Periódico ilustrado con informaciones — y fotografías de — LOTA, CORONEL, CURANILAHUE y PLEGARIAS.

LA OPINION

Publicación DE LA Compañía Minera e Industrial de Chile

Año VI — Lota Alto, 1.° de Enero de 1930. — Núm. 178

"LA OPINION"

saluda a sus lectores en el día de año nuevo y les desea felicidades y prosperidad.

Saludo de la Administración General de la Compañía Minera e Industrial de Chile al personal de los diversos establecimientos de la Compañía.

Señor Administrador:

Tengo el agrado de presentar a Ud. y por su intermedio al personal de empleados y obreros de su dependencia, a nombre de esta Administración General y especialmente en el mío propio, nuestros atentos saludos de Pascua y Año Nuevo.

La Administración General hace votos por que el año que se inicia sea venturoso para la Compañía y sus colaboradores y aprovecha de esta oportunidad para agradecer a Ud. y al personal la buena cooperación prestada durante el año que termina confiando en que, como siempre, habrá de contar con su valioso concurso en el año próximo. — (Firmado), **J. Demangel,** Administrador General.

AVISO IMPORTANTE

Compañía Minera é Industrial de Chile

Medicinas de la Farmacia del Establecimiento de Lota

1.°—Por razones de higiene, **desde el 1.° de Enero próximo** todas las medicinas que la Compañía concede gratuitamente a su personal serán entregadas en envases enteramente nuevos (botellas, cajas, sacos de papel, etc.). No se admitirán por ningún motivo, los que llevan los interesados a fin de evitar posibles casos de infección.

2.°—Desde la misma fecha cada Jefe de familia, sea empleado u obrero, que necesite retirar medicamentos de la Farmacia deberá proveerse de un **Bono de Medicina,** de valor de **un peso,** que le servirá durante el mes correspondiente, cualquiera que sean las recetas que haga despachar para su familia en dicho mes. El personal soltero que no tenga familia a su cargo o no pertenezca a una familia que ya haya adquirido el bono respectivo, deberá también adquirirlo si necesita medicinas.

Los Bonos de Medicina podrán adquirirse en los Economatos N.° 1 y 2 y en la Fuente de Soda.

3.°—Informaciones detalladas sobre este sistema de concesión de medicinas, se darán en la Oficina del Bienestar.

Lota, Diciembre de 1929

Un año más

Ráfagas de optimismo que inundan el espíritu nos hacen iniciar sonrientes una nueva etapa para la vida de la Humanidad.

Al contemplar el pasado y analizar la vida de un pueblo, llegamos a la conclusión de que el himno del trabajo se entona con virilidad y entusiasmo por todos los que laboran en la región del carbón, protegidos por un gobierno fuerte y patriota que vela por chicos y grandes en su afán de guiar a la nación por el sendero de la virtud y el progreso.

Satisfactorio es dejar constancia del formidable empuje dado por las actividades industriales y comerciales de la nación, lo que redundará a corto plazo en el mayor bienestar de los chilenos. Miremos entonces el futuro con alegría y aprontémonos para empezar esta nueva etapa de la vida con nuevos bríos, teniendo como norte la felicidad y bienestar de los nuestros que será también el bienestar de la patria.

P.

EDUCACIÓN SANITARIA

Las enfermedades venéreas como causa de incapacidad relativa o absoluta para la vida

La sífilis y la gonorrea pueden ser causa poderosa en la determinación de una incapacidad relativa o absoluta para ganarse la vida.

Las lesiones sifilíticas de los huesos, pero especialmente aquellas del sistema nervioso, son las más temibles. La sífilis de la medula espinal, principalmente la tabe, se acompaña de parálisis de las extremidades, transtornos de la vejiga y en la defecación, que imposibilitan durante años y aún para toda la vida, a individuos jóvenes que han descuidado el oportuno y eficaz tratamiento de su enfermedad. La sífilis cerebral se acompaña en sus comienzos, de una serie de trastornos en la palabra y en la ideación, que hacen del individuo un inepto para muchos trabajos de responsabilidad. La gonorrea, a su vez, puede afectar las articulaciones, determinando hinchazones, con o sin derrame líquido interior, que dejan tras de sí una rigidez, a veces permanente, de una muñeca, de algunos dedos, de una rodilla, etc. Son también responsables estas enfermedades, especialmente la gonorrea, en subida proporción, de los ciegos que existen en el mundo. Según Torres Estrada, encontró en México que el 39 por ciento de padecimientos oculares eran de origen gonococico o sifilítico. D.H. Lamb, señala que, entre el total de casos catalogados como atrofias ópticas, entre los 5927 ciegos que solicitaban pensión en el Estado de Missuri (Estados Unidos de Norte América), el 75 por ciento eran debidos a la sífilis. La gonorrea, atacando a los niños en el umbral de su vida, puede determinar su ceguera total. En Londres La Royal Comisión For Deaf and Dumb estimaba que, en un solo año, más de 7,000 niños habían perdido la vista debido a esta enfermedad; en Estados Unidos el censo verificado en 1900 de los ciegos y sordos, reveló que el 25 por ciento de los ciegos lo eran de nacimiento y debido a la gonorrea; el oftalmólogo consultor del London County Council, informó recientemente que el 19 por ciento de los niños que concurren a las escuelas para ciegos debían su estado a oftalmia purulenta neonatal; en Japón, se comprobó que en las escuelas de ciegos de Tokio, el 25 por ciento de los alumnos debían su ceguera a la gonorrea.

S. H. S.

La noche de Año Nuevo

Los dos Caminos de la Vida

Durante la noche del primer día del año 1797, un hombre de 60 años estaba en la ventana, elevaba sus miradas desoladas hacia la bóveda plateada del cielo donde nadaban y brillaban las estrellas como las blancas flores del nenúfar sobre una sábana de agua tranquila; las bajaba enseguida sobre la tierra, donde nadie estaba tan desprovisto como él de alegrías y de reposo, porque su tumba no estaba lejos ya; había bajado 60 de los escalones que debían conducirlo a ella y no guardaba del hermoso tiempo de su juventud más que faltas y remordimientos. Su salud estaba destruída, su alma vacía y abatida, su corazón amargado de arrepentimiento y su vejez llena de pesar. Los días de su juventud se le reaparecían y le recordaban el momento solemne en que su padre le había puesto a la entrada de esas dos sendas de las cuales una conduce a un país tranquilo y feliz cubierto de cosechas fértiles, alumbrado por un sol siempre puro y en el que resuena una dulce armonía, mientras que la otra lleva a una morada de tinieblas, a un antro sin salida habitado por serpientes y lleno de venenos.

¡Ay! las serpientes se pegaban a su corazón y manchaban sus labios, ahora él sabía donde estaba.

Soc. IMP. Y LIT. "CONCEPCION" — Freire esq. Castellón — Casilla 57 C. — Concepción — 1930

FELIZ AÑO NUEVO

Desea

a su distinguida clientela

LA PENQUISTA

La tienda más popular

de Lota

B. TIMMERMANN Y CÍA.

VALPARAISO — CONCEPCION — SANTIAGO

Casilla 96 C. — BARROS ARANA 171 — Teléfono 154

CASA IMPORTADORA MAYORISTA

Gran Surtido de Géneros

y Paquetería

MARCOS SVERLIJ

Desea a sus favorecedores un

FELIZ AÑO NUEVO,

y al mismo tiempo se permite avisar que ha llegado un nuevo stock de POSTALES para felicitaciones y gran surtido de molduras y espejos y varios otros articulos que se venderán a precios ínfimos.

Comercio 758 — LOTA.

Ataúdes y Urnas

PINTO No. 139

Aviso al público que nuevamente he abierto un depósito de Ataúdes y Urnas, donde encontrará en todas las clases y tamaños, al alcance de todos los bolsillos.

PRECIOS BAJOS

JUAN CORREA M.

TIENDA Y SASTRERÍA

"EL MARTILLO"

DE

ABRAHAM RIADY

Saluda a su numerosa clientela y público en general deseándoles un

Feliz y Próspero Año Nuevo.

Aprovecha para recomendarles el inmenso surtido que tenemos en **géneros** para caballeros y señoras, de la última novedad, especial para la temporada de verano.

SECCION ZAPATERIA

Liquidamos nuestra gran existencia de calzado, tanto para grande como para chico, a precios menos del costo, por liquidar esta sección.

NO SE OLVIDE: TIENDA Y SASTRERIA "EL MARTILLO"

Vinos CONCHA y TORO

El vino preferido por las personas de gusto.

Exijalo en todos los Hoteles, Clubs y Almacenes

Unicos Agentes:

CLARAMUNT, JUANET y Cía.

CONCEPCION

MINEROS

Cuiden de su salud — Exijan siempre el

ACEITE GASULL

EL MEJOR DEL MUNDO

FUME

LA CUBANA

y guarde las cajetillas vacías que valen 4 ctvs. cada una.

Preséntelas en Almacenes y Cigarrerías o en la Cía. Chilena de Tabacos

En tabaco no hay mejor por 40 centavos

¡AHORRE DINERO! FUME FARO CIGARRILLOS CON BOQUILLA AMBRÉ 20 cts.

Llevó sus miradas hacia el cielo y exclamó con una angustia indecible: "Oh, juventud, vuelve! ¡Oh, padre mío! ponme de nuevo en la entrada de la vida para que haga otra elección.

Pero su juventud y su padre ya no estaban. Vió dos fuegos fatuos elevarse por encima del lodazal y desaparecer; y se dijo: "Estos son mis días de locura: " Vió una estrella que recorría el cielo, vacilar y desvanecerse: "Esa soy yo" exclamó, y las puntas agudas del arrepentimiento se hundieron más adentro, en su corazón.

Entonces retrató en su pensamiento a todos los hombres de su edad que habían sido jóvenes con él: que ahora desparramados sobre la tierra se conducían como buenos padres de familia, como amigos de la verdad, de la virtud y que pasaban dulcemente y sin derramar lágrimas esa primera noche del año. El sonido de la campana que celebraba el nuevo paso del tiempo vino de lo alto de la torre de la Iglesia a resonar en su oído como un canto piadoso, ese sonido le recordó sus padres, los votos que ellos formaban para él en ese día solemne; las lecciones que le repetían, votos que su desgraciado hijo no cumplió jamás, lecciones de las cuales él nunca aprovechó. Abrumado de dolor y de vergüenza no pudo mirar más largo tiempo el cielo donde moraba su padre, volvió a bajar hacia la tierra sus ojos abatidos, lágrimas amargas corrieron de sus ojos y cayeron sobre la nieve que cubría el suelo, suspiró y no viendo nada que pudiera consolarlo: "¡Ah! vuelve juventud, exclamó, vuelve". Y su juventud volvió: porque, todo no era más que un sueño; que había agitado para él la primera noche del año; estaba joven todavía, sus faltas únicamente eran reales. Dió gracias a Dios de que su juventud no hubiera pasado y de que podía dejar el camino del vicio para tomar el de la virtud y volver al país tranquilo, cubierto de abundantes cosechas.

Volved con él, amigos míos, si como él os habéis extraviado: este sueño terrible será en adelante vuestro juez. Si un día abrumados de dolor, os veis obligados a exclamar: "¡Vuelve, bella juventud!", la bella juventud no volverá.

Madame Guizot.
(Paulina de Meulan)

Premios a los colaboradores de "La Opinión"

LA OPINION invita a sus lectores a colaborar en el periódico en las siguientes condiciones:

1.o—El artículo debe tener 200 palabras aproximadamente.

2.o—Por ahora sólo se aceptarán artículos sobre los dos temas siguientes:

a) **Precauciones que deben adoptar los trabajadores para no sufrir accidentes en las minas o talleres; y**

b) **Consejos o indicaciones útiles a las familias sobre arreglo de sus casas, higiene, economía doméstica, cuidado de sus niños, etc., a fin de mejorar las condiciones de vida y evitar enfermedades.**

3.o—Se premiarán los tres mejores artículos que se reciban en cada quincena, como sigue: Un primer premio de $ 10.—, un segundo de $ 5.— y un tercero de $ 3.—

4.o—Los artículos pueden remitirse en cualquier día del mes y serán dirigidos al **Director de LA OPINION, Lota Alto.**

SEGURIDAD ANTE TODO

Cómo debe un winchero trabajar con su máquina

Un winchero tiene un trabajo no pesado, como se sabe, pero que no deja de ser algo, principalmente en lo que al manejo de su máquina se refiere. Los controles, los piñones, las resistencias, las automáticas, los carbones, etc., de los winches hay que estar lo más del tiempo renovándolos porque continuamente sufren desperfectos que se deben únicamente al escaso cuidado de los wincheros, y otras veces al poco entendimiento del manejo de la máquina que éstos poseen.

RELOJERIA BARBIER

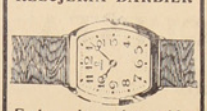

Es la mejor, más surtida, y la que vende más barato

Cuando tenga que hacer correr la máquina el maquinista o winchero, debe hacerlo tal cual la práctica lo requiere. Primeramente hay que darle al control el primer punto y una vez que se note que este punto ya ha terminado, se le da el segundo, continuando en esta forma hasta el último. Siempre hay que darle todos los puntos al control, sin quedar trabajando sólo en dos, tres, etc.

Para hacer parar el winche hay que hacerlo en la misma forma, salvo caso cuando se trate de alguna corta volante, en la que tiene que hacerse lo más rápido posible. Un winchero tiene la obligación de manejar su winche bien limpio, con las copas llenas de grasa y el motor con aceite suficiente para que pueda trabajar sin dificultad alguna.

Cuando se quiera poner la automática debe tener cuidado el winchero de que el control esté en su punto de inacción, pues si éste no está en tal punto al poner la automática, el control puede echarse a perder y hasta comunicarse.

A los wincheros, maquinistas, etcétera, se les proporciona semanalmente todo el material para el aseo de sus máquinas y por lo tanto éstos están obligados a mantener, continuamente, bien aseados y en perfectas condiciones, ya sea el motor, el control, los piñones, las resistencias, etc. Todo maquinista o winchero debe devolver el guaipe sucio ya usado al que le entrega el material.

J. M. Concha.

SEGURIDAD ANTE TODO

No hable usted con el maquinista

El trabajo de un maquinista es un trabajo fácil, liviano en una palabra, pero hay que tomar en consideración que es uno de los trabajos de tanta responsabilidad como talvez pocos lo son.

Por estos sencillos motivos nunca debe usted hablarle al maquinista cuando la máquina de éste se encuentre en acción, ya sea maquinista de maestra o de sinfín.

Nunca debe usted trabar conversación con el maquinista, pues si esto lo hiciera puede usted, con haberle hablado, ser único responsable de varios accidentes.

Supongamos que usted interrumpa al maquinista cuando la máquina de éste esté trabajando y de repente le tocan "aguante", que significa parar la máquina, y el maquinista no oye el toque de la campana y continúa trabajando. Bien; pongamos el caso que el "aguante" haya sido porque un carro caminaba en tierra y llegó en esa misma forma hasta un "coño"; claro está que un carro que entre en tierra en un "coño" tiene casi siempre que quedar apresado de las ruedas y como queda el carro aprisionado la machina empieza luego a trabajar en forma forzada hasta que tiene que reventarse.

Bueno, el que haya tocado el "aguante", ya sea el "machinero" o algún "paco", tiene que haber seguido el carro, tomando a éste para hacerlo entrar a los caminos, y si la machina revienta o se ha reventado ya, muy raro será que éste resulte ileso de algún accidente.

J. M. C.

Un Feliz Año Nuevo
DESEA A SUS CLIENTES
— LA —
Peluquería Comercio
DE LEONIDAS CUADRA
y se permite ofrecer sus servicios profesionales en el ramo de peluquería.
Atención rápida y esmerada
HIGIENE ABSOLUTA
Comercio 779

LOS LUBRICANTES
"CONDOR"
(M. C. R.)
SON LOS MEJORES
UNICOS IMPORTADORES
Saavedra, Bénard y Cía. Lda.- S. C.
CONCEPCION

GRANDIOSA LIQUIDACIÓN
A PRECIOS DE FIN DE AÑO

LA FAMA saluda a su difundida clientela y le desea un FELIZ AÑO NUEVO, al mismo tiempo le ofrece a precio de costo la gran existencia que pasamos a enumerar más abajo. Visítenos cuanto antes. Encontrará de todo, pues **LA FAMA es la LA TIENDA MAS SURTIDA** de la localidad y en ella encontrará cuanto se desee.

Si Ud. no compra porque sus recursos no le alcanzan, recurra a esta su casa la Gran Tienda y Almacen L A F A M A que le proporcionará todos sus artículos a precios de verdadera realización. Acuda Ud. sin compromiso.

UN LLAMADO: a los dueños de hogar y toda persona QUE QUIERA ECONOMIZAR les aconsejamos no dejen pasar esta oportunidad EN NUESTRAS VITRINAS todos los artículos están marcados a la vista. Visite la tienda más grande y surtida del simpático pueblo de Lota: L A F A M A.

Departamento de Géneros

Lienzo crudo a $ 0.80 ctvs. mt. Osnaburg» «Globito» a $ 0.90 ctvs. mt. Lienzo lavad» fino $ 1.30 mt. Percala» inglesas a $ 1.— mt. Percalas Fantasía sólo a $ 1.50 mt. Organdí pintado a 1.60 mt. Percalas Alsacianas 100 pintas diferentes a $ 2.50. Cretonas chinescas a $ 1.95 el mt. Brocato doble ancho para vestidos sólo a $ 2.50 el mt. Algodones 4 hermosos surtidos, valian $ 7.—ahora lo liquidamos a $ 5.—Muselina de lana, pintados modernos a $ 6.50 el mt. Pongé de seda 75 cmts. de ancho, saldamos a $ 7.—el mt. Popelinas de lana, 35 hermosos colores a $ 8.50 el mt. Espumilla de seda a $ 15.— el mt. Paño Nacional lo realizamos al bajo precio de 7.50 el mt. en negro y azul marino. Paño granité de 145 ctms. de ancho sólo a 14.50 el mt. Gamuzas de lana a doble ancho lo liquidamos a 12.— Fulares de seda pintados de gran moda sólo a 8.80, Jersey de seda, 20 colores, ancho 140 ctms. a 9.— Tapados de seda, Charmelet, Sultana y Fulgurante, lo mejor de lo mejor.

Departamento de Sastrería



Atendido por la mejor tijera de la localidad, señor Julio Soto Valderrama, ex sastre cortador de la Casa Francesa. La mejor garantía del público que gusta vestir chic. Liquidamos nuestra existencia de casimires a precios de gran ocasión, a fin de dar cabida a las nuevas remesas que se encuentran ya en Aduana. Confecciones en casimires importados colores de gran moda sólo a $ 125, 150 y 175 pesos. Pase a ver la calidad de las obras que le ofrecemos sin ningún compromiso.

ROPA HECHA

¡NADIE DEBE QUEDAR SIN VESTIR PARA AÑO NUEVO YA QUE «LA FAMA» OFRECE TANTA GARANTIA AL DISTINGUIDO PUBLICO LOTINO! Impóngase Ud. Ternos para jovencitos en casimir fantasía, pura lana, ofrecemos a $ 55.— y $ 75.— Ternos para hombres a $ 95.— y $ 120.—, ternos que debian venderse a 120.—y 150.— pesos respectivamente. Pantalones negros y azul marino, colosal surtido, desde $ 25.— c.u. **¡SOMBREROS! ¡SOMBREROS! es celesal la baratura de SOMBRERCS y calzade que ofrecemes al comprader come REGALO DE AÑO NUEVO al precie que nes indiquen.**

Departamento de Maderas y Muebles

Los que vayan a contraer matrimonio para el año de 1930 encontrarán todos los elementos para construir una casa y amueblarla en **la Gran Tienda LA FAMA, la más surtida de Lota. Solicitenos precios. Todo el equipo para formar una casa lo encontrará en LA FAMA.**

¡Año 1930! SERAN FELICES alegres y divertidos los que adquieran una Victrola Ortofónica VICTOR a precios baratísimos.

Aumente su selección musical, aproveche la realización de discos VICTOR, los sin rival en el mundo, pues haga Ud. la prueba con los similares y se convencerá. Discos VICTOR sólo a $ 10— Hermosas canciones de los 4 Huasos. Cuecas, Marchas militares, Shimmy, Boston charleston, operetas y óperas cantadas por los mejores cantantes del mundo, etc. etc

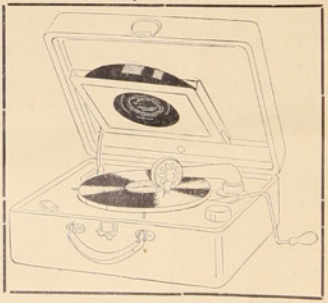

Noche de Año Nuevo

LA FAMA le ofrece a Ud. los exquisitos VINOS nacionales, Lontué, Reservado, Sta. Rita, etc., etc. CONSERVAS: Sardinas españolas, Salmones, Pollos, Perdices, Patos, Centollas, Lenguas de cordero, etc. GALLETAS: 18 tipos diferentes, Triton, Champaña, Vino especial, etc. BOMBONES y CONFITES de los más finos.

COMO AGUINALDO DE AÑO NUEVO se les obsequiará a todos nuestros favorecedores un objeto de utilidad práctica.

Nuevos Discos Victor *Ortofónicos*

TODO EL MUNDO A «LA FAMA», LA QUE MAS VENDE EN LOTA

González Hermanos

ECONOMÍA DOMÉSTICA

Deberes primordiales

Una dueña de casa, para que cumpla verdaderamente con sus deberes, debe saber: que el aseo y el orden, la buena preparación de las comidas y la confección y compostura de las ropas, constituyen la perfecta dueña de casa.

En esta sección, las dueñas de casa encontrarán siempre algo que les será útil

Cómo se puede fabricar una cuna

Las guaguas deben dormir solas desde el primer instante de su vida. Muchas madres llegarán talvez que no tienen con que comprar cuna, pero con un poco de buena voluntad se puede hacer mucho. Para una guagua se puede arreglar cama aunque sea en un cajón. Pero se puede preparar algo mejor. ¿Qué no hará una madre para su hijito? El amor de los padres todo lo puede. ¿Qué hombre no sabe serruchar y clavar? Ahora veamos: Se hacen dos caballetitos de 50 centímetros de largo y del alto de una cama. Se le clavará una tablita o listón de 30 centímetros de alto, en cada extremo de los caballetitos. Se le clava una lona o un saco harinero que tenga un metro de largo por 50 centímetros de ancho, en los caballetitos. En los lados, como para formar barandas, se le clavará en los listones una tira de la misma tela, que tenga 80 centímetros de largo y 30 de alto, para que así quede hondo. También se le pondrá en la cabecera una tira de la misma altura, para que no se caiga la almohada. Se puede teñir la tela, así quedará más bonito. Se le clavará un listón de 40 centímetros de altura con otro atravesado al tope, de 10 centímetros, hacia la cama, éste se colocará al medio de uno de los caballetitos para formar pabellón y que sirva para poner una cortina para tapar la cara a la guagua cuando duerme, para que no le piquen las moscas.

Y ya tenéis una cuna para vuestra guagua, que ocupará muy poco sitio, ya que se puede doblar juntando los caballetitos y así también servirá para colocar alguna cosa durante el día.

Este mismo procedimiento se puede emplear para hacer camas para los niños más grandes, solamente que la tela tendrá que ser más resistente. Se puede usar arpillera, sacos paperos o tela de buque. Camas así se pueden usar hasta sin colchón, no quedan duras y son más higiénicas.

Se ha de procurar que *cada persona duerma sola*.

Para la confección de colchones y ropas de cama ya hemos dado indicaciones en esta misma sección

COCINA

Corvinilla en salsa verde

Se limpian bien las corvinillas que se quiera, se escaman y se les sacan todas las espinas, con cuidado de no romperlas, se les hacen tres tajitos en la parte de encima; se les pone mantequilla o aceite, sal, pimienta y jugo de limón y se meten al horno en una budinera. Se hará una salsa verde de la siguiente manera: Se pondrá leche al fuego, con sal, pimienta y una cucharada de mantequilla. Se deshará una cucharada de harina en agua o leche fría, se le agregará a la leche hirviendo, se revolverá hasta que espese lo necesario para hacer una salsa regular. Se molerá perejil u otra verdura que dé jugo verde, y cuando estén molidas se les pone un poquito de agua hirviendo para que suelten el jugo. Este jugo se le pondrá a la salsa para que tome el color. Se sirve con el pescado y si se quiere se le ponen papas fritas redondas alrededor.

Crema de frutillas

Con tres cucharadas de azúcar granulada se hace un almíbar de pelo. Se baten como para merengues 2 claras de huevo y se les va agregando el almíbar poco a poco, sin cesar de batir y teniéndolo en fuego suave algunos minutos. Con las dos yemas se hace una crema de la manera siguiente: Se calienta una taza de leche y se le va poniendo, poco a poco, a las dos yemas batidas con una cucharada grande de azúcar y revolviendo se pone a hervir suavente, sin cesar de revolver para que no se corte. Estando frío se mezcla con el merengue agregándole ½ kilo de frutillas picadas.

La Tienda Nueva
— DE —
GUILLERMO BURGER

Desea a su distinguida clientela Feliz Año Nuevo y pone a disposición del público el gran Surtido de Sedas, Lanas, Algodones, Lienzos y Creas, Ajuares para guaguas, Corbatas de Seda preciosos colores, camisas de Popelina, Calcetines escoceses de gran duración, a precios de verdadera realización como aguinaldo de Año Nuevo.

ECONOMICE DINERO
Visítenos sin compromiso

SASTRERIA INFANTE
LOTA
Comercio frente a la Plaza
Establecimiento de Primer Orden
Desea a su distinguida clientela un Feliz y Próspero Año Nuevo
MANUEL INFANTE C.

ECONOMATOS
DE LA
COMPAÑIA MINERA E INDUSTRIAL DE CHILE

Con motivo del advenimiento del año que hoy empieza, junto con desear a nuestra distinguida clientela

UN FELIZ AÑO NUEVO

anunciamos tener la más decidida voluntad en mantener nuestra norma de vender sin utilidades, como también emplear en todo momento nuestro sistema de

PRECIOS FIJOS, MEDIDAS Y PESOS EXACTOS.

EL JEFE.

ALMACEN
LA ESTRELLA
— DE —
NARCISO OPORTUS

Saluda a su clientela y le desea Próspero y Feliz AÑO NUEVO, al mismo tiempo le recomienda pasar a retirar un obsequio consistente en un bonito calendario.

FRUTOS DEL PAIS
PANADERÍA
Calle Galvarino 225

PIDA USTED
EL FAMOSO
LIENZO
MAPOCHO
Por su precio y calidad no tiene COMPETIDOR



PAQUETERIA DE SALOMON SABAT

(Al lado del Almacén de Matamala y Melo)

Tiene el agrado de saludar a su distinguida clientela y desearle un

PRÓSPERO Y FELIZ AÑO NUEVO

y al mismo tiempo le invita a ver el gran surtido de medias finas, muy durables, marca HOLEPROOF, combinaciones de seda, cintas variados colores, hebillas y botones diversidad de clases, corbatas chinescas muy bonitas, carteras y maletines para señora, todo a precios rebajados, solamente por tratarse de la iniciación del Año Comercial.

No olvidar, al lado del Almacén Matamala y Melo.- Comercio 803

"LA BOLA DE ORO"

Desea a sus favorecedores

Un Feliz Año Nuevo

Por lo demás se permite ofrecer al distinguido público, su extenso surtido en **Mercería, Abarrotes y Frutos del País.**

P. HUMBERTO BULL.

Almacén San Carlos

CONDELL ESQ. COUSIÑO

Desea a sus favorecedores un próspero y

FELIZ AÑO NUEVO

FRUTOS DEL PAIS - CRISTALERIA
PROVISIONES PARA FAMILIAS

CARLOS CORE

Materiales Eléctricos

Para Instalaciones

Motores
Ventiladores
Taladros
Medidores
Arañas y Lámparas en general
Teléfonos
Campanillas
Linternas
Pilas Acumuladores

SIEMENS-SCHUCKERT Ltda.

Compañía de Electricidad

Casilla 62 C. — CONCEPCION — B. Arana 350

OIGA: SI QUIERE GOZAR DE BUENA SALUD

CONSUMA SIEMPRE

FIDEOS CAROZZI

EN VENTA EN LOS ECONOMATOS DE LA COMPAÑIA

AGENTES DE LA FÁBRICA EN CONCEPCIÓN:

FALGARETE, COPPELLI & Cía.

LA CHILENA

LES OFRECE DESDE HOY NUEVAS REBAJAS EN LOS PRECIOS DE SUS MERCADERIAS

COMO AGUINALDO DE AÑO NUEVO

Una vez más la tienda "LA CHILENA" les brinda oportunidad para proveerse de mercaderias por la mitad de su valor, para las Fiestas de Pascua y Año Nuevo.— ¡Vean todos! los precios de LA CHILENA son los más bajos que se hayan visto en Lota.— Damos el detalle de algunos:

Lienzos a 0.60, 1.—, 1.20, 1.40, 1.60, 1.80 2.— y 2.40. Tocuyos anchos desde 1.— Percalas a 0.60, 1.—, 1.20, 1.60, 2.—, 2.50 y 3.— Vichies desde 0.70 adelante. Ricas muselinas que valian 2.50 a 1.60. Brines desde 1.60. 500 piezas algodones desde 0.80 hasta 6.— 1000 piezas de lana desde 6.— mt. Paños para lana a 6, 8 y 10. Sedas doble ancho a 8 y 10. Sedas lisas muy finas a 10 y 12. Espumilla de Seda doble ancho en colores morados a 15, 18 y 20. Popelinas fantasía a 3, 3.50, 4. y 5. Gran surtido en Creas, Cotíes, Colchas, Frazadas, Casinetas, Borlones, mezclillas y demás artículos del ramo.

ROPA HECHA

500 ternos ofrecemos en azul, negro y fantasia, para hombres, jóvenes y niños. Liquidamos ternos de niño desde $ 10 y para hombres desde $ 40

Surtido completo en Vestones, Pantalones y Chalecos.

SASTRERIA "LA CHILENA"
UNICA DE PRIMERA EN LOTA — Cortador Sr. M. PACHECO
CORTE ELEGANTE — PRECIOS MODICOS

Si Ud. necesita hacerse un terno no espere la última hora, pues nos seria imposible atenderlo, debido al mucho recargo.

Llegó nuevo surtido en casimires de alta fantasía. Especialidad en casimires negros y azul marino.

SECCION ZAPATERIA

Surtido permanente en calzado fino para señoras, caballeros y niños a precios fuera de toda competencia. Recomendamos especialmente el calzado plantilla CHABAMI y BERTINA, modelaje de gran creación. El zapato que Ud. busque lo encontrará en

LA CHILENA

En camisas, camisetas, corbatas, cuellos, calcetines y medias el mejor surtido lo encontrará siempre en

LA CHILENA

200 docenas de sombreros acabamos de recibir en colores de alta novedad.— Vendemos sombreros a 6, 8, 10, 12, 14, 16, 18, 20, 25, 30, 35 hasta $ 60.— Unicos agentes en Lota de los Sombreros LORD y NELSON marcas mundiales

"L A C H I L E N A"

HERMOSILLA Y GARCIA.—LOTA

PROGRAMA AJURIA

UN FELIZ Y PROSPERO AÑO NUEVO,

PROGRAMA RIALTO

desea al público de Lota la Chilean Cinema Corporation y les anuncia

LA GRANDIOSA superproducción AJURIA ESPECIAL

EL ARCA DE NOÉ

Lo más grande de 1930. El acontecimiento más sensacional de la cinematografía.

CRONICA LOCAL

Ecos de la estadía del Presidente de la República Excmo. señor Carlos Ibáñez del Campo, en Lota

Entusiasmo despertado en el pueblo por conocer de cerca a su Excelencia.—El saludo de las Escuelas de Lota.—Lota Alto y Lota Bajo embanderados.—En la Estación era esperado por las autoridades y altos Jefes de la Compañía Minera e Industrial de Chile.—El homenaje del Cuerpo de Bomberos.—El Banquete en el Palacio del Parque de Lota.—Personalidades que asistieron.

El Lunes 16 de Diciembre se anunció la visita del Presidente de la República, Excmo. señor Carlos Ibáñez del Campo, aprovechando su permanencia en el vecino pueblo de Talcahuano, adonde había venido a presenciar las maniobras navales efectuadas en el Golfo de Arauco y Bahía de Concepción.

Los habitantes de Lota, al tener conocimiento de la venida del Primer Mandatario de la República, embanderaron el frontis de sus casas en homenaje a tan ilustre huésped.

Momentos antes de las doce horas, un numerosísimo público esperaba con impaciencia, a pesar de la persistente llovizna, la llegada del tren presidencial. A la Estación de los Ferrocarriles habían acudido las autoridades locales, directorio de la Compañía y altos jefes del Establecimiento.

En calle Prat las escuelas públicas y particulares de Lota Bajo abrían calle para rendir sus sinceros homenajes al Presidente.

A los pocos momentos se dejó oír el silbato de la locomotora, y apenas hubo desembarcado S. E., la Banda Municipal dejó oír los acordes de nuestro Himno Nacional.

Apagados los acordes del himno de la patria, la señorita Olga Romero, alumna de la Escuela Superior de Niñas, hizo entrega a S. E. de un hermoso ramo de flores a nombre de todas las escuelas de Lota.

En seguida S. E., junto con su comitiva, siguió al centro hasta calle Cousiño, donde tomó el auto que debía conducirlo a la población de Lota Alto.

En el trayecto fué entusiastamente vitoreado. A su paso los obreros se descubrían y él les respondía con una venia. Las mujeres del pueblo comentaban con un dejo de emoción: "Miren como el Presidente viene a ver a sus obreros".

Estos comentarios al pasar nos hacía comprender la simpatía que alberga el pueblo por la persona del Excmo. señor Ibáñez.

Las calles del recorrido se encontraban repletas de público que había acudido a conocer al Presidente de la República, que nada prometió, pero que al poco tiempo de su Gobierno, en forma silenciosa, se vieron las obras que en la actualidad se encuentran en plena ejecución.

También el Cuerpo de Bomberos "Matías Cousiño" quiso exteriorizar sus simpatías al ilustre Mandatario, levantando arcos y formando calles correctamente uniformados.

Lota Alto aquella mañana amaneció completamente engalanado y todos los pabellones de los obreros se encontraban con la bandera nacional izada, presentando la población el aspecto de los grandes días patrios.

Al momento de llegar S. E. al frente de la Oficina de Población, la Banda del Establecimiento tocó la Canción Nacional. En este sector se encontraban congregadas numerosas sociedades obreras con sus insignias sociales, entre las cuales se encontraban el "Carlos Cousiño" F. C., La Federación del Trabajo, "Arturo Cousiño" F. C., Sociedad de Socorros Mutuos "Fundición y Cobre", "Matías Cousiño" F. C., club "Luis Cousiño", club "Nacional", Escuelas "Matías" peciales", el Centro Femenino e "Isidora Cousiño", de "Cursos Es- "Patria y Hogar" y la Sociedad de Señoras "La Ilustración".

En el Parque

Una vez que hubo hecho un rápido recorrido por la calle de Población hasta el Chifión, la larga columna de automóviles se dirigió, llevando a los visitantes, al palacio del Parque de Lota, donde la Compañía Minera e Industrial de Chile ofreció a S. E. y comitiva un almuerzo, al cual asistieron las siguientes personas:

Excmo. señor don Carlos Ibáñez del Campo y señora Graciela Letelier de Ibáñez; Ministro de Relaciones Exteriores, señor Manuel Barros Castañón y señora de Barros Castañón; Ministro de Marina, señor Carlos Frodden y señora de Frodden; Ministro de Bienestar, señor Luis Carvajal; presidente de la Cámara de Diputados, señor Joaquín Tagle Ruiz y señora de Tagle Ruiz; presidente de la Compañía de Lota, señor Carlos Cousiño; señor Ricardo Lyon; Intendente de Concepción, señor Victor Figueroa, señor Eduardo Covarrubias, señor Geo. C. Kenrick, señor Fernando Sepúlveda, señor Enrique Morandé, señor Carlos Balmaceda, almirante señor García Castelblanco, señor Juan Manuel Valle, señor Luis Cruz Almeida, capitán de navío don Luis Caballero, capitán señor Francisco O'Ryan, capellán señor Ricardo Canales, capitán don Héctor Díaz, comandante señor Fernández, señor René de la Jara, capitán de fragata señor Rodolfo Oiach, comandante del destroyer "Lynch" don Emilio Merino, capitán de fragata don Guillermo Castro, capitán señor Gustavo Luco, capitán de fragata señor Yansen, capitán de corbeta señor Guillermo Calvo, señor Antonio Gómez Bórquez, señor Zenón Urrutia M., señor Jorge Demangel, capitán señor Antonio Tovarias, señor Pedro Silva Calderón, señor Luos Silva F., señor J. I. Wilson, señor Fortunato Larenas, señor Exequiel de la Barra, señor Jorge Cerruti, señor Morand Ohrel, señor Moisés Aracena, señor Wenceslao Carvallo, señor Ricardo Castro, señor Onofre Rojas, señor Octavio Astorquiza, señor Gerardo Ramírez, señor Hugo Gardner y señor Victor Garrido.

Terminado el almuerzo, su Excelencia fué invitado por los miembros del Directorio de la Compañía a recorrer el Parque, para continuar al centro de la población, visitando rápidamente diversas secciones del Establecimiento de las cuales se mostró gratamente complacido, especialmente del Hospital, Gota de Leche, Maestranzas y Aserradero Central, etc.

Señoras

no dejen de comprar para sus niños el acreditado Calzado Picó.

Depósito único

PAQUETERÍA SABAT



S. E. en Lota Alto.

LLEGARON recién los discos más NUEVOS y MODERNOS a la

Paquetería Sabat

ASI como el Cóndor Majestuoso que se eleva soberano por sobre todo, así también "LA VIOLETA" da hoy un nuevo y gigantesco paso en favor del abaratamiento de la vida con su Colosal y Grandiosa Liquidación de fin de año. Nada igual se ha hecho en Lota, asombraremos con nuestros precios increíbles.

Si Ud. sabe de alguien que no compra en nuestra casa, enumérele las ventajas que Ud. obtiene al comprarnos géneros de lindos colores muy originales y caprichosos, a precios reducidísimos y estamos seguros que nos habrá favorecido con un cliente más: MUCHAS GRACIAS.

Sección Géneros

Crep rayón de seda a $ 8.55 el metro.—**Saam-Gbay** de lana a 7.80 el metro.—**Chamberty** de lana, colores de última moda, calidad regia a 12.00 metro.—**Chamberlain** de lana, especial para trajes sastres, el metro a 21.50, lo mejor de lo mejor.—**Casimires** de fantasía para abrigos, lindos y variados colores, el metro a 27.50, de calidad extra.—**Regalames** casimires ingleses para ternos de caballeros, desde 19.—, 22.—, 25.—, 28.— y 33.50 el metro.—**Pomerty** de lana, calidad sumamente fina, solamente a 14.25 el metro.—**Crepé Japonés**, fantásticos colores, el metro a 2.40.—**Percalas Alsacianas**, solamente a 1.80 el metro.—**100 piezas** de Muselinas de medio hilo españolas, el metro a 2.50.—**Cretonas Hamburguesas** en variados dibujos, el metro a 3.40.—**Céfiros** de medio hilo de regia calidad, solamente a 2.10 el metro.—**Brin Alabama** importado, especial para trajes de niños, el metro a 2.55.—**Percalas Argelinas** legítimas, solamente el metro a 1.20.—**Cotíes Portugueses**, especiales para camas de 1 plaza a 2.75 el metro —**Cotíes Griegos**, especiales para camas de disgustos, solamente a 5.25 el metro.—**Damascos Cartagineses** muy bonitos a 8.75 el metro.—**Moletones** en todos los colores a 3.40 el metro.—**Piqué** blanco afranelado a 3.40 el metro.—**Piqué** blanco borlón a 3.25 el metro.—**Viyellas**, lindos colores muy anchas a 3.85 el metro.—**Casinetas** en varios colores, de regia calidad a 4.10 el metro.—**Casinetas** de 140 ctm. de ancho, especiales para ternos, solamente a 6.80 el metro.—**Casimires** de media lana, lindos colores a 14.50 mtr., especiales para ternos.—**Gabardinas** de la acreditada marca «COVERCOAT», antes que vendíamos a 12.—, ahora solamente la botamos se puede decir al ínfimo precio de 8.50 metro.—**Veles «Persas»** gran surtido en colores exóticos, sólo a 1.85 metro, verdadero regalo.

Lienzos

La acreditada marca conocidísima en el mundo entero el CABALLO ALADO a $ 1.80 el metro.—**Lienzo** lavado, bien ancho a 1.— el metro.—**Lienzo** marca Sapito a 1.20 el metro.—**Lienzo** marca «MENFHIS» a 1.40 el metro.—**Lienzo** «San Jorge» rica tela, solamente a 2.— el metro.—**Lienzo** «Rataplán» lo mejor de lo mejor, solamente a 1.60 el metro.

Sección Ropa Hecha

Pantalones especiales para el trabajo a 12.00.—**Pantalones** de gabardina solamente a 15.50.—**Pantalones** en gabardinas muy gruesas a 17.50.—**Pantalones** en casimires de fantasía, solamente a 20.50.—**Pantalones** de casimir de lana, colores azul y negro, solamente a 25.50.—**Pantalones** de medida a 41.00.—**Paletós** de mezclilla a 15.70, especiales para fogoneros. **Paletós de Tricott**, especiales para maquinistas, solamente a 17.20.—**Ternos** en casimir de última moda, solamente a 86.50.—**Ternos** en casimires azul y negro a 95.50.—**Ternos** en casimir inglés, solamente a 150.50.

Calzado

Hemos recibido grandes partidas de calzado para hombres, señoras y niños, siendo todas nuestras existencias de zapatos de última novedad, y los que vendemos a precios bajísimos, al alcance de cualquier bolsillo y sin competencia comercial alguna.

Alpargatas

Ponemos a disposición de nuestros distinguidos favorecedores 500 docenas recién llegadas de alpargatas importadas españolas de la afamada marca THE YRUN SHOE, la cual es la única alpargata que tiene la suela reforzada, especial para el duro trabajo de las minas, por lo tanto rogamos acudan a nosotros que somos los únicos agentes en Lota de esta afamada alpargata española.

Sección Abarrotes

Contamos con un inmenso surtido en Provisiones para familias, por lo tanto rogamos a nuestro distinguido público que antes de efectuar sus compras en otra parte no deje de visitarnos.

NOTA.— Aprovechar la grandiosa realización de camisas de popelina de medio hilo al ínfimo precio de $ 9.55, única ganga en Lota.

"LA VIOLETA" La Tienda de las grandes realizaciones y que regala ahora a su clientela y favorecedores en general con la más soberbia realización de que haya memoria en nuestra ciudad.

No olvide el distinguido público de Lota que estas gangas las ofrece únicamente

"LA VIOLETA", Comercio 602

Aprovechamos la oportunidad de expresar a nuestra clientela nuestro cordial saludo de Año Nuevo.

Carlos Médici, apoderado de la Tienda y Almacén "LA VIOLETA"

LA PAQUETERIA SABAT

A SUS CLIENTES

Y AL PUEBLO EN GENERAL LES DESEA

Un Feliz y Próspero Año Nuevo

La Pascua de Navidad en el Establecimiento de Lota

Nochebuena.—La tradicional misa del gallo.—Miles de niños, hijes de los obreros de la Compañia Minera e Industrial de Chile acuden a recibir el obsequio de navidad.—En el Hospital se reparten objetos de utilidad práctica a los enfermos.—En la Gota de Leche «Isidora Cousiño» se distribuyen premios a los lactantes.

La noche del 24, Nochebuena, se caracterizó por el intenso movimiento observado en las calles, tanto de Lota Alto como de Lota Bajo. Las tiendas se veian concurridisimas de personas haciendo sus últimas compras para esperar el aniversario del Niño Jesús.

Las iglesias de ambas poblaciones se encontraban a las doce y minutos completamente repletas de fieles. Los nacimientos emitian una iluminación a giorno, presentando un buen golpe de vista.

Al dia siguiente

El día 25, que recuerda la Humanidad el nacimiento del Salvador, el movimiento se intensificó desde temprano, abundando el elemento infantil que salía a la calle luciendo los hermosos regalos recibidos.

A las 10 horas, en el Mercado de Lota Alto, una gran avalancha de niños y niñitas esperaban ansiosos el reparto de juguetes que pocos momentos después iba a hacer entrega la comisión designada por el Departamento del Bienestar.

Iniciado el reparto de miles de juguetitos a los niños de los operarios del Establecimiento, formaron una algarabia colosal con las cornetas, pitos, cascabeles, organillos, etc., etc. A las niñitas se les obsequiaba en forma preferente muñequitas que recibian con gran alegria.

En el Hospital y Gota de Leche "Isidora Cousiño"

También los enfermos tocaron su parte del Día de los Niños, obsequiándoseles objetos de utilidad práctica. Esta fiesta fué amenizada por la Banda del Establecimiento.

En el espacio que queda al frente de la Gota de Leche "Isidora Cousiño", se instaló un arbolito de Pascua, procediéndose a repartir a más de 100 madres, cuyos hijos están inscritos en la Gota, los premios por mejor cuidado y asistencia. Antes de proceder al acto de la repartición, el Jefe del Departamento del Bienestar les dirigió la palabra a las madres ahi presentes, haciéndoles ver el inmenso bien que la Gota de Leche hacia a aquel grupo de niños que asistian a recibir las instrucciones de puericultura, a recibir los alimentos pasteurizados, el baño y otros cuidados que, al no haberlos tenido, la mitad de los niños presentes no estarian gozando de la vida. Terminó felicitando en el nombre de la Compañia a las madres, deseándoles felices pascuas.

La Banda del Establecimiento recreó el momento de la repartición a los [illegible] res piezas de su repertorio.

Se obsequiaron cinco cunas con equipo completo y cinco ajuares, y catorce premios consistentes en prendas de vestir, alimentos y juguetes para todas las guaguas inscritas.

Hermoso rasgo del Dr. Oscar Espinoza Lavanchy

Con ocasión del "Día de los Niños", Pascua de Navidad, el Doctor Oscar Espinoza Lavanchy, invitó a su casa a más o ménos 100 niñitos y niñitas de familias indigentes, a fin de repartirles hermosos juguetes que los chicos recibieron con gran alborozo.

Este rasgo del Dr. Espinoza Lavanhy, habla muy en claro de su espiritu generoso, dispuesto siempre a hacer el bien a sus semejantes.

En forma brillante dieron término al año escolar las Escuelas "Matías" e "Isidora Cousiño"

Resultado de los exámenes. — El ahorro escolar en la Escuela "Matias". — La espléndida revista de gimnasia de ambas escuelas. — La repartición de premios. — Nómina de los premiados.

A mediado del mes de Diciembre se efectuaron los exámenes en estos planteles educacionales con un éxito por demás halagador, como dejó constancia la comisión examinadora integrada este año por un delegado oficial nombrado por la Inspección Escolar del Departamento.

Las exposiciones presentadas por estas escuelas merecieron por parte de los visitantes palabras de alabanzas por la esmerada confección de los trabajos presentados.

Para cerrar el año escolar, como es costumbre, estos Establecimientos presentaron en el local de la Escuela "Isidora Cousiño" una gran revista gimnástica y repartición de premios, concurriendo los señores Administradores del Establecimiento, Jefe del Departamento del Bienestar, delegados oficiales de la Inspección Escolar y numerosos vecinos y padres de familia.

La Banda de Músicos del Establecimiento amenizó el acto, acompañando a los niños en los coros.

El acto se inició con la Canción Nacional cantada por los niños de ambas escuelas para continuar con la distribución de premios a los alumnos de la Escuela de Cursos Especiales.

Después las alumnas de la Escuela "Isidora Cousiño" cantaron con toda corrección el Himno "Laurel de victoria" y continuaron con el desarrollo de la revista de gimnasia en la cual las niñas se expidieron en forma brillante, siendo muy aplaudidas al terminar.

A continuación, una gran masa coral compuesta de 100 niños de la Escuela "Matías Cousiño", cantaron el hermoso Himno "Voces de júbilo". Terminado este número, desfilaron al compás de una marcha militar, delante del público asistente, con el abanderado a la cabeza, para seguir desarrollando una serie de evoluciones que agradaron al público.

La Paquetería Sabat
recibió un inmenso surtido de CAMISAS y CORBATAS

En el acto se dió principio a la revista de gimnasia, la que fué ejecutada con gran precisión por los alumnos, demostrando el provecho alcanzado en la cultura física. En seguida los gimnastas cantaron acompañados por la Banda de Músicos la canción "Nobleza y patriotismo".

Con la distribución de premios a los alumnos de los cursos diurnos y vespertino de la Escuela "Matías Cousiño" y el himno a dos voces cantado por el alumnado de las escuelas participantes, se dió por terminada esta fiesta escolar que se desarrolló con un brillo no igualado en otros años.

Alumnas premiadas de la Escuela "Isidora Cousiño"

Nóminas de las alumnas que obtuvieron premio por su buena conducta y competencia demostrada durante el año escolar:

Primer año

1.º—Julia Pérez.
2.º—Elba Orellana.
3.º—Humilde Márquez.
4.º—Virginia Cabrera.
4.º—Ester Hermosilla.



El día de Pascua en la Gota de Leche «Isidora Cousiño»

Para Realizaciones permanentes
«La Campana» de Lota

Segundo año

1.º—Ana Elgueta
2.º—María Mendoza.
3.º—Irma Véjar.
4.º—Inés Uribe.
5.º—Rosalía González.

Tercer año

1.º—Arolinda Márquez.
2.º—María Luisa González.
3.º—Prosperina Pedrero.
4.º—Carmen Luisa Carrasco.
5.º—Sara San Martín.

Cuarto año

1.º—Juana Luz Soto.
2.º—Olga Elgueta.
3.º—Olga Santibáñez.
4.º—Adriana Concha.
5.º—Teresa Osores.
6.º—Margarita Paz.

Alumnos premiados en la Escuela "Matías Cousiño", curso diurno.
Primer año

1.º—Santiago Rojas Contreras.
2.º—Luis Hurtado Figueroa.
3.º—Luis López Vega.
4.º—René Hares Guzmán.
5.º—Juan Herrera Contreras.
6.º—Juan Garrido Gaete.
7.º—Humberto Aravena Mellado.
8.º—Moisés Valenzuela Ceballos.

Segundo año

1.º—Daniel Mora Ramírez.
2.º—Rudecindo Soto.
3.º—Carlos Sagredo Hernández.
4.º—Nicasio Vergara Reyes.
5.º—Antonio Cruces Cortez.
6.º—Desiderio Concha M.
7.º—Juan Parra Mora.
8.º—Juan Leal Villa.

Tercer año

1.º—Florindo Delgado Saavedra.
2.º—Héctor Parra Torres.
3.º—Vicente Vásquez Sepúlveda.
4.º—Julio Parra Vásquez.
5.º—Eduardo Mellado Castillo.
6.º—Maximiliano Sáez Figueroa.
7.º—Luis Muñoz Escobar.
8.º—Juan Arriagada Vásquez.

Cuarto año

1.º—Eduardo Jara A.
3.º—Carlos Valenzuela C.
3.º—J. Miguel Rodríguez F.
4.º—Carlos Villena J.
5.º—J. Joaquín Ceballos M.
6.º—Francisco Pereira R.
7.º—Nibaldo Albornoz S.
8.º—José 2.º Millar B.
9.º—Benedicto Urrúa Y.

Para vestir elegante
la Sastrería
«La Campana» de Lota

Primer año

1.º—Pedro Montes Fierro.
2.º—Pedro Valenzuela Guerrero.
3.º—Alfredo 2.º Urrutia Vargas.
4.º—Armando Neira Muñoz.
5.º—Carlos Opazo Vera.

Segundo año

1.º—Isaías Leal Suazo.
2.º—Fernando Garrido Yévenez.
3.º—Juan A. Herrera Jara.
4.º—Carlos Mora Vergara.
5.º—Armando Maldonado D.

Tercer año

1.º—Bernardo Rodríguez G.
2.º—Manuel Urbina Miranda.
3.º—Benito Suazo Díaz.
4.º—Eduardo Maldonado Bustos.
5.º—Gregorio Ortiz Delgado.
6.º—Adán Lagos Paz.

Además se aprovechó esta oportunidad para hacer entrega de algunas libretas de ahorro que la Caja Nacional de Ahorros ha instituído como premio a aquellos niños que por su constancia se han hecho acreedores a ellas.

Diurno.— 1.er año, 1.er premio Juan Bastías Pérez, con $ 100.— ahorrados.
3.er año, 2.º premio Guillermo Cáceres C., con $ 50.— ahorrados.

Vespertino.— 3.er año, 1.er premio Bernardo Rodríguez C., con $ 60.— ahorrados.

Los mejores cigarrillos de tabaco Virginia
"JOCKEY CLUB"
60 cts. 60 cts.
PARA LOS QUE SABEN FUMAR

La espléndida presentación del Cuerpo de Bomberos

"Matías Cousiño" de Lota el Domingo 22 Diciembre en honor de su miembro honorario señor Carlos Cousiño, en la Cancha No. 2 del Estadio de la Cia. Minera e Industrial de Chile.

Una gran concurrencia presenció el ejercicio anual.— Presentación del Cuerpo de Bomberos por el Secretario señor Juan Hernández García. — Los premiados. — Desfile ante las autoridades. — Desarrollo de las competencias. — Impresiones del desfile. — Otros detalles.

A las 14 horas del Domingo 22 de Diciembre, el Cuerpo de Bomberos "Matías Cousiño" de Lota, dejaba el cuartel, arrastrando todo su material, precedidos por la Banda Municipal, en dirección a

A su distinguida clientela
desea un Feliz Año Nuevo
«La Campana» de Lota

la cancha N.º 2 del Estadio, donde se iba a efectuar el ejercicio anual que acostumbra la institución, a fin de demostrar al pueblo el grado de eficiencia alcanzada por los abnegados defensores de la propiedad ajena, en el transcurso del año.

En el Estadio

Una numerosa concurrencia se había dado cita en la cancha N.º 2 para presenciar la revista, repartición de premios y ejercicio general y de competencia del Cuerpo de Bomberos.

Como señalamos en el epígrafe, la institución aprovechando la estada del miembro honorario señor Carlos Cousiño, habíale ofrecido en su honor la brillante presentación que pasamos a describir más abajo, mas no siéndole posible asistir, envió sus excusas al señor director del Cuerpo.

La tribuna oficial

Era ocupada por el Cuerpo Directivo de los bomberos de Lota, delegaciones bomberiles de las ciudades vecinas, diversas personalidades y autoridades locales, entre las que se encontraban el señor Primer Alcalde don Nicanor Astorga, señor Juez Letrado don Jorge Cerrutti, Jefe de la Sub-prefectura de Carabineros de la Guarnición de Lota, don Gerardo Ramírez y numerosísimas familias de la localidad.

Se inicia el acto

El secretario del Cuerpo de Bomberos señor Juan Hernández García, fué encargado por la Superioridad de presentar a las autoridades y público en general el ejercicio que se iba a dar principio.

Damos a continuación el elocuente discurso del señor Hernández García, que dice así:

"Como secretario del Cuerpo de Bomberos cumplo el honroso cargo que me ha conferido la institución de presentar este ejercicio general en honor del señor Carlos Cousiño, para manifestarle nuestra especial gratitud por la generosa ayuda con que siempre ha cooperado al éxito de nuestros trabajos en defensa de la vida y de los intereses de todos los habitantes de Lota.

Desde la fundación del Cuerpo, el 12 de Mayo de 1895, se vió que una institución de beneficio para todos, debía llevar el nombre del más esforzado impulsor del progreso de la localidad, diré más bien del creador de la gran industria que daba vida a Lota y fué así como el naciente Cuerpo de Bomberos honró su estandarte con el nombre de don

Matías Cousiño

En el transcurso del tiempo, todas las obras que han significado un progreso para el Cuerpo, han contado con el estímulo, la benevolencia aprobación y la más eficaz cooperación de don Carlos Cousiño,

5,000 Camisas finas en
Gran Realización
«La Campana» de Lota

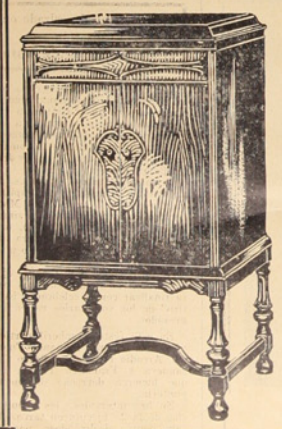
Si desea pasar un
Feliz Año Nuevo
compre una
Brunswick
y tendrá en su casa la mejor música bailable del mundo.
Aproveche nuestras grandes facilidades de pago, para adquirir una Brunswick
Casa Hans Frey
BARROS ARANA 663 — CASILLA 43 C.
CONCEPCION

digno continuador de la obra de su ilustre padre en esta región.

Es bien sabido que nuestro edificio social y el moderno material de que ahora disponemos no habrían llegado a ser una realidad si el señor Cousiño no nos hubiera favorecido con su protección.

Esto ha permitido que los habitantes de Lota de todas las clases sociales, ricos y pobres, pertenezcan o no a la Compañía, tengan hoy un valioso elemento de seguridad para sus bienes y puedan descansar tranquilos ante la desgraciada eventualidad de un incendio.

El Cuerpo de Bomberos ha deseado expresar públicamente su reconocimiento a su benefactor y con tal motivo ha organizado en su honor el ejercicio general que hoy presentamos".

Terminado el discurso presentación, el señor secretario fue muy aplaudido.

Los premiados

A un toque de corneta, las diversas Compañías procedieron a formarse rapidamente para asistir a la repartición de premios a los voluntarios que habían cumplido diversos años de servicio activo en la institución.

Diplomas por 1 año de servicio: Señores Arturo Vidal, Abraham Riffo, Carlos Pantoja de la Rosa, Carlos Vega, Jacinto Gajardo y Luis 2.º Laugier.

Premio por 5 años de servicio: Señor Alberto Dias Wolle.

Premio por 12 años de servicio: señores Victor Espil y Sidney Raby.

Premio por 21 años de servicio: Señor Francisco Arriagada.

Premio por 24 años de servicio: Señores Abelardo Briones y Juan 2.º Gómez.

Premio por 27 años de servicio: Señor José Féliz Fuentes.

Premio por 33 años de servicio: Señor Juan Antonio Navarro.

Distinguidas damas del pueblo procedieron a entregar los premios a los voluntarios. Una alegre diana tocada por la Banda del Establecimiento de Lota, saludaba a los agraciados, siendo al mismo tiempo aplaudidos por el numeroso público asistente.

Un momento impresionante

Lo constituyó cuando al toque del corneta se llamó al voluntario más antiguo del Cuerpo, a la vez el más querido, don Juan Antonio Navarro. La señora Anita de Wilson prendio en el pecho del viejo voluntario, militarmente cuadrado, un broche de oro como premio a su constancia, mientras tanto la Banda rompia con los acordes de una diana. El señor Navarro fué ovacionado por el público, siendo abrazado por los miembros del Directorio y delegados bomberiles, regresando a su lugar vivamente emocionado.

Se inicia el desfile

Terminada la repartición de premios, las Compañías formaron para iniciar el desfile.

Con la arrogancia que acostumbra el Cuerpo de Bomberos, pasaron las diferentes secciones con toda corrección y marcialidad propia de viejos soldados, mientras la Banda ejecutaba una marcha militar.

Cada Compañía que desfilaba era recibida con cariñosos aplausos de parte del numeroso público. Finalizado este acto se dió principio a

Las competencias de escalas de la Segunda Sección

La Segunda Sección, al mando del teniente 2.º señor Abelardo Briones, presentó al público los equipos A y B, comandados por los señores Leoncio Garrido y Armando Pinto, respectivamente.

Con gran presteza empezaron los movimientos de escalas, tratando los voluntarios en lucha de ejecutar dichos movimientos en el menor tiempo posible.

Después de salvar todos los obstáculos, que dicho sea de paso, todos tienen su aplicación práctica en caso de siniestro, lograron los del conjunto comandados por el sargento señor Armando Pinto la ventaja deseada, marcando 3 minutos y 19 segundos.

Como dato ilustrativo damos el tiempo registrado el año pasado por el equipo vencedor de esta misma competencia: 3 minutos 18 segundos. El equipo capitaneado por el señor Leoncio Garrido empleó en los movimientos 3 minutos 52 segundos 1/5. El año pasado el equipo vencido empleó 3 minutos 23 segundos 2/5.

En 1928 la fortuna sonrió al señor Garrido que derrotó al equipo del sargento Pinto, sucediendo este año todo lo contrario.

Con el triunfo obtenido por el Equipo B, se hizo acreedor a un bonito trofeo donado por el señor Juan Perfetti Moncari.



Movimientos de la Sección Escalas. — Voluntarios pasando el puente de escalas.

La Primera Compañía en acción

En seguida vino la competencia entre los equipos constituídos por la Primera Compañía, Sección "Agua".

Se dividieron en dos grupos: Equipo A al mando del ayudante 1.º señor Jorge Barra y el Equipo B a cargo del sargento 1.º señor Carlos Sanhueza.

Dada la señal de empezar, el grupo A procedió a extender rápidamente 4 tiras de manguera de 20 metros, conectar el pistón, dar agua y descubrir el primer blanco, lo que hicieron con presteza; siguieron en esta forma desarrollando la labor hasta cumplir los cinco movimientos de que constaba la competencia de agua.

Terminado el desarrollo el Equipo A, entró a actuar el Equipo B. Empezaron éstos con gran entusiasmo, tratando de ganar tiempo a fin de obtener el triunfo y con él el anhelado trofeo donado por el señor Victor Espil.

No obstante la rapidez con que accionaron los voluntarios del equipo del sargento señor Sanhueza y a pesar de contar éste grupo con los excelentes pistoneros señores Antonio Astorga y Guillermo Riveros, no lograron aventajar a sus contrarios, cayendo honrosamente derrotados por el Equipo A comandado por el ayudante 1.º señor Jorge Barra Binney.

Terminados estos ejercicios, la Compañía al mando del capitán efectivo señor Juan Perfetti Moncari, procedió a ejecutar una simulación de extinción de fuego, utilizando la escalera corredera de 14 metros, siendo este número muy del agrado de los asistentes.

A continuación 8 pistoneros ejecutaron diversos movimientos para finalizar con el celebrado "bautizo" de los voluntarios recién ingresados.

En este festín bomberil participaron los señores Armando Fuentes, Arcadio Fernández, Pedro Casanueva y Francisco Torres, los que hicieron derroche de buena puntería.

En los intervalos, los voluntarios de la 2.ª ejecutaron tareas de salvamento, deslizándose por la lona y lanzamientos de gran altu-

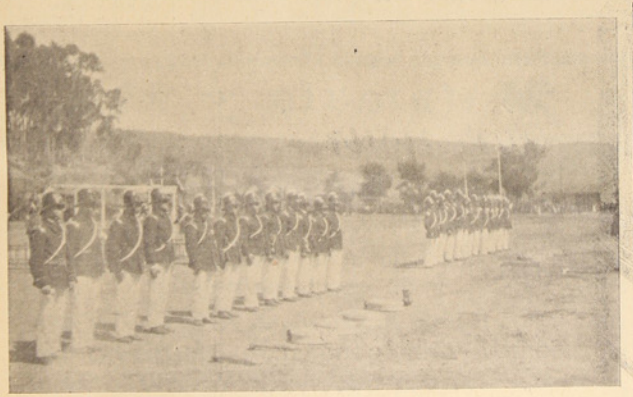

Los equipos de la Sección Agua que compitieron en el ejercicio general.

4,587 Pares de calzado en Realización
«La Campana» de Lota

Regalos! Regalos!

SEÑORA:

Le interesa saber que el artículo preferido en todo hogar es:

EL DELICIOSO TE "RATANPURO" M. R.

y queriendo retribuir el favor que el público le ha dispensado siempre, se ha establecido el canje de envases vacíos por artículos de utilidad doméstica, etc., canje que se llevará a efecto asignándose a cada envase un valor dado en puntos como sigue:

1	Paquete	de	"RATANPURO"	de 1 libra	vale	100	Puntos
1	,,	,,	,,	,, 1/2 libra	vale	50	,,
1	,,	,,	,,	No. 6....	,,	25	,,
1	,,	,,	,,	No. 10....	,,	20	,,
1	,,	,,	,,	No. 20....	,,	10	,,
1	,,	,,	,,	No. 25....	,,	5	,,
1	,,	,,	,,	No. 50....	,,	2	,,

El canje de estos envases lo efectuamos diariamente de 9 a 12 horas, en O' Higgins No. 522, Concepción.

Apresúrese a canjear los envases vacíos para obtener los mejores obsequios.

"RATANPURO"

EL REY DE LOS TÉS — EL TE DE LOS REYES

ra que causaron sensación, sobresaliendo en estos ejercicios los voluntarios señores Roque Obreque y Enrique Alveal.

Desfile del Cuerpo delante de la tribuna oficial

Para dar término a la brillante presentación hecha por el Cuerpo de Bomberos "Matías Cousiño" de Lota, desfilaron nuevamente ante las autoridades, delegaciones bomberiles de otros pueblos que concurrieron invitados especialmente y público en general en forma correctísima, conquistándose nutridos aplausos de parte de los asistentes que premiaron así el desciplante trabajo desarrollado por esta institución, orgullo del pueblo de Lota.

Ostensiblemente los voluntarios han respondido ampliamente a las instrucciones de sus superiores, presentándonos un conjunto entusiasta y disciplinado, por lo que el pueblo de Lota debe descansar tranquilo.

Vayan para el Cuerpo Directivo de la institución y para cada uno de los abnegados voluntarios de nuestro gran Cuerpo de Bomberos, nuestras cordiales felicitaciones.

En esta fiesta participaron las Bandas de Músicos del Establecimiento de Lota y Municipal de Lota Bajo, que recrearon a los asistentes con las mejores piezas de sus vastos repertorios.

Las inscripciones militares se efectuarán en el mes de Enero

El 1.º de Enero del pte. año, se verificarán las inscripciones militares correspondientes a los ciudadanos nacidos el año 1910.

Dichas inscripciones estarán a cargo de un señor Oficial de Carabineros en Lota Bajo en el Cuartel de la Sub-Prefectura, frente a la Plaza de Armas.

Todos los ciudadanos que les corresponda cumplir con este deber, deben apresurarse a inscribirse y no dejar esta obligación para los últimos días, costumbre que ocasiona molestias que con buena voluntad podría subsanarse.

Sociabilidad Obrera

La Sociedad de Socorros Mutuos «Unión y Fraternidad» de Lota, renueva su directorio.

La Sociedad de Socorros Mutuos "Unión y Fraternidad" de este pueblo, en reunión general celebrada el 15 de Diciembre de 1929, procedió a elegir el nuevo personal directivo que regirá los destinos de la Institución para el año de 1930.

Presidente, señor Víctor Salgado.

Vicepresidente, señor Zacarías Vergara.

Secretario, señor Enrique Alveal.

Prosecretario, señor Francisco Manríquez B.

Tesorero, señor Alejandro Gutiérrez L.

Subtesorero, señor Zacarías Barra.

Directores: señores Francisco Matamala, Juan Pincheira, Humberto Rodríguez, Juan Chávez, Clodomiro Vega e Isidoro Palma.

Revisadores de cuentas: señores Belarmino Villegas, Carlos Alarcón y Roberto Sanhueza.

Portaestandarte: señores Bartolo Santa Cruz y Francisco Sánchez.

CON UNA GRAN EXPOSICION ESCOLAR FINALIZARON EL AÑO ESCOLAR LAS ESCUELAS FISCALES DE LOTA BAJO

Un numeroso público concurrió al local de la Escuela Completa N.º 8 durante los días 23 y 24 de Diciembre, invitados por el Magisterio local, para visitar la gran exposición de labores y trabajos manuales ejecutados por los niños de las cinco escuelas fiscales con que cuenta nuestro pueblo.

Atendidos gentilmente por la directora de la Escuela, señorita Jo-

Matamala y Melo

Desean a sus clientes y público en general

Feliz y Próspero Año Nuevo

Provisiones para familias, siempre frescas y de excelente calidad.

PESO EXACTO

ABARROTES EN GENERAL — FRUTOS DEL PAIS

CRISTALERIA Y ENLOZADOS

Comercio No. 807

Colchas, frazadas, sombreros
por mayor y menor
«La Campana» de Lota

COLEGIO SAN JUAN, DE LOTA BAJO

El acto literario y la repartición de premios —Asiste el Cónsul de Francia en Concepción.—Resultado de los exámenes.—El señor José Santos Mora en un elocuente discurso despide a los educandos.—El joven alumno señor Gmo. Humberto Villavicencio rindió un examen brillante.

El 20 de Diciembre dió término este reputado establecimiento de educación secundaria al año escolar con un simpático acto literario, al que fueron invitados especialmente por el director del establecimiento, Rvdo. Padre Morand Ohrel, el señor cónsul de Francia don Juan Esquerré y padres de familia.

El señor José Santos Mora, profesor del Colegio San Juan, pronunció el siguiente conceptuoso discurso:

"Señor cónsul, Rvdos. padres, señoras y queridos alumnos:

La presencia de vosotros en estos instantes trae a mi memoria gratos recuerdos de mi niñez.

Feliz era en aquel entonces cuando se finalizaba el año escolar y ese día, como hoy, recibíamos el testimonio fruto de un año de trabajo escolar.

Envidio esta suerte de Uds. y en realidad quisiera volver a esos años de mi juventud para experimentar nuevamente este regocijo.

Queridos niños, habéis trabajado durante un año cumpliendo con la primera necesidad que Dios impuso, trabajar, penoso es por cierto; pero a la vez agradable el experimentar la satisfacción del deber cumplido y de la conciencia tranquila.

El trabajo de vosotros, queridos niños, ha sido el estudio para que cuando hombres sirvais a vuestros padres y a la patria.

Y qué diré de aquellos que no han cumplido con su deber; la respuesta está escrita en la conciencia de cada uno, pero esto no significa desmayo, al contrario una lección para recapacitar, seguir adelante y hacer un firme propósito de imitar en el próximo año a vuestros compañeros.

Dentro de poco, mis queridos alumnos, vais a recibir la recompensa que legitimamente habéis merecido y que, no dudo, orgullosos haréis llegar a vuestros padres.

También os llevareis el descanso muy merecido. ¡Corred, saltad, a respirar buenos aires para recuperar las energías perdidas, y el próximo año volvais sanos, robustos y con más entusiasmo a trabajar!

Y ahora, especialmente, me dirijo a los alumnos que han terminado el primer ciclo de humanidades: Guillermo Villavicencio y Víctor Mardones; vosotros que desde muy niños habeis vivido al calor de estas aulas, continuad en lo sucesivo con el mismo empeño para el buen nombre del colegio que vais a dejar.

No olvidéis que sois los primeros alumnos en salir del Colegio San Juan y que en él recibisteis las sanas lecciones, formándoos un corazón para Dios, para la patria y para vuestros padres.

El profesorado cumple con honda satisfacción de despedir y felicitar a estos entusiastas muchachos y al mismo tiempo a los que quedan, deseándoles felices vacaciones.

He dicho".

Ante las comisiones examinadoras nombradas por la Dirección General de Educación Secundaria de Santiago, rindieron exámenes válidos los alumnos de este plantel de educación, correspondiente al primer ciclo: 1.°, 2.° y 3.° años de humanidades.

Los resultados generales fueron bastante satisfactorios para las comisiones, habiendo obtenido distinciones los siguientes alumnos:

I año de humanidades.— Castellano: Bernardo Olhagaray Q., Alberto Demetrio Ramirez, Hernán Vivanco Etcheverry, Heriberto Vega M., Carlos Sanhueza M., dos votos de distinción; Victor Aburto, Evaristo 2.° Avello S., Medardo Espejo G., Moisés Mellado G., Luis Hoppe H., Lorenzo del C. Oportus P., con un voto de distinción.

Idem, Inglés.— Hernán Vivanco Etcheverry, Heriberto 2.° Vega A., Moisés Mellado G., Luis Hoppe B., un voto de distinción.

Idem, Aritmética.— Evaristo 2.° Avello S., con dos votos de distinción; Alberto Demetrio R., Medardo Espejo, Moisés Mellado G., Lindorfo Martínez M., Bernardo Olhagaray Orthusteguy, Lorenzo del C. Oportus P., Hernán Vivanco, con un voto de distinción.

Idem, Historia, Geografía, Instrucción Cívica.— Bernardo Olhagaray, con tres votos de distinción; Evaristo 2.° Avello S., Alberto Demetrio R., Medardo Espejo G., Luis Hoppe Herrera, con dos votos de distinción; Moisés Mellado G., Humberto Oportus P., Lorenzo Oportus P., José Manuel Puga, Carlos Sanhueza M., Hernán Vivanco y Heriberto 2.° Vega, con un voto de distinción.

Ciencias naturales.— Lindorfo Martínez M. y Alberto Demetrio R., con dos votos de distinción; Victor Manuel Aburto, Evaristo 2.° Avello S., Medardo Espejo, Moisés Mellado G., Bernardo Olhagaray, Hernán Vivanco E. y Heriberto 2.° Vega, con un voto de distinción.

Religión.— Medardo Espejo, Luis Hoppe, Bernardo Olhagaray O., con dos votos de distinción; Victor M. Aburto Rivas, Evaristo Avello S., Alberto Demetrio, R. Moisés Mellado G., Lindorfo Martínez, Narciso H. Oportus P., Lorenzo Oportus P., Hernán Vivanco E. y Heriberto 2.° Vega, con un voto de distinción.

Ramos técnicos.— (Canto, música, dibujo, caligrafía, trabajos manuales y gimnasia): Alberto Demetrio R., Hernán Vivanco E., con 8 votos de distinción; Evaristo Avello, Medardo Espejo, Luis Hoppe G., con seis distinciones; Víctor Molina G., Lindorfo Martínez, con cuatro distinciones; Víctor Manuel Aburto, Bernardo Olhagaray O., Narciso Oportus P., Lorenzo Oportus P., Carlos Sanhueza, con tres distinciones, Heriberto Vega y Moisés Mellado, con una distinción.

II año de humanidades.— Castellano: Oscar Armando Becerra M. y Víctor Villavicencio G., con dos votos de distinción; Juan Bta. Bustos M., José Francisco Figueroa N., Eduardo Gómez M. y Clodomiro Zúñiga, con un voto de distinción.

Historia, Geografía e Instrucción Cívica.— Oscar Armando Becerra M., Servando Carvallo H. y Víctor Antonio Villavicencio G., con dos votos de distinción; Juan Bta. Bustos, con un voto de distinción.

Inglés.— Víctor Antonio Villavicencio G., con dos votos de distinción; Oscar Armando Becerra M., Juan Bta. Bustos M., Eduardo Gómez M. y Clodomiro Zúñiga, con un voto de distinción.

Francés.— Víctor Antonio Villavicencio G. y Clodomiro Zúñiga, con dos votos de distinción.

Matemáticas.— José Fco. Figue-

LIBRERIA ALEMANA
Casilla 87 C. — CONCEPCION — B. Arana 798
Artículos de escritorio, Papel esquela fino para cartas, Libros en blanco, Blocks y sobres en todos los tipos ofrezco a precios sin competencia.
JUAN BRIESE
Soc. de Grimm y Kera

Recomendamos para su hogar los siguientes artefactos eléctricos:
Calentadores de agua,
Aspiradores de polvo "Vampir",
Enceradores de piso "Hobby"
Planchas - Tostadores,
Teteras - Cafeteras,
Anafes - Cocinas, etc., etc.
Arañas y platos.
Antes de resolver sus compras en artículos eléctricos consulte a
AEG Cía. Sudamericana de Electricidad
B. Arana 320 — Teléfono 870 — Casilla 86 C. — CONCEPCION

ros, con dos votos de distinción; Eduardo Gómez y Victor Antonio Villavicencio G., con un voto de distinción.

Ciencias.— Oscar Armando Becerra, José Fco. Figueroa, Eduardo Gómez M., Abraham Rojas V. y Victor Antonio Villavicencio, con un voto de distinción.

Religión.— José Fco. Figueroa y Victor Antonio Villavicencio, con dos votos de distinción; Oscar Armando Becerra, Juan Bta. Bustos M., Servando Carvallo H. y Clodomiro Zúñiga M., con un voto de distinción.

Ramos técnicos.— Servando Carvallo H., con doce distinciones; Juan Bta. Bustos M., con siete distinciones; Oscar Armando Becerra M., con ocho distinciones; José Fco. Figueroa Neira, con seis distinciones; Abraham Rojas, con cuatro distinciones; Antonio Villavicencio G. y Clodomiro Zúñiga, con dos votos de distinción.

Tercer año de humanidades.— Castellano: Guillermo H. Villavicencio G., con dos votos de distinción.

Historia y Geografía.— Guillermo H. Villavicencio G., con tres votos de distinción; Victor Mardones, con dos votos de distinción.

Inglés.— Guillermo H. Villavicencio G., dos votos de distinción.

Matemáticas.— Guillermo H. Villavicencio G., con dos votos de distinción.

Ciencias Naturales.— Guillermo H. Villavicencio y Victor Mardones, con dos votos de distinción.

Religión.— Guillermo H. Villavicencio G., con tres votos de distinción, y Victor Mardones con un voto de distinción.

Ramos técnicos.— Guillermo H. Villavicencio, con siete distinciones, y Victor Mardones con seis distinciones.

CENTRO FEMENINO "PATRIA Y HOGAR"

Este progresista Centro llevó a efecto el 15 de Diciembre una gran reunión con el objeto de bendecir el piano y la victrola recientemente adquiridos por la institución.

El salón social estaba profusamente adornado de flores naturales que daban un hermoso aspecto.

El Rvdo. Padre Pinto hizo las bendiciones a los instrumentos musicales y dirigió la palabra a las asistentes, dándoles a entender que una alegría sana no daña y que esperaba que esta alegría fuera la que siempre reinara en las fiestas de este Centro.

Fueron padrinos el señor V. Espil y señora y el señor M. Poblete y señora. Acto seguido se desarrolló un programa literario musical y despues se sirvieron unas esplendidas once a toda la concurrencia, siguiéndose a continuación una animada matinée hasta avanzadas horas de la tarde.

El dia 25, a las 15 horas, el Centro reunió un gran número de madres socias con el objeto de premiar a la que tuviera mayor número de hijos menores de quince años y mejor cuidados, siendo el único sostén el padre que fuera un modesto obrero.

Dirigió la palabra a las asistentes la presidenta señora María M. de Orellana, dándoles a comprender que la madre forma el hogar y siendo culta formará buenas futuras madres y buenos futuros ciudadanos, ya que así se forma la patria, haciendo honor al lema de este Centro "Patria y Hogar". Además dijo que siendo esta la primera reunión con este objeto, esperaba que se habrían de intensificar más y más, puesto que este es un Centro cultural y que esperaba la cooperación de las numerosas socias, ya que pasan de cuatrocientas.

En seguida hubieron algunos números de canto y declamación alusivos al acto.

Antes de servirse las once con que fueron festejadas las madres, la señora Berta de Abadie les dió a conocer lo que deben hacer las madres para criar sus hijos sanos del cuerpo y de la mente, cómo deben dirigirlos para que lleguen a ser honrados, trabajadores y cultos.

En seguida se repartieron los premios que eran 1.° y 2.°.

Este Centro acordó en su última sesión celebrar una gran asamblea para la elección del nuevo directorio por el período de 1936, el Domingo 12 de Enero próximo y se nos pidió que por intermedio de **LA OPINION** invitemos a todas las socias que no hayan recibido invitación.

VIDA SOCIAL

DESPEDIDA DE SOLTERO.—El Domingo 15 se llevó a efecto en los salones de la Asociación Católica Masculina de Lota, unas once íntimas como despedida de soltero al socio señor Fidel Toro A. — Ofreció la manifestación el señor Juan Hermosilla en un elocuente discurso que sirvió para poner de relieve una vez más el justo aprecio de que goza entre sus amigos el señor Toro.

En seguida se le hizo entrega de un obsequio donado por la Sociedad y el cual agradeció el festejado con palabras de emoción y gratitud. Durante la manifestación reinó la más franca camaradería, no olvidándose la muchachada de destinar un brindis a la salud de la futura esposa del señor Fidel Toro. — Asistieron las siguientes personas: Fidel Toro, Juan Hermosilla, Oscar López, Fernando Fuentes, Enrique Peña, Enrique Alveal, Ricardo Ibáñez, Octavio Leal, Gmo. Villavicencio, Horacio Torres, Renato Cáceres, Luis Neira, Roberto Jerez, Pedro Meza.

El señor Daniel Coria excusó desde Concepción su inasistencia.

ENFERMOS.—Muy mejor se encuentra el señor Roberto Alvarado.

—Restablecido de salud se halla el señor Juan Correa.

—Ha experimentado una ligera mejoría el señor Clodomiro Veloso.

—Continúa mejor la señora Elsa Manriquez.

VIAJEROS.—Ha regresado de Santiago el señor Guillermo Brown Guerra.

—Del mismo punto el señor Julio Hurtado Tuffi.

—De Concepción el señor Arturo Córtes Fhumey.

—Del mismo punto la señorita Elsa Duarte Gatica.

—Se ha dirigido a Concepción el señor Juan Hermosilla.

—Regresó de Bulnes la señorita Julia Paz Puentealba.

—De Concepción los señores Fernando D. Fuentes Torres y Sanhueza Moraga.

NACIMIENTOS.—Ha nacido un hijito del señor Modesto Leal y de la señora Juana Aguayo de Leal.

—Ha venido al mundo un hijito del señor Javier Pinto y de la señora Amelia Aguilar de Pinto.

—Una hijita del señor Juan Dominguez y de la señora Elena Mendoza de Dominguez.

Con una gota de Aceite "BAU"

se puede apreciar toda su exquisita pureza e incomparable calidad.

Recuerde Ud. que el ACEITE "BAU" da mayor rendimiento por lata



que los aceites corrientes.

Cuando pida aceite diga:

"BAU"

DEPORTES

Un nuevo año se inicia.—Lo que fueron los deportes locales durante el año 1929.— Una mirada retrospectiva.—Las nuevas organizaciones que han venido a incrementar la masa deportiva de Lota.

Se ha terminado el año 1929 y se inicia un nuevo período de actividades deportivas locales.

El año que fenece no ha sido muy pródigo para los deportes de Lota.

Fieles a nuestra norma, hacemos un comentario final de las diversas actividades del músculo durante el año 1929, para dejar establecida la labor de los que dirigen es-

Para ropa hecha no hay quien pegue con «La Campana» de Lota

ta gran falange de admiradores de los ejercicios al aire libre.

Casi todos los deportes populares se practican en nuestro pueblo y una gran familia deportiva se extiende por todos los rincones de Lota.

Esto hace que saludemos a nombre de nuestro periódico a todos los deportistas lotinos, deseándoles un feliz año y esperando que el período que se inicia sea de mayores éxitos para bien del nombre de Lota.

Comentamos los deportes locales empezando por el más popular de ellos, el

FUTBOL

Durante el año 1929 diversos factores influyeron para que la temporada se iniciara un poco tarde, perdiéndose, como es sabido, el mejor tiempo para practicar fútbol.

La temporada de 1929 sufrió un retraso considerable debido a estas circunstancias, y los equipos de primera división fueron sorprendidos al final del año con la competencia sin terminarse.

Los cuadros de las divisiones inferiores han efectuado sus partidos con toda regularidad, y los distintos clubes han inscrito equipos que han hecho buenos y excelentes partidos durante el año 1929.

La Liga de Fútbol.— Esta entidad, formada a base de delegados de todos los clubes lotinos inscritos en sus registros, se ha encontrado con diversos obstáculos para desarrollar en forma amplia todo su programa de juego.

Nos han presentado algunos partidos que pueden considerarse buenos, relativamente, y en los cuales han intervenido los clubes de la localidad.

Encuentros entreciudades han sido escasos durante el año y los realizados, aquellos en que han debido intervenir los nuestros, lo han hecho fuera de la localidad, lo que ha obligado a la falange deportiva a trasladarse a otros pueblos para presenciar la actuación de los lotinos.

Sin embargo, se nos ha anunciado algunos partidos de esta naturaleza para realizarlos en los tramos finales del año.

De esto solamente tenemos algunos datos que no podemos confirmar del todo.

Los clubes locales.— Los clubes locales han realizado, en cambio, partidos bastante interesantes por su cuenta.

Haciendo sacrificios financieros han logrado traernos algunos cuadros de potencia para competir en disputa por premios o trofeos donados por los comerciantes locales.

En estos encuentros se ha perseguido no solamente la práctica del deporte más popular, sino que también el estrechamiento de las relaciones deportivas entre los cuadros en competencia.

Al mismo tiempo que se han realizado estos partidos, algunos equipos aprovechando días festivos han salido en jira por los pueblos vecinos.

Para artículos para caballeros visite «La Campana» de Lota

Dos cuadros de Lota llegaron hasta la capital de la República haciendo encuentros con los mejores equipos de Santiago. La actuación de los nuestros fué deficiente en aquellos partidos.

Sin embargo, estas jiras han servido de experiencia y de estudio para los jugadores que tomaron parte. Han podido asimilar con ello algunos conocimientos de importancia para el fútbol.

La Liga Infantil.— Esta entidad, organizada durante el presente año, ha tenido una actuación destacada en los deportes locales. Los nuevos jugadores han presentado equipos bastante buenos a las competencias.

Siempre ha sido bien mirada la actuación de estos noveles "players", en los cuales descansa el futuro deportivo de Lota. Todos los clubes locales o casi todos, diremos, tienen inscritos equipos en la dirección de esta Liga. Ultimamente han efectuado una competencia de partidos por eliminación, jugando como preliminar de los encuentros de la división alta de la Liga.

Lo han hecho bien y los mejores aplausos son para los pequeños jugadores y para los que se han echado sobre los hombros esta difícil tarea de formar nuestro fútbol, basado en el entusiasmo de los pequeños "amateurs".

Esta ha sido a grandes rasgos la actuación del fútbol local durante el año 1929.

BOX AFICIONADO

En el box, otro deporte que cuenta con muchos admiradores, no ha habido mucha actividad.

Se nos han presentado cuatro o cinco veladas durante el año, no recordamos bien, y en ellas hemos visto actuar algunos nuevos elementos.

Los tres clubes que forman las actividades de este deporte han efectuado algunas veladas, trayendonos elementos de valer de los pueblos vecinos.

También han realizado jiras en las cuales el nombre de Lota ha quedado bien colocado.

Durante el año efectuóse la eliminatoria nacional de boxeo para conocer los mejores elementos del país para el certamen sudamericano.

Lota se hizo representar en dos categorías solamente, el gallo y liviano. Los lotinos fueron vencidos después de ruda labor en el campeonato en referencia.

Sin embargo, no fué lo mejor lo que quedó en Santiago para el torneo sudamericano.

Al terminarse el año se efectuó en Lota una velada que dejó muy gratos recuerdos y sobre cuyo resultado informaremos en nuestra crónica especial.

Para dormir bien: compre catres y colchones en «La Campana» de Lota

ATLETISMO

El atletismo, el más completo de los deportes, cuenta solamente con un club que lo practica.

Esto hace que las competencias no reunan esas cualidades que se desprenden de la rivalidad deportiva.

Los torneos efectuados por el Club Atlético de Lota han llevado, sin embargo, numerosos aficionados hasta la cancha para presenciar las pruebas de un programa atlético.

Algunos componentes del club local han tomado parte en competencias en Concepción y en ellas han temido una buena actuación, disputando palmo a palmo los honores del triunfo ante aficionados de reputación.

Esperamos que en el año que empieza se encuentre un grupo de componentes necesarios para formar un nuevo club a fin que, de este modo, el atletismo tenga cultores que rivalicen para la conquista de las jornadas atléticas.

Estado de la competencia por el Escudo donado por el Departamento del Bienestar de la Compañía Minera e Industrial de Chile

Primera División	Arturo	Luis	Carlos	Matías	Acevedo	Rodríguez	Ferroviaria
Arturo Cousiño	—	2×0	1×0	1×1	3×1	2×2	
Luis A. Cousiño	0×2	—		1×0	4×1	2×2	
Carlos Cousiño	0×1		—	1×1			
Matías Cousiño	1×1	0×1	1×1	—	0×3		4×3
Luis A. Acevedo	1×3	1×4		3×0	—	2×0	2×0
Manuel Rodríguez	2×2	2×2			0×2	—	
Ferroviario de Coronel				3×4	0×2		—

CICLISMO

En el año 1929 formóse una entidad denominada Club Ciclista de Lota.

Todos los aficionados al pedal reuniéronse en los salones del Club Deportivo Luis A. Acevedo y se echaron las bases para la organización de la entidad que mencionamos.

Un directorio activo tomó a su cargo la difícil tarea de la organización de esta institución. Efectuóse la primera competencia consistente en el recorrido Lota Alto, Parque Luis y Lota Bajo, para competidores infantiles y adultos.

A pesar de que la prueba era bastante difícil, todos los competidores efectuaron su recorrido reglamentario.

Un hermoso golpe de vista podía apreciarse el día de la prueba. Los competidores en demanda de la meta y un público numeroso que aplaudía el paso de los aficionados.

Al llegar a Lota Bajo, los jueces del torneo pudieron ver la llegada emocionante del triunfador que, seguido a cortos tramos por el segundo, cruzó la huincha ante los aplausos de la concurrencia.

Entre otras actividades, el Club Ciclista realizó un paseo a Coronel, tomando parte numerosos aficionados en esta larga prueba.

Su programa de trabajo es extenso y como cada día se nota mayor entusiasmo, el directorio tiene el propósito de efectuar una segunda competencia para muy pronto.

De este modo creemos que el Club Ciclista Lota dará mayor auge al deporte del pedal y que el año presente será de mayor eficiencia para las actividades del club.

BASKET BALL

Este deporte es aún desconocido entre los aficionados de Lota. En el Estadio de la Compañía Minera tenemos una cancha para la práctica de él.

Se han efectuado algunos partidos entre elementos del Rodríguez y otros, empero entre los demás no encuentra aún la verdadera acogida.

BOX AFICIONADO

La velada boxeril presentada por el Centro Tani Aguilar de Lota la noche del Lunes 16 de Diciembre.— Las sorpresas de la noche.— Dos K. O. fueron las notas sobresalientes de este event deportivo.

El programa boxeril presentado por los Centros Tani Aguilar de Lota y Roberto Ovalle de Penco fué sencillamente regio.

«LA CAMPANA» La única Tienda que vende más barato en Lota.

Los valores puestos en lucha presentáronse al cuadrado en el máximo de sus fuerzas y ello quedó evidenciado con la calidad de las peleas que se realizaron.

Medias de Velo y Seda

con fiecha y talón en punta,
ofrece a precios de fábrica
el depósito autorizado

Paquetería Sabat

Por otra parte, un público numeroso correspondió a las expectativas del club organizador, el cual se retiró del local satisfecho de las peleas organizadas.

Todo el programa elaborado se realizó sin fallar un encuentro y en cada pelea hubo sorpresas dignas de consideración.

Los matches de la tarde dejaron la mejor impresión entre los asistentes y pudo también conocerse la necesidad de impulsar cada vez más este deporte, dada la cantidad de admiradores con que cuenta.

Si nuevos elementos han venido esta vez a presentarse en el cuadrado, debe estimulárseles para que continúen en estas actividades del deporte, para formar nuevos boxeadores que mantengan el prestigio ganado en diversos combates en que han debido actuar los lotinos.

Para ello no falta entusiasmo, todos los centros rivalizan para presentar aficionados novicios que vengan a reemplazar a los veteranos.

Hacemos el comentario de las peleas de la noche del Sábado que, como decimos, fueron sorpresivas e interesantes.

Primer match entre Jorge Fox, del Nacional, y David Aburto, del Romero

Arbitro el señor J. Giacaman. Peso de los contendores: Fox 62 ¾, Aburto 63 kilos.

Ante el modo de atacar de parte del popular Fox estimamos que esta vez Aburto trataria de boxear a larga distancia para evitar las acometidas del representante del Nacional.

Sin embargo, ocurrió lo contrario, pues Aburto inició un fuerte rush al combate en cuyo terreno Fox lo acompañó. En un cambio de golpes Aburto resbala y cae.

La primera vuelta peleada a este fuerte tren entusiasmó al público que alentó con sus aplausos a los contendores.

El aficionado del Quintín Romero en la segunda vuelta alcanzó a Fox con su derecha, botándolo por algunos segundos. Con esta ventaja Aburto cargó nuevamente a Fox, quien rehuyó brevemente el combate. Al terminarse el round, un izquierdo de Aburto hizo levantarse el ojo derecho de Fox.

En la tercera vuelta Fox peleó en estas condiciones, tratando de entrar algún golpe que pudiera restarle ventajas; sin embargo, Aburto estuvo oportuno y con algunos buenos quites no dió lugar a Fox para emparejar los rounds. Visto el fallo se dió la pelea por empatada, lo que no estimamos justo, pues Aburto demostró mayor superioridad sobre Fox durante casi toda la pelea.

Segundo match entre Manuel Carrillo, del Nacional, y Juan A. Cuevas, del Tani

Arbitro el señor Wolfango Melgoza. Peso de los competidores: Cuevas 56 kilos, Carrillo 57 kilos.

Fué este encuentro bastante movido. Carrillo, un novicio, hubo de enfrentar a Cuevas, reemplazando a Zenteno, que se excedió en el peso.

Cabe aquí un comentario relacionado con los pesos de los competidores. El afán de algunos aficionados de hacerse presentar en una categoría más baja de la que les corresponde hace fracasar las peleas y sobre esto creemos que la Asociación debería tomar una medida para reglamentar los pesos de los contendores.

Fintean los aficionados en el centro del ring buscando el momento oportuno para entrar un buen golpe. Fué el primero en localizar una derecha Carrillo que dió con su contendor por tierra. Sorprendido por su actuación quiso castigar a Cuevas en el suelo, lo que el árbitro castigó cobrando el foul correspondiente. El segundo round fué flojo, en cambio la tercera vuelta fué peleada bravamente por ambos muchachos. Cuevas se resiente, lo que Carrillo no aprovecha para inclinar el marcador a su favor.

El fallo fué dado en empate, pues ambos contrincantes demostraron igualdad de condiciones durante el tiempo que duró el match.

Eulogio Muñoz, con 53 ½ kilos, y Armando Figueroa, con 54 ½ kilos

Arbitro el señor René Lalanne.

Este encuentro duró solamente una vuelta, pues Muñoz sufrió una caída después de un recio golpe dado por Figueroa.

El valiente Muñoz había empezado a actuar bien, haciendo buenos quites a Figueroa y desviando los golpes del pencón. Un fuerte derecho de Figueroa hizo caer al lotino, quien se incorporó casi al final de la cuenta completamente desmoralizado. El visitante enfiló un nuevo golpe y ya el lotino fué hombre perdido.

Roberto Navarrete, con 56 ½ kilos, y Oscar Cristiansen, con 57 kls.

Arbitro el señor W. Melgoza.

Este fué otro de los matches que se definió por fuera de combate. Cristiansen, que volvia al ring después de un receso, enfrentó al buen peso pluma de Penco.

El encuentro fué aún más corto que el anterior. Hubo dos o tres ligeros cambios de golpes y un corto pero preciso recto al mentón aplicado por el lotino hizo caer a Navarrete completamente groggi. El árbitro inicia la cuenta, pero es obligado a suspenderla ante la nerviosidad del lotino que no deja pararse a su contendor.

Después se reinicia el match y Cristiansen aplica el fuerte golpe que hace nuevamente caer en la lona a Navarrete, esta vez manifiestamente K. O.

Los diez segundos fatales sorprendieron al visitante declarándosele K. O. a los 40 segundos de iniciado el combate.

Semifondo. — Florindo Martínez, con 52 kilos, y José Zapata, con 52 ½ kilos

Esta fué una de las sorpresas de la noche. El match estuvo a cargo del señor R. Lalanne.

En la primera vuelta notamos a Martínez nervioso ante su rival. Sus primeros golpes no fueron eficaces y Zapata logró bloquearlo por algún tiempo. Se sucede cambio de golpes en una esquina, sin resultado. Tomados en clinch son separados por el juez, y ya en medio del cuadrado Zapata aplica un gancho de derecha que hace retroceder a Martínez para caer sobre las cuerdas. El árbitro cuenta y el público se sorprende del ataque y resultado impetuoso del golpe.

Martínez continuó peleando completamente mareado durante todo el round. En las vueltas que siguieron pudo el lotino reponerse y descontar ventajas para el fallo.

El residente llevó al pencón a un cambio de golpes en la tercera vuelta, mas Zapata rehuyo el combate de esta naturaleza peligroso para él. Dedicóse a boxear a su contendor por algún tiempo, terminando el encuentro con el fallo en empate.

Pelea de fondo.— Pedro Gutiérrez, con 64 ½ kilos, y Rosauro Montero, con 66 kilos

Arbitro, el anterior.

La primera vuelta fué de recios y certeros golpes, notándose la dureza de los contendores para recibir este fuerte castigo.

Montero con su largo de brazos obligaba a Gutiérrez a abrirse y el castigo no llegaba pleno. Un buen golpe de Gutiérrez en la primera vuelta hizo retroceder a Montero, quien se defendió bien. Continuó el combate siempre fuertemente. Los golpes aplicados con todo su poder no hacian mella en los competidores.

Sin embargo, en el tercer round Montero aplicó un derecho tras la oreja de Gutiérrez que cayó a la lona, iniciando el árbitro la cuenta hasta llegar a siete. El lotino esperó la cuenta para reponerse. Una nueva situación crítica para el local fué al terminarse la vuelta, pues un nuevo golpe de Montero sólo pudo salvarse con la terminación del tiempo.

Gutierrez después de esta caída perdió su guardia y continuó el combate peleando muy abierto. Montero a cargo de esta situación corrióse por el ring para entrar de inmediato un nuevo golpe de derecha que cada vez se hacia más potente. Gutiérrez cayó por segunda vez por ocho segundos. Estos dos rounds fueron netos del visitante. La última vuelta el lotino la peleó bravamente aun cuando se encontraba en condiciones inferiores a su contendor. Sufrió en la terminación de la pelea un nuevo K. O., llegando la cuenta hasta nueve segundos, pero se mantuvo fuertemente para entregar el resultado hasta perderse por puntos solamente. Ha sido esta pelea la más dura para el lotino. El fallo favoreció, como es natural, a Montero, de Penco, por puntos.

Hotel-Pensión «La Peña»

— DE —

CARLOS H. ELGUETA

Saluda a su distinguida clientela y le desea un Feliz y Próspero

AÑO NUEVO

Almuerzo y Comida a la carta — Sandwichs calientes
Frente al Quintín Romero B. C. — Calle Monsálvez 67

ALMACEN "SAN JUAN"

CALLE SERRANO ESQ. CHACABUCO

Saluda al público lotino y en forma especial a su numerosa clientela, deseándole mucha prosperidad en el

Nuevo Año que comienza.

PROVISIONES FRESCAS PARA FAMILIAS
FRUTOS DEL PAÍS — PESO EXACTO

Juan Prando

¡¡RIASE Ud. DEL CALOR!!

ARTURO VERA V., al saludar a su distinguida clientela, y desearle Próspero Año Nuevo, tiene el agrado de ofrecerle las exquisitas bebidas refrescantes de primera calidad, que se elaboran en su Establecimiento bajo la vigilancia personal de su propietario.

PLATANOS
PIÑA
¡Ríase Ud. del calor! FRAMBUESA ¡Ríase Ud. del calor!
LIMON
GROSELLA
SI, SI

Pruebe Ud. los productos de las Cervecerías Unidas que no tienen rival en Chile: PILSENER, MALTA BLANCA, MALTA NEGRA, STOUT, LAGER, Etc.

AGUA MINERAL «PANIMAVIDA», LO MAS SALUDABLE.

COUSIÑO No. 571 — LOTA

Periódico ilustrado con informaciones — y fotografías de — LOTA, CORONEL, CURANILAHUE y PLEGARIAS.

LA OPINION

Publicación DE LA Compañía Minera e Industrial de Chile

Año VI — Lota Alto, 15 de Enero de 1930. — Núm. 179

Las caídas de "tosca" ocasionan el más elevado porcentaje de mortalidad y accidentes en las minas

Lo que ocurre en Estados Unidos.— Cada diez días, aproximadamente, se pierden 63 vidas de obreros en las minas de carbón de los EE. UU., según informes oficiales de la Superintendencia de Minas de dicho país. Aproximadamente la mitad de estos accidentes mortales son ocasionados por las caídas de "tosca" y, por tanto, esta causa constituye el factor más grave y peligroso contra la "seguridad" dentro de las minas; sin embargo, no ocasiona esto la alarma que produce una explosión que, a la larga, no es nunca tan desastroza como el factor citado.

La muerte de más de MIL DOSCIENTOS MINEROS CARBONIFEROS cada año, por desprendimiento de los techos de las minas, constituye uno de los más graves problemas de la industria minera norteamericana.

La magnitud del problema fué reconocida por el Congreso cuando esta Corporación, espontáneamente, donó fondos para que se llevara a cabo, por parte de la Superintendencia de Minas, una especial investigación de las causas que originaban estos accidentes y así poder adoptar medidas encaminadas, si no a la extirpación de estos riesgos (cosa imposible), por lo menos a disminuirlos en forma que, en el futuro, no constituyeran un problema de vital importancia para la industria.

Actividades de la Superintendencia de Minas.— La Superintendencia de Minas de los EE. UU. reconoce que la solución del problema de los accidentes ocurridos por caídas de "tosca", es materia difícil y de largo e inteligente estudio y cree que podría avanzarse mucho con la cooperación que le prestaran obreros y empleados.

Se necesitaron cuatro largos años de activa e intensa propaganda educadora, por parte de la Superintendencia, para convencer a los obreros carboníferos "yankees" y a muchos empleados de las minas de carbón, que el POLVILLO DEL CARBON, AUN EN AUSENCIA DE GAS COMBUSTIBLE, ERA EXPLOSIVO. Se precisaron más de diez años para obtener el reconocimiento de la teoría de que EL POLVILLO ROCOSO, BIEN APLICADO, EN CONTACTO CON EL POLVILLO DEL CARBON, DISMINUIRIA LA PROPAGACION DE LAS EXPLOSIONES DEL POLVILLO DEL CARBON. Ahora bien, considerando la crítica situación producida por la enorme cantidad de accidentes graves ocasionados por desprendimientos del techo de las minas, surge la interrogación sobre la amplitud del período que se necesitará para convencer a la gran masa de la urgente necesidad de dar estricto cumplimiento a las disposiciones o recomendaciones que, sobre la materia, puedan dictarse y que tendrán, naturalmente, al pronto y eficiente medio de reducir considerablemente esta clase de riesgos.

Estudio de las causas de accidentes por caídas de "tosca".— De las caídas de "tosca" en las minas, ha surgido uno de los mayores problemas que se hayan presentado al estudio de la Superintendencia de Minas, y esta repartición ha comenzado por estudiar las condiciones y circunstancias en que, por la causa enunciada, se producen los accidentes y por sugerir algunas prácticas que podrían dar algún resultado en la reducción de esta clase de accidentes.

Se ha podido establecer que la mayoría de estos accidentes ocurren en aquellas labores que NO ESTAN ENMADERADAS O QUE LO ESTAN EN UNA FORMA INSEGURA; que la enmaderación se efectúa en ALGUNOS casos en forma correcta y sistemática; pero, en la MAYORIA de los casos se enmaderan aquellos sitios donde, a juicio del obrero o del mayordomo, PARECE haber algún peligro; que la firmeza del techo es determinada por los mayordomos o mineros mediante el uso de taladros, picos o cuñas de fierro o madera, con los cuales golpean éste (el techo) y su juicio se basa en las vibraciones y sonidos; que la mayor frecuencia y gravedad de los accidentes ocurre en aquellas labores donde se ha descuidado la vigilancia y, sobre todo, la enmaderación basada en principios técnicos.

Es curioso y resulta hasta increíble que haya que llegar al caso de obligar a los obreros a trabajar en forma "segura", algo de que debían preocuparse especialmente ya que redunda en un positivo beneficio para ellos mismos, pero, desgraciadamente, así es. Ha tenido que llegarse, en muchas faenas carboníferas de los EE. UU., al extremo de despedir de su trabajo a aquellos obreros refractarios o negligentes en la adopción de las prácticas de seguridad y reemplazarlos por aquellos que tenían más desarrollado el humano "instinto de conservación".

Traducción del Boletín de "The National Safety Council" de Chicago (E. U. A.), por el Departamento de Bienestar de la Compañía Minera e Industrial de Chile.

EL SERVICIO MILITAR OBLIGATORIO

Fuera del deber que tenemos de trabajar por el progreso y prosperidad de Chile, es obligación nuestra defenderlo de cualquier ataque exterior. En tal caso la patria exige de sus hijos una contribución de vida, sin lo cual no podría conservar su dignidad de nación libre y soberana.

El sostenimiento del Ejército y de la Armada es cosa enteramente indispensable para la defensa de nuestra patria. Sin estos dos centinelas, el honor, la integridad y soberanía de Chile estarían expuestos a ser pisoteados por cualquier nación extranjera.

No hay duda alguna que la guerra es algo terrible y es probable que, avanzando la cultura y andando los siglos, todos los pueblos, de acuerdo para trabajar por su propio bien y por el de la humanidad, vean alumbrar para siempre el sol de la paz y del cariño universales. Pero mientras esta hermosa esperanza no se realice, mientras haya en el mundo envidias, venganzas, ambiciones odiosas, injusticias, etc., cada país tiene la obligación de estar preparado para defenderse contra atropellos o atentados que se hagan a su honor y libertad.

Con el fin de que todos los chilenos estén preparados para defender su patria, la Constitución Política estableció el servicio militar, disponiendo que "todos los chilenos en estado de cargar armas deben hallarse inscritos en los registros de las milicias, si no están especialmente exceptuados por la ley".

De acuerdo con esto, en un principio se crearon batallones cívicos en las ciudades, y compañías de infantería y escuadrones de caballería en los campos.

Pero este sistema de reclutamiento era voluntario para las milicias y de enganche para el ejército de línea.

Hoy día, en fuerza de la Ley de Reclutas y Reemplazos de 5 de Septiembre de 1900, todos los chi-

Apóstrofe al Alcoholismo

I

Flagelo abominable que en la vida
En el enfermo del carácter clavas
Con implacable saña de verdugo
Tu ponzoñosa y puntiaguda garra:
¡Yo te aborrezco
Con toda el alma,
Porque endulzas el labio de los débiles
Y les quemas y roes las entrañas!

II

Grotesca aparición que en los soñares
Del alma joven que la vida canta,
Te presentas, histrión de impudicia,
Y engañas con tu cruenta carcajada:
¡Yo te aborrezco
Con toda el alma,
Porque eclipsas el estro de la idea
Y trabas en la lengua la palabra!

III

Saltimbanqui procaz, de paso torpe,
Que cual oso de zángaro en la danza
Al vil chasquido de tu propio insulto
Te desplomas en medio de la charca:
¡Yo te aborrezco
Con toda el alma,
Porque cambias el beso de tus hijos
Por el beso traidor de la canalla!

IV

Emisario maldito de la muerte
Que azotas el hogar como un fantasma,
Y hasta el mendrugo quitas a las madres,
Y con tu estigma al huerfanito marcas:
¡Yo te aborrezco
Con toda el alma,
Porque cavas las tumbas del martirio
Y arrojas la familia en la desgracia!

V

Enmascarado que en la tarde ríes,
¡Y luego lloras en la noche trágica!
Y caes del hospicio en la camilla
Que recoge tu vida miserable:
¡Yo te aborrezco
Con toda el alma,
Porque matas, veneno gota a gota,
Y en la herencia repites tus infamias!

J. Julio Pilaret.

Soc. IMP. Y LIT. "CONCEPCION" — Freire esq. Castellón — Casilla 57 C. — Concepción — 1930

Un buen CIGARRILLO de 40 ctvs.?
FUME PLACE
Con boquillas Oro y Corcho

lenos de 20 a 45 años **tienen la obligación** de servir en el Ejército de la República. Esto mismo se hace en la mayor parte de los países civilizados. Deber sagrado de todo chileno es, pues, cumplir con esta ley.

El sistema es magnífico y produce grandes bienes, dice un escritor chileno.

En primer lugar, todo el mundo va a las filas. Ello es propio de una República, en que todos los ciudadanos son iguales, sin distinción de rango ni fortuna.

En segundo lugar, después de algunos años, el país tiene una buena reserva de soldados instruidos, capaces de acudir al primer llamamiento.

Además, los conscriptos que van a las filas no son licenciados sino después de haber aprendido a leer y escribir, a lo menos. El servicio militar obligatorio es la palanca más poderosa para el adelanto de la instrucción primaria.

El pueblo adquiere **hábitos de aseo, de orden, de respeto** y de **economía.** El concripto acuartelado aprende **buenas maneras** y vuelve al seno de la familia y de la sociedad con **ideas altas y elevadas.** Gana igualmente en su adelanto físico, desarrollando el cuerpo, conjuntamente con su espíritu.

En obedecimiento de la Ley de Reclutas y Reemplazos, todo chileno que haya cumplido 18 años debe inscribirse en los registros militares, ante una comisión especial y en las oficinas del Registro Civil de su respectiva circunscripción. La fecha de inscripción es la de los quince primeros días hábiles de Enero de cada año.

Los ciudadanos que deben servir en los cuerpos navales (marineros, fleteros, estibadores, etv.), se inscriben en la delegación marítima correspondiente.

La ley establece severas penas para los que la desobedecen.

Los buenos efectos de la Ley de Reclutas y Reemplazos, permite que Chile disponga del número de soldados, de mar y tierra, indispensables para defender la patria en un momento dado.

La historia del Ejército y de la Armada chilenos es una de las más puras y hermosas del mundo entero y constituye el orgullo nacional.

El Roble, El Membrillar, Rancagua, Chacabuco, Maipo, Yungay, Arica, Chorrillos y Miraflores, son nombres que, correspondientes a los hechos de armas más brillantes de nuestro Ejército, serán recordados eternamente con gratitud y cariño por los chilenos; así como la captura de la **"María Isabel"**, el asalto de Valdivia, la expedición libertadora al Perú, la toma de la **"Esmeralda"**, del **"Arequepeño"**, de la **"Covadonga"**, el combate naval de Iquique, la captura del **"Huáscar"**, etc., son actos heroicos que forman la página de oro de la historia de la marina chilena y serán admirados con veneración no sólo por los hijos de Chile sino por el mundo civilizado.

ECONOMÍA DOMÉSTICA

Deberes primordiales

Una dueña de casa, para que cumpla verdaderamente con sus deberes, debe saber: que el aseo y el orden, la buena preparación de las comidas y la confección y compostura de las ropas, constituyen la perfecta dueña de casa.

En esta sección, las dueñas de casa encontrarán siempre algo que les será útil.

VACACIONES - VERANEO

En el campo.— Casi no hay familia que no salga al campo, aprovechando las vacaciones de los escolares.

Para que estas vacaciones sean bien aprovechadas hay que tomar en cuenta que ociosidad no es descanso. Eso sí que deben preocuparse de pasar el mayor tiempo posible al aire libre.

Entrar a la habitación sólo a dormir. No deben comer demasiada fruta porque se enfermarán, y en vez de volver gordos volverán flacos y enfermos.

La madre, la dueña de casa, debe fijarse en todo, ver que su familia pasee moderadamente y no hasta cansarse, entonces será contraproducente porque se agotarán.

Las vacaciones deben saberse aprovechar: levantarse temprano. El aire de la mañana es el mejor. Tomar leche al pie de la vaca, pero hay que averiguar si la vaca es sana. Después un paseo a pie y tomar desayuno de harina tostada o quaker con tostadas con mantequilla o miel y algunas frutas, pero siempre hay que elegir las que estén maduras.

En seguida que todos ayuden en el arreglo de la casa y preparación de las comidas, recolección de frutas o en faenas agrícolas.

Almorzar y comer al aire libre; leer buena lectura bajo los árboles y acostarse temprano. Con método las vacaciones darán buen resultado.

En el campo se aprovechará de hacer recolección de yerbas medicinales que tanta falta hacen todo el año. Se arreglarán en ataditos y un papel con su nombre.

Para los que no pueden salir, se recomienda ir a menudo a la playa y pasar los días de fiesta todo el día, y cuando se pueda en la semana toda una tarde.

Se llevan comidas y bebidas apropiadas y algún trabajo manual que pueda hacerse, así como también libros que contengan buena lectura.

Es muy saludable para los niños los baños del mar y de sol en la arena.

El día antes se preparan los comestibles. En **LA OPINION** del día 15 de Diciembre pasado se dieron a conocer en esta misma sección algunas recetas para jarabes especiales para el campo o playa.

A continuación recomendamos algunas nuevas recetas que por su fácil preparación resultan suculentas y de poco precio:

COCINA

Menú para el campo o la playa

Pancitos para once y sandwichs.—Ingredientes: 4 tazas de harina, 1/2 cucharadita de sal, 6 cucharaditas de polvos royal, 1 cucharada grande de manteca y 1 1/2 taza de leche.

Procedimiento: Se mezclan después de haberlos cernido, la harina, sal y polvos royal, se untan con la manteca y se le añade la leche, revolviendo con una cuchara hasta que haya espesado lo suficiente para poder amasarla. Se pone en la tabla enharinada y se amasa rápidamente por unos minutos hasta que esté suave y pareja. Se corta con las manos pedacitos chicos y se forman los pancitos redondos o alargados en forma de bollitos. Se colocan en una lata untada de manteca en un sitio templado y se dejan en reposo por 15 ó 20 minutos. Cuézanse en seguida en un horno muy caliente por espacio de 10 a 15 minutos. Estando ya cocidos se rocían con leche y se dejan en el horno hasta que estén listos.

Con esta cantidad salen 20 a 25 pancitos. Si el horno no es muy grande es preferible hacer la mitad primero y mientras éstos están en reposo, se hace la otra mitad, que a su vez quedarán en reposo mientras los primeros se cuecen.

Estos pancitos hechos tostaditas al día siguiente, con mantequilla, y si se quiere con miel de abejas, son exquisitos y muy digeribles para estómagos delicados.

Malaya rellena.— Ingredientes: Una malaya bonita, 3 huevos, zanahorias, tocino, perejil, sal y pimienta.

Procedimiento: Se elige una malaya lo más pareja posible. Se le saca el exceso de grasa y se pone en adobo por algunas horas, con un poco de vinagre, sal pimienta, orégano. Cuando se vaya a preparar se le recortan las partes despareja y se ponen en tiras delgadas sobre las partes que más lo necesiten para que quede lo más pareja posible. Se le pone cerca de una orilla a lo largo los huevos duros, enteros, zanahorias cocidas, ramitas de perejil y tiras de tocino. Con cuidado se va enrollando, cuidando que el relleno vaya parejo y no se salga por los extremos. Una vez enrollado se amarra cuidadosamente con un cáñamo delgado bien lavado y se pone a cocer en agua hirviendo con un pedazo de cebolla, zanahoria, apio, perejil y sal. Estando bien cocida se saca, se deja enfriar y envolviéndola en papel del que se usa para mantequilla, se deja toda una noche en prensa con algo muy pesado encima. Se sirve cortándola en tajaditas delgadas, si se quiere con alguna ensalada.

También se puede cocer la malaya primero y después se aliña. Así se aprovecha el caldo sin los aliños y lo demás se procede igual.

Canastillos primaverales.— Ingredientes: Cebollas, papas, betarragas, tomates, zanahorias, arvejas, porotitos nuevos y coliflor.

Procedimiento: Las cebollas se asan en el horno y las demás verduras se cuecen juntas, las betarragas aparte y los tomates se dejan crudos. A éstos se les saca una tapita y se les quita toda la pulpa con cuidado que no se rompan. Igual se hace con las cebollas sacándole el corazón y dejando sólo unas dos hojas. Con las papas y betarragas se hace igual sacándole toda la más comida posible. Todas las verduras cocidas se pican finitas, lo mismo los corazones de las cebollas asadas y algo de la comida que se sacó a las papas y betarragas y aliña con bastante aceite, sal, pimienta molida, perejil picado y la pulpa de los tomates bien deshecha. Si se quiere se le puede poner también algo de carne fiambre, pollo o pescado. Se rellenan los canastitos de tomates, cebollas, papas y betarragas con la verdura aliñada y se cubren por encima con huevo duro picado finito. Se le forma el arco a los canastillos con una rama de perejil. Preparándolos con cuidado son muy agradables y fresquitos en esta época de calores y, además, presentan un bonito aspecto. Se pueden hacer surtidos, como aquí está indicado, o si se prefiere de uno solo.

Pastel de frutas.— Ingredientes: 1/2 taza de harina, 1 huevo, 1 cucharada bien llena de manteca, 1/2 cucharadita de polvos royal y la fruta que se quiera.

Procedimiento: Se pone en la tabla de amasar la harina bien cernida, se le unta la manteca, habiéndole puesto un poquito de sal, y los polvos royal. Se le agrega el huevo sin batir y un poquito de agua, sólo la necesaria para hacer una masa consistente. Se amasa ligeramente y se huslerea bien delgada. Se unta un molde con manteca y se forra con la masa dejando un poco para ponerle unas tiritas encima. Se cuece en horno moderado esta masa, poniendo porotos o maíz en el fondo para que no se levante. Cuando principie a dorarse se saca el molde del horno y se llena con fruta. Si son guindas o frutillas se dejan enteras y si fueren manzanas, duraznos o ciruelas, se cortan en tajaditas, poniendo bastante azúcar molida sobre esta capa de fruta. Lleno el molde, que no ha de ser muy alto, se le colocan tiritas de masa de la misma con que se forró el molde, formando una rejita encima. Se pone al horno de nuevo hasta que la fruta esté cocida. El horno debe estar regular. Se sacará el pastel cuando la fruta esté cocida y si se quiere se unta por encima la rejita con mermelada o caramelo.

Se puede hacer con varias frutas mezcladas, pero hay que quitarles los huesos o pepitas antes de ponerla.

SEGURIDAD ANTE TODO
Si Ud. se ha herido en la mina, no deje de pasar a la Cruz Roja para recibir una primera curación.
Así evitará que su herida se agrave y se aberrará molestias.

RELOJERIA BARBIER

Es la mejor, más surtida, y la que vende más barato

¡AHORRE DINERO! FUME FARO CIGARRILLOS CON BOQUILLA AMBRÉ 20 cts.

Enfermedades venéreas y criminalidad

La influencia de las enfermedades venéreas en la determinación de los actos criminales, no ha recibido la atención que se merece. El incremento de estos males y las innumerables lesiones que dejan a su paso, en las glándulas de secreción interna, en los centros nerviosos y en el cerebro, han contribuido, en grado no despreciable al aumento de la onda roja en casi todos los países del mundo.

Hace algunos años Collins, médico de Nueva York, señaló que muchas alteraciones de carácter y de la mentalidad de los hombres eran debidas a la sífilis oculta del sistema nervioso. Tales cambios pueden tener tanta importancia que actualmente en muchos países se investigan cuidadosamente en todos los delincuentes las posibilidades de una neuro-sífilis de este tipo. En Estados Unidos de N. A., por ejemplo, trece ciudades buscan sistemáticamente entre los criminales recluídos en sus cárceles las posibilidades de la existencia de neuro-sífilis y en Chicago, Richmond, Detroit, Fort Vane y Sioux City se examina, bajo este punto de vista, a los agitadores obreros y anarquistas.

En el "Nueva York Times", Mayo 22 de 1928, Richar C. Patterson, Jr. Comissiones of Corrections, señala que entre 9,552 individuos ingresados a las cárceles de Nueva York durante el año 1927, 825 fueron colocados bajo la vigilancia especial, por presentar síntomas mentales que no podían encuadrarse en ninguno de los estados psicopáticos conocidos.

En cuanto a su influencia en la determinación de alteraciones de carácter en los niños L. Lueyrat, refiere tres observaciones de adolescentes que sufrían crisis violentas de cólera y acusaban otras expresiones psíquica anti-sociales, que se modificaron rápidamente bajo la influencia de un tratamiento antisifilítico. Etienne Martin, a su vez hace notar que el número de niños heredo sifilíticos constituye el 50 % de la población de las escuelas correccionales y llama la atención hacia el hecho que las deformaciones era neofaciales, de indiscutible origen sifilítico, ocupan el primer lugar de la lista.

Seredde, relator del tema "Sífilis hereditaria" en la conferencia sobre sífilis hereditaria, verificada entre el 4 al 7 de Octubre de 1925, en París, dijo: he estudiado 39 niños jóvenes detenidos por actos criminales y más del 50 % de ellos son heredo sifilíticos, y Laynel Lavastine manifestó que debía pensarse mucho en la heredo sífilis en el tratamiento profiláctico y curativo en la criminalidad infantil.

S. H. S.

Obra cultural, deportiva y moral

OBRA CULTURAL, DEPORTIVA Y MORAL

La labor silenciosa que viene realizando el directorio del Club Ciclista Lota merece ser debidamente estimulada.

Son pocos los hombres que echan sobre sus espaldas el peso de la responsabilidad y el espíritu de trabajo.

Pocos son los meses de vida que lleva esta nueva institución; en cambio, nos viene demostrando lo que puede hacerse con la firme voluntad, con la cooperación y energía de unos cuantos.

Dentro de pocos días más los pueblos de Coronel, Schwager, Arauco, Carampangue y Lota podrán apreciar en todo lo que vale la práctica de los ejercicios físicos al aire libre que organiza esta institución pedalera.

Por lo pronto se está formando un nutrido e interesantísimo programa deportivo.

Para ello es menester contar con el concurso de sus asociados, de los participantes y del "respetable", que son los factores indispensables para poder obtener un lisonjero éxito.

Pero este asunto creo que se subsanará en forma fácil y sin inconvenientes.

El público generalmente acude en masa cuando se le presenta algo novedoso, atrayente y simpático.

Apelo desde luego a que nos preste su decidida, oportuna y valiosa cooperación.

No es posible apagar el encendido entusiasmo de su dignísimo presidente y de sus leales colaboradores.

Si el público y sus asociados no nos prestan el debido apoyo acudiendo con su presencia a prestigiar estas reuniones deportivas, nos veremos obligados a señalarles e indicarles el camino que deben recorrer.

Son reuniones sanas y es un verdadero deber social cooperar a estas positivas obras de bien colectivo.

Muy bien lo ha comprendido el actual Gobierno de velar por el perfeccionamiento de la raza, atajando la obra destructora de los focos sociales: tuberculosis, sífilis, alcoholismo.

Pues bien, la obra silenciosa, metodizada, comprensible y evolutiva que viene realizando el directorio del Club Ciclista Lota, merece la atención de nuestras autoridades, de nuestro comercio, de nuestros vecinos y aún de nuestro propio Gobierno.

Porque encarar un problema difícil, de valor, de entusiasmo y de batallar contra tantos obstáculos que se le presentan a una institución de esta naturaleza, es menester estar poseído de grandes energías físicas.

Las carreteras en nuestra región merecen ser consideradas; el valor comercial de una máquina echa por tierra a muchas esperanzas del pedal; las patentes municipales nos dejan amargamente decepcionados; los repuestos nos obligan a buscar una nueva máquina, etc., etc.

Pero aún con esto y otros tantos factores adversos, no debemos amilanarnos.

La obra se ha empezado, el camino debemos recorrerlo y debemos marchar confiados en un nuevo triunfo.

Silenciosamente, dentro de poco, el público tendrá a bien en conocer un novedoso programa pedalero en combinación con pruebas de grande aliento, participación de niñitos, infantiles, jovencitos y adultos.

Será un festival nunca visto en esta zona y que promete alcanzar un ruidoso éxito.

Se cree que será en combinación con un gran partido de fútbol, entre dos poderosos y competentes rivales.

Tampoco faltaría buena música, servicio de buffet, baile y otras tantas entretenciones que harían pasar una agradable tarde de este importante festival deportivo pedalero.

Cipriano Pomeri.

Lota Alto, Enero 11 de 1930.

Premios a los colaboradores de "La Opinión"

LA OPINION invita a sus lectores a colaborar en el periódico en las siguientes condiciones:

1.o—El artículo debe tener 200 palabras aproximadamente.

2.o—Por ahora sólo se aceptarán artículos sobre los dos temas siguientes:

a) Precauciones que deben adoptar los trabajadores para no sufrir accidentes en las minas o talleres; y

b) Consejos o indicaciones útiles a las familias sobre arreglo de sus casas, higiene, economía doméstica, cuidado de sus niños, etc., a fin de mejorar las condiciones de vida y evitar enfermedades.

3.o—Se premiarán los tres mejores artículos que se reciban en cada quincena, como sigue: Un primer premio de $ 10.—, un segundo de $ 5.— y un tercero de $ 3.—

4.o—Los artículos pueden remitirse en cualquier día del mes y serán dirigidos al **Director de LA OPINION, Lota Alto.**

SEGURIDAD ANTE TODO

No deje usted las puertas abiertas

Las puertas mantienen mucho la buena ventilación de los frentes, principalmente si el laboreo está lejos.

Nunca deje, ni por casualidad, las puertas abiertas, pues si éstas no se mantienen así, los frentes corren peligro de llenarse de gas. Cuando las puertas están abiertas, todo el viento bueno se escapa, de manera que en vez de que los frentes se hallen ventilados éstos carecen de ventilación, y como es lógico, un laboreo o frente sin una ventilación suficiente empieza luego a llenarse de gas hasta el extremo de hacerse imposible la entrada a ellos.

El viento, como se sabe, llega a los laboreos por las revueltas o corrientes auxiliares, llegando después hasta los frentes, de manera que si en las maestras principales existen, como tiene que ser, puertas, éstas se han colocado para que guarden la buena ventilación dentro del interior. Y, claro está, que si las puertas no se mantienen cerradas, o el viento no pasa a los frentes, sino que hallando camino por las maestras principales, se devuelve de nuevo afuera. Por eso mantenga siempre las puertas cerradas, pues de éstas depende la buena ventilación de un laboreo.

Todo cable eléctrico debe considerarse peligroso

La electricidad es el alma de la mina. Por esto, sencillamente, es que la mina está invadida por cables y alambres eléctricos porque sin ellos la acción del "pais de la obscuridad" no sería tal.

Todo cable eléctrico debe considerarse peligroso puesto que todos llevan en sí la gran fuerza eléctrica. Nunca debe considerarse seguro un cable de electricidad porque con la corriente hay que tener un gran cuidado.

Hasta los mismos alambres que parecen no presentar peligros, deben considerarse peligrosos, porque han sido muchas las personas que han perecido por el efecto de éstos.

La mayoría de los alambres de corriente que dan la luz son solamente de 110 voltios, pero no por eso a éstos no hay que temerles, pues a veces el transformador que da la corriente no está en razón directa con los voltios, de manera que un alambre de 110 produce un efecto duplicado y, a veces, hasta triplicado. Los cables que llevan una mayor potencia de electricidad deben considerarse sumamente peligrosos, pues la menor fuerza que llevan es desde 500 hasta 10,000 y más voltios, de manera que los cables, sean de cualquier potencia, aunque no visiblemente, los más grandes peligros.

ECONOMATOS
DE LA
COMPAÑIA MINERA E INDUSTRIAL DE CHILE

Recién llegada ofrecemos una importante partida de calzado de última moda para HOMBRES y NIÑOS, confeccionados con material de primera clase y de la mejor fabricación nacional, a precios que resultan sumamente económicos, dada la duración, regia presentación, suavidad y varias otras bondades que reune.

Del variado surtido destacamos los zapatos y zapatones de cabritilla, Box calf y GUN METAL, importado y nacional, algunos de estos modelos vienen con suela y tacos de goma y proceden de la afamada fábrica

THE AMERICAN SHOE FACTORY

En calzado para señoras, como siempre, mantenemos un variado y extenso surtido cuidadosamente seleccionado, cuyos modelos reflejan fielmente el alto grado de perfeccionamiento a que ha llegado la industria del calzado en nuestro país. De entre la gran diversidad de modelos nos place destacar por sus innumerables bondades las clases: LUSVENIA, BEAUTY, POMPEYA, NURY, DUANY, FLORISTA, DINA, etc., etc.

EL JEFE

CRONICA LOCAL

Con el entusiasmo característico de las grandes fiestas fué esperado el advenimiento del Año Nuevo

Las reuniones sociales en los diversos centros de empleados y obreros. — El gran baile popular en el Mercado. — Las 12 y la alegría se hace general. — En la Plaza de Armas de Lota Bajo. — Con el alborozo característico de todos los años, fué esperado el advenimiento del Año Nuevo por el pueblo de Lota.

Las reuniones en los centros sociales

A las 22.30 horas los diversos centros sociales, tanto de empleados como de obreros, veíase muy concurridos por gran cantidad de socios con sus familias.

El Club Lawn Tennis de Lota Alto profusamente iluminado fué el sitio preferido por las distinguidas familias de nuestra sociedad, que se dieron cita para esperar el año nuevo.

Un buen conjunto musical amenizaba sin interrupción la fiesta y numerosísimas parejas aprovechaban las piezas bailables.

En el Luis Acevedo

Como todos los años, el Luis Acevedo F. C. organizó el gran baile que se había venido anunciando, existiendo gran entusiasmo entre las familias de los socios para asistir a la inauguración del año social.

Las comisiones encargadas de la organización, formada por los señores Víctor López Mora, Roberto Saelzer, Mateo Francovich y Atticio Hernández, no omitieron sacrificio alguno a fin de presentar a los socios una reunión que tuviese todos los realces de un verdadero acontecimiento social.

En el Carlos Cousiño F. C.

Igual que los demás centros sociales encontrábase concurridísimo de familias obreras que se habían congregado para esperar el advenimiento del año nuevo que se acercaba a pasos acelerados.

La amplia sala del Carlos con iluminación a "giorno", acondicionada especialmente revelaba a primera vista el esfuerzo de los miembros del nuevo directorio del club por presentar un sitio acogedor y simpático a los visitantes.

Una buena orquesta jazz band amenizaba la reunión que transcurrió en un ambiente cordial y culto, cualidad característica de nuestros centros sociales.

El gran baile popular en el Mercado

Al amplio local del Mercado de Lota Alto acudió un gran gentío, haciéndose estrecho para contener a tantas personas.

Al compás de las piezas bailables tocadas por la Banda de Músicos del Establecimiento, se deslizaban las parejas, desarrollándose la reunión en forma culta por demás halagadora.

A las 24.30 horas se daba por terminada la reunión en el Mercado. En los demás centros se prolongó hasta avanzadas horas de la madrugada, retirándose todos los asistentes gratamente complacidos por las atenciones dispensadas por los organizadores y dirigentes de los clubes y sociedades.

La Municipalidad decreta la instalación obligatoria de canales de aguas lluvias en la Población de Lota Bajo

En nuestro número del 1.° de Diciembre dimos a la publicidad, a pedido del señor alcalde municipal don Nicanor Astorga, un decreto en el cual se notifica a los vecinos de Lota Bajo la obligación de colocar canales destinados a recibir las aguas lluvias en la parte exterior de las casas, es decir en el frontis que da a la calle.

Los desagües de las cunetas deberán instalarse por debajo del piso de las veredas.

Además, establece el decreto en mención un plazo perentorio hasta el 31 de Marzo a fin de que los dueños de edificios procedan a cumplir con esta obligación.

Toda contravención al decreto será penada con una multa de cincuenta a cien pesos.

Los ciudadanos nacidos en el año de 1910 deberán inscribirse en el Cuartel de Carabineros de Lota Bajo

El 1.° de Enero empezaron las inscripciones militares correspondientes a los ciudadanos nacidos el año 1910.

Dichas inscripciones están a cargo de un señor oficial de carabineros en Lota Bajo en el Cuartel de la Sub-Prefectura, frente a la Plaza de Armas.

Todos los ciudadanos que les corresponda cumplir con este deber, deben apresurarse a inscribirse y no dejar esta obligación para los últimos días, costumbre que ocasiona molestias considerables y que con buena voluntad podría subsanarse.

Ecos de los exámenes de las Escuelas Superior de Niñas No. 8 y Escuela Mixta No. 21

Damos a la publicidad la nómina de las alumnas más distinguidas de las escuelas mencionadas en el epígrafe.

Escuela Superior

Sexto año: Olga Romero, Alicia Jara y Verónica Santibáñez.

Quinto año: Lidia Palacios, Helia Paz y Ena Rivas.

Cuarto año: Honoria Valderrama, Guacolda Hidalgo y Elsa Varela.

Tercer año: Rosa Jhonson, Olga Almendra y Julia Aguirre.

Segundo año: Olga Busto Novoa y Elena Montes.

Primer año B: Gualdetrudis Delgado, Olimpia Contreras y Sara Alarcón.

Primer año A: María Silva, Mercedes Oliva y Juana Candia.

Escuela Mixta N.° 21

Cuarto año: Honoria Salgado, Celmira Maldonado, Francisco Hidalgo y Herminio Rojas.

Tercer año: Armando Riquelme, Humberto Cortés, Leontina Salazar y Elena Gajardo.

Segundo año: Dámaso Aransabe, Segundo Castro, Mercedes Muñoz y Candelaria Alarcón.

Primer año: Luis Sánchez, Felidor Ceballos, Felicinda González y Elsa Ceballos.

Los socios fundadores del Club Ciclista de Lota

Damos a la publicidad la nómina de los socios fundadores de esta prestigiosa institución que en la actualidad cuenta con más de 160 personas entusiastas, dispuestas todas a fortalecer cada día al club que en el futuro tendrá que darnos más de algún campeón que pasee los colores de Lota por tierras extrañas, así como lo han paseado ya esa pléyade de muchachos deportistas formados en los diversos centros de este pueblo, deportistas por excelencia:

Juan Perfetti, Juan Bta. Aburto, Luis Hto. Concha, Miguel 2.° Contreras, Rafael 2.° Rioseco Paz, Antonio Espinoza, Julio Rivas, Oscar Espinoza, Samuel Berfferman, Climaco Gamonal, Jacob Pucheu, René Lalanne, Oscar Díaz, Antonio Astorga, Mateo 2.° Villegas, Rodolfo Bosshart, Antonio Faúndez, Roberto Sealsear, Francisco del Río Mira, Luis Quintino, Alberto Díaz, Raúl Duarte, Luis López Mora, Manuel Suárez, Gabriel Barra, Adolfo Bendel, Domingo Acuña, Enrique Alveal, Elisa Elgueta, Oscar Poblete, José Arriagada Reyes, Cipriano Pomeri, Armando Fuentes, Enrique Pampaloni, Juan 2.° Peña, Miguel Leygton, Santiago Escalona, Manuel Venegas, Miguel Escalona, Luis A. Paz Fuentealba, Osvaldo Alvear, Celso Jiménez, Pedro Flores Barrales, Virginio Lorca, Sergio Maurelia, Francisco Lagos, Guillermo Gray, Fidel Osvaldo López, Víctor Salgado, Manuel Fuentes, Guillermo Scoott, Víctor Viveros, Raúl López, Carlos Aravena, José Carrasco, Leonardo Gómez, Humberto Labri, Carlos Leal Henríquez, Santiago Bustos, José López, Luis Naranjo, Juan de Dios Larenas, Bienvenido Alveal, José V. Fica, Carlos Sealls, Heráclito Manriquez, Aurelio Quiroz, Alejandro Veloso, Manuel Venegas, Gumercindo Ponce, Víctor Viveros, Mateo Francovicht, Fermín Villagrán, Alejandro Opazo, Angel Silva, Artemio Cuevas, Emiliano Jara, Omar Jara, Heriberto Salinas, Alfredo Quezada, Manuel Maurelia, Carlos Andrades, Ciriano Barra, José Roque Obreque, Herminio Fritz, Pedro Paz, Emilio Andrades, Belisario Medina, Luis Mir, Víctor Aravena, Herminio Alegría, Oscar Salinas, Luis Escobar, Juan Bustos Contreras, Vicente Rodríguez, Manuel Moya y Hermanos, Armando Melgarejo, Oscar Christiansen, Cirilo Neira, Agustín Ramírez, Rosamel del Solar, Humberto Lagos, Juan Bta. González, Francisco Torres, Leonidas Cuadra, Marcos Sverlij, José Sabat, Guillermo Barbier, Pedro García, Armando Hermosilla, Víctor Espil, Tomás Tascón, Vicente Dominguez, Alfredo Pérez de Arce, Patricio Bull, Candelario González, Heriberto Leal, Belarmino Villegas, Roberto Fritz, Arturo Vera, Arturo Vidal, Luis 2.° Muñoz, Cesario Cenoceain, Pedro Silva, Alejandro Mendoza, Julio Zapata, Abel Rojas, Manuel Infante, Fernando Christiansen, Felimer Nova, Luis Toledo, Aristides Gaete, Juan Bta. Espil, Carlos Edmon, Ricardo Ibáñez, Otto Cea, Gumercindo Peña, Santos Mora, Narciso Oportus, Miguel Fernández, Nicanor Astorga, Ladislao Espinoza, Ernesto Vara, Carlos Sanhueza y Gumercindo Alvarez.

Socios nuevos

Simón Pérez, Juan Jerez, Francisco Pereira y Oscar Eduardo Parada.

Ecos del paseo realizado a Laraquete por la Asociación de la Juventud Católica Masculina de Lota

Con motivo de alejarse de Lota el ex-presidente de esta institución y ser el 4.° aniversario de la fundación de esta Sociedad, su directorio acordó efectuar un paseo al vecino pueblo de Laraquete.

El trayecto se hizo por mar, embarcándose los socios en lanchas a motor, realizándose el viaje en medio de gran entusiasmo, llegando al hermoso balneario con toda felicidad a las 11 horas.

Desembarcados los excursionistas se dirigieron al Hotel "Laraquete" donde les esperaba un suculento almuerzo. Usó de la pala-

bra el señor Coria Melo, presidente de la Asociación, contestando el festejado señor Juan Hermosilla en brillantes términos, agradeciendo la manifestacion de que era objeto.

Finalmente el señor Enrique Peña recitó una hermosa poesia de Amado Nervo, haciéndose acreedor a una espontánea salva de aplausos.

En la tarde, después de haber presenciado el reparto de juguetitos a los niños del catecismo de la Capilla de Laraquete y haber cumplido un pequeño programa deportivo en las playas del balneario, los excursionistas regresaron a Lota a las 18 horas.

Asistieron las siguientes personas, señores: Juan Hermosilla, Daniel Coria, Enrique Peña, Fernando Fuentes, Gilberto Sanhueza, Clodomiro Navarrete, Abdón Montalva, Manuel Fuentes, Heriberto Leal, Renato Cáceres, Pedro Meza, Roberto Jerez y Oscar Becerra.

Excusaron su inasistencia los siguientes socios adherentes, señores Oscar López, Arturo Corte, Enrique Alveal, Luis Neira, Ricardo Ibañez y Humberto Aburto.

ASOCIACION CATOLICA DE LA JUVENTUD MASCULINA DE LOTA

Esta institución se constituyó en asamblea general el 25 de Diciembre ppdo. con el fin de elegir el directorio que regirá sus destinos durante el año 1930.

Se abrió la sesión a las 14.30 horas presidida por el señor Juan Hermosilla y con asistencia del director eclesiástico Rvdo. P. Morand Ohrel y mayoria de asociados.

Efectuada la votación correspondiente quedó designado como sigue:

Presidente, señor Daniel Coria M.

Vicepresidente, señor Enrique Peña.

Secretario, señor Oscar López V. (reelegido).

Prosecretario, señor Gilberto Sanhueza M.

Tesorero, señor Luis Neira.

Protesorero, señor Enrique Alveal.

Directores, señores Fernando Fuentes y Clodomiro Navarrete.

Después de pedir un voto de aplauso para el nuevo directorio, el señor Hermosilla procedió a dar lectura a la memoria anual que relata las actividades de la Sociedad, etc., manifestando al mismo tiempo que deberá trasladarse al vecino pueblo de Concepción. Contestó el Rvdo. P. Morand Ohrel a nombre de los asociados agradeciendo sinceramente la eficaz ayuda que aportó el señor Hermosilla en pro de la asociación durante los años que presidió la mesa directiva y deseándole toda clase de felicidades en su nueva residencia.

En seguida pasó a ocupar la mesa directiva el señor Daniel Coria agradeciendo la designación que le cupo aceptar con el mayor agrado y proponiendo un paseo a Laraquete para el Domingo 29 de Diciembre como despedida al señor Hermosilla y también para conmemorar el 4.° aniversario de la fundación de la Sociedad.

Se levantó la sesión a las 16.30 horas.

PREMIOS POR "CASAS ASEADAS" Y "BALCONES ADORNADOS", OTORGADOS POR LA COMPAÑIA MINERA E INDUSTRIAL DE CHILE, ESTABLECIMIENTO DE LOTA, EN EL MES DE DICIEMBRE DE 1929.

"CASAS ASEADAS"

Premio extraordinario de un mueble (aparador).— José 2.° Fierro (N.), fogonero de la Maquinaria; vive con su esposa Clara Ibáñez y 5 hijos, en el Pabellón 52, casa 2.

1.er premio.— **Santiago Vega Manriquez,** barretero del Pique Grande; vive con su esposa Empetriz Henriquez y 5 hijos, en el Pabellón 31, casa 23.

2.° premio.— **Flavio Brañas Sánchez,** pasador del Chiflón; vive con su esposa Elena del Rio, en el Pabellón 51, casa 30.

"BALCONES ADORNADOS"

1.er premio.— **Belisario Lucares Araya,** mozo de la Sección Bosque; vive con su esposa Juana Espinoza y 4 hijos, en el Pabellón 19, casa 4.

2.° premio.— **Alejandro Ríos Villegas,** carpintero de la Sección Población; vive con su esposa Zenaida Parra y 2 hijos, en el Pabellón 23, casa 11.

GOTA DE LECHE "ISIDORA COUSIÑO"

Esta Gota sostenida por la Compañía Minera e Industrial de Chile, tuvo en el mes de Diciembre de 1929, el siguiente movimiento:

Existencia de niños en el mes anterior	102
Inscritos en el mes	11

Retirados en el mes

Por cumplir la edad	4
Por cambio de domicilio	1
Por fallecimiento	3
Por causas varias inasistentes	5

Clase de alimentación

Lactancia natural	41
Lactancia artificial	9
Lactancia mixta	50
Número de mamaderas distribuidas en el mes	4,790
Número de baños dados en el mes	158
Número de niños vacunados en el mes	9
Número de consultas efectuadas en el mes	218

Lota, 31 de Diciembre de 1929.

RIFA DE TRABAJOS MANUALES DE LA ESCUELA "ISIDORA COUSIÑO"

Tenemos encargo de avisar a los señores Amador Aguirre, Evaristo Manriquez, Benito Suazo, y señorita Agustina Godoy, que pasen a reclamar los objetos con que salieron favorecidos en la rifa que mencionamos más arriba, a Casa Norte N.° 4, de la señora Ana Herrera vda. de Berg.

LA FEDERACION DEL TRABAJO AGRADECE

La Federación del Trabajo de Lota agradece a sus consocios y amigos que se dignaron concurrir al baile que se verificó en los salones de la Sociedad el Martes 31 ppdo., acto que con la camaradería y gentileza que demostraron queda una vez más de manifiesto el espíritu de compañerismo y cultura que cultiva esta progresista institución.

Lota, 15 de Enero de 1930.

AGRADECIMIENTOS

El señor Luis Hernández Bascuñán nos pide expresar sus agradecimientos a las siguientes sociedades: Artesanos y Obreros, de Pescadores Juan José Latorre y Deportivo Manuel Rodriguez, por ha-



Algunos buques de la Escuadra en el puerto de Lota.
El "Riveros" atracado al muelle de la Compañía, recibiendo carbón.



Ecos de la repartición de premios y revistas de gimnasia de las Escuelas del Establecimiento de Lota.

ber acompañado los restos mortales de su señor padre don Luis Hernández Salgado (Q. E. P. D.)

Don Floridor Avendaño nos encarga hacer públicos sus agradecimientos al club Arturo Cousiño por la erogación que hizo en su favor, erogación que dió un total de $ 70.10.

Doy mis más sinceros agradecimientos a todas las personas que se dignaron acompañar a los funerales de mi estimada madre, señora María Nieves Tapia vda. de Montesinos (Q. E. P. D.) y especialmente a la Sociedad de Señoras "La Ilustración".— **Cipriano 2.º Montecinos T.**

El señor Juan A. Campos nos encarga hacer públicos sus agradecimientos al doctor señor Oscar Espinoza L. por sus solícitas atenciones dispensadas durante su enfermedad, como asimismo a la señora administradora y demás personal del Hospital de la Compañía Minera e Industrial de Chile.

Mauricio 2.º Monroy nos pide hacer llegar sus más infinitos agradecimientos a sus compañeros de trabajo del taller eléctrico "Chiflón Carlos" que se nombran más abajo, por la generosa erogación que se dignaron hacerle durante su enfermedad:

Juan Contreras $ 5.—, Osvaldo Pinto $ 2.—, Miguel Contreras $ 2.—, Gabriel Herrera $ 5.—, Humberto Borguero $ 4.—, Carmen Vargas $ 4.—, Enrique Peña $ 4.—, Miguel Cereceda $ 2.—, Roberto Beltrán $ 1.—, José C. Cuevas $ 1.—, Arturo Sealls $ 2.—, José D. Sealls, $ 1.—, José Vegar $ 1.—, Alberto Salazar $ 1.—, Santiago Sealls $ 2.—, Juan Hernández $ 2.—, Wolfango Melgoza $ 2.—, Alberto Flores $ 1.—, Arturo Aguilera $ 1.—, Higinio Vergara $ 2.—, Ernesto Rivas $ 2.—, Osvaldo Mella $ 1.—, Calixto Cuevas $ 1.—, Otilio Conteszo $ 1.—, Antonio Ríos $ 1.—, Edgardo Riquelme $ 1.—, Juan Quezada $ 1.—, José Cifuentes $ 3.—, Carmen Herrera $ 1.—, Ramón García $ 1.— y Armando Pacheco $ 2.—

Doy mis más sinceros agradecimientos al doctor señor Aquiles Herrera de la Vega por las atenciones recibidas durante mi hospitalización. Hago también extensivos mis agradecimientos a la señora administradora del Hospital y al personal a su cargo.— **Juan Sandoval Ríos.**





NOTAS SOCIALES

Nacimientos.— Ha venido al mundo un hijito del señor Juan Bruhon y de la señora Margarita D. de Bruhon.

—Una hijita del señor Samuel B. Beffermann y de la señora Delfina Arriagada de Beffermann.

—Ha nacido un hijito del señor Pedro Flores Barrales y de la señora Gregoria Torres de Flores.

Viajeros.— Del vecino balneario de Laraquete regresó el señor Fidel Toro y señora Etelvina Salgado de Toro.

—Ha regresado el señor Adolfo Beudel y señora Elisa Maurelia de Beudel.

—A Cauquenes el señor Heráclito Manríquez Gómez, director de la Escuela "Matías Cousiño.

—Se dirigió a Santiago el señor José Sabat.

—Se dirigió a Concepción, a cumplir con el servicio militar en el Regimiento Chacabuco, el señor Lisandro Cubillos S.

—A Copiapó el señor Miguel Quiroga.

—Se encuentra en ésta el señor Ramón Pardo Freire.

—Practicando en los talleres de la Maestranza de la Compañía Minera e Industrial de Chile, se encuentran los señores Osvaldo González Salgado, estudiante de la Escuela de Artes y Oficios de Santiago, y Jorge Muñoz Vega, de la Escuela Industrial de Concepción.

Enfermos.— Continúa delicada de salud la señorita Consuelo Berg Herrera.

—Mejor de salud la señora Rosa Santibañez de Rodríguez.

—Mucho mejor el señor Carlos Pizarro.

Operados.— Fué sometida a una delicada operación en el Hospital del Establecimiento, la señorita Laura Vega.

—Mejor de salud continúa el niño Luis Vidal, después de una operación a que fué sometido en el Hospital del Establecimiento de Lota.

—Ha sido operada con todo éxito la señorita Isolina Perales.

Bautizos.— En la Parroquia de Lota Bajo fué bautizado Hernán Soto Vergara, hijito del señor José Soto y de la señora Rita Vergara de Soto.

Sirvieron de padrinos el señor Juan Bta. Arriagada y señora J. Rosa de Arriagada.

—El 31 del mes pasado fué bautizado Juan Rolando, hijito del señor Carlos Orellana y señora Mercedes Alarcón de Orellana.

Fueron padrinos el señor Juan Molina y señora Blanca de Molina.

Manifestación.— Con motivo del alejamiento de los señores Lisandro Cubillos y Miguel Quiroga de esta localidad, un grupo de amigos les ofrecieron una simpática manifestación de despedida en el Club Lota.

Ofreció la manifestación en un conceptuoso discurso el señor Francisco del Río; contestaron los señores Cubillos y Quiroga. Por último hizo uso de la palabra el señor Carlos Rojas, recalcando las simpatías que habían sabido captarse los festejados y manifestó el sentir de los amigos que los ven alejarse.

Asistieron las siguientes personas, señores: Lisandro Cubillos, Miguel Quiroga, Jacobo Pucheu, Francisco del Río, Heráclito Manríquez, Carlos Rojas, Luis Quintino, Jorge Barra, Domingo Acuña, Jorge Astorquiza, Juan Faúndez, Orlando Badilla, Oscar Hinricksen, Luis y Vicente Muñoz, Manuel Suanes, Luis López, Antonio Astorga y Alberto Zanetta.

Envió sus excusas el señor Alberto Díaz W.

DEPORTES

FUTBOL

El entreciudades Talcahuano-Lota efectuado el Domingo 29 de Diciembre.—Los mejores hombres del vecino puerto se impusieron sobre los de Lota por la elevada cuenta de cuatro tantos a dos.—Comentarios de la brega.

El broche final del deporte lotino lo constituyó la realización del encuentro entre los seleccionados de Talcahuano y Lota el Domingo 29 de Diciembre. Existía un entusiasmo relativo por presenciar esta brega, pues aún cuando el calor del día hizo rehuir a algunos aficionados, otros soportaron pacientemente los rayos del astro rey, para apreciar las jugadas de los hombres considerados hasta hace poco como los mejores del país.

Las expectativas cifradas por los concurrentes salieron fallidas, pues el encuentro fué de escasa importancia por la imposición que a contar del segundo tiempo hicieron los jugadores de Talcahuano acorralando a los lotinos y brindándoles dos o tres tantos anémicos.

Apreciando el juego de los hombres que actuaron en la fecha señalada no nos equivocamos al manifestar que las jugadas no correspondieron a los valores deportivos que tomaban parte en este partido.

Nos referiremos a los jugadores de Talcahuano que no nos dieron una enseñanza propia del fútbol científico.

Sus jugadas mediante las cuales fué sorprendido el arquero lotino no fueron el fruto de combinaciones bien llevadas, sino más bien de tantos sorpresivos por la falla de los hombres lotinos encargados de la zaga.

Apuntamos, eso sí, un buen goal.

Aquel en que Ramírez, sobresaliendo para tomar un servicio de esquina, hizo franquear el balón con golpe de cabeza que Venegas ni siquiera se dió cuenta de la producción de este tanto que fué evidentemente hecho.

Como decimos, la línea de ataque de Talcahuano no fué la misma que hemos visto actuar en otras ocasiones en partidos de importancia frente a los penquistas.

¿Talvez la debilidad de los nuestros fué motivo para que no llevaran sus combinaciones en buena forma?

Difícil es dar un juicio en esta forma, pues muchos factores pueden haber influído en que el desarrollo del encuentro fuera llevado en esta situación.

La línea de defensa de Talcahuano fué por cierto la mejor del equipo, respondiendo sus hombres en forma eficaz para mantener su arco sin mayor cuenta que la de los dos tantos puestos a principios del partido por los lotinos.

¿Qué podremos decir ahora de los nuestros? Quisiéramos ser optimistas e impulsar con nuestros juicios desapasionados a los lotinos para estimularlos.

Pero nos resistimos a ello debido a las diversas circunstancias que influyeron en la pésima actuación de los mejores jugadores de Lota.

Y decimos pésima por la sencilla razón de que al comenzar el encuentro fueron aventajados con la obstención de dos tantos que podrían haber mantenido para la mejor colocación final del partido.

Pero la eterna falta de comprensión de nuestros jugadores los llevó a presentarnos un encuentro de mediocres jugadas.

Hubo momentos en que aquello nos parecía un partido de segunda división.

Había jugadores que se dedicaban más bien a "marcar" a los contrarios que a defender las situaciones que se venían produciendo en el desarrollo del encuentro.

Este detalle fué motivo suficiente para la obtención de un tanto por parte de Talcahuano.

Notamos una desmoralización en las líneas de Lota atribuida ¿posiblemente a falta de elementos?

Creemos lo último, pues vimos a jugadores de la línea media actuando de centro delantero y así otros detalles que hablaban bien poco en favor de la obligación que corresponde a los elementos del fútbol lotino para presentarnos partidos eficientes en que va el prestigio del deporte local.

Ahora bien, nos hemos hecho eco de comentarios pudiendo establecer más tarde la veracidad de ello, en los cuales se manifestaba que nuestro cuadro seleccionado fué al campo de juego sin la preparación del caso.

Y esto, naturalmente, fué lo que influyó para la presentación del equipo lotino.

Hacemos un ligero comentario del partido indicando las fases más importantes del encuentro si es que las hubo.

Lota entró presionando ligeramente y llevó la primera combinación desviada.

Los jugadores de Talcahuano procuran apartar momentos más tarde el balón de la zona de peligro, consiguiendo llevar el juego hasta el medio del campo.

A los pocos minutos de comenzado el partido se produce el

primer tanto a favor de Lota

mediante un servicio de tiro de penal. Una falta cometida dentro de la zona de peligro de los porteños fué sancionada por el juez, y Leal de Lota en potente tiro arrastrado consigue abrir la cuenta a favor de los locales.

Los blancos tratan de recuperar la ventaja obtenida y organizan sus líneas para un buen ataque a la valla de Venegas.

Carvajal hace foul a Ramírez a pocos metros del área de castigo. Se comienza con esta falta y el partido sigue un curso brusco en que intervienen Elgueta y Caro.

Talcahuano consigue el empate

Cuando todo hacía prever que Lota mantendría por algún tiempo la obtención de su goal, pues había estado presionando ligeramente a Talcahuano, los porteños emprenden una corrida encabezada por Palma.

Ramírez se va en demanda del arco y burla a Leal, largando buen tiro que Venegas cogió en sus manos siendo cargado por Ramírez y Tolra. Persisten y baten a Venegas con un tanto dudoso que da margen a protestas de parte de los jugadores locales.

Se reinicia el juego y Talcahuano trata ahora de hacer subir la cuenta, combinando sus jugadas por el centro del campo de juego.

Segundo goal a favor de Lota

El entusiasmo de los lotinos se hizo presente con sus aplausos cuando Lota obtuvo el segundo tanto para sus colores en buena combinación.

Un tiro largo de Sealls es desviado por Caro con golpe de cabeza que toma Vargas largando el balón a la esquina izquierda del arco de Benevente, produciendo el segundo tanto a favor de los residentes.

Talcahuano equipara situaciones

con un tanto del puntero derecho que se ha corrido por su línea, llegando hasta el campo de peligro de los lotinos.

Se produce una ligera paralojización de los defensores del cuadro lotino.

El ágil delantero se entra rápidamente y larga un tiro arrastrado que va a dar al lado contrario en que se encontraba el arquero lotino.

Se ha producido nuevamente un empate y los cuadros están a dos tantos por lado.

Un córner bien servido aumenta la cuenta de los visitantes

El mejor tanto de la tarde fué, por cierto, el obtenido por Talcahuano por intermedio de Ramírez en un mejor tiro de cabeza.

Estando a la defensa lo slotinos se produce un tiro esquina.

Venegas avisa a los zagueros dejarlo solo para devolver el balón, mas no previó el empuje de Ramírez que tomó la pelota primero, dándole con la cabeza una desviación en buen estilo que hizo anidar la pelota en el arco de Venegas. Los visitantes mantienen, pues, la ventaja de un tanto.

El último tanto de la tarde

Fué obtenido también por Ramírez que se corrió por el medio de la cancha, logrando burlar a la defensa de Lota y rematar a pocos metros del arco, aumentando la cuenta a favor de su equipo. Fué este el último tanto de la tarde y la confirmación de mejor equipo de parte de los visitantes.

Otras situaciones del partido

Un tiro de Sealls bien hecho fué aquel en que largando desde larga distancia el balón pasó por el trasvesaño, perdiéndose en la esquina derecha con grave peligro para los blancos.

Una falta dentro del arco de los porteños no fué vista por el juez, perdiéndose un posible tanto para Lota.

Venegas, centro medio de Lota, fué el hombre más eficiente del partido del Domingo. Con su juego limpio logró desbaratar numerosas combinaciones de los blancos.

Fischer intervino oportunamente asustando a nuestro puntero izquierdo que sólo frente al arco no logró rematar por esta circunstancia.

Estas fueron las alternativas del partido entreciudades presentado como final de la temporada de 1929.

Los partidos de primera división por el escudo donado por la Compañía Minera e industrial de Chile

El Domingo 5 de Enero continuaron los partidos de primera división en competencia por el trofeo señalado en el epígrafe. Correspondió jugar a los equipos de primera división del Deportivo Manuel Rodríguez con Ferroviario de Coronel.

El equipo del Rodríguez se impuso sobre el Ferroviario por la cuenta de dos tantos en un partido discreto. El cuadro visitante, formado especialmente por elementos jóven, hubo de estrellarse ante el empuje de los del Rodríguez que jugaron en mejores condiciones.

El segundo partido de la tarde del Domingo estuvo a cargo de los cuadros del Carlos Cusiño y Deportivo Luis A. Acevedo.

Los exploradores del aire sufrieron un rudo contraste en este en-

MINEROS
Cuiden de su salud — Exijan siempre el
Aceite "Gasull"
EL MEJOR DEL MUNDO

PIDA USTED
EL FAMOSO
LIENZO
MAPOCHO
Por su precio y calidad no tiene COMPETIDOR

cuentro, pues el equipo del Carlos Cousiño se impuso por la elevada cuenta de cuatro tantos a cero.

Durante los primeros tramos del encuentro los Acevedo llevaron buenos ataques al campo de los Carlos, fallando en la zaga de éstos el zaguero derecho.

Se mantuvo el juego equilibrado por algunos momentos durante el primer tiempo para que luego entraran a dominar los del Carlos Cousiño, imponiéndose por la cuenta que dejamos anotada.

BOX AMATEUR

Para la segunda quincena del presente mes se anuncia la realización de un encuentro boxeril entre elementos de los clubes Quintín Romero y Tani. — El match de fondo estará a cargo de los aficionados Carlos Larraín del Tani y Pantaleón Salgado del Quintín Romero. — Otros aficionados que tomarán parte en calidad de novicios: Correa y Malbrán la atracción del semi-fondo.

La temporada boxeril se inicia en el presente año con un buen programa de peleas.

Los clubes se aprestan a presentar elementos nuevos en este bello deporte.

Hay numerosos aficionados que desean aquilatar sus méritos y para ello se preparan a fin de llegar hasta el cuadrado en el máximo de condiciones para una más eficiente presentación.

El Club Tani Aguilar de Lota cuenta con buenos exponentes de aficionados que se inician en este deporte y para ello contrató una pelea con los del Quintín Romero, en cuyo Centro hay también elementos que se entrenan para presentarle lucha a los congéneres del Club del señor Hermosilla.

Se ha programado para la segunda quincena del presente mes un conjunto de cinco peleas que agradarán a los aficionados a este deporte.

A precios populares

A fin de estimular a los nuevos amateurs, esta velada se llevará a efecto en el local del Teatro de la Compañía Minera e Industrial de Chile y los precios que se cobrarán serán enteramente populares a fin de que todos los amantes al deporte boxeril puedan concurrir.

La pelea de fondo

Se ha firmado un contrato entre los aficionados Pantaleón Salgado, del Quintín Romero, y Carlos Larraín, del Tani. El encuentro será a cinco vueltas. Larraín ha progresado bastante según nos han manifestado los que lo han visto entrenándose.

Por esta razón, don Panta desea probar esas condiciones, para lo cual hará una buena pelea que entusiasme al público, según nos ha manifestado.

Salgado quiere probar en esta ocasión que tiene méritos para muchas cosas como aficionado.

Los dos muchachos se merecen. Pelearán en el peso pluma y el encuentro tendrá que tener importancia, pues ambos se desean.

El semifondo

La pelea de semifondo será de tanta importancia como la anterior. Actuarán dos aficionados novicios de la categoría medio liviana.

Correa, del Tani Aguilar, lo consideran sus compañeros como un fuerte pegador que puede dar más de una sorpresa. Ha estado sometido a una preparación cuidadosa en manos de don Miguel.

Malbrán, un aficionado que también se inicia, creen sus partidarios que hará una buena carrera en este deporte, pues une diversas condiciones físicas que le auguran un buen porvenir, aparte de su edad en que puede esperarse mucho.

Lo veremos actuar en este encuentro en la categoría de medio liviano en la cual están escaseando estos pesos.

Los otros preliminares

Serán también bastante interesantes, pues son conocidas las facultades de los novicios cuando se presentan por primer vez a competir.

Hay cinco o seis aficionados que pelean por primera vez y darán todo lo que puedan para conocer las condiciones que reunen para la práctica del deporte boxeril.

SERVICIO METEOROLÓGICO DE LOTA ALTO

Observaciones registradas hasta el 10 de Enero y su comparación con el año anterior en igual lapso de tiempo.

TERMOMETRIA

Temperatura	A la sombra 1929	A la sombra 1930	Cielo descubierto 1930
Máxima del año	30°	26°	33°
Mínima del año	4°	10°	8°

HIGROMETRIA

Humedad del aire	1929	1930
Máxima del año	100	100
Mínima del año	29	49

BAROMETRIA

Presión atmosférica	1929	1930
Máxima del año	769	760
Mínima del año	748	757

PLUVIOMETRIA

Milímetros de agua caida	1929	1930
Total hasta la fecha		
Total en el año	990.6	

"LA TIENDA NUEVA" DE GUILLERMO 2.º BURGER
Casilla 65 - LOTA - Teléfono 18

Es la única casa que constituye una garantía para usted:
1.º—Por la calidad de sus mercaderías;
2.º—Por los bajos precios; y
3.º—Por la exactitud en el peso.
Señora: Efectúe siempre sus compras en esta casa y ganará dinero.
NO LO OLVIDE

Noticias del País y del Extranjero

Los funerales del Almirante Gómez Carreño

Gran solemnidad revistieron los funerales del ilustre marino don Luis Gómez Carreño.

El cortejo fué encabezado por el jefe de las fuerzas armadas de Valparaíso, con sus respectivos ayudantes, marchando a continuación la Banda del Cuartel de Artillería de Costa "Silva Palma" que ostentaba su estandarte enlutado.

Las tropas escalonadas se situaron a la altura de la Avenida Yungay hasta el Cementerio.

Al paso del féretro presentaban armas.

Los grandes submarinos chilenos en viaje a la patria

Los grandes submarinos chilenos de alta mar mandados a construir a Inglaterra por el actual Gobierno, vienen en marcha al país.

A su paso por España los marinos tripulantes de las naves han sido festejadísimos.

La probable visita a Chile de la escuadra peruana

La flota peruana después de visitar los puertos de Panamá hará una visita a Chile en retribución de las visitas de cortesía que le hiciera la embajada chilena que asistió a la transmisión del mando presidencial, y la visita del buque escuela, corbeta "General Baquedano".

Mármol chileno para el Palacio Presidencial

En Santa Cruz se descubrieron yacimientos marmoliferos en gran cantidad y rica calidad.

El propietario de dichos yacimientos ofrecerá a S. E. el Presidente cuanto mármol sea necesario para el nuevo Palacio de la Moneda y la Casa Presidencial que se está construyendo en Viña del Mar.

La horrenda catástrofe ferroviaria de Quillem

El 9 del presente el tren de pasajeros que se dirigía de Temuco a Talcahuano chocó violentamente con un tren de carga que iba en sentido contrario.

El choque fué tan violento que el furgón del tren de pasajeros se inscrustó en el carro equipaje y éste en el de tercera clase.

Cinco empleados de la Empresa resultaron muertos, cinco heridos más o menos graves y alrededor de 15 contusos, los que fueron trasladados a Concepción.

Quedó inaugurado el servicio aéreo entre Santiago y Puerto Montt

El 5 del presente mes quedó inaugurada la nueva línea aérea entre la capital y Puerto Montt.

Este nuevo servicio de nuestra aviación militar se hará con tres potentes aviones Junkers, de tres motores, conectando con el servicio de aviones anfibios que hacen el recorrido de Puerto Montt a Puerto Aysen.

De esta manera se podrá hacer el viaje de Santiago a Puerto Aysen en un solo día.

VINOS
Concha y Toro
El vino preferido por las personas de gusto. Exíjalo en los Hoteles, Clubes y Almacenes.
Unicos Agentes:
CLARAMUNT, JUANET y Cía.
CONCEPCION



Periódico ilustrado con informaciones — y fotografías de — LOTA, CORONEL, CURANILAHUE y PLEGARIAS.

LA OPINION

Publicación DE LA Compañía Minera e Industrial de Chile

Año VI — Lota Alto, 1.º de Febrero de 1930. — Núm. 180

Los doce fracasos de Rusia

El distinguido sociólogo don Luis M. Acuña publica el siguiente resumen acerca del régimen comunista:

Antes de estudiar la solución del problema social, hagamos ver a los ilusos del comunismo los tremendos fracasos de Rusia, donde se ha ensayado el sistema de Lenin y se ha llegado a la perfecta igualdad en la miseria.

Si existe una nación fracasada en su organización y en sus programas de gobierno, en el desarrollo entero de su vida, esa nación es Rusia. Sigamos las orientaciones de uno de los más ilustres oradores contemporáneos:

Prometieron los comunistas rusos que redimirían al **proletariado** y elevarían su condición material. Y hoy todas las clases sociales de Rusia se mueren de hambre... **Primer fracaso.**

Dijeron que en sus manos prosperaría la producción para satisfacer las necesidades del pueblo, y hoy Rusia, el país que producía trigo, ganado y materiales alimenticios en mayor cantidad que todos los países del mundo, es el que sufre mayor miseria. **Segundo fracaso.**

Proclamaron que al socializar la industria se acrecentarían sus rendimientos y los resultados han demostrado lo contrario. Antes del comunismo, el año 17, funcionaban en la provincia de Moscou 681 fábricas; el año 19 eran 173. Las fábricas de papel que el año 17 producían 131,000 toneladas, producían sólo 45,000 al entrar el año 19. Las refinerías de azúcar y las fábricas de tejidos han disminuído sus producciones en más de la mitad. **Tercer fracaso.**

Se proclamó el comunismo para que bajara el precio de las subsistencias, y el año 19 la libra de pan costaba 53 pesos y la libra de carne 100. **Cuarto fracaso.**

Decía Lenin que era necesario comunizar la propiedad y no había transcurrido un año cuando en vista de la triste realidad anunciaba que la salvación de los Soviets era establecer un acuerdo con los propietarios rurales, respetando sus propiedades **Un canto a la Palinodia y quinto fracaso.**

Al instaurarse el Comunismo suprimióse el trabajo a precio dado y el rendimiento por el obrero disminuyó en un 60 %. Se restableció el precio dado y la producción aumenta en un 350 %. **Sexto fracaso.**

Se excluyó de las fábricas a los antiguos dueños y, ante el desbarajuste, se les ha vuelto a llamar y vuelven a ser dueños de las industrias con formidables sueldos. **Séptimo fracaso.**

Toda la organización de la producción incumbe a la clase obrera, decía Lenin en 1917; y hoy está abolida toda intervención de los sindicatos en las fábricas y suprimido el delegado. **Octavo fracaso.**

Soñaban con la jornada mínima de trabajo; y han sido substituidas las jornadas de 8, 7 y 6 horas, por el trabajo forzoso con la jornada de doce horas. **Noveno fracaso.**

Querían la abolición de la pena de muerte, y los asesinatos y fusilamientos han sido el pan de cada día. **Décimo fracaso.**

Se quiso cortar los abusos de la burocracia y hoy la mitad de los ciudadanos rusos son burócratas; comen del Estado y no trabajan. **Undécimo fracaso.**

Soñaban los bolsevistas con la abolición del militarismo. Y están ejerciendo una dictadura militar mucho más extremada que la antigua, hasta llegar a organizar militarmente la industria y el trabajo. **Duodécimo fracaso.**— (R. Chillida).

Ante estos datos y este fracaso colosal, abran los ojos **los ciegos** y **oigan los sordos**, es decir, los comunistas...

EDUCACIÓN SANITARIA

La necesidad de consultar a un médico antes de contraer matrimonio

Un fin primordial en la vida es el cuidado de salud del individuo, fuente de trabajo y de progreso. Si en términos generales una enfermedad que atañe sólo a la salud de la persona, sin consecuencias para ella más tarde, debe ser atendida por un facultativo, con el objeto de evitar complicaciones y hacer que ella sea más corta, con mayor razón se explica la necesidad de consultarlo antes de efectuarse el matrimonio, ya que de la salud de los cónyuges depende el porvenir de la familia y de la raza. Esto se refiere especialmente a dos enfermedades frecuentes entre nosotros: la sífilis y la gonorrea. Ambas repercuten sobre la morbilidad y mortalidad, y son causales de importancia para que la población de un país no aumente y no sea la descendencia sana y vigorosa.

Citaremos algunas estadísticas que corroboran nuestras aseveraciones anteriores: estudios cuidadosos verificados y controlados en Alemania, Inglaterra, Estados Unidos, Italia, etc., demuestran que aproximadamente el 30 % de los hijos de padres sifilíticos mueren en la primera infancia, que el 30 % de los restantes mueren antes de llegar a la pubertad y que entre las familias de sifilíticos más de una quinta parte de los hijos nacidos antes de la fecha del examen habían fallecido. Además sobre la cifra global de embarazos sólo un 35 % habían llegado a término.

La gonorrea, si bien es cierto que no repercute en tal grado como la sífilis sobre la descendencia, influye de todos modos considerablemente en la disminución de la natalidad.

Según algunas estadísticas cuidadosas, la gonorrea, tanto en uno como en otro sexo, es causa de infecundidad. Algunas clínicas estadounidenses, señalan en este sentido un porcentaje de esterilidad que fluctúa entre un 75 y 85 %. Corroboraría lo anterior la estadística de la Clínica de los Mayo del año 1926, en que se considera que el 60 al 80 % de las operaciones mutiladoras de los órganos genitales femeninos fueron practicadas por trastornos imputables a la gonorrea.

La gonorrea hiere al niño al nacer. Se considera que el 20 % de los ciegos del mundo deben su fatalidad a esta infección. Junto con la obscuridad de toda su vida, son la mayor parte de ellos una preocupación de orden sentimental y económica para la sociedad en que viven y para el Estado.

Y esto no es todo. La sífilis y la gonorrea predisponen a otros estados patológicos; es así como trastornos principalmente de origen nervioso, mental o asténico son frecuentes en estas personas, agotando aún más sus energías y dejándolos en la inferioridad, tanto intelectual como física, con respecto de los que han permanecido

Fume
"MARATON" $ 0.20
Con cupones canjeables por números de la Lotería de Concepción.— Aproveche su humo.
Pedidos por mayor a
OSCAR SPOERER y Cía. - Concepción.

¿CUAL ES EL SALÓN DE REFRESCOS QUE ESTÁ DE MODA EN LOTA?
TODOS LO DICEN:
"LA JEREZANA"
Y con razón, pues es la única en la región que fabrica **los helados más exquisitos** y que conforman al paladar más delicado y exigente.
JUAN JEREZ — Caupolican No. 25

Prefiera Ud. la "Sastrería Lota"
DE
ERNESTO DEL C. MORA
La más antigua de la localidad, reconocida por su competencia y seriedad.—Si Ud. desea vestir bien gastando una insignificancia, recurra a la "SASTRERÍA LOTA" de Ernesto del C. Mora.
ES LA MEJOR

"LA TIENDA NUEVA" DE GUILLERMO 2.º BURGER
Casilla 65 - LOTA - Telefono 18
Es la única casa que constituye una garantía para usted:
1.º—Por la calidad de sus mercaderías;
2.º—Por los bajos precios; y
3.º—Por la exactitud en el peso.
Señora: Efectúe siempre sus compras en esta casa y ganará dinero.
NO LO OLVIDE

Fume
"ZEPPELIN" $ 0.40
Con cupones canjeables por números de la Lotería de Concepción.— Aprovechc su humo.
Pedidos por mayor a
OSCAR SPOERER y Cía. - Concepción.

Soc. IMP. Y LIT. "CONCEPCION" — Freire esq. Castellón — Casilla 57 C. — Concepción — 1930

indemnes de estas enfermedades de trascendencia social.

Se comprende entonces, como decíamos en un comienzo, la importancia que tiene el examen médico previo, con el objeto de evitar estas funestas consecuencias para el porvenir de la raza y como es justo el certificado pre-nupcial de salud que han adoptado algunos paises (Suecia, Estados Unidos, etc.), y otros como Argentina, Alemania, Francia, lo estudian seriamente con el fin de ponerlo en práctica.

S. H. S.

REMINISCENCIAS HISTORICAS

LA BATALLA DE CHACABUCO

(12 de Febrero de 1817)

Los chilenes en Mendoza. — El ejército expedicionario. — Frases célebres del General San Martin. — El ejército chileno-argentino trasmonta la gran cordillera de los Andes. — Manuel Rodriguez confunde a los peninsulares. — El Gran dia. — La batalla y el triunfo.

Destrozadas las fuerzas militares de Chile en el memorable sitio de Rancagua, por las aguerridas fuerzas del ejército peninsular, los generales O'Higgins y Carrera cruzaron la cordillera en unión de miles de chilenos en espera de mejores dias para la patria que volvia nuevamente a caer bajo el peso de la dominación extranjera.

En la República Argentina, en la ciudad de Mendoza, los hijos de Chile comenzaron a preparar ávidamente la revancha. Unidos bajo el mismo ideal de libertad, los chilenos y argentinos prepararon un audaz plan destinado con el tiempo a consolidar la vida libre y soberana de la República que habia caido gloriosamente en el sitio de Rancagua.

El dia de la libertad no tardó en venir, pasaron los años rápidamente, el ejército chileno-argentino vigilado dia a dia por O'Higgins y San Martin, demostró sus condiciones militares satisfaciendo ampliamente a los jefes.

El 25 de Enero de 1817, con gran regocijo de los chilenos, el ejército expedicionario se ponia en movimiento. San Martin escribia a un amigo suyo en Tucumán estas palabras: "Para el 6 de Febrero estaremos en el Valle de Aconcagua y para el 15, ya Chile es de vida o muerte".

Sin los planes preliminares efectuados por el eminente patriota don Manuel Rodriguez, el cruce de la gran cordillera habria sido imposible. Rodriguez fué el hombre encargado por los jefes chilenos y argentinos de desorientar en Chile a las fuerzas españolas que preveian la revancha, pero que no sabian la hora ni el dia del temido encuentro donde se jugaria la última carta.

Rodriguez cumplió audazmente con su cometido. Recorrió los pueblos del centro de Chile lanzando la especie de qué el pais seria invadido por diversos puntos.

Esta noticia desconcertó por completo al gobernador Marco del Pont con la consiguiente alegria del pueblo que esperaba en O'Higgins y San Martin a sus redentores.

Con la división del ejército español, facil fué para los chilenos entrar al territorio de la patria y tomar posiciones en los cerros de Chacabuco para efectuar el bautizo de fuego del nuevo ejército libertador.

Impuestos los españoles de la invasión corrieron apresuradamente todas sus fuerzas a los campos de Chacabuco, donde se encontraban los patriotas dispuestos para entrar en batalla.

Los ejércitos enemigos frente a frente

El ejército libertador se dividió en dos cuerpos, uno al mando de O'Higgins y el otro a las órdenes del general argentino Soler. El general San Martin tomó la dirección superior.

Los españoles se encontraban al frente en posiciones inmejorables.

Dadas las órdenes de empezar la batalla, las divisiones de O'Higgins y Soler se movieron simultaneamente tratando de coger a los peninsulares por derecha e izquierda.

Esta disposición no fué cumplida por la división de Soler, entrando solamente O'Higgins con sus legiones de bravos a entablar la feroz batalla.

Los chilenos animados de nobles iras se lanzaron electrizados al ataque ante el ejemplo de su digno jefe, las descargas se sucedian sin interrupción, los hombres luchaban desesperadamente, los unos por ver a la patria libre y dejarla de sagrada herencia a sus hijos, a las futuras generaciones, y los otros por defender las tierras de sus reyes en cuyos dominios "jamás se puso el sol".

En circunstancias de que no aparecía Soler con sus divisiones, el mismo San Martin acudió a reforzar las lineas de O'Higgins, entablándose un despiadado encuentro cuerpo a cuerpo. Los choques de ambas fuerzas se agigantaban por momentos y la lucha se hacia cada vez más formidable. La presencia de Soler hizo comprender a los españoles que la partida estaba ganada por los patriotas.

Una carga de los granaderos y cazadores a caballo decidió la victoria en favor de los chilenos y argentinos.

Con la brillante victoria obtenida por el ejército libertador, San Martin cumplia con lo manifestado a su amigo de Tucumán el 24 de Enero de aquel año, pues el 8 de Febrero acampó con su ejército en San Felipe, capital de Aconcagua, y el 12 de Febrero devolvió a Chile su libertad en el campo memorable de Chacabuco.

ECONOMÍA DOMÉSTICA

Deberes primordiales

Una dueña de casa, para que cumpla verdaderamente con sus deberes, debe saber: que el aseo y el orden, la buena preparación de las comidas y la confección y compostura de las ropas, constituyen la perfecta dueña de casa.

En esta sección, las dueñas de casa encontrarán siempre algo que les será útil.

COCINA "THERMO"

Quizá si alguna de las lectoras de esta sección ha oido hablar de esta prodigiosa cocina que ha tenido su origen en Noruega y que

SALDOS! SALDOS! Los que han quedado de la Gran Liquidación de Año Nuevo, los seguimos realizando hasta que se agoten TOTALMENTE! Lléveselos Ud!. Recorra nuestros departamentos. Haga economía efectiva. Visite cuanto antes la gran

TIENDA «LA FAMA»

Que sirve como desee ser servido el público: HONRADA, EFICIENTE Y ECONOMICAMENTE.

LAS GRANDES NOVEDADES DEL AÑO

IMPORTACION DIRECTA

Bicicletas norteamericanas, muy sólidas, tipo **MOTO**, véalas Ud. en nuestras vitrinas. **Papeles decorados** colores modernos, gran surtido, precios muy convenientes, desde **$ 1.90** el rollo, doble, de fabricación norteamericana. Tacos de goma, **PANTER** sólo a **$ 4.80** el par. Ampolletas y linternas eléctricas niqueladas. Hules y carpetas para mesa. Medias de borlón para señoras. Sombreros de fieltro y casimires ingleses, cuyos precios constituirán una **ganga para Lota** debido a que se importan directamente de las fuentes productoras.

CASIMIRES NACIONALES DE ALTA NOVEDAD

Ofrecemos de la mejor fabricación a $ 24.50 el metro, como también ternos a la medida a $ 150.—

«LA FAMA» - GONZALEZ Hnos.



presto grandes servicios en la gran guerra europea.

Esta cocina es **sin fuego. Cuece y conserva caliente, sin recocerse,** los alimentos por varias horas.

Esta prodigiosa cocina puede fabricarse en cada hogar, por cualquier persona que comprenda el beneficio que reportará a una dueña de casa. Figurarse que se prepara o se arma a las 8 ó 9 de la mañana el alimento que se servirá después de las 11 de la mañana. Como digo, a esa hora se prepara la comida, se pone al fuego hasta que hierva y se coloca dentro de la **cocina "Thermo"**, y también café, agua, etc. Se deja ahí todas las horas que necesite, sin tener que preocuparse más de ella, hasta el momento en que ha servirse, la que encontrará lista y caliente.

Esta cocina se vende en el comercio y hay de diversas formas y materiales.

La **cocina "Thermo"** se fabrica de diversos materiales, pero ahora sólo daremos la forma más sensilla al alcance del hogar más modesto.

Construcción de la cocina "Thermo"

Se pueden fabricar del tamaño que se necesite, según el porte de las ollas que se tengan. Para una olla de veinte centímetros de diámetro se necesitará un cajón que mida a lo menos 50 centímetros cúbicos, que sea de tablas bien unidas. Se cerrará por dentro con papel. Se hará al fondo un relleno de 15 centímetros de altura. Luego se hará la forma de la olla con papel doblado varias veces para que quede bien firme, o también puede hacerse de cartón para que quede grueso y pueda introducirse con facilidad la olla.

Alrededor de la olla se hará un relleno de quince centímetros, lo mismo que abajo y arriba.

Este relleno puede ser de papel, aserrín, paja, plumas, trapos, etc., pero que sea bien aprensado para que quede compacto el fondo y los lados.

Para arriba o sea la tapa, se hará un cojín del mismo gruesor, que los lados y el fondo y con una tapa de madera que esté bien aprietada y también forrada por dentro, y que quede bien cerrada con una cerradura firme.

Uso de la cocina "Thermo"

Para mayor comodidad, ésta se colocará al lado de la cocina con fuego. Para utilizarla se introducirá la olla tapada en que se hallen hirviendo las substancias que se quieran cocer, y una vez colocada se cubrirá con el cojín y se tapará bien rápidamente.

Después de cierto tiempo, variable, según la clase de alimento que se trata de cocer y que la práctica enseña, habrá terminado la cocción gracias al revestimiento aislador que habrá conservado el calor suficiente en la olla.

Una vez que se haya cerrado la cocina "Thermo" no debe volverse a abrir hasta el momento en que debe servirse.

Cocción en la cocina "Thermo"

Para preparar una cazuela o sopa (caldo o substancia), se hará hervir la carne cinco minutos, se colocará dentro de la **cocina "Thermo"** y se dejará allí unas dos horas (no importa más). Se saca y se le agregará lo demás, papas, arroz, etc., todo lo que acostumbre. Se pone al fuego para que vuelva a hervir e inmediatamente se introduce dentro de la **cocina "Thermo"**. Esta vez se calienta de dos horas o más. No importa que quede más tiempo porque no se recuece y se conserva caliente por varias horas.

Las **legumbres** se dejarán remojando 24 horas y en la noche hervirlas y dejarlas dentro de la **cocina "Thermo"** hasta el otro día, se sacan y se les aliña como de costumbre, se vuelve a hervir y se introduce en la **cocina "Thermo"** y se deja ahí hasta después de dos horas para servirlo cuando lo necesite.

Al **arroz o fideos** se les calcula el agua suficiente, se aliña al gusto y se hace soltar el hervor en el fuego y se coloca dentro de la **cocina "Thermo"** hasta dos horas o más.

Ventajas de la cocina "Thermo"

Economía de combustible de 50 a 75 %.

Economía de tiempo, es decir de vigilancia en la cocción.

Eliminación de peligro en caso de ausencia.

Para la fabricación de estas cocinas se calculará el tamaño de la olla o tiesto que se colocará dentro, más 15 centímetros de relleno por todos lados.

Los otros tiestos que no sean ollas han de ser lo más parejos posible. Para teteras habría de colocarle un corcho en el pico y hacer una almohadilla para rellenar bien el hueco que deja por la forma.

La cuestión es que el tiesto que se coloca dentro de la **cocina "Thermo"** ha de quedar **perfectamente** cerrado y **bien relleno, aprensado**, para que pueda conservar el calor.

En el **Curso de economía doméstica** del Centro Femenino "Patria y Hogar" se harán demostraciones prácticas en las **cocinas "Thermo"** que se fabricarán en las clases que empezarán en Marzo próximo.

COCINA

Costillas de cordero con queso

Ingredientes: Chuletas, una por persona; queso, uno o dos huevos, pan añejo y porotitos nuevos o arvejas.

Procedimiento: Se preparan las chuletas, se pasan por mantequilla y se colocan en el fondo de una fuente de greda, se cubren con una capa de porotitos o arvejas cocidas, se pasan por el queso rallado y se ponen al horno hasta que estén bien gratinadas.

Coliflor sufflé

Ingredientes: Una bonita coliflor blanca, queso y 3 ó 4 huevos, 1 taza de leche.

Procedimiento: Se cuece la coliflor con sal, se muele, se le agrega salsa blanca que se prepara de la siguiente manera: se derrite una cucharada de mantequilla, mézclese con una cucharada de harina y añádasele una taza de leche. Hiérbase por dos o tres minutos. Se le agrega queso parmesano rallado y 3 ó 4 yemas, y las claras batidas como para merengue. Se le pone sal y pimienta. Mézclese todo ligeramente y se mete al horno por diez minutos. Se servirá inmediatamente, no espera.

Tacitas de crema

Ingredientes: Dos tazas de leche, 2 cucharadas grandes de harina de maíz, 2 cucharadas de azúcar granulada y duraznos o cualquier otra fruta.

Procedimiento: Se pone a hervir la leche con el azúcar y vainilla o cáscara de limón; se disuelve la harina de maíz en un poquito de leche fría o agua, se une a la leche hirviendo y se revuelve en el fuego hasta que espese. Se untan con caramelo o jugo de fruta cocida las tacitas y se llenan con la crema. Se habrá hecho una compota de duraznos o cualquier otra fruta. Al servir se vacian las tacitas en un platito y se pone alrededor la compota de fruta. Si se quiere hacer más delicada se le ponen yemas con las claras batidas a la crema estando esta aún en el fuego.

Señoras: Impónganse de las grandes novedades recibidas recientemente de Santiago

EN LA "PAQUETERIA SABAT"

Artículo único en Lota: Zapatillas de Lona, color champaña con suela de goma, de gran duración, especiales para la playa.

OIGA: Si quiere gozar de buena salud CONSUMA SIEMPRE FIDEOS CAROZZI

Agentes de la fábrica en Concepción: FALGERETE, COPPELLI & CIA.

ECONOMATOS
DE LA
COMPAÑIA MINERA E INDUSTRIAL DE CHILE

¿Quiere Ud. que su salud se mantenga en estado inalterable?

Consuma entonces sólo aceites de oliva de primera calidad. A precios fuera de toda competencia le ofrecemos las acreditadas marcas:

"BAU" — "OLIO SASSO"
"BETUS" — "GASULL"
Y "MONTE CARLO"

EL JEFE

PIDA USTED EL FAMOSO LIENZO MAPOCHO

Por su precio y calidad no tiene COMPETIDOR

Las cualidades de reproducción musical de una

COLUMBIA Viva-Tonal

Viva-tonal — Columbia — like life itself

Son verdaderamente sorprendentes — son "como la misma vida"

El disco que reproduce con mayor precisión todas las notas musicales y no tiene el molesto ruido de la aguja.

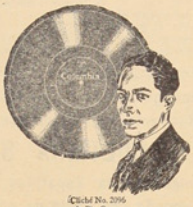

Clichè No. 2096 de La Casa

Pida una demostración sin compromiso Modelos desde $ 250.— Amplias facilidades de pago.

Victori, marcha; acordeón.
City, marcha; acordeón.
El gato montés, paso doble.
Iris, fox trot.
La negra, tango.
Muñequita de trapo, canción.
Tenaz, tango.
La Nueva Caracas, paso doble.
Constantinopla, fox trot.
¿No es verdad, querida? fox trot.
Viva tonal, fox trot.
Figurín de cartón, fox trot.
Día de ciega, canción.
La mujer tabla, fox trot.
Canto de la noche, fox trot.
Mosca, one step.
Marcha, acordeón.
Marcha acordeón; wats.
Marcha, acordeón, wats.
Lejos de ti, cantado; fox trot.
Ojasos que alumbráis, cantado; fox trot.
Angel mío, cantado; fox trot.
Marcha, acordeón.
Marcha, acordeón.
Puñadito de sal, paso doble.
Nelly, vals.
Nésico, tango.
Ibe la malvita, tango.
La jitanilla, canción.
El país de las campanillas, shimmy.
El florero, canción.
Pajarillo barranqueño, shimmy.
Nacional emblem, marcha.
Marcha.

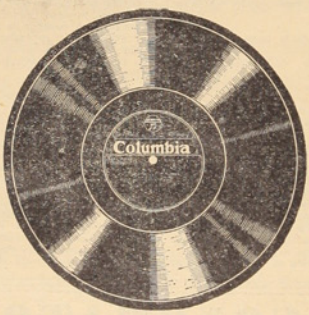

Para tí, canción.
Ve mensajera, canción.
La condesa Maritza, shimmy.
Canción del olvido, canción.
Currito de la Cruz, shimmy.
El gondolero, fox trot.
Valenciana, fox trot.
Marieta, fox trot.
Siempre alegre, fox trot.
Cielito lindo, vals.
Pajarillo barranqueño, fox trot.
Sácate la caretita, fox trot.
Presaquio, shimmy.
Solito y con pena, fox trot.
Este es Italia, fox trot.
Al vegliossisun, fox trot.
El país de las campanillas, paso doble.
Chuzazos, tango.
Feliz el gato, fox trot.
El desfile de gansos, fox trot.
Tre, fox trot.
Se torno a nascere, fox trot.
Mi cielo azul, fox trot.
Rie payaso, rie, vals.
Muchachita mía, canción.
Aleluya, fox trot.
Ramona, vals.
Corriendo y llorando, canción.
Por fin cuando, canción.
Las noches de agua de Dios, canción.
Amapola, canción.
Berger Landler, acordeón.

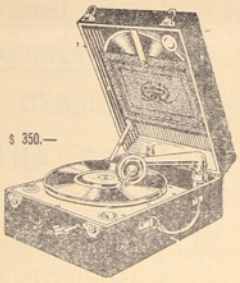

$ 350.—

CASA JOSÉ SABAT

Agente único COLUMBIA

PARA

LOTA

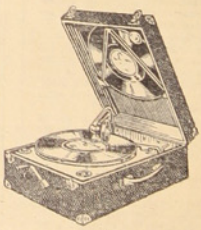

$ 250.—

CRONICA LOCAL

EL CENTRO ARTISTICO CARLOS COUSIÑO CAMBIA DIRECTORIO

En días pasados el Centro Artístico Carlos Cousiño cambió la mesa directiva, saliendo elegidas las siguientes personas:

Presidente efectivo, señor Isabel Muñoz (reelegido).

Vicepresidente, señor José Fica.

Secretario, señor Andrés Flores M.

Subsecretario, señor Oscar Leiva.

Tesorero, señor Gregorio 2.º Moraga.

Subtesorero, señor Enrique Uribe.

Director de escena, señor Juan Suazo.

Guarda útiles, señor Guillermo García.

LA ACADEMIA TECNICA MILITAR VISITO EL ESTABLECIMIENTO DE LOTA

En días pasados estuvo en ésta, en viaje de estudio, una delegación de la Academia Técnica Militar de Santiago.

A cargo de la delegación venía el señor director, coronel don Miguel Berríos, acompañado por el subdirector, mayor don Victor Labbé. Integraban el grupo el comandante del Ejército español, señor Adrados, capitanes Canales, Carvallo, Chacón, Pollonis, Strigue y Aguirre; tenientes Guiraldes, Echeverría, Victtoriano, Rojas, Beas y Valdés.

Durante las visitas que efectuaron al Establecimiento, fueron atendidos por el señor Oscar Victtoriano A., representante del Departamento del Bienestar, quien proporcionó a los visitantes toda clase de detalles acerca de la organización de la población obrera y minas.

En la tarde visitaron el Hospital cuyos servicios alabaron.

A continuación se dirigieron al Parque de Lota, donde admiraron sus bellezas y contemplaron sus aspectos panorámicos, recorriéndolo en toda su extensión.

Por el último tren partieron a Concepción para en seguida dirigirse al sur.

CARNET CINEMATOGRAFICO

Sábado 1.º— Tanda y noche "La venganza del bruto" por el famoso y celebrado actor Jack Perrin.

Domingo 2.— Matinée "Dónde estuve yo? Hermosa creación por el gran bufo Reginal Denny.

Tanda y noche "El doctor Bessel". Gran producción de la U. F. A. del programa "Terra".

Martes 4.— Noche "El romance rojo" por Kernel Keef. Interesante película de aventura de la Chilean Cinema Co.

Jueves 6.— Noche "La mujer que supo amar" por la hermosa actriz Norma Sherer. Producción de la M. G. M.

Sábado 8.— Tanda y noche "La plaga alegre". Producción de la Universal por el gran cowboy Ted Wells.

Domingo 9.— Matinée. Hermosa película de aventuras, titulada "Hacia al abismo", por Conrad Nagel.

Tanda y noche "Mi lindo Julián", hermoso vaudeville alemán.

Martes 11.— Noche "El aventurero juvenil" por el muchacho cowboy Buzz Berton, de la Chilean Cinema Corporation.

Jueves 13.— Noche "Amor de presidario" por K. Dane y C. Arthur, producción de la M. G. M.

Sábado 15.— Tanda y noche "El demonio a caballo" por el gran cowboy Ted Wells.

Compañía Minera e Industrial de Chile

DEPARTAMENTO DEL BIENESTAR

No se convierta en un inválido



Cúidese de los accidentes en el trabajo y en la calle

AGRADECIMIENTOS

Don Bernardino Vásquez V. nos encarga agradecer a los compañeros que se mencionan más abajo por el generoso desprendimiento que han hecho de sus salarios para aliviar en parte su situación económica un tanto difícil por causa de su enfermedad:

Señores: José M. Suazo $ 5.—, José Matamala $ 2.—, Humberto Derti $ 2.—, Domingo S. Díaz $ 2.—, Julio Saavedra $ 2.—, José Lagos $ 2.—, Francisco Saldivia $ 2.—, Higinio Jiménez $ 2.—, Juan F. Gómez $ 2.—, Ignacio Jaca $ 2.—, Emeterio Bastías $ 2.—, José Pérez $ 2.—, Alfredo Rodríguez $ 2.—, Juan Silva $ 1.—, Juan A. Anabalón, Herminio Sepúlveda $ 2.—, Benjamín Negrete $ 2.—, José Padilla $ 2.—, Roberto Fuente Alba $ 2.—, Juan de la Cruz Garrido $ 1.—, Desiderio Ortega $ 1.—, Pioquinto Sáez $ 1.— y Odilón Valencia $ 1.—

En el mismo sentido el señor Isidro Pereira, operario del Pique Alberto, a los compañeros siguientes:

Señores: Francisco Ortiz $ 1.—,

Los mejores cigarrillos de tabaco Virginia

"JOCKEY CLUB"

60 ctvs. PARA LOS QUE SABEN FUMAR 60 ctvs.



Miguel Martinez $ 1.—, Doroteo Contreras $ 1.—, Benito Nolberto Villagrán $ 1.—, Carlos Carvajal $ 1.—, Apdilio Vega $ 2.—, Luis Espinoza $ 1.—, Juan Sáez $ 1.—, Enrique Guzmán $ 1.—, Marcelino Yévenes $ 1.—, Efraín Rivas $ 1.—, Alberto Martinez $ 1.—, Nicolás Ramirez $ 1.—, Luis Cisternas $ 0.40, Miguel Sanhueza $ 1.—, Juan Sáez $ 0.60, Segundo Jara O. $ 0.60, Justo Véjar $ 1.—, José Véjar $ 1.—, Adolfo Avila $ 1.—, Armando Muñoz $ 5.—, Adolfo Oyarce $ 1.—, Carlos Castillo $ 2.—, Germán Rojas $ 1.—, Luis Vega $ 1.—, Alfredo Urrutia $ 1.— e Isaías Peñalillo $ 1.—

VIDA SOCIAL

Viajeros.— De Villa Alemana la señora Emilia S. vda. de González y la señorita Chela González.

—De Panimávida el señor Candelario González.

—De paso en ésta el subteniente señor Luis Soto Davies, del Regimiento Exploradores N.º 8, de guarnición en Antofagasta.

—Ha sido destinado a la Escuela de Carabineros de Santiago el capitán señor Gerardo Ramírez.

—Se han dirigido a Talcahuano a cumplir con su servicio militar en la Armada Nacional los jóvenes de esta localidad, señores Oscar Bustos Carrasco y Juan Carrera Parra.

—A las Termas de Chillán, haciendo uso de su feriado legal, el señor Victor M. Fernández Fierro, acompañado de su señora madre doña Tránsito Fierro de S.

—De Talca el señor Carlos Sanhueza Flores.

—Se encuentran en ésta, de Santiago, las señoritas Herminia Avilez Rivera y Elvira Sattechi.

—Ha regresado de las Termas de Chillán, completamente restablecido de su salud, el señor Manuel Malbrán Fernández.

—De Cañete el señor Rafael Gómez.

—Ha sido nombrado por el Supremo Gobierno para ocupar la Jefatura de la 7.ª Comisaria de Lota, en reemplazo del capitán don Gerardo Ramírez, el teniente 1.º señor Luis Navarro B., de la Ayudantia de la Prefectura de Carabineros de Colchagua.

Nacimientos.— Ha venido al mundo una hijita del señor Pedro González y de la señora Inés Rodriguez de González.

—Una hijita del señor Julio Acosta y de la señora Carmen Saavedra de Acosta.

—Ha nacido una hijita del señor Carlos Belmar y de la señora Sara Rodríguez de Belmar.

Bautizo.— En dias pasados se efectuó en la Parroquia de Lota Bajo el bautizo de Olga del Carmen, hijita del señor Juan Muñoz y de la señora Emperatriz Gómez de Muñoz.

Sirvieron de padrinos el señor Juan B. Arriagada Salgado y la señora Rosa Valenzuela de Arriagada.

Enfermos.— Se ha dirigido a Curanilahue en busca de salud la señora Graciosa Larralde despues de haber sido sometida a repetidas operaciones en Concepción.

—Ha abandonado el Hospital la niñita Consuelo Berg Herrera.

—Ha abandonado el Hospital del Establecimiento, completamente restablecido, el capitán don Bernardo Bartholomaus.

—Sigue mejor la señora Rosa Santibáñez de Rodriguez.

—Han sido operados con toda felicidad en el Hospital de la Compañía Minera e Industrial de Chile los señores Alejandro Azócar y Froilán Reyes Gutiérrez.



NOTICIAS DEL PAIS Y DEL EXTRANJERO

$ 1,600 regalará "La Nación" a quien adivine cuántos habitantes tiene Chile

Con motivo de efectuarse este año el censo general de la República, "La Nación", el gran diario santiaguino, obsequiará $ 1,000 a la persona que acierte, en las condiciones que próximamente se publicarán en ese rotativo acerca de cuántos habitantes tiene Chile.

Un fulminante K. O. de Young Ttribling

El 23 de Enero, Young Stribling obtuvo una contundente victoria por K. O. sobre Jack Demave, de Holanda, en Atlanta (Georgia).

Al iniciarse la primera vuelta Young se avalanza sobre Jack Demave estableándose un furioso combate en el centro del ring, los impactos caian netos sobre los contendores hasta que Jack más débil que Stribling fué alcanzado por un formidable derecho a la mandibula, cayendo pesadamente a la lona y quedando por más de 3 minutos sin conocimiento.

Stribling pesaba 86 kgs. 480 grs. y Demave 91 kgs, 80 grs.

Brasil volverá al seno de la Confederación de Fútbol Sudamericana

El periodista don Luis Vianna, de la redacción deportiva del "Correio" de Rio Janiero, ha declarado que el Brasil volverá nuevamente a la Confederación de Fútbol Sudamericana, participando desde luego en el próximo campeonato mundial de fútbol a realizarse en Montevideo, Uruguay. Para la afición sudamericana la presente noticia no dejará de regocijarle, pues, como se recordará, el Brasil durante los campeonatos de fútbol sudamericanos daba bastante que hacer a los que hoy dia ostentan el honroso titulo de campeón y vicecampeón del fútbol mundial.

RELOJERIA BARBIER

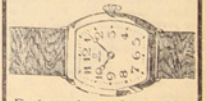

Es la mejor, más surtida, y la que vende más barato

DEPORTES

CICLISMO

Un novedoso programa será el presentado por el Directorio del Club Ciclista de Lota.— Tendrá lugar en la primera quincena del presente mes de Febrero.— Completará los números un partido de fútbol entre los cuadros de primera división del Carlos Cousiño y Arturo Cousiño.— La prueba de fondo: una carrera de 20 vueltas a la pista del Stadium.— Se disputa en esta prueba una bicicleta "Opel" donada por el señor Jorge Demangel.

El deporte del ciclismo se está difundiendo entre los deportistas de Lota en forma por demás halagüeña.

La época propicia para las excursiones con esta clase de máquinas y los espléndidos sitios de atracción que hay en los alrededores de nuestro pueblo hacen que numerosos aficionados al deporte del pedal emprendan viajes en caravanas a diversos puntos de la localidad.

El Club Ciclista de Lota que ha sido fundado recientemente quiere darle el verdadero impulso que corresponde a este deporte, agrupando si fuera posible a todos los elementos que cuentan con maquinas para organizar de este modo grandes torneos en que pueda conocerse la calidad de los elementos que tenemos en nuestro pueblo.

Dada la forma como se ha organizado el programa, no dudamos que la tarde deportiva constituirá un verdadero acontecimiento.

Durante el transcurso del año próximo pasado el Club Ciclista nos presentó un torneo ciclístico, haciendo un recorrido desde Lota Alto a Lota Bajo, denominándose esta prueba el Circuito de Lota.

Esta vez dando comienzo al programa general de año, corresponde llevar a efecto como iniciación de la temporada el torneo de que nos preocupamos en las presentes líneas.

El detalle del programa comprende 8 pruebas que se efectuaran en el Estadio de la Compañía Minera y todos los números son verdaderamente novedosos, pues no solamente se efectuarán pruebas para los aficionados adultos, sino también habrá pruebas para niños.

En esta forma se hace propaganda entre el elemento infantil, el que más tarde podrá presentarse también a competir en pruebas de mayor importancia con mayor rendimiento.

Presentación de los ciclistas

La presentación de los aficionados que tomarán parte en el programa organizado por el Directorio de la institución constituirá uno de los números novedosos del festival deportivo de que nos preocupamos.

Correctamente uniformados darán un buen golpe de vista y el público podrá apreciar el número bastante respetable de ciclistas que tomarán parte en las pruebas.

Hay algunos elementos que ya se han destacado en las pistas lotinas y esto será motivo para que las pruebas a efectuarse más tarde sean rivalizadas entre los mejores pedaleros de la institución.

Carrera de 100 metros para niñitos en mono-patines

Esta prueba se presenta por primera vez en Lota y se le dará todo el realce posible para que los noveles competidores desarrollen con eficiencia el recorrido de 100 metros en mono-patines.

Tenemos para este número inscritos a numerosos competidores, los que harán ser emocionante la prueba dados los méritos que en ellos se han apreciado.

Carrera de 100 metros para niñitos en triciclo

La pista de la cancha de fútbol será arreglada especialmente para estas pruebas. En este número toman parte elementos más crecidos que los anteriores y ya se acercan al pedal en forma más segura.

Cinco vueltas a la pista para infantiles hasta 15 años

Con esta prueba entramos casi de lleno a las competencias del ciclismo. En ésta tomarán parte algunos aficionados que ya han actuado en recorridos de importancia. La carrera para infantiles efectuada en el primer torneo del año pasado fué realmente emocionante. El recorrido del Mercado de Lota Alto hasta Parque Luis fué cubierto en espléndidas condiciones y con una llegada estrecha de los competidores. Esta vez la distancia será reducida a la mitad del recorrido anterior, pues las cinco vueltas a la pista representan más o menos 1,000 metros.

Carrera de semifondo, diez vueltas a la pista.— Competidores de 16 a 17 años

La carrera de semifondo será tan importante como la prueba básica del festival deportivo anunciado. En la edad señalada tenemos a numerosos aficionados socios del Club Ciclista que se presentarán bien preparados para el desarrollo de esta carrera de media distancia.

Tres vueltas a la pista para menores de 10 años

La inscripción de los elementos para esta prueba ha sido cuidadosamente estudiada. Los aficionados que actuarán nos darán a conocer con eficiencia la resistencia necesaria para responder a las tres vueltas a la pista consignada en el programa.

Gran carrera de fondo, 20 vueltas a la pista

El número de mayor importancia del programa ciclista lo constituye la gran carrera de fondo que consta de un recorrido de veinte vueltas a la pista del Estadio. Los pedaleros lotinos se preparan con todo entusiasmo para el día de la gran prueba. Conoceremos esta vez la eficiencia de los nuestros, pues serán controlados en forma cuidadosa los tiempos que porgan los competidores en el desarrollo de la prueba máxima.

Constituye la novedad del programa ciclístico que nos presentarán esta hermosa carrera sobre un recorrido de larga distancia.

El premio

El Club Ciclista de Lota ha recibido de parte del señor Jorge Demangel una bicicleta marca "Opel" para que sea disputada entre los socios del club lotino en una prueba de importancia. Un verdadero estímulo es para los competidores este premio donado para dar impulso a este hermoso deporte.

Otros detalles

Como este festival deportivo se ha tratado de hacerlo con fines benéficos para la institución, el Directorio se ha preocupado de efectuar en la cancha algunos otros entretenimientos deportivos que mantengan al público contento viendo el desarrollo de los números del programa.

Un partido de fútbol, Carlos Cousiño y Arturo Cousiño

Los clubes mencionados en el título nos darán oportunidad al mismo tiempo de presenciar un encuentro de fútbol de importancia.

Conocidos demás son los méritos que tienen estos dos poderosos cuadros de primera división de la Liga de Fútbol local.

Existe entre estos dos equipos una fuerte rivalidad deportiva que los hace ser admirados por los aficionados, pues ambos rivalizan por presentar sus equipos en las mejores condiciones para conquistar los honores de la victoria.

El Arturo Cousiño que ha sido clasificado como campeón de la actual temporada se enfrentará, pues, al cuadro del Carlos.

El club campeón deberá mantener aún en partidos amistosos su título conquistado en las arenas deportivas del año 1929 y por esto creemos que se presentará en condiciones tales que el Carlos deberá defenderse para no sufrir una derrota de los amarillos.

Será el acontecimientos final del día deportivo del ciclismo el encuentro de fútbol que nos presentarán estos dos cuadros lotinos.

El club vencedor del partido en referencia será acreedor al premio de once medallas donadas para este encuentro.

No conocemos los nombres de los jugadores que tomarán parte en este partido, pero estimamos en todo caso que nos responderán en forma eficiente al encuentro programado bajo tan buenos auspicios.

Para terminar celebramos que los clubes Carlos Cousiño y Arturo Cousiño hayan prestado su concurso para este festival deportivo, ayudando en esta forma al levantamiento de un deporte en la zona del carbón.

Los directores del Club Ciclista han encontrado la mejor acogida de parte de los dirigentes de estos clubes y agradecen desde luego el concurso prestado en esta ocasión, haciendo al mismo tiempo más interesante el programa deportivo a efectuarse en nuestro Estadio en la primera quincena del presente mes.

Los aficionados se retirarán satisfechos, no lo dudados, de nues-

Llamamos la atención del público

a fin de que pase a visitar nuestra vitrina, donde se exhiben las **Ultimas Novedades** recibidas de SANTIAGO

PAQUETERIA SABAT

BARATURA
Batas tejidas de Seda desde $ 25.— última novedad.
PAQUETERIA SABAT

ZAPATILLAS BLANCAS
para niños, suela de goma, muy durables. Encontrará en la
PAQUETERIA SABAT

FUME
LA CUBANA
y guarde las cajetillas vacías que valen 4 ctvs. cada una.
Preséntelas en Almacenes y Cigarrerías o en la Cía. Chilena de Tabacos
En tabaco no hay mejor por 40 centavos

tra cancha de juegos, después de presenciar las eficientes pruebas que nos brindarán los aficionados al ciclismo y los fuertes equipos de fútbol que jugarán ese día.

FUTBOL LOCAL

Un premio donado por la tienda "La Chilena" de los señores Hermosilla y García para la competencia de la Liga Infantil de Fútbol.— Este premio se jugará en la temporada del presente año.

Las actividades de la Liga Infantil de Fútbol de Lota durante el presente año constituirán, creemos, la gran atracción a nuestro campo de juegos.

Los partidos que nos presentan los noveles jugadores cada día se hacen más importantes y el público premia con sus mejores aplausos las jugadas de los futuros grandes "players".

Tratando de ayudar en alguna forma a estas actividades los dirigentes han recibido de los comerciantes de Lota Bajo la oferta de un obsequio consistente en una copa para que sea disputada durante la presente temporada entre los equipos de fútbol infantiles inscritos en la Liga respectiva.

En reunión efectuada algunos días atrás se tomó nota de este obsequio y los dirigentes han procurado estudiar las bases necesarias para la disputa de este trofeo.

Aplaudimos el rasgo de los comerciantes mencionados y queremos hacer público el agradecimiento de los directores de la Liga Infantil de Fútbol, por lo que significa esta ayuda para los jugadores infantiles que en esta forma cuenta con un trofeo para ser disputado en noble y caballerosa lucha.

Por nuestra parte siempre hemos mirado con todo interés las actividades de la Liga Infantil en cuyas manos se encuentra, sin lugar a dudas, el porvenir del fútbol local.

Una vez que los jugadores infantiles puedan asimilar los conocimientos del verdadero fútbol viendo partidos entre equipos de fuerza, tendremos que el fútbol lotino progresará cuando lleguen a las divisiones superiores estos jugadores formados en sus comienzos por la Liga Infantil.

Gran surtido de **CORBATAS** recién llegadas de Santiago, a precios bonca vistos, los conoce ara Ud. en la
PAQUETERIA SABAT

Un triunfo del Deportivo Acevedo en Coronel.— Espléndido juego efectuado por los "exploradores del aire" frente al rápido cuadro del Audax de Schwager

Cuando la realización de este encuentro, nuestro periódico había entrado en prensa y por esta razón no nos fué posible hacer aparecer en el nuestro comentario sobre el partido efectuado en Coronel, como preliminar del que debían sostener las selecciones de Coronel y Talcahuano.

DELANTALES DE GOMA
preciosos colores, gran novedad, desde $ 4.20
PAQUETERIA SABAT

El cuadro lotino para hacer más brillante la tarde deportiva de aquel Domingo, concurrió a Coronel invitado por la división superior del fútbol coronelino para jugar con el liviano equipo del Audax de Schwager.

Es este un cuadro en que figuran buenos jugadores de Schwager. Esta razón obligó a los Acevedo a prepararse para este partido y este entusiasmo tuvo su más amplia coronación de éxito, pues los Acevedo brindaron a los miles de espectadores un partido digno de mencionarse por las buenas jugadas puestas por los once hombres del equipo blanco.

¿Qué impulsó a los nuestros para una presentación de esta naturaleza?

Estimamos que el factor coordinación de sus líneas fué producto del cuidado que pusieron los aviadores para hacer este partido. Fueron hasta la cancha de juego impulsados por el entusiasmo de hacer un buen partido, consiguiéndolo en forma amplia.

Reconocemos los excelentes méritos del cuadro rival y ello lo confirmamos con la obtención de dos hermosos tantos que batieron a Herrera.

Vestiditos y Mamelucos de seda
lindos colores, desde
$ 8.— c/u.
PAQUETERIA SABAT

Por otra parte los lotinos lanzaron tiros espléndidos al arco coronelino, confirmando con ello el triunfo sin discusión, pues lograron hacer entrar el balón por tres veces.

Fué una lástima que el partido no hubiera podido terminarse por circunstancias que no vale el caso señalarlas dentro de esta crónica.

Pero dejamos establecido el juego especial hecho por los Acevedo que viene a consolidar cada vez más nuestro aserto de que el entrenamiento, la preparación de los hombres que van a un partido y el deseo de presentar buenas jugadas serán siempre coronados con los honores del triunfo al cual contribuyen los once jugadores de un equipo.

Hay en las filas de los Acevedo nuevos jugadores que han venido a reemplazar algunas fallas en las líneas delanteras y defensivas.

Notas cortas del box local

Fracasó la velada entre novicios de los Clubes Tani Aguilar y Quintín Romero que anunciamos en nuestro número pasado.

—El Quintín Romero gestiona una pelea en Schwager con elementos del Club Heriberto Rojas que tiene buenos aficionados.

—Se activan también los preparativos para traer el Club Pablo Domke de Concepción. Nos gustaría ver actuar a Melgoza frente a Díaz o Ramis de Concepción.

—Enrique Peña ha vuelto al cuadrilátero. Prepara su entrenamiento para una próxima pelea.

—El Tani Aguilar cuenta con un buen peso medio liviano de apellido Correa.

—Por su parte el Romero prepara a Malbrán dentro de la misma categoría.

—Sería interesante una pelea entre estos dos novicios.

¿No podría realizarse en el local del Quintín Romero?

—El Romero ha entrado otro aficionado, Cuevas, que por la edad llegará a ser un buen peso medio pesado.

El té cargado y la debilidad nerviosa van del brazo.

Al hombre inteligente con una palabra basta. Esa palabra es *salud*.

El mejor certificado de salud lo llevamos en la cara.

El principal deber de un niño es ganar por término medio 250 gramos de peso al mes.

LEA UD., LE INTERESA

Avisamos a nuestra distinguida clientela que con motivo de nuestro balance anual hemos hecho una fuerte rebaja en todas nuestras existencias, tanto de Tienda como Zapatería, ropa hecha, camisería y abarrotes en general, las cuales están castigadas en un 20%, así es que rogamos a nuestros favorecedores nos honren con su visita, antes de efectuar sus compras en otra parte, seguros de que economizarán tiempo y dinero y comprarán además bueno y barato.

Como dicen que para muestra basta sólo un botón, ponemos a disposición de nuestros clientes, nuestras grandes gangas únicas en Lota: las afamadas camisas de popelina de medio hilo, y también la afamada alpargata española «THE YRUN SHOE», la cual está haciendo furor en Lota, pues es la única alpargata adaptable para el trabajo de los laboriosos obreros Lotinos. Por lo tanto, acudan con prontitud a la única Agencia en esta ciudad, que es LA TIENDA Y ALMACEN «LA VIOLETA», y así como estas gangas ofrecemos miles más que sería difícil enumerar.

Rogamos al distinguido público de Lota que se sirva hacernos una visita, que le será provechosa por nuestros bajos precios, únicos en plaza.

CARLOS MÉDICI

Apoderado de la Tienda y Almacén "LA VIOLETA"

Periódico ilustrado con informaciones — y fotografías de — LOTA, CORONEL, CURANILAHUE y PLEGARIAS.

LA OPINION

Publicación DE LA Compañía Minera e Industrial de Chile

Año VI — Lota Alto, 15 de Febrero de 1930. — Núm. 181

Higiene y limpieza en las habitaciones

SUS BENEFICIOS

Es vastamente conocido el hecho de que las enfermedades, especialmente aquellas de origen epidémico, se propagan, en gran parte, debido a los insectos domésticos: moscas, chinches, pulgas, etc. y, a la vez, es sabido que esta clase de insectos pulula siempre en los sitios desaseados, procreándose con gran facilidad y pasmosa fecundidad.

Según las estadísticas, la mortalidad infantil en Chile alcanza actualmente a la elevada proporción de 32%. Deténgase el lector un momento a meditar sobre la terrible desgracia y la vergüenza que representa para nuestro país el que de 100 niños que nacen fallezcan 32, y, piense también en que esta cifra podría y debe reducirse.

El porvenir de un país y su marcha ascendente por el camino del progreso están en relación directa con su salubridad e higiene. Seamos pues patriotas y hagamos obra de bien público fomentando en toda forma el aseo de las habitaciones y esto traerá consigo la exterminación de los insectos portadores de gérmenes infecciosos y, por tanto, se conseguirá reducir enormemente la mortalidad infantil y aún de adultos, ya que es sabido que las moscas, por ejemplo, son los más usuales vehículos del bacilo de la tuberculosis que, desgraciadamente, en nuestro país es una plaga.

La población obrera de Lota tiene en sus manos, sin costo alguno, una forma de propender a esta campaña de aseo: blanqueando sus habitaciones con elementos que proporciona gratuitamente la Compañía Minera y adquiriendo tarros cerrados para depositar las basuras y desperdicios.

El transporte del carbón en el interior de las minas

En todas las minas, y muy especialmente en las de carbon, que movilizan grandes cantidades de materiales y productos, se presenta el problema de efectuar el transporte o acarreo desde los frentes hasta la superficie, y se trata de hacer este trabajo en la forma más rápida y que menos fatiga ocasione a los obreros.

Para ello, las Empresas procuran hacer las mejores instalaciones de maquinarias y vías férreas o de otra naturaleza que faciliten el transporte.

Lo que principalmente se trata de conseguir es que los carros o cajones que se usan en las minas, sean de la mayor dimensión posible, para que el operario que debe llenarlos tenga a su disposición un depósito bastante amplio. Si el carro o cajón es muy pequeño, el obrero, sea barretero o jornalero, se ve obligado a cambiar constantemente de cajón o carro, por la poca capacidad del que ha llenado. Cuando el carro es suficientemente grande, el barretero se evita la preocupación de estar cambiándolo por otro y no pierde su tiempo en esperar que le llegue un nuevo carro, con el consiguiente esfuerzo para retirar el lleno, poner en posición el otro, etc.

Por este motivo todas las minas procuran usar los cajones más grandes que permitan las dimensiones de sus laboreos. En minas con mantos de carbón muy potentes o altos, como ocurre en los Estados Unidos, suelen atracar a los frentes carros hasta de 6 toneladas de capacidad. En minas con mantos de carbón más reducidos, dicha capacidad puede decirse que actualmente es, como mínimum, de 300 a 400 kilos.

En el Chiflón se usaban hasta hace poco cajones de 440 kilos y en la actualidad, con algún empeño, se ha establecido el empleo de nuevos cajones de 525 kilos de capacidad. Con esta medida, cuyos buenos resultados empiezan ya ha palparse, será posible obtener un adelanto que significará una menor fatiga para el trabajador.

Naturalmente, el precio o valor que el barretero percibe por llenar estos nuevos cajones ha aumentado proporcionalmente, o sea, es un 20% más alto que el de los cajones antiguos, que eran también un 20% más chicos. Una utilidad bien manifiesta la tendrán los barreteros por el hecho de que recibirán ahora la misma cantidad de dinero llenando *diez cajones* que la que recibían antes llenando DOCE CAJONES, o sea, se evitan de esperar, cambiar y colocar DOS CAJONES por cada diez que llenan.

SEGURIDAD ANTE TODO

La bajada a las minas de los trabajadores en estado de ebriedad está estrictamente prohibida. Un hombre en estas condiciones es un peligro para él y sus compañeros.

Suplementos de las Escuelas Nocturnas

EL MUNDO Y EL HOMBRE

I

Quien trate de confiar a la suerte el éxito de su vida, está muy cerca del fracaso. El éxito se fabrica con un material más tangible. Los efectos no pueden proceder sino de sus causas. El éxito no sobreviene al acaso.

II

Si crees que el mundo y tú no os adaptáis mutuamente, no intentes transformar el mundo; esa es una empresa demasiado grande. Trata más bien de reformarte tú mismo y entonces, el mundo corresponderá con su parte. Los elementos para surgir o para hundirte, están dentro de ti mismo.

III

El máximo de energía y de inteligencia, rectamente dirigidas, pueden vencer casi todas las cosas. Con esta práctica, se alcanzan incalculables beneficios.

IV

Por mucho que te esforzases, no podrías conseguir que el mundo se apartara ni en una cantidad infinitamente pequeña de su órbita, ni alterara su camino. En cambio, tú puedes ensanchar tu propia órbita, y mejorar tu propio rumbo, y entonces colocarte en el preciso lugar que el mundo te reserva.

V

No temas hacerte superior, con tus conocimientos, a los cargos que ahora ves. Hay siempre altas ocupaciones que exigen aún más a los que están mejor preparados.

EL CORAZON

Un corazón, cierto día, se quejó amargamente a su dueño con estas palabras:

—Hoy es el día de mi santo; ningún saludo, ninguna carta ha venido a darme un poco de calor. Tengo necesidad de cariño, de una sola gota de amor y nadie me la da. ¿Es culpa mía o de los otros? Y, sin embargo, he agradecido todos los favores, no he odiado a nadie, jamás se llegó a mí un triste sin llevarse una palabra de consuelo.

Nadie mejor que yo sabe perdonar la injusticia; nadie como yo sabe derramar el amor en todos mis hermanos.

Pero este olvido me parece cruel y sufro, y lloro, y veo desaparecer todo lo que yo amaba....

El dueño le escuchó en silencio y luego respondió:

—Que cada uno siga su camino, solitario y sombrío ¿Qué hace el fuego? Brilla. ¿Qué hace el árbol olvidado? Florece. ¿Qué hace la alondra ignorada? Canta. Cada uno debe esforzarse en hacer bien lo que sepa hacer, sin pensar en los demás. Enjuga tus lágrimas, cállate, sé bueno, perdona y espera.

Soc. IMP. Y LIT. "CONCEPCION" — Freire esq. Castellón — Casilla 57 C. — Concepción — 1930



Premios a los colaboradores de "La Opinión"

LA OPINION invita a sus lectores a colaborar en el periódico en las siguientes condiciones:

1.º—El artículo debe tener 200 palabras aproximadamente.

2.º—Por ahora sólo se aceptarán artículos sobre los dos temas siguientes:

a) Precauciones que deben adoptar los trabajadores para no sufrir accidentes en las minas o talleres; y

b) Consejos o indicaciones útiles a las familias sobre arreglo de sus casas, higiene, economía doméstica, cuidado de sus niños, etc., a fin de mejorar las condiciones de vida y evitar enfermedades.

3.º—Se premiarán los tres mejores artículos que se reciban en cada quincena, como sigue: Un primer premio de $ 10.—, un segundo de $ 5.— y un tercero de $ 3.—

4.º—Los artículos pueden remitirse en cualquier día del mes y serán dirigidos al **Director de LA OPINION, Lota Alto.**

SEGURIDAD ANTE TODO

Nunca aceite su máquina cuando esté en acción de trabajo

Nunca aceite su máquina cuando esté en acción de trabajo, sino que espere la oportunidad de alguna "parada" para aprovechar de revisar prolijamente y aceitarla en debida forma.

Como se comprenderá, en la mina se presentan a menudo detenciones o "paradas" debido a que los "llenos" se cortan o suceden algunas "ronas", es decir, carros que caen fuera de las líneas.

De manera que si Ud. toma por costumbre aceitar la máquina cuando ésta está en movimiento, puede fácilmente ser víctima de un accidente del trabajo por no actuar en forma razonable, tratando de evitar consecuencias dolorosas.

Repetimos: acostúmbrese Ud. a lubricar su máquina en momentos de "para". Sea Ud. precavido, piense que su vida es valiosa y necesaria a su familia y a la empresa donde colabora con su trabajo.

Conoci un caso en el Pique Grande Carlos, de un maquinista imprudente que aceitaba su máquina cuando estaba en movimiento, pero llegó un día en que sin darse cuenta fué tomado por los engranajes con aceitera y todo, destrozándole por completo el brazo derecho.

Si sus cadenas están en mal estado, avise a su mayordomo

Jamás use Ud. las cadenas que estén en mal estado para enganchar su corrida, sino que primeramente fíjese bien que todas ellas no estén "reventadas".

Antes de empezar a enganchar los carros examine sus cadenas para así ir seguro de no sufrir alguna dificultad.

Cuando una cadena está reventada, ésta no presenta a primera vista peligro alguno, pero una vez que la corrida va corriendo es cuando puede suceder que se revienta por completo y a raíz de esto irse los carros restantes en banda.

Si Ud. no toma alguna precaución con sus cadenas y engancha su corrida con alguna mala, con alguna que esté reventada, cualquier movimiento que haga la corrida puede ser suficiente para que ésta se desprenda de los demás carros e irse en banda.

¿Cuántos casos no han sucedido que por no examinar bien las cadenas si están o no en estado de usarlas el corredor ha quedado debajo de los carros con contunsiones sumamente graves? Muchos han sido estos casos y de ellos algunos de suma gravedad.

Pues bien, nunca enganche Ud. su corrida con cadenas que no estén en estado de usarlas sin peligro alguno y siempre antes de emprender su trabajo examínelas bien.

Nunca se pare sobre un cabo de arrastre

Muchos tienen a veces la costumbre de pararse sobre un cabo de arrastre cuando este está en trabajo y son también muchos los que no comprenden los peligros que representan los cabos de sinfines arrastrados en los momentos en que éstos se hallan en acción.

Nunca se pare sobre estos cabos o cables, pues en cualquier momento en que usted lo haga puede ser víctima de algún accidente de aquellos que más de una vez han ocurrido. Supongamos que el cabo cuando esté en pleno movimiento tenga algún "seno" porque viene sin peso, ya sea porque el lleno esté cortado o porque viene poquísimo peso, y que de repente salga un machinero o corredor con su corrida para fuera. Claro está que al apretar la machina el corredor, el cabo toma un peso suficiente para que el seno se deshaga.

Bien, pero supongamos que al tiempo de colocar la machina el corredor sobre el cabo se le aprete o se le muerda, como vulgarmente suele decirse. Hemos supuesto que el cabo haya estado con seno; bien, y como mordiéndose la machina el cabo sufre un gran esfuerzo, imagínese usted el efecto que haría el cabo con el seno que éste haya tenido. Con la mordida de la machina el cabo se levanta bruscamente hasta desarrollar todo el seno y ¿qué le sucedería a aquel que viniera sobre el cabo? Un nuevo accidente que lamentar.

J. M. C. M.

ECONOMÍA DOMÉSTICA

Deberes primordiales

Una dueña de casa, para que cumpla verdaderamente con sus deberes, debe saber que el aseo y el orden, la buena preparación de las comidas y la confección y compostura de las ropas, constituyen la perfecta dueña de casa.

En esta sección, las dueñas de casa encontrarán siempre algo que les será útil.

GUERRA A LAS RATAS

Toda buena dueña de casa debe cuidar por la conservación y aseo de los artículos comestibles y demás enseres y ropas del hogar. ¿Cuál de vosotras, mis queridas lectoras, será la que pueda decir que no ha sufrido algún perjuicio causado por las ratas? ¿Qué hay oculto para ellas? Ellas rompen todo lo que encuentran a su paso. Ellas se comen todo lo que se deja a su alcance, rompen los muebles y ropas y hasta la carita y manecitas de las guaguas dormidas.

Lo grave del asunto es que se oye decir "ya no sé qué hacer", "mi casa está invadida por los ratones", y nos contentamos con comentar los casos y no tomamos ninguna medida! Aparte de los destrozos, aun hay algo más grave: la propagación de las enfermedades. Las ratas llevan toda clase de contagios, que se propagan por medio de las pulgas, que se las trasmiten a los gatos y perros que hay en las casas y estos, a su vez, se las trasmiten a los niños, y de ahí la enorme mortalidad infantil.

Ya es tiempo que declaremos guerra sin cuartel a tan temibles enemigos. En primer lugar, mucho aseo, no dejar *nada, absolutamente nada*, de comestibles ni desperdicios sin que estén encerrados en algo donde no puedan entrar. Los comestibles deben quedar tapados, ya sea en ollas, cacerolas o tarros de lata, frascos de vidrio, etc.

Los desperdicios y basuras en general deben *siempre* depositarse en los *tarros basureros tapados* durante la noche, que es cuando más *trabajan las ratas*.

Después de dejar las habitaciones limpias y todo comestible encerrado, se procederá a colocar trampas y a colocar veneno; pero como el veneno es muy peligroso cuando hay niños, voy a dar una fórmula muy sencilla y al alcance de todos y sin peligro: *El yeso molido*. En cualquier alimento, sobre todo los que son apetitosos, se les mezcla con *yeso*; pero bien amasado, de manera que se confunda completamente. El yeso se puede mezclar con lo que se tenga a mano. Cualquier cosa de comer. Dejando *siempre* por los rincones, un tiesto y aun en cartón o papel, un bocadito de comida con *yeso*, se ven pronto los resultados. Pero hay que tener constancia, porque estos animalitos se reproducen de una manera alarmante.

El *yeso*, al introducirse al intestino, se endurece y de ahí que no puede digerirse y, por lo tanto, el animalito que se ha ingerido una buena ración de *yeso*, tendrá fatalmente que sucumbir.

Además del yeso, pueden usarse para exterminar los ratones varias substancias que se venden en el comercio, y de las cuales hay algunas muy eficaces en los Economatos de la Compañía a precio reducido. Cuando no dé resultado el yeso, convendrá estos remedios, con la seguridad de que el gasto que se haga será sobradamente compensado.

COCINA

HIGADO CON TOCINO

Se corta el higado en pedazos pequeños, se lava, se seca y se pasa por harina. Se corta tocino en lonjas bien delgadas y se frien en una sartén muy caliente hasta que estén bien doradas, en seguida se frie el higado en lo que queda del tocino, dándole vueltas seguido hasta que esté cocido. Se une esto con el tocino, quitándole el exceso de manteca y se le añaden una o dos cucharadas de harina, revolviendo hasta que esté bien obscuro. Se le va añadiendo agua caliente gradualmente para hacer una salsa ligera. Se aliña con sal y pimienta molida y se deja hervir un minuto.

Se sirve con papas fritas o crutones de pan frito.

El higado de ternera, especialmente, es un excelente alimento para las personas anémicas.

TOMATES RELLENOS CON ARROZ

Se escogen tomates maduros y redondos, uno por persona. Se les corta una tapita, se les saca toda la pulpa y se rellenan con arroz granead o, se cubren con un poco de mantequilla y se les espolvorea pan y queso parmesano rallados y se mete al horno un momento. La pulpa del tomate se deshace bien con un tenedor y se pone en una sartén con aceite caliente y se aliña con sal, pimienta molida y entera, una hoja de laurel, un clavo de olor machacado y unas hojitas de romero. Se revuelve bien esto hasta que esté bien cocido, se cuela y se pone sobre los tomates al momento de servirlos.

Esta salsa, bien hecha, se puede guardar en frascos para el invierno. Es exquisita y se puede servir con lo que se quiera.

ISLA DE AMOR

Ingredientes: 4 huevos, 2 tazas de leche, 1 cucharada de harina de maíz, 4 ó 5 cucharadas de azúcar, vainilla y raspadura de limón.

Procedimiento: Se baten como para merengues 4 claras, estando bien firmes, se les incorpora 2 cucharadas de azúcar flor y la raspadura de un limón. Se unta un molde con un caramelo que se habrá hecho con dos cucharadas de azúcar granulada y se pone el batido en él. Se pone el molde dentro de una cacerola con agua hirviendo y se mete al horno por unos minutos, hasta que se dore.

Se pone a hervir 2 tazas de leche con un pedazo de vainilla y 1 cucharada grande de azúcar granulada. En cuanto hierve, se le pone 1 cucharada de harina de maíz deshecha en un poquito de leche fría. Se deja hervir un poquito y en seguida se le agregan, poco a poco, 4 yemas batidas, cuidando de que no esté a fuego muy vivo para que no se corte. Estando hecha la crema, se vierte sobre las claras que ya se habrán sacado del horno y se deja enfriar todo en el mismo molde.

Fume
"ZEPPELIN" $ 0.40
Con cupones canjeables por números de la Lotería de Concepción.— Aproveche su humo.
Pedidos por mayor a
OSCAR SPOERER y Cía. - Concepción.

CRONICA LOCAL

GRAN KERMESSE

Los días 15, 16 y 17 del actual se efectuará en la Casa Parroquial de Lota Bajo la gran kermesse que vienen preparando las Sociedades Católicas de Lota, y cuyo producto será destinado para hacer reparaciones de importancia en la Parroquia y en el Colegio San Juan, el que año tras año ha visto aumentar las filas de sus educandos, haciéndose indispensable la creación de nuevas salas de clases. También una parte de las entradas se destinará a beneficio de las Asociaciones Católicas.

Habrá bazar, salón de refrescos, cantina, venta de artículos religiosos, rifas, casino y dos salones de baile profusamente adornados y con excelente orquesta. Además, diversos números de canto, etc., que servirán de entreactos al público asistente.

La entrada ha sido fijada en $ 1.— para grandes y $ 0.60 para niños.

En una de nuestras próximas ediciones daremos a conocer los resultados de esta fiesta que promete alcanzar un éxito brillante.

RENUEVAN DIRECTORIO

La Sociedad «Gran Unión de Maquinistas, Fogoneros y Artes Mecánicas» de esta localidad, ha renovado su directorio el que ha quedado formado por las siguientes personas:

Presidente, señor Porfirio Fierro.
Vicepresidente, señor Emiliano Torres.
Secretario, señor Juan Montecinos.
Prosecretario, señor Pedro Christiansen.
Tesorero, señor Narciso Alarcón.
Subtesorero, señor Juan Salazar.
Directores, señores: Juan Concha, Alberto Matus, Erace Ramos, Artemio Vera, Julio Tuyá y José Gatica.
Portaestandarte, señor Amalio Torres.
Comisión revisadora de cuentas, señores: Liberato Rocha, Eulogio Salgado y Juan Ibacache.

El secretario don Juan Montecinos, nos pide comunicar a los asociados que las reuniones se efectuarán todos los Domingos de 18 a 18.30 horas.

En la última reunión celebrada por el Deportivo «Manuel Rodríguez», se eligió el siguiente Directorio para 1930:

Presidente, señor Domingo Aguilar.
Vicepresidente, señor Pablo Sanhueza D.
Tesorero, señor Juan de D. Navarro.
Secretario, señor Santiago Bustos C.
Prosecretario, señor Pedro Vega.
Directores, señores: Santiago Seallis V., Miguel González, Juan de D. Henríquez, José M. Pradenas, Orozimbo Olivas y Miguel Contreras.

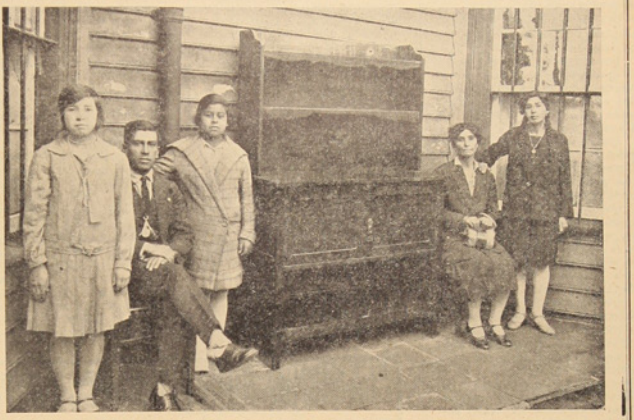

Familia Elgueta-Espinoza que obtuvo el Premio Extraordinario, consistente en un mueble aparador donado por el Departamento del Bienestar del Establecimiento de Lota, por casa más aseada y mejor asistencia al trabajo.

AGRADECIMIENTOS

El señor Otto Cea nos encarga expresar sus más sinceros agradecimientos a los doctores señores Aquiles Herrera y Oscar Espinoza Lavanchy por la asertada operación efectuada a su esposa en días pasados en el Hospital de la Compañía Minera e Industrial de Chile. Hace extensivos estos agradecimientos a la Administración del Establecimiento y personal del Hospital.

Don Gumercindo Márquez P. nos pide dar a la publicidad los nombres de sus amigos, de quienes se muestra muy agradecido, por la erogación efectuada en su favor durante su larga enfermedad.

Señores: Adolfo Vidal $ 2.—, Luciano Salgado 1.—, Clodomiro Carrillo 1.—, Pascual Pereira 0.60, Emeterio Vega 0.40, Juan Rodríguez 1.—, Mateo Soto 0.60, José Nieves Peña 0.40, Juan B. Vega 1.—, Guillermo Paredes 1.—, José Medina 1.—, Manuel Avila 0.60, Ulises Figueroa 0.40, Daniel Teodor 0.40, Gerónimo Salgado 1.—, Demetrio Garrido 1.— Brígido Soto 1.—, Miguel Garrido 0.40, Domingo Miranda 0.20, Alfredo Sandoval 0.60, Juan Pérez 0.40, Carlos Jara 1.—, Arturo González 1.—, Juan Arévalo 0.60, José Herrera 1.—, Luis Henríquez 0.20, Antonio Durán 0.40, Rodolfo Espinoza 1.—, Dionisio Bello 1.—, Heriberto Aguilera 1.—, Alberto Urrea 1.—, Fernando Avila 1.—, José Leal 1.—, Jacinto Rodríguez 1.—, Marcos Ortiz 0.40, Humberto Guzmán 1.— y Romualdo Bello 1.—.

Don Francisco Matamala agradece al Doctor señor Oscar Espinoza por la dedicación puesta en la delicada operación a que lo sometió, encontrándose hoy día completamente restablecido y apto para el trabajo.

Agradece también a la señora Administradora y personal del Hospital por las atenciones dispensadas durante su permanencia en él.

También el señor Juan de Dios Cabrera Torres, operario del Establecimiento, nos encarga hacer público sus agradecimientos a todos los compañeros que se indican a continuación por su generoso auxilio:

Señores: Salvador Poza, Horacio 2.º Valenzuela, Eugenio Araneda, Armando Araneda, Desiderio Toloza, Enrique Godoy, Juan Fernández, Celindo Olivares, Joaquín Sandoval, Ramón Carreras, Cefe-rino Vargas, Luis Vega, Juan de Dios Leal, Santiago Monsálvez, Domingo Mardónez, Juan Pávez, Domingo Vera, José L. Neira, Gregorio Salgado, Pablo Correa, Vicente Torres, Pedro Carrasco, Pablo Sepúlveda, Zacarías Vergara, Benjamín Urra, Horacio Orellana, Encarnación Rodríguez, Froilán Varela, Clodomiro Muñoz, Víctor Muñoz, Juan Neira, Juan Pereira, Juvenal Hidalgo, Moisés Aguilera, L. Humberto Torres, Pedro Díaz, Juan M. Díaz, Juan de Dios Alarcón, Segundo Sáez, Froilán Gajardo, José Manríquez, Ramón Valenzuela, Juan Acevedo, Pedro Aranda, Abraham Leal, Nieves Soto y Miguel Guiñez.

RELOJERIA BARBIER



Es la mejor, más surtida, y la que vende más barato

Un buen CIGARRILLO de 40 ctvs.?
FUME PLACÉ
Con boquillas Oro y Corcho

SE DICE...

Que se formulará al señor Alcalde una formal protesta por el mal servicio de góndolas.

Que, dado el espíritu de progreso y bienestar que anima a la primera Autoridad Edilicia, es seguro que, a corto plazo, el servicio de góndolas habrá mejorado.

Que como primera medida se dispondrá que no se detengan tanto tiempo en cada esquina.

Que sería muy conveniente que se apresuraran los arreglos que se hacen en las calles para instalar los servicios de alcantarillado y agua potable, pues entorpecen el tránsito.

Que los futbolistas de Lota, después de haber asistido a las conferencias del señor Teuche, se están preparando para mandar un desafío a los uruguayos.

Que ha causado la más grata impresión en la población obrera en general el hermoso rasgo de S. E. el Presidente de la República al obsequiar una suma de dinero a la familia del obrero Juan de D. Carter Rojas.

Que en una Universidad Norteamericana se han hecho ensayos sobre el consumo de calorías durante el baile. El charleston consume 12.87 por hora y por kilógramo de peso; el tango, 7.56; el fox-trot 4.79 y el vals sólo 3.99. ¡Y todavía se quejan los organizadores de kermesses danzantes porque los bailarines no consumen nada!

Que en Belgrado fué ejecutado hace poco un célebre bandido llamado Jinova, sobre quien pesaban 58 penas de muerte. El Rey no quiso indultarle más que 57.

PARA LAS MADRES

El cuidado de los niños enfermos

HIGIENE — ALIMENTACION

HIGIENE GENERAL. — Cuando un niño esté enfermo, no vayamos a creer que con las prescripciones del médico ya tiene bastante; en estos casos una higiene general le es más necesaria que si gozara de buena salud. Sobre este particular hablaremos otro día, de lo que conviene a su habitación y a su cama.

El aseo del niño exige cada día mucho cuidado. La dentadura bien limpia, la boca lavada con agua hervida, la nariz bien expedita e inmunizada por medio de vaselina esterilizada y, si hay indicios de catarro o de cualquier otra enfermedad contagiosa, desinfectarle con un antiséptico; las orejas bien lavadas con un poco de algodón empapado en agua hervida, el cabello peinado cada día, las manos lavadas antes de las comidas. En suma, a menos de orden del médico en contra, se le darán baños frecuentes.

EL VESTIDO — El enfermo, mientras esté en cama debe ir vestido cómodamente, pero de modo que no pueda resfriarse.

En una habitación cuya temperatura sea de 17.° a 18.°, bastará una larga camisa de dormir mientras la cama tenga buenos cobertores de lana. Pero, como que el niño se agita constantemente, se siente, se destapa y hasta quizás alguna vez, salta de la cama, podemos ponerle una camiseta de lana debajo de la camisa o una combinación de calzones y camisa y unos botines y calcetines.

En resumen: no debe correr peligro de resfriarse y como él no tiene el discernimiento necesario para saber qué le conviene, somos nosotros los que debemos comprender como vestirlo.

Si suda, será preciso cambiarle la ropa a menudo, pero rápidamente. En todo caso hay que cambiarle ropa bien seguido. En caso de una enfermedad contagiosa, será necesario algún desinfectante para sus ropas, que en seguida serán lavadas, sin mesclarlas con las de las demás personas.

LA ALIMENTACIÓN. — La alimentación debe ser apropiada a la enfermedad; para ello debe solicitarse el consejo del médico y seguirlo al pie de la letra. Las horas de las comidas deben ser fijas y no se le dará nada en los intervalos.

Si hay que seguir un régimen alimenticio, conviene respetarlo con rigidez absoluta, aunque procurando acomodarse en lo posible a sus gustos. A veces sucede que un niño que toma con repugnancia un caldo de legumbres, con un poco de azúcar lo toma más a gusto.

He aquí una fórmula bien sencilla de caldo vegetal recomendado muy a menudo y muy propio para niños enfermos. Tómense, bien lavadas, dos papas, una zanahoria, un nabo, una cucharadita de arroz, una de habas y una de porotos, se cuece todo en tres litros de agua, hasta que se reduzca a un litro; luego se cuela y se añade al caldo una cucharadita de sal. Este caldo es poco nutritivo, pero lo será más cuando se le añada tapioca, fideos o alguna harina.

Con este caldo se pueden hacer papillas, por medio de las cuales se reemplaza la leche cuando esté contra-indicada.

El caldo de cereales, también a veces está indicado; se compone de trigo, avena, cebada, maíz, arroz y centeno que se hacen cocer por partes iguales (dos cucharadas de sopa de cada clase) en tres litros de agua.

También puede hacerse un caldo vegetal mixto compuesto de una cucharada de trigo, una de cebada perla, una de maíz, una de lentejas, una de habas y una de porotos secos, se pone a cocer todo, en tres litros de agua hasta que quede en uno. Este caldo es más agradable que el que se compone sólo de cereales.

"LA TIENDA NUEVA" DE GUILLERMO 2.º BURGER
Casilla 65 - LOTA - Teléfono 18

Es la única casa que constituye una garantía para usted:
1.º—Por la calidad de sus mercaderías;
2.º—Por los bajos precios; y
3.º—Por la exactitud en el peso.
Señora: Efectúe siempre sus compras en esta casa y ganará dinero.
NO LO OLVIDE

EL ACONTECIMIENTO ÚNICO DE LOTA

La sensación del año: la Gran Tienda

LAS CUATRO ESTACIONES

Que ha venido a revolucionar a los simpáticos mineros de Lota, los que no tendrán necesidad de recurrir a nuestra Casa Matriz de Concepción ya que nuestros inmensos stocks han sido trasladados a nuestra Sucursal que viene dispuesta a vender mucho para vender barato.

Visítenos sin compromiso ~ Indáguese de nuestros precios
El lema de nuestra casa es vender TODO AL COSTO

Está en usted hacer fuertes economías comprando sus mercaderías
EN LA GRAN TIENDA

LAS CUATRO ESTACIONES
Local: EX-CASA HAROSTEGUY

EFECTOS DEL ALCOHOLISMO EN LOS INDIVIDUOS Y EN LA FAMILIA

El alcoholismo es el vicio que domina la mayor parte de la población de nuestro país, y el que trae terribles consecuencias en los individuos; aniquila el vigor de las razas, las energías mentales y por fin termina la vida.

El individuo que posee el terrible vicio del alcohol, es despojado de excelentes atractivos morales y físicos; cambia por completo el modo de ser, manifiesta insolencia, es pendenciero e imprudente con las personas que le rodean y a la vez es una pesada carga para la familia, en vez de ser útil a la sociedad y a su patria.

Con razón un gran sabio ha dicho: "Por el gran número de enfermedades y deformidades que se transmiten de los padres a los hijos, debemos pensar que es necesario dar a conocer los efectos que ejerce en los individuos el alcoholismo, que es una plaga que no solo produce la mortalidad infantil sino que después de causar grandes males va a llenar los hospitales, las cárceles y los manicomios.

Es lamentable imponerse del hogar de un bebedor; en él reina la miseria y la tristeza; la mujer e hijos presentan un semblante pálido y enfermizo, a causa de la poca alimentación, semi desnudos y sucios porque el poco salario que gana el dueño de casa, lo deja en la taberna. Este vicio es común en el obrero, el cual gana bastante dinero, pero de nada le sirve sino de aumento de sus vicios, pues no piensa en la prosperidad, comodidad ni felicidad del hogar, sino que vive en barrios apartados y anti higiénicos; en aposentos mal ventilados y casi sin luz.

Este trae las más graves consecuencias: enfermedades de los pequeños, porque la resistencia de estos desgraciados hijos, no es suficiente para combatir los sufrimientos que les da el padre brutal.

Transcurren las semanas o meses, llega el día de pago, el borracho acompañado de otro individuo, se va a la cantina con todo el dinero que ha recibido, y vuelve a casa sin ningún céntavo y con un gran malhumor; la mujer lo espera para pedirle algunos centavos, pero en vez de conseguir lo deseado, recibe ofensas y a veces sinnumanos golpes de aquel bebedor; el cual muere en la miseria dominado por el vicio, dejando generación raquítica llena de plagas, sin educación, ni ningún medio para ganarse la vida y a veces con el mismo defecto de su mal padre.

La madre les recuerda a sus hijos con emoción y pena, lo canalla que fué el padre, dominado siempre por el fatídico vicio del alcohol.

¡Qué negro recuerdo! ¡Qué triste memoria!

Victoria Martínez M.

PIDA USTED
EL FAMOSO
LIENZO
MAPOCHO
Por su precio y
calidad no tiene
COMPETIDOR

Nuevo Directorio, para 1930, del Centro Artístico «Carlos Cousiño»



De izquierda a derecha: Protesorero, Enrique Uribe; Tesorero, Gregorio 2.° Moraga; Vicepresidente, Viterbo Fica; Presidente, José Isabel Muñoz; Secretario, Andrés Flores; Guardador de útiles, Guillermo García, y Director de Escena, Juan B. Suazo.

El cuidado de los pies

El pie sano y normal es de una estructura mecánica casi perfecta. Se adapta maravillosamente a las funciones que debe desempeñar, siendo estas funciones más complejas de lo que comunmente pensamos, y por ignorancia lo entrabamos con el calzado imperfecto.

Es admirable el equilibrio de los huesos inferiores de la pierna sobre los huesos del pie. Estos últimos, que se conectan entre sí por ligamentos y articulaciones, están provistos de diversos agregados musculares. Estos huesos están arreglados de manera que reúnan, como el arco de un puente, la firmeza y la elasticidad. Se impide el alejamiento excesivo de los extremos del arco por medio de una resistente banda fibrosa: el ligamento plantar. A veces sucede que este ligamento se estira más de lo regular. El resultado, naturalmente, es que el arco se hunde y queda más o menos plano. A esto se debe los desesperantes síntomas consiguientes a la enfermedad que comunmente se llama *pie plano*, tan común entre personas que tienen que permanecer de pié durante muchas horas cada día, pudiendo producirse también por debilidad constitucional de éste, que no es capaz de soportar, entonces, ni aún pesos moderados.

Los tejidos del pie son muy ricos en vasos sanguíneos y, aunque la planta está protegida por una piel muy gruesa, es fácil contraer infecciones, que las más de las veces resultan muy graves y la protección que proporcionan las medias y el calzado tienen sus graves desventajas: hay una marcada tendencia a aumentar la transpiración y a reblandecer los tejidos protectores de la superficie. No es poco frecuente que estos inconvenientes de la civilizada costumbre del calzado causen inflamaciones y erupciones eczemáticas difíciles de curar.

Hay personas cuyos pies *hueles mal* y contra esta vergonzosa y terrible condición, hay que exagerar el aseo cuidadoso de los pies. Conviene dar baños tibios diariamente, con una solución de permanganato de potasio al *uno por mil*, o bien con formalina bien diluída. El uso de polvos absorventes en el calzado, evita también esta desagradable enfermedad. También dan muy buen resultado los polvos de magnesia, o bien partes iguales de óxido de zinc y almidón.

No hay que olvidar por un instante que para *caminar cómodamente* y no sufrir de los pies, debe usarse un calzado cómodo y no aquel que por la estética sacrifica la higiene del pie.

Debemos recordar también el desesperante *callo*, no tan común hoy como cuando la moda nos condenaba a usar zapatos estrechos.

El juanete es una inflamación y engrosamiento crónico de la piel sobre la coyuntura del dedo grande. Su curación es exclusivamente quirúrgica.

Debemos mencionar el *tétano*, enfermedad muy grave, que si no es tratada a tiempo, en pocas horas puede causar la muerte de personas sanas y robustas. Puede producirse por el simple pinchazo con un clavo, o con el azadón, con una astilla insignificante, o bien por trabajar en tierras con guano de caballo, cuando, por desgracia, hay una pequeña herida.

Fume
"MARATON" $ 0.20
Con cupones canjeables por números de la Lotería de Concepción.— Aproveche su humo.
Pedidos por mayor a
OSCAR SPOERER y Cía. - Concepción.

Lo mejor

—En caso de un accidente, ¿qué es mejor que la presencia de espíritu?

—La ausencia del cuerpo.

Fume
Reina Victoria
La Gran Marca Chilena

DEPORTES

FUTBOL

La demostración del poderio del fútbol zonal efectuada en Coronel el Domingo 9 del corriente. — Habiéndose excusado los equipos de Talcahuano y Concepción, hubo de reemplazarse el encuentro por un partido entre las selecciones de Coronel y Schwager. — Este último se impuso por la abultada cuenta de cuatro tantos a cero. — Un triunfo de los muchachos del Matías sobre el mejor conjunto de Schwager: el Lautaro. — Cómo perseveran los muchachos del Matías Cousiño y cómo nos dan sus sorpresas. — El acontecimiento ciclista del Domingo 16 del corriente. — Lista de algunos de los inscritos en las diversas pruebas. — Comisiones nombradas para controlar el torneo. — El partido de fútbol entre Carles y Arturo. — Los premios.

Pobre impresión será la del delegado de la Asociación de Fútbol de Chile ante el juego demostrado por los mejores hombres de Coronel y Schwager en el partido efectuado en la cancha del Hospital el Domingo 9 del corriente.

El representante de la Chile habrá sufrido una desilusión después de los noventa minutos de juego solamente discreto, demostrado por los mejores jugadores de estas dos Ligas.

Habría razón posiblemente para justificar esta actuación después de haber sido suspendido un partido a última hora y reemplazado por otro en que algunos hombres se encontraban fuera de training.

Esto justificaría la actitud de los dirigentes de la zona y sería motivo de censura para Concepción y Talcahuano, que rehusaron realizar el encuentro por causas que conocen nuestros aficionados.

No obstante las explicaciones dadas, un público menos que numeroso acudió al campo de juego de Coronel para presenciar la brega que podríamos llamarla de demostración de aptitudes para el conjunto nacional.

En las líneas de los coronelinos se notaba la falta de buenos defensores que podrían haber restado las ventajas apreciables obtenidas por los jugadores de Schwager mediante los cuatro tantos pasados a Coronel.

Sin embargo, creemos que en este caso la lucha se habría tornado un poco más reñida, aun cuando el cuadro de Coronel, evidentemente, debía sufrir una derrota en este partido, pues, considerando las cualidades de los veintidós hombres del Domingo, estaba prevista la mejor actuación de los lacres y como consecuencia su triunfo indiscutible sobre Coronel.

Durante el primer tiempo, Coronel pudo mantener invicto su arco ante las arremetidas de los ágiles del quinteto de Schwager.

Hacemos notar que los lacres debieron jugar contra el sol y el viento, factor que influyó para que Coronel pudiera mantenerse bien a la ofensiva.

En el segundo tiempo cambió enteramente la faz del encuentro.

Los jugadores de Schwager se impusieron netamente y al comenzar el juego pudieron hacer caer el balón en la red de Coronel mediante buen tiro de Vidal que corrióse por medio de los defensores coronelinos rematando a una esquina del goal.

Coronel trata de llevar sus combinaciones hacia el campo enemigo, pero sus delanteros fracasan lamentablemente y no consiguen igualar posiciones.

Momentos más tarde, un nuevo tiro del centro delantero de Schwager da ocasión para aumentar la cuenta a dos tantos.

El tercer tanto fué producto de un tiro de penal, servido por Vidal, que encontró nuevamente la red de Coronel.

El partido continuó en forma lenta, viéndose ya al cuadro de Coronel como un equipo entregado a las circunstancias de poderío del cuadro de Schwager.

En el cuarto tanto, que fué el más hermoso de la tarde, por la combinación puesta en juego para hacer caer el arco de Coronel, pudo el público apreciar las cualidades de situación y aprovechamiento de los resortes del juego hecho por el centro delantero de Schwager.

Los lacres, empeñados en mantener la ofensiva en el campo de juego de Coronel, logran encaminar sus combinaciones hasta la línea de castigo. Vidal corre, siendo perseguido por Valenzuela y aun cuando se encontraba en buenas condiciones para el remate, hizo entrega en buen pase a Martínez, mejor colocado, quien batió con fuerte tiro por cuarta y última vez al arquero de los coronelinos.

Estas fueron las situaciones producidas en el partido de presentación hecho en Coronel ante el delegado de la Federación de Fútbol de Chile.

¿Podrá el señor Teuche encontrar elementos dignos de tomarse en consideración para la misión en que se encuentra empeñado?

Lo dudamos, aun cuando podemos manifestar que el juego desarrollado por los equipos en la tarde del Domingo no es la verdadera expresión de los partidos que hemos visto desarrollarse en otras ocasiones.

Tenemos, sin lugar a comentarios, elementos de importancia en nuestra zona, pero estimamos como cosa cierta que del juego efectuado en el partido de presentación no podía extraerse algo concreto para un año como el que preocupa a la dirigente del fútbol chileno.

Podría efectuarse un nuevo encuentro y este tendría caracteres de lucha emocionante, pues el ecuadro que podría presentarse a los jugadores de Schwager sería el de Lota, que creemos tiene más méritos que el de Coronel.

Podría alegarse lo contrario, en atención a las actuaciones de estos dos equipos frente a Talcahuano, mas, creemos que ello sería producto de comparaciones en que los cuadros han sufrido reveses durante el juego por causas enteramente contrarias.

Sería este partido motivo suficiente para poder apreciar en su verdadera forma a los jugadores de Schwager, los que están considerados en la actualidad como lo mejor que hay en fútbol en la zona.

En ambas Ligas se ha estado jugando durante el verano, pues, como se sabe, la competencia tiene su mayor apogeo en este tiempo en ambos pueblos, lo cual se estimaría como oportuno para no encontrar a ningun hombre fuera de entrenamiento.

En consecuencia, los aficionados tendrían la oportunidad de ver la actuación de estos dos equipos, que harían un partido digno del fútbol de la zona del carbón.

Por los detalles que ha dado la prensa penquista, juzgamos que el partido en que debían intervenir los elementos de Concepción y Talcahuano, unidos contra los de la zona carbonífera, no se efectuará.

Entonces cabría la oportunidad para realizar el partido que enunciamos con buenas expectativas para apreciar el fútbol de estos lados.

El representante de la Asociación de Fútbol, que ha venido hasta la zona en misión de acercamiento, y con el ánimo de estudiar en el terreno mismo a los jugadores del sur, podría conocer más de cerca a los elementos con que se cuenta en los tres pueblos carboníferos.

Ya vió la actuación de Coronel y Schwager en un partido seleccionado.

Cabría ahora los elementos que tenemos en Lota y que aun cuando sería mucha petulancia—de la que estamos lejos de incurrir—creer que tenemos hombres para un caso como el que nos preocupa, nos quedaría la satisfacción de la enseñanza de parte de un entendido en materia de fútbol.

Un triunfo de los muchachos del Matías sobre el mejor conjunto de Schwager, el Lautaro. — Cómo perseveran los muchachos del Matías Cousiño y cómo nos dan sus sorpresas.

En uno de estos últimos Domingos se efectuó, en el Estadio de Lota Bajo, un partido que fué sorpresivo para los aficionados que lo presenciaron.

Y decimos sorpresivo, por cuanto el cuadro Matías Cousiño, local, demostró un excelente estado de preparación en todas sus líneas.

Y esto confirmóse con el partido que hicieron los Matías enfrentando al Lautaro, de Schwager, equipo este último que ha derrotado a cuadros de gran poderío en la provincia.

La cuenta mínima del encuentro no representa lo que fué el partido.

Reñido y lleno de alternativas de importancia, mantuvo el interés del público durante los noventa minutos que duró.

Con este triunfo, el cuadro del Matías Cousiño señala una nueva ruta a los equipos lotinos. Nos sorprende la actuación de estos cuadros cuando deben medirse con equipos de fuera de la localidad.

En cambio los encuentros que se realizan por la competencia interna de la Liga no tienen esa característica de lucha eficaz entre todos los elementos que actúan.

Hay más lentitud para las jugadas y éstas se suceden monótonas. En cambio, en los encuentros que deben realizar nuestros equipos con otros de las localidades vecinas, demuestran un mayor empuje y sus combinaciones, llevadas en otra forma diferente, dan la impresión de que jugadores avezados en lides de importancia actúan en nuestro campo.

Juzgamos esta circunstancia en atención a que los equipos que nos visitan están acostumbrados a hacer juego en forma más rápida y esto da oportunidad para que los nuestros se vean obligados a seguir en este mismo tren el encuentro, llegando por último a agotar a los contrarios y terminar por derrotarlos al fin de cuentas.

El equipo del Matías Cousiño, de Lota, hizo aquel Domingo una demostración de buen fútbol, ciñéndose especialmente a las cualidades de verdaderos deportistas, haciendo un partido limpio y lleno de alternativas que dan honor al Club.

Con este triunfo, los Matías añaden uno más a su larga hoja de triunfos conquistados en las arenas deportivas de Lota.

Como siempre, el vencedor de los grandes partidos semilleques, nos brinda la oportunidad de verlo actuar conquistando también para Lota los honores de la jornada.

Felicitamos al equipo del Matías por su triunfo del Domingo sobre el conjunto de Schwager, el Lautaro.

ECONOMATOS

DE LA

COMPAÑIA MINERA E INDUSTRIAL DE CHILE

Lienzo "ESPECIAL" L 541
y Lienzo "SUPEPIOR" 7424

He aquí dos tipos de lienzos no igualados en **durabilidad y firmeza**, de fabricación superior y hechos del algodón más puro.

Con esto nuestra rama de importación ha rendido un éxito más, tanto en lo que a calidad se refiere, como también en economía, puesto que sus precios le reservan una agradable sorpresa.

Todas las dueñas de casa que deseen hacer **economía efectiva** en sus hogares, deben proveerse sin más tardanza.

EL JEFE

CICLISMO LOTINO

El acontecimiento ciclístico del Domingo 16 del corriente.— Lista de algunos de los inscritos en las diversas pruebas, para controlar el torneo. — El partido de fútbol entre Carlos Cousiño y Arturo Cousiño. — Los premios.

Se encuentran ya finiquitados todos los preparativos para el acontecimiento ciclista a efectuarse en el Estadio de la Compañía, en Lota Bajo.

El Domingo 16 del corriente marcará la fecha para un nuevo impulso que se dará a uno de los nuevos deportes que se practican en la localidad.

Los dirigentes y comisiones se preocupan activamente por presentar en las mejores condiciones posibles este torneo, que será todo un acontecimiento del deporte lotino.

Al mismo tiempo, los participantes en las diversas pruebas preparan su entrenamiento con cuidado para optar con brillo al hermoso premio donado para la prueba de fondo.

Los números del programa en que deben intervenir elementos infantiles también han sido estudiados cuidadosamente y el público tendrá motivos para apreciar los esfuerzos de los pequeños ciclistas que actuarán el Domingo 16 de Febrero en nuestro Estadio.

Las inscripciones para todas las pruebas del programa han debido quedar cerradas el Viernes pasado.

A todos los elementos lotinos se les ha enviado comunicaciones para allegar su aporte a este acontecimiento deportivo y hacer más brillante la jornada del pedal del Domingo 16.

Después de los números ciclistas tendrá lugar el partido entre los cuadros de primera división de los clubes Arturo Cousiño y Carlos Cousiño.

Se ha fijado las bases de este partido cuyos detalles damos al final de nuestra crónica para conocimiento de los amantes al deporte del fútbol.

Para la carrera de fondo del programa ciclístico se ha enviado, como decimos, comunicaciones especiales a los siguientes aficionados, los cuales, si concurren totalmente, darán un espléndido golpe de vista en el desfile del Domingo.

Ellos son los pedaleros, señores Armando Fuentes, Manuel Fuentes, Miguel Leigton, Alejandro Mendoza, Carlos Aravena, Elías Elgueta, Belisario Medina, José Fica, Ricardo 2.o Ibáñez, Oscar Salinas, Jacobo Puicheu, Carlos Leal, Pedro Paz, Juan Lagos, Emilio Andrade, Alberto Díaz, Manuel Suanes, Vicente Domínguez, Luis Naranjo, Belarmino Villegas, José Laurie, Víctor Viveros, Juan Jerez, Francisco Pereira, Luis Escobar.

Lista de los inscritos en la carrera tres vueltas a la pista

Esta prueba, que es la primera del programa para ciclistas del club, tendrá un lote de aficionados que harán dura la carrera.

Son tres largas vueltas a la pista de la cancha, que hacen un total de recorrido de más o menos 800 metros.

Los inscritos son los aficionados, señores: Lorenzo Oportus, Humberto Oportus, Antonio Pampaloni, Raúl Naranjo, Miguel 2.o Santibáñez, Arturo 2.o Chandía.

Cinco vueltas a la pista para ciclistas de 16 años

El semifondo del programa lo constituye esta carrera, de esfuerzo para los participantes.

Toman parte en esta prueba los siguientes aficionados:

Raúl Eduardo Bull, Roberto Perfetti, Carlos 2.o Edmonds, Carlos Barra, Carlos Pomery y Luis Hooper.

Diez vueltas a la pista para ciclistas de 16 a 17 años

En esta prueba se ha podido reunir un lote de aficionados que la harán emocionante, pues ya en otras ocasiones hemos tenido oportunidad de ver rivalizar a algunos de los participantes en esta clase deporte.

Toman parte los ciclistas siguientes: Juan 2.o Aburto, Armando Pomeri, Carlos Molina, Gabriel Barra, Oscar Parada y Oscar Carrasco.

El programa general es el siguiente:

Presentación de los ciclistas.

Carrera de 100 metros para niñitos en monopatines.

Carrera de 100 metros para niñitos en triciclos.

Tres vueltas a la pista para menores de 10 años.

Cinco vueltas para infantiles hasta 15 años.

Diez vueltas, para jovencitos de 16 a 17 años.

Gran carrera de fondo con veinte vueltas a la pista. Premio: una bicicleta Opel, donada por el señor Jorge Demangel.

Gran match de fútbol entre los equipos del Carlos Cousiño y Arturo Cousiño.

Las bases del partido de fútbol son las siguientes:

El partido será de noventa minutos de duración, en conformidad a los reglamentos de la Federación Internacional.

En caso de empate, será definido con un cuarto de hora de prolongación. En caso de nuevo empate, sería prorrogada la hora en forma sucesiva.

El Club Ciclista Lota proporciona a los clubes interesados una terna de árbitros compuesta por los señores Cipriano Pomery, Luis 2.o Muñoz y Armando Pinto, pudiendo los clubes Carlos y Arturo avisar al club organizador la aceptación de alguno de ellos, por lo menos con 6 días de anticipación.

Los guardalíneas serán neutrales y deberán ser elegidos por el árbitro que se designe.

En este partido se disputarán 11 medallas de plata con centro de oro, para el club ganador y 11 diplomas para el club perdedor.

Los capitanes de los clubes participantes deberán acatar fielmente las órdenes y decisiones que dé el árbitro y sus fallos serán inapelables.

Los jugadores deberán presentarse a la hora indicada para este encuentro con sus respectivos uniformes.

Lista de las comisiones nombradas para este torneo

Boletería: señores Carlos Sanhueza y Julio Zapata.

Porteros: señores Enrique Pampaloni y Sergio Maurelia.



Los mejores cigarrillos de tabaco Virginia
"JOCKEY CLUB"
60 ctvs. PARA LOS QUE SABEN FUMAR 60 ctvs.

SEGURIDAD ANTE TODO

Si Ud. es disparador no tire nunca en presencia de gas, porque arriesga su reputación, su puesto, y hasta su vida y la de sus compañeros.

SERVICIO METEOROLÓGICO DE LOTA ALTO

Observaciones registradas hasta el 10 de Febrero y su comparación con el año anterior en igual lapso de tiempo.

TERMOMETRIA

Temperatura	A la sombra		Cielo descubierto
	1929	1930	1930
Máxima del año	30°	28°	30°
Mínima del año	4°	10°	8°

HIGROMETRIA

Humedad del aire	1929	1930
Máxima del año	100	100
Mínima del año	29	39

BAROMETRIA

Presión atmosférica	1929	1930
Máxima del año	769	761
Mínima del año	748	755

PLUVIOMETRIA

Milímetros de agua caida	1929	1930
Total hasta la fecha	80.2	0.3
Total en el año	990.6	

AGUA CAIDA EN 1929 Y EN LO QUE VA CORRIDO DEL PRESENTE AÑO

	1929		1930	
Enero	78.6	milímetros	0.0	milímetros
Febrero	3.7	,,	0.3	,,
Marzo	5.1	,,		,,
Abril	26.3	,,		,,
Mayo	178.0	,,		,,
Junio	195.7	,,		,,
Julio	65.5	,,		,,
Agosto	206.6	,,		,,
Septiembre	113.5	,,		,,
Octubre	30.4	,,		,,
Noviembre	9.1	,,		
Diciembre	78.1	,,		
TOTAL	990.6	,,	0.3	,,

Hora de la plea y bajamar en el puerto de Lota, desde el 1º al 15 de Febrero de 1930.

Arreglada a la Hora Oficial

Fecha	PLEAMAR	BAJAMAR	PLEAMAR	BAJAMAR
16	1.— A. M.	7.12 A. M.	1.18 P. M.	7.30 P. M.
17	1.40 ,,	7.52 ,,	1.59 ,,	8.11 ,,
18	2.19 ,,	8.31 ,,	2.38 ,,	8.50 ,,
19	2.56 ,,	9.08 ,,	3.18 ,,	9.29 ,,
20	3.37 ,,	9.49 ,,	4.05 ,,	10.18 ,,
21	4.29 ,,	10.41 ,,	5.08 ,,	11.20 ,,
22	5.38 ,,	11.50 ,,	6.27 ,,	— —
23	7.01 ,,	0.39 P. M.	7.55 ,,	1.13 A. M.
24	8.26 ,,	2.07 ,,	9.14 ,,	2.28 ,,
25	9.32 ,,	3.26 ,,	10.08 ,,	3.44 ,,
26	10.19 ,,	4.20 ,,	10.46 ,,	4.31 ,,
27	10.54 ,,	4.58 ,,	11.16 ,,	5.05 ,,
28	11.26 ,,	5.28 ,,	11.47 ,,	5.38 ,,

OIGA: Si quiere gozar de buena salud

CONSUMA SIEMPRE

FIDEOS CAROZZI

Agentes de la fábrica en Concepción:

FALGERETE, COPPELLI & CIA.

Recepción: señores Cirilo Neira, Pedro García y Gumecindo Ponce.

Ornato: señores Luis A. Paz, Armando Melgarejo, Mateo Francovich y E. Pampaloni.

Juez general de las carreras: señor Cipriano Pomery.

Cronometradores: señores Julio Rivas y G. Barbier.

Atención de refrescos: señores Victor Espil, Fernando Cristiansen, Carlos Edmonds, Miguel 2.º Contreras, Felimer Nova y Juan Bta. Espil.

El "Carlos Cousiño" F. C. cambia Directorio

Esta prestigiosa entidad futbolística procedió hace poco en junta general a renovar el directorio, el que se eligió con gran entusiasmo por parte de los asociados, nombrándose a una serie de nuevos hombres y algunos antiguos que por su dedicación a la causa deportiva se han hecho acreedores a la confianza depositada en ellos.

Damos a continuación la nómina de los nuevos dirigentes que regirán los destinos de la institución durante el presente año:

Presidente, señor Raimundo Vargas.

Vicepresidente, señor Zenón Unda.

Secretario, señor Victor Chamorro.

Prosecretario, señor José M. Concha.

Tesorero, señor Humberto Aguilera.

Protesorero, señor Hermógenes Meza.

Directores, señores Luis Delgado, Luis Silva, Domingo Mercado, Alfonso Flores y Luis Andaur.

Revisadores de cuenta, señores Osvaldo Alvear, Rafael Fernández y Zenón 2.º Unda.

Delegados ante la Liga, señores Osvaldo Alvear, Zenón Unda y Humberto Aguilera.

Delegado ante la Liga Infantil, señor Raimundo Vargas.

Porta estandarte, señores Juan B. Espinoza y Vicente Belmar.

Capitanes de los equipos: 1er capitán cuadro de honor, señor Erasmo Aravena; vicecapitán, señor Rosamel Vásquez.

Capitán intermedia, señor Miguel Ruiz; vicecapitán, señor Juan Carrasco.

Capitán 2.ª división, señor Luis A. Concha; vicecapitán, señor Julio Soto.

Equipo juvenil, capitán señor Heriberto Salas; vicecapitán, señor Segundo Vásquez.

Equipo infantil, capitán señor Ignacio Unda; vicecapitán, señor Juan Marín.

Anécdotas sabrosas

DOS ANÉCDOTAS DE AMPERE

Se cuentan varias curiosas anécdotas del sabio francés Ampere. He aquí dos de ellas:

Un día en que iba a tomar un coche al salir de la estación, le sobrevino de súbito una nueva concepción de matemáticas. Perdiendo la noción del mundo exterior y sacando de sus bolsillos un trozo de tiza, empezó a escribir ecuaciones en la parte trasera del coche, imaginando que se hallaba ante un pizarrón. Y cuando, cansado de esperar, el cochero arreó los caballos y emprendió veloz carrera hacia otro lugar de la ciudad, Ampere, que no había terminado sus cálculos todavía, echó a correr también con su pedazo de tiza en la mano, y sin poderse explicar, tan abstraído estaba, cómo su pizarrón huía de él tan rápidamente.

Otro día en que deseaba trabajar tranquilo, fijó en la puerta de su casa un cartel con esta inscripción: «Ampere ha salido. Vuelvan por la noche».

Pero he aquí que, habiendo tenido que salir, vió a su regreso el cartel, que no se acordaba ya de haberlo escrito, y se volvió por donde había venido, dispuesto a esperar hasta la noche, como lo ordenaba el mismo.

Estas dos anécdotas parecen demostrar que el gran sabio francés batió el récord de la distracción.

UNA OFERTA OPORTUNA E IMPORTANTE

Ofrecemos una colección completa de semillas frescas y de facultad germinativa garantizada por su pureza, vitalidad y alto pedigree. Nuestras semillas son probadas e importadas de las mejores variedades y ultimas creaciones de California U. S. A.

Una colección de semillas de flores $ 10.—

Una colección de semillas de hortaliza $ 18.—

Toda una Quinta y todo un Jardín por el bajo precio de réclame de $ 20.- Encomienda pagada y puesta en su casa.

Además agregamos a esta colección especial un buen paquete de habas verde de «Windsor» y las nuevas creaciones de repollos «Wonder Copenhagen», Coliflores «Snowball», Lechugas «Big Boston» y «New York».

El Jardín y el Vergel deben ser motivos de intima satisfaccion para su propietario.

Remitimos esta colección contra reembolso por encomienda equipaje a todas las estaciones de los Ferrocarriles y en los Correos donde existen estos servicios.

"SEMILLERIA CALIFORNIA"

CASILLA 5044 - SANTIAGO.

Nuestras colecciones son para sembrar en esta época y obtener productos en otoño e invierno.

Periódico ilustrado con informaciones — y fotografías de — LOTA, CORONEL, CURANILAHUE y PLEGARIAS.

LA OPINION

Publicación DE LA Compañía Minera e Industrial de Chile

Año VI — Lota Alto, 1.º de Marzo de 1930. — Núm. 182

EL NUEVO PARLAMENTO

Los partidos políticos y las entidades económico-sociales reconocidas en virtud de las disposiciones legales correspondientes, tramitaron últimamente, como es sabido, un acuerdo para evitar la lucha electoral, utilizando para ello los artículos 18 y 104 de la Ley de Elecciones, que ordenan lo siguiente:

"Cuando todas las declaraciones de candidaturas legalmente presentadas contuvieren un número de candidatos que no sobrepase al número de Diputados o Senadores que corresponda elegir a la circunscripción electoral del Conservador de Bienes Raíces respectivo, este funcionario se limitará a comunicar el hecho al Director del Registro Electoral."

"Comprobada fehacientemente la exactitud del hecho, el Tribunal Calificador de Elecciones procederá a proclamar, sin más trámite, Diputados o Senadores a las personas que aparecieren favorecidas."

Para llegar a este resultado, los representantes de los partidos celebraron numerosas reuniones. A fin de asegurar el éxito de esta patriótica iniciativa, designaron por unanimidad árbitro de todas las divergencias al Ministro del Interior, don Enrique Bermúdez.

Transcurrieron largos días de discusiones e incertidumbres, provocadas por los activos intereses de los partidos entre sí y de los miembros de cada partido dentro de la respectiva colectividad. Es muy humano que cada entidad y cada hombre se crea más capacitados que los demás para asumir los puestos dirigentes.

Por fin, predominó el interés nacional sobre las ambiciones personales o de círculo, y se logró presentar en toda la República un número de candidatos igual al de Diputados y Senadores que correspondía elegir. Se evitó la lucha de las urnas, siempre propicia en desórdenes, alarmas, violencias y cohecho.

La opinión pública ha recibido con agrado esta solución, porque, aun los más avanzados en materia de libertades, reconocen en el fondo de su conciencia, que el país necesita, por sobre todas las cosas, un ambiente de tranquilidad, de disciplina, de trabajo metódico y asiduo, para mejorar las condiciones del pueblo y alcanzar la mayor eficiencia de sus industrias de sus minas, de su comercio y de su agricultura.

Sólo así podrá realizarse el vasto plan de progreso y bienestar general que el actual Gobierno está realizando tan acertadamente.

Debemos confiar en que los parlamentarios recién elegidos cooperarán a la fructífera labor del Gobierno y, en especial, de S. E. el Presidente de la República, con toda decisión y actividad, propendiendo a la estabilidad y avance de la producción nacional, que es la base de la prosperidad de todos los habitantes del país.

Por las circunscripciones a que pertenece la zona carbonífera (agrupaciones de Lautaro, Rere y Puchacay, y de Arauco, Lebu y Cañete), quedaron designados como Diputados los señores Vicente Acuña, Luis Torres, Carlos Roberto Elgueta, Víctor Alamos, Luis Muñoz Monje, Eudocio Rivas y Alfonso Figueroa U., a quienes presentamos nuestras congratulaciones, deseándoles el mayor éxito en su elevada misión.

Lo que se hace para fomentar los deportes

Los cultores a los deportes se multiplican cada día más y más.

Debemos conformarnos con lo poco que en esta materia se hace.

Se hace poco en verdad, pero es necesario repetirlo, que se hace poco pero bueno.

Ayer teníamos por delante a nuestro popular fútbol.

Hoy tenemos otros deportes que avanzan a pasos agigantados y dispuestos a hacerle competencia a aquel.

El público, se ha visto, presta su aprobación a estas justas deportivas y es esa la manera de poder conseguir que hayan cultores decididos y entusiastas.

Hemos visto con pena que nuestro público tiene interés por algunos deportes de sus simpatías, pero lo es antipático en otros.

Por ejemplo: el "respetable" gusta del fútbol y del box con gran delirio.

Es antipático por las nobles luchas del atletismo.

Acepta con gusto las regatas y competencias acuáticas.

Escasos son los cultores por el excursionismo, pesca y caza.

Ultimamente se ha interesado por el ciclismo, dando margen a la novel institución pedalera para que nos brinde con nuevos y novedosos números de ciclismo.

La prueba fué rendida y el público ha quedado satisfecho de esta segunda presentación.

Bien lo dicen los reglamentos de la institución:

"Una carrera debe ser un torneo noble en absoluto, pero esforzado, dentro de la capacidad de cada cual; así como la victoria debe alcanzarse únicamente con el vigor que el ciclista posee, sin engaños, atropellos u ofensas para los demás contendores, así también, cuando observa que sus fuerzas no son suficientes para resistir una prueba, debe abandonarla, pues, si por satisfacer un falso amor propio, el resultado no será otro que el de agotarse con evidente daño para su salud."

Es, en verdad, un hermoso catecismo que nuestros pedaleros y público que presencia estos torneos, deberán aprendérselo de memoria.

Es algo noble en el más amplio sentido de la palabra.

El ciclista debe ser desinteresado en absoluto.

El más valioso premio no compensa el perjuicio que recibe la amistad, el compañerismo, la institución y su propia conciencia.

Así deben serlo todos los buenos deportistas.

En una cancha de fútbol, en los tablados de un ring, en las pistas pedestres o velódromos, deberíamos ver todos los días este saludable y bello ejemplo.

Es así como se puede y como se llegará un día a formar el espíritu y la conciencia de la nueva generación.

Le ha correspondido, pues, a nuestro puerto y al Club Ciclista "Lota", ser los primeros en el país en organizar las importantes pruebas del Domingo 16.

CIPRIANO POMERI.

Lota Alto, Febrero 26 de 1930.

SUCURSAL DE LAS ESCUELAS INTERNACIONALES DE LA AMERICA DEL SUR

EL EMPLEADO QUE SE NECESITA

Se necesita un empleado para trabajo sólido, y rápido ascenso, que encuentre cosas para hacer sin la ayuda de un gerente y de tres asistentes.

Un empleado que desempeñe puntualmente sus tareas durante el día, y que no ponga en peligro la vida de los demás, atropellándolos por salir el primero de la oficina.

Un empleado correcto en sus deberes, y que no proteste de trabajar alguna hora extra cuando llegue el caso.

Un empleado que oiga atentamente lo que se le dice, y que no pregunte más que lo indispensable para asegurarse de la correcta ejecución de las instrucciones recibidas.

Un empleado que trabaje ligero, y que haga el menor ruido posible alrededor suyo.

Un empleado de mirada recta y franca, y que diga siempre la verdad.

Un empleado que no se compadezca de sí mismo por tener que trabajar.

Un empleado amable, cortés con todo el mundo, y resuelto a «cumplir».

Un empleado que cuando no sepa una cosa, diga: «no sé»; y cuando se le pida algo, conteste: «trataré de hacerlo».

Un empleado que no cometa dos veces un mismo error; que no sea un mojigato, ni un pedante, ni un grosero, y que desempeñe como mejor pueda las tareas que le sean confiadas.

Este empleado se necesita en todas partes, sin reparar en su edad ni en su falta de experiencia. Todas las oportunidades para desempeñar grandes puestos están abiertas para él, sin más limitaciones que su propia ambición. Este empleado es buscado por todas las grandes empresas, desde Canadá hasta Magallanes.

EDUCACIÓN SANITARIA

La sífilis como causa de perturbaciones intelectuales en los niños

Desde que se han estudiado las manifestaciones clínicas de la sífilis heredada en la infancia, se ha dado importancia especial a las alteraciones de orden intelectual que la infección determina en el niño. Para comprenderlas es preciso recordar que la acción de los espiroquetas puede manifestarse dentro del vientre materno, o fuera de él. Si la acción de los espiroquetas se ejerce dentro del vientre materno, se tiene la producción frecuente de lesiones cerebrales efectivas, comparables por los medios corrientes de investigación y como resultado de ellas se observan en los niños perturbaciones de su inteligencia por ENCEFALITIS sifilítica, o sea, la invasión de la masa cerebral por los espiroquetas. Estas lesiones son siempre en mayor o menor grado irreparables, regresan en parte gracias al tratamiento antisifilítico, pero jamás dejan de estampar su huella en la actividad cerebral del niño. Se trata en este caso de muchachos atrasados en una de sus funciones intelectuales o motoras: sordos, mudos, paralíticos de un brazo

Soc. IMP. Y LIT. "CONCEPCION" — Freire esq. Castellón — Casilla 57 C. — Concepción — 1930



o de una pierna o de varios miembros a la vez, o bien son idiotas totales. Se viene a sospechar en la existencia de uno de estos trastornos intelectuales producidos en el vientre materno a causa de la sífilis cuando el niño da las primeras demostraciones de su inteligencia, después del sexto mes, y puede entonces advertirse su inferioridad.

Cuando la acción del microbio no ha sido suficientemente intensa durante la vida intra uterina para determinar anomalías intelectuales, y cuando el tratamiento posterior del niño heredo-sifilítico ha sido descuidado, pueden aparecer perturbaciones tardías de orden psíquico que consisten en deficit intelectual o atraso total en el desarrollo de la inteligencia. En otras ocasiones se trata de desviaciones unilaterales de la inteligencia del niño en el sentido de una de sus manifestaciones. Es muy frecuente de encontrar muchachos de buena constitución física que, sin embargo, presentan atraso intelectual, son flojos para estudiar, tardan en comprender las cosas, o no tienen vivacidad juvenil alguna; sin embargo, estos muchachos suelen ser sexuales precoces, son fumadores empedernidos o tienen una excelente memoria para retener el número y marca de todos los automóviles... Debe, pues, llamar la atención de los padres el hecho de un niño que no es inteligente tenga una manifestación aislada de inteligencia, cualquiera que ella sea y nunca olvidarse de la sífilis como verdadera causa de estas desagradables y funestas desviaciones. La historia está llena de ejemplos muy ilustrativos que demuestran hasta la saciedad que la sífilis no sólo engendra atrasados o idiotas sino que suele, con peligrosa frecuencia, engendrar genios formidables que son amorales en su vida privada o pública y elementos perniciosos para la sociedad humana.

S. H. S.

ECONOMÍA DOMÉSTICA

Deberes primordiales

Una dueña de casa, para que cumpla verdaderamente con sus deberes, debe saber: que el aseo y el orden, la buena preparación de las comidas y la confección y compostura de las ropas, constituyen la perfecta dueña de casa.

En esta sección, las dueñas de casa encontrarán siempre algo que les será útil.

LAS FRUTAS

Las frutas debemos comerlas en abundancia, no solamente por regalar el paladar, sino que nos sirven para refrescarnos y calmar la sed. La uva especialmente.

Cuando se sale de paseo y se lleva merienda, no se debe llevar vino ni cerveza sino FRUTA. Ella refresca, calma la sed y nos alimenta.

También la fruta se usa como medicina, como lo vamos a ver.

Las frezas son antigotosas y vermífugas, disuelven las concreciones articulares de ácido úrico.

Las cerezas, consumidas en gran cantidad, fortalecen la sangre, dan buen color y coadyuvan a la función de los riñones.

Los damascos convienen a los que necesitan tratamiento tónico y depurativo.

Las ciruelas son laxantes.

Las nueces eliminan de nuestro cuerpo todas las toxinas y lo hace refractario a la acción de muchos venenos.

El melón es emoliente, laxante y diurético; cura la hidropesía y calma la agitación nerviosa.

Las manzanas se recomiendan en las enfermedades de la vegiga y riñones.

Los nisperos alivian las dilataciones del estómago y gastralgia.

Las naranjas son tónicas y sedativas.

Los limones son antisépticos y astringentes; suavizan el pecho.

La uva es excelente para los anémicos; hace engordar.

PESCADO A LA PROVENZAL

Para hacer este plato se puede aprovechar cuando ha quedado pescado frito.

Se coloca en una fuente que se pueda poner al fuego una capa de pescado frito, otra de cebolla cortada en pluma y frita, papas también fritas, arreglado todo por capas y bien sazonado con sal, pimienta molida y perejil picado finito. Se cubre con salsa de tomates, se pone al horno por un momento y se sirve.

ZAPALLO TIERNO A LA CRIOLLA

Se corta en cuadraditos zapallo tierno, y bien lavado se pone en una cacerola con un poco de manteca, aceite o grasa a fuego suave para que se cueza a vapor, sacudiendo la cacerola de cuando en cuando para que no se pegue. Aparte se deje en una sartén cebolla picada en pluma. Cuando ya está dorada la cebolla, se le agrega, además de sal, pimienta molida y verduras picadas finitas, tomates cortados en pedazos chiquitos y choclos picados. Se cuece albahaca, también se le pica menuda. Con esto, ya listo se junta con el zapallo que ya estará cocido y se sirve con queso rallado.

PASTELITOS FRITOS A LA ESTANCIERA

Se hace una masa con dos tazas de harina, 1 huevo y 3 cucharadas de manteca caliente, se junta poniéndole salmuera caliente y sobándola bastante, se huslerea y corta bien delgadita en forma redonda. Se unta con yema de huevo y se le pone en el centro un poco de fruta hecha compota o asada y se cubre con otra redondela de masa, se aprietan los bordes y se pellizcan las orillas para formar piquitos; se unta nuevamente con yema y se fríen en bastante grasa o manteca bien caliente. Se sirven con azúcar molida y canela por encima.

Para rellenos y pasteles queda exquisita la fruta asada de la siguiente manera: en una budinera o fuente que se pueda meter al horno se pone la fruta que se quiere asar, ya sea una sola o mezcladas varias frutas, peladas y cortadas en rebanadas delgadas, con bastante azúcar y canela molidas. Si se quiere que quede más jugosa, se le puede poner un poco de agua.

"LA TIENDA NUEVA" DE GUILLERMO 2.º BURGER
Casilla 65 - LOTA - Teléfono 18

Es la única casa que constituye una garantía para usted:
1.º—Por la calidad de sus mercaderías;
2.º—Por los bajos precios; y
3.º—Por la exactitud en el peso.
Señora: Efectúe siempre sus compras en esta casa y ganará dinero.
NO LO OLVIDE

Las ventajas del uso de anteojos de seguridad en el trabajo

Las estadísticas dan a conocer que, de cien accidentes que ocurren en el trabajo, 20 ocasionan lesiones en los órganos de la visión.

Aun cuando no todos estos accidentes lesionan en forma tan grave que exista peligro inmediato de pérdida de visión, originan, sin embargo, dolencias prolongadas, difíciles de curar y de consecuencias que no pueden precisarse. Generalmente, estas lesiones disminuyen notablemente la capacidad de visión de los afectados, con las consiguientes dificultades para el trabajo, especialmente entre aquellos obreros profesionales (mecánicos, etc.)

En el año 1925 perdieron la vista a consecuencia de accidentes del trabajo en los Estados Unidos, 1872 obreros.

En vista de la peligrosa frecuencia con que se sucedía esta clase de riesgos, los patrones intensificaron una campaña que estaba ya iniciada y que estaba encaminada a fomentar el uso de los anteojos de seguridad en aquellos trabajos que, por su misma naturaleza, los requirieran. Los obreros americanos comprendieron los enormes beneficios del uso de los anteojos de seguridad, y han comprobado, al publicarse la estadística del año 1928, que los accidentes de los órganos de la visión han disminuido en un 51.3 por ciento, a pesar de que el número de obreros en trabajo aumentó considerablemente.

En Lota, aun cuando no son muy numerosos los accidentes que afectan la vista, conviene que todos aquellos obreros, cuyo trabajo lo requiera, usen los anteojos de seguridad.

Los anteojos de seguridad no molestan durante el trabajo. Al confeccionarlos se han considerado especialmente todos los detalles que puedan contribuir a hacerlos cómodos y se ha logrado que sirvan bien para el objeto para el cual fueron fabricados.

Todo obrero que desee conservar el más útil y noble de los órganos humanos, debe procurar, por todos los medios, usar, en los trabajos peligrosos, los anteojos de seguridad.

EL ALCOHOLISMO

EL ALCOHOL DAÑA LA SALUD

El alcohol es un veneno que mata rápidamente si se le toma concentrado. Tomándolo diluido en agua, como en whisky, coñac, aguardiente, vino, cerveza o medicinas patentadas, aun en su muy moderado uso diario, puede causar una gradual degeneración de los tejidos y debilitar su resistencia para las enfermedades. La Naturaleza nos ha dotado de los maravillosos glóbulos blancos de la sangre, cuyo trabajo es comer y destruir todos los gérmenes de las enfermedades que invaden el cuerpo; pero el alcohol emborracha aquellos glóbulos guardianes, de tal manera que no pueden hacer debidamente su trabajo defendiéndonos de las enfermedades. De aquí que un borrachín sea más susceptible a las enfermedades infecciosas y que recobre su salud más lentamente que un abstinente. También por esta razón el alcohol llamado medicinal constituye un obstáculo para el restablecimiento de la salud.

EL ALCOHOL DESPOJA AL HOMBRE DE SU BUENA APARIENCIA

El alcohol lleva más sangre a la superficie del cuerpo de lo que es natural y con el tiempo resulta de esto permanente daño a las venas de la cara. La cerveza hincha a algunos hombres y da a la parte posterior de su cuello la apariencia de un puerco muy engordado. La cerveza también agranda el hígado y dilata el abdomen de algunas personas, dándoles una figura ridícula. Buena apariencia es de importante valor, tanto en la vida de los negocios como en la vida social y debe ser cuidadosamente conservada.

EL ALCOHOL ACORTA LA VIDA

Esta es ahora la opinión de todas las compañías de seguros sobre la vida. Algunas de las más grandes de estas compañías están repartiendo impresos conteniendo amonestaciones contra el alcohol. El cambio gradual en los tejidos del cuerpo causado por el alcohol, es semejante al cambio producido por el envejecimiento.

EL ALCOHOL CONDUCE AL CRIMEN

El alcohol ha convertido a muchos jóvenes en huéspedes de las prisiones. Bajo su influencia los jóvenes se han vuelto pendencieros y han muerto a sus compañeros; y por este crimen han ido a la prisión por toda la vida, o a morir en el patíbulo. Dicen eminentes jueces que el 75 por ciento de los crímenes en América o Inglaterra, son debidos al alcohol.

EL ALCOHOL IMPIDE EL BUEN DESARROLLO DEL TRABAJO

El obrero, el empleado que asiste al trabajo bajo la influencia del alcohol y aun después de una noche de juerga, es un elemento nulo para el trabajo.

El obrero minero que baja al laboreo en estado de ebriedad es un elemento peligrosísimo para sus compañeros de labor. En un momento dado éste puede ser causa de un desastre de incalculables proporciones, que llevaría la muerte por doquier sumiendo en la miseria y en la orfandad a innumerables esposas e hijos.

EL ALCOHOL CONDUCE A MALAS COMPAÑIAS

Un joven que se entrega a la borrachera pronto será arrojado de la buena sociedad de los jóvenes y deberá contentarse con la compañía de los cantineros o de los frecuentadores de las cantinas. La compañía de la cantina es siempre vil en su lenguaje y en sus obras y un hombre que visita las cantinas no puede permanecer puro en sus pensamientos.

El alcohol inflama las pasiones y despierta los deseos animales, y los hombres y los jóvenes bajo su influencia, algunas veces, son inducidos a relacionarse con mujeres que llevan el contagio de las vergonzosas enfermedades de trascendencia social.

CRONICA LOCAL

INSTITUCIONES QUE CAMBIAN DIRECTORIO

Damos a continuación la nómina del nuevo Directorio del Atlético "Manuel Plaza", que regirá los destinos de esta esforzada institución durante el presente año:

Presidente honorario, señor Carlos Duarte; Vicepresidente honorario, señor Cirilo Neira; Director honorario, señor Juan Bautista Aburto; Presidente efectivo, señor Armando Bustos; Vicepresidente efectivo, señor Miguel Escalona; Secretario, señor Angel C. Silva; Prosecretario, Sr. Carlos Montes; Tesorero, señor Juan Ramírez; Protesorero, señor Arturo Aguilera; directores, señores: Pedro Plaza, Arturo Aguilera, Ascanio Salazar y José Flores; Porta estandarte, señor Ascanio Flores; Capitán atlético, señor Armando Bustos; Jefe de Utiles, señor Carlos Montes.

En reunión general, celebrada en dias pasados, la Sociedad de Socorros Mútuos de Artesanos y Obreros eligió el nuevo directorio que quedó compuesto por las siguientes personas:

Presidente, señor Eduardo Pérez; Vicepresidente, señor Santiago Jhonson; Secretario, señor José Aguilar; Posecretario, señor Guillermo Lorca; Tesorero, señor Francisco Arriagada.

Directores, señores: Juan Sierpa, Emilio González, Nicolás Ortiz, Juan Francisco Román, Alfredo Mellado y Pedro J. Alarcón. (Reelegido)

Junta de Contabilidad, formada por los señores Domingo Aguilar, Bernardino Vergara e Ismael Bustos.

BIBLIOTECA DEL DEPARTAMENTO DEL BIENESTAR

Se pone en conocimiento de los señores empleados y obreros del Establecimiento, que esta Biblioteca ha recibido nuevas obras, que, como de costumbre, quedan a disposición del personal.

Horas de oficina: de 10 a 11 horas, y en la tarde, de 16 a 18 horas.

Lota, antecedentes históricos, con una monografía de la Compañía Minera e Industrial de Chile. — O. Astorquiza L.

Chilenos del mar. — M. Latorre.

Tierra de Pellines. — Durand.

La senda inútil. — R. Boizard.

La revolución del 5 de Septiembre. — J. P. Bennet.

Nuevos cuentos militares. — O. Lazo B.

Canciones de niños. — J. Guglielmi.

Durante la Reconquista. — Blest Gana.

La vida de David Arellano. — Gmo. Arellano.

Un libro útil para el hogar. — A. Vallverdú.

El masaje. — Doctor Brummer.

Educa bien a tu hijo. — Doctor Leber.

Curso completo de dibujo mecánico. — C. Westinghouse.

Manual Practico del Operador Cinematográfico. — W. Parker.

Come y gasta menos y alimentate más. — Saimbrann.

AGRADECIMIENTOS

El señor Augusto Tagle, veterano del 79, y operario del Establecimiento, nos ruega expresar sus agradecimientos a las personas que se mencionan más abajo por el generoso auxilio de que fué objeto durante su enfermedad.

Señores: Juan Ramírez B. $1.—; Francisco 2º Mardones $ 1.—; Mariano Gutiérrez $0.40; Manuel Núñez $0.40; José Fuentes $0.20; Gumercindo Márquez $0.40; José Romero $0.20; Humberto Peña $0.40; Heriberto Sáez $0.40; Florentino Aravena $1.—.



Durante el almuerzo en el paseo a Laraquete, verificado por el Cuerpo de Bomberos «Matías Cousiño», de Lota.

El paseo anual del Cuerpo de Bomberos "Matías Cousiño" de Lota

Los voluntarios en marcha. — La llegada al Balneario. — Competencia depertiva. — El almuerzo a la sombra de frondosos árboles. — El regreso

A las 8.30 de la mañana del Domingo 23 de Febrero, los voluntarios del Cuerpo de Bomberos de la localidad, se apresuraban en llegar al Cuartel a fin de dirigirse a la Estación de los Ferrocarriles, en correcta formación con la Banda Municipal a la cabeza donde el tren los tomaria para trasladarlos al vecino balneario de Laraquete, sitio designado por el Directorio del Cuerpo para realizar el paseo anual que acostumbra verificar esta simpática institución bomberil.

A la llegada al balneario, una comisión del club "Unión Deportivo Laraquete", se apersonó a los Directores de la Institución, invitando a los voluntarios a un amistoso partido de fútbol, invitación que fué aceptada. Terminada esta competencia que fué muy animada, los excursionistas se reunieron para hacerle los honores debidos a un suculento almuerzo servido a la sombra de un hermoso bosque.

A los postres, a instancias de la juventud bomberil, habló en elocuentes términos el Corresponsal de "El Sur" en Lota señor Heriber Ascencio, quien fué objeto de grandes salvas de aplausos en cada pasaje de su peroración.

Le siguió en el uso de la palabra don Juan Antonio Navarro Director Honorario del Cuerpo siendo muy aplaudido por los circunstantes.

En medio de la alegría general, una vez terminado el almuerzo la juventud se entregó a un animado baile que duró hasta la hora de once, siendo amenizado por la Banda Municipal de Lota.

Mas o menos a las 6.30 de la tarde los excursionistas se embarcaban en el Tren de los Veraneantes en dirección a Lota, sumamentes complacidos de haber pasado un espléndido día al aire libre.

En el mismo sentido nos escribe el señor José L. Salas, sus profundos agradecimientos a los compañeros que lo ayudaron:

Pascual Neira $2.—; Esteban Portino $2.—; Herminio Vázquez $1.—; Delfín 2º Huerta $1.—; Tomás Alveal $1.—; José Isla Isla $1.—; Rafael Lagos $1.—; Pedro Anabalón $1.—; Isidoro Burboa $1.—; Bernardo Gajardo $1.—; Roberto González $1.—; Adrián Zúñiga $1.—; Fernando Andrades $1.—; y Sixto Vega $1.—.

TEATRO DE LA COMPAÑIA MINERA E INDUSTRIAL DE CHILE

CARNET CINEMATOGRAFICO

Martes 4. — La Fox Film presenta al público lotino la sensacional super producción de 1930, titulada "LOS HIJOS DEL DELITO"; interpretada por la nueva estrella cinematográfica JUNE COLLIER. Obra muy humana y en la que se ve "El precio del amor... y el sacrificio de una madre...."

Jueves 6. — Exhibición de la gigantesca producción de alto valor social, titulada "EL TEMPLO DE VENUS", creación extraordinaria de la escultural estrella MARY PHILBIN.

Sábado 8. — Vermouth y noche. Continuación de la gran serial policial "EL SIGNO FATAL", que ha constituido el gran éxito de la temporada.

Domingo 9. — Matinée. — Segunda función de "LA LLAVE DE LOS ESPECTROS", que ha gustado enormemente a los habitués, por las tramas inteligentes y pasajes que hacen recordar las estupendas seriales de antaño, no superadas hasta la fecha. Sin embargo, "LA LLAVE DE LOS ESPECTROS", se asemeja muchísimo a las famosas producciones interpretadas por Perla White, Francis Ford, Creighton Hale y Eddie Polo.

Domingo 9. — En vermouth y noche. — La "Ermemann Film" presenta la pasional obra alemana "LOS HOMBRES CIEGOS". Esta cinta es una obra de amor y de pasión. Es la vida humana en su cruda y terrible desnudez.

Martes 11. — "TOM Y SUS CAMARADAS", por Tom Tyler.

RELOJERIA BARBIER

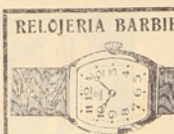

Es la mejor, más surtida, y la que vende más barato

producción de la Chilean Cinema Corporation.

Jueves 13. — Interesante drama pasional, titulado "SACRIFICIOS DE AMOR", de la Chilean Cinema Corporation.

Próximamente: "LA GUERRA SUBMARINA" o "LOS FAMOSOS ACORAZADOS INGLESES "Q". — Producción de la Chilean Cinema.

Premios por "Casas Aseadas" y "Balcones Adornados" otorgados por la Compañía Minera e Industrial de Chile, Establecimiento de Lota, en el mes de Enero de 1930.

"CASAS ASEADAS"

Premio extraordinario de un mueble (aparador). — Santiago Vega Manríquez, barretero del Pique Grande; vive con su esposa Emperatriz Henríquez y cinco hijos en el Pabellón 31, casa 23.

1.er premio.— José María Jara Contreras, contratista del Chiflón; vive con su esposa Bentriz Solas y 3 hijos en la casa N.º 50 (norte).

2.º premio.— Manuel Jesus Herrera Manríquez, mecánico de la Sección Cerámica; vive con su esposa Elena Inzunza y un hijo en el Pabellón 2 Fábrica, casa 16.

"BALCONES ADORNADOS"

1.er premio.— José Salazar Castro, jornalero del Embarque; vive con su esposa Antonia Cortés y dos hijos en el Pabellón 3 Embarque, casa 23.

2.º premio.— Adán Mendoza (norte), winchero del Embarque; vive con su esposa Amandina Soto y un hijo en el Pabellón 2 Embarque, casa 23.

NOTAS SOCIALES

FALLECIMIENTO. — Ha fallecido en Concepción, víctima de un accidente automovilístico la distinguida dama de este pueblo, señora Margarita Condon de Smitch.

VIAJEROS. — Se ha dirigido a Europa el Ingeniero Jefe de la Compañía Minera e Industrial de Chile, don Hugo Gardner.

Han regresado a Valparaíso los señores Carlos Cousiño y Juan Manuel Valle, Presidente y Gerente de la Cía. Minera e Industrial de Chile, respectivamente.

Ha regresado de las Termas de Río Blanco, el señor Roberto Alvarado.

Se ha dirigido a la capital el señor Dante Corte acompañado de su hijita Olga Corte Fumci.

Procedente de Concepción la señorita Josefina Bastidas, Directora de la Escuela Superior de Niñas.

Del mismo punto le señorita Elena Escobar Pérez.

Ha regresado de Los Sauces el señor Luis Humberto Concha, acompañado de su esposa señora Isabel Valenzuela de Concha e hijita.

De Osorno el señor José Benito Leighton.

Se dirigió a Valdivia el señor Daniel Vittoriano, esposa y su hijo Hernán.

Ha regresado de Quillón el señor Clodomiro Navarrete, en donde pasó una temporada haciendo uso de su feriado legal.

NACIMIENTOS.— Ha venido al mundo una hijita del señor Nazario López Mora y de la señora Lidia Hernández de López.

Un hijito del señor Carlos Sagredo y de la señora Emelina López de Sagredo.

Una hijita del señor Benjamín Vallejos y de la señora Zoila Aranda de Vallejos.

Ha nacido una hijita del señor Pedro Gólmez y de la señora Emelina de Gólmez.

ENFERMOS. — Continua mejor de salud la señora Teresa Arce de Viveros.

Sigue mejor el señor Luis Aburto, operario de la Central Termo Eléctrica.

Un tanto mejor continúa el señor Santiago Inzunza, inspector de teléfonos del Establecimiento.

Ha abandonado el hospital, completamente restablecido el señor Ernesto Mayer.

Continúa mucho mejor la señora Doris Koeppen de Quintino.

Ha sido operado por los doctores Aquiles Herrera de la Vega y Oscar Espinoza Lavanchy, la niñita Carmela Cifuentes.

Se encuentra hospitalizada la señora Orfelina Cárcamo de Ruiz.

DESPEDIDA DE SOLTERO. — La noche del 21 del mes ppdo. a las 20 horas se llevó a efecto en uno de los comedores de la Pensión Castellon, la manifestación de despedida de soltero del señor Bernardo Salgado, ofrecida por un grupo de amigos íntimos.

Ofreció la manifestación el señor José Bastías, quien mencionó a grandes rasgos las excelentes cualidades que como caballero y amigo reunía el festejado; a continuación hablaron los señores Guillermo Riveros Pérez, Enrique Alveal y Gumercindo Alvarez.

En una elocuente improvisación contestó el señor Bernardo Salgado, agradeciendo la reunión que sus amigos le habían preparado como una demostración de aprecio y cariño hacia su persona; agradeció en forma especial a los señores Ricardo Flores, Alfredo Navarrete y Santos Salgado, personas éstas que tuvieron a cargo la organización de esta reunión.

El señor Eduardo Escalona dió término a esta manifestación haciendo votos por la ventura personal del festejado y de la de su futura esposa.

A esta simpática fiesta, en la cual reinó la más estrecha camaradería, asistieron las siguientes personas: Bernardo Salgado, Manuel Salgado, Santos Salgado, Víctor Bello, Eduardo Escalona, Luis A. Mellado, Ernesto Flores, Quirino Bárcalet, Enrique Alveal, Alfredo Navarrete, Juan de Dios Meza, Ricardo Flores, Guillermo Riveros Pérez, Gumercindo Alvarez, José Bastías y José Carrasco.

DATOS DEMOGRAFICOS

Damos a conocer a nuestros lectores el movimiento general habido en la Oficina del Registro Civil, durante el año ppdo, y el movimiento del mes de Enero del presente año:

AÑO 1929

Matrimonios	311
Nacimientos	1508
Defunciones párvulos	644
Defunciones adultos	682
Total de defunciones	1326

MES DE ENERO DE 1930

Matrimonios	23
Nacimientos	156
Defunciones párvulos	127
Defunciones adultos	21
Total de defunciones	148

ECONOMATOS
DE LA
COMPAÑIA MINERA E INDUSTRIAL DE CHILE

En condiciones insuperables, tenemos el gusto de ofrecer a nuestra distinguida clientela, nuestro inmenso y variado surtido de mercaderías llegadas en esta semana.

DESTACAMOS algunos artículos de alta novedad que han llamado extraordinariamente la atención de nuestros clientes y público en general, por su óptima calidad, linde colorido y dibujos del más refinado gusto.

TENEMOS A LA VISTA:

Charmelaine, Otomán, Camelias, Popelinas, Gabardinas finas

Un espléndido surtido en PAÑOS SEDAN, de 50 colores de moda, seleccionados. Popelinas de calidad superior muy mercerizada, Sedalinas, Mesalinas, Satines crepe marrocain, Terciopeles, Viyelas, etc., etc.

No pierda la oportunidad de adquirir mercaderías a precios nunca vistos

EL JEFE

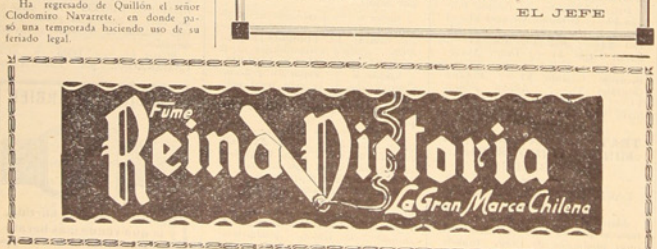

SE DICE...

Que la formación del nuevo parlamento efectuada sin lucha electoral, por amistoso acuerdo de las entidades políticas, demuestra el patriotismo de que están animados sus dirigentes y el deseo de cooperar a la obra de reconstrucción nacional en que se halla empeñado S. E. el Presidente de la República.

Que si no se apresuran los trabajos del alcantarillado de Lota Bajo, cuando sobrevengan las primeras lluvias los vecinos van a tener que usar zancos...

Que, en previsión de que tal cosa suceda, varias personas han acordado formar un Club de Regatas con el fin de hacerle ventajosa competencia a las góndolas...

Que, dado el magnífico resultado de la competencia ciclista organizada por el Club Ciclista «Lota», se pedirá a dicha institución que organice un nuevo festival deportivo.

Que, a pesar del triunfo obtenido el Domingo último, los futbolistas lotinos deben perseverar en un severo entrenamiento. Camarón que se duerme... vaya a ver la serie «El signo fatal»...

Que el Rotary Club ofrecerá algunos premios para un torneo atlético que podría efectuarse en el mes de Abril próximo, con la base de los elementos del «Manuel Plaza» y otros aficionados.

Que un nuevo elemento de la Liga de Schwager ha venido a integrar las líneas del Club Matías Cousiño.

Que Venegas, el popular centro half del Carlos Cousiño, ha emprendido raudo vuelo al vecino mineral, donde actuará por el conjunto capitaneado por el que se ha constituído en la pesadilla de los arqueros lotinos: Vidal.

Para los niños

Mandamientos de higiene

1 Yo limpio mis dientes cada mañana.

2 Yo como fruta fresca o cocida cada día.

3 Yo tomo varios vasos de agua todos los días.

4 Yo no tomo agua del mismo vaso que usan otras personas.

5 Yo me siento erguido en la escuela.

6 Yo no echo nunca un lápiz a la boca.

7 Yo me paro derecho con mi pecho erguido.

8 Yo lavo mis manos antes de comer.

9 Yo tomo a lo menos 1 vaso de leche cada día.

10 Yo como bastante verdura cada día.

11 Yo mastico bien mi alimento.

12 Yo juego al aire libre cada día.

13 Yo no como demasiado dulce.

14 Yo siempre estoy contento.

15 Yo no bebo vino de ninguna clase.

16 Yo me baño enteramente a lo menos dos veces a la semana.

17 Yo limpio mis dientes cada noche.

18 Yo me acuesto temprano.

19 Yo duermo con las ventanas abiertas.

20 ¿Es normal mi peso?

DEPORTES

Lota batió a Schwager el Domingo 23.—Comentarios a una publicación.—Los últimos acontecimientos del fútbol lotino.—El partido entre los seleccionados de las Ligas de Schwager y Lota.—Triunfa el cuadro lotino por la cuenta de tres tantos a dos.—Comentarios que nos sugiere la inclusión de nuevos elementos en las filas del seleccionado local.—El festival deportivo del Domingo 16 de Febrero.—En las carreras de fondo se impone el joven Armando Fuentes, quien en un formidable rush final dió cuenta de sus adversarios.

COMENTARIOS A UNA PUBLICACION

Desde hace algún tiempo atrás nuestras entidades deportivas vienen siendo objeto de censuras de parte de personas que tienen a su cargo las corresponsendencias de los diarios penquistas.

Somos los primeros en aplaudir o censurar cualquier desvío de parte de los dirigentes lotinos, pero estas censuras llevan envuelto el suficiente criterio para decir tal o cual cosa en una forma que no hiera la susceptibilidad de los que dirigen los deportes lotinos.

Esta razón nos ha movido a hacer el presente comentario a raiz de ciertas publicaciones que se han hecho ultimamente y en las cuales los dirigentes del sporto club han quedado en muy mal pie por la publicación molestosa, si se quiere, del diario al cual nos referimos.

Ayer fué el Club Manuel Rodriguez quien debió sufrir las consecuencias de un poco entendimiento en saber decir públicamente las críticas en forma desaposionada, y más tarde debió ser el Carlos Cousiño, otra entidad lotina a la cual se le atacó en forma por demás desusada entre los que escriben para el público amante de los deportes.

Si juzgamos el comentario con toda imparcialidad creemos que en realidad no se sabe lo que se escribe, o bien, el corresponsal larga su pluma sin medir las consecuencias desastrosas que esto trae, pues apaga el entusiasmo y el animo de los dirigentes lotinos para poder seguir por la ruta pesada de la dirección de los deportes.

La labor de los que tenemos en nuestras manos este poder no debe encaminarse a censurar hiriendo la honorabilidad de los dirigentes, debemos emprender este camino trazando rumbos a todos los deportes, pero en la forma eficaz y desprendida de las rivalidades de círculo para tal o determinado club.

Debemos enseñar haciendo nuestro comentario con la debida imparcialidad para que de este modo seamos tomados en cuenta y sostener al mismo tiempo con el criterio necesario nuestra tesis que sirva para que los dirigentes nos deban todo el respeto cuando se encamina el deporte en esta forma.

Toda obra en contrario significa socavar los cimientos en que está nuestro deporte desde largos años.

No queremos defender a ningún club determinado, queremos que se mantenga solamente el respeto que se merece a los que dirigen los deportes lotinos.

Tuvimos oportunidad de leer la contestación que se dió a dicha publicación y en ella no vemos otra cosa que la amargura que representa ante la necesidad de contestar publicaciones como la que nos referimos.

El secretario del club carlista ha promovido esta defensa para dejar sentado que no le anima el interés del triunfo o la derrota de su club sino porque ha visto menoscabado el prestigio de su institución ante una publicación malévola, desprovista de base, o un comentario en que no se sabe lo que se ha dicho. Estamos más bien por lo último y con esto estimamos haberlo dicho todo.

Los últimos acontecimientos del fútbol lotino.— El partido entre los seleccionados de las Ligas de Schwager y Lota.— Triunfa el cuadro lotino por la cuenta de tres tantos a dos.— Comentarios que nos sugiere la inclusión de nuevos elementos en las filas del seleccionado local.

Sorpresivamente, sin más anuncios que una pizarra, días antes del partido, hubo de realizarse este encuentro que encontró desprevenidos a numerosos aficionados, amantes del popular deporte.

Y juzgue el lector haciendo el comentario que guste, cuando hubo de verse en la cancha lotina la presencia de los mejores hombres de la zona carbonifera enfrentarse ante un cuadro hecho a "golpe de martillo" y a última hora.

Los pronósticos favorecieron desde el primer momento al cuadro visitante, en cuyas filas se veia lo mejor de Schwager, unido a una preparación eficaz para un encuentro de esta naturaleza.

Debe anticiparse que puede aplicarse en este caso, el axioma de "no hay enemigo chico" y esto lo juzgamos por la forma como el cuadro de Schwager empezó a actuar, viendo la clase de elementos que Lota presentaba para este partido de tanta trascendencia.

Los jugadores lotinos desempeñaronse como fogueados del deporte e hicieron presionar las líneas del equipo visitante en la defensa en forma que trajo como resultado el triunfo de los lotinos por la cuenta que mencionamos.

A pesar de la agilidad innata de los delanteros del vecino mineral, nada pudieron hacer ante la fuerte valla puesta en la defensa lotina, compuesta de Leal, Gonzalez y Véjar.

Como se ve, este trio fué el que defendió hasta el último momento la valla lotina, que al terminarse el encuentro estaba viéndose asediada cada vez más.

Durante el comienzo del partido, el público fué sorprendido por las arremetidas de los delanteros lotinos, en cuyas filas figuraban elementos que no habian actuado una sola vez en lides de esta naturaleza, salvo la inclusión de Figueroa.

El resto, compuesto de muchachos jóvenes, jugaron con tanto entusiasmo que despues de algunas situaciones molestas para el equipo lotino, llevaron sus jugadas en tal forma que los visitantes hubieron de ceder terreno.

Las situaciones, digamos, principales del partido fueron las siguientes:

LOTA PIERDE UN PENAL

La primera situación que podria haber dado mayores ánimos a los lotinos, fué la concesión de un penal dentro del área de castigo de los jugadores capitaneados por Vidal.

Sin embargo, nerviosos los nuestros, dejaron pasar esta ocasión ante el ¡oh! del público, que veia un tanto seguro.

SCHWAGER ABRE LA CUENTA

Los pesimistas hicieron su agosto cuando Schwager franqueó la valla de Véjar, abriendo la cuenta a favor de los colores de los visitantes.

Estimóse la corrida de goals que pasarian a los lotinos, pues bastaba la obtención de un tanto para continuar elevando el escore.

CONSECUENCIAS DE UNA CORRIDA DE LOTA

La satisfacción producida por los miles de aficionados cuando el puntero izquierdo de Lota, "Leal", emprendió una carrera con el balón, entrándose por entre las filas de los defensores de Schwager y burlando a los zagueros para rematar fuerte tiro al arquero de los visitantes, haciendo entrar el balón, fué indescriptible.

Se habia producido el anudo tanto del empate y en una forma impecable por uno de los más jóvenes de nuestros delanteros.

Ya, a este paso, nuestro puntero izquierdo se hizo popular y Torres, de Schwager, hubo de recurrir a todos sus esfuerzos para tratar de anular al corredor de Lota.

LOTA PRESIONA CADA VEZ MAS

En igualdad de condiciones, el juego se torna más movido y Schwager empieza a tomar en serio a los delanteros lotinos, que cada vez le dan mayor trabajo a su defensa.

Se suceden algunos cambios en la linea de los visitantes, lo que no les reporta gran ventaja, pues empiezan a desmoralizarse y sus corridas no son las características de otras ocasiones.

SCHWAGER A LA DEFENSA

Sanhueza, de Schwager, juega para dejar fuera de juego a los lotinos, mas estos se posesionan de la pelota y presionan a la defensa de los visitantes.

SEGUNDO Y TERCER GOAL A FAVOR DE LOTA

Faltan algunos minutos para terminar el primer tiempo y Lota se hace presente con la obtención de dos tantos más que aumenta la cuenta a tres. El interior derecho de los ágiles lotinos, "Carvajal", que ha estado haciendo un buen partido en compañia del centro delantero, logra, momentos más tarde, hacer entrar el balón por dos veces en el arco de Schwager. Se ha estado consolidando la victoria de los lotinos, frente al más poderoso de los equipos de la zona.

SCHWAGER EMPIEZA A PRESIONAR EN EL SEGUNDO TIEMPO Y OBTIENE EL SEGUNDO TANTO

Se nota un tanto agotados a los lotinos lo que aprovechan los de Schwager, ya que acusan un entrenamiento riguroso, para presionar a la defensa local.

Henriquez, de Lota, trata de desbaratar las jugadas del quinteto de ataque de los visitantes que cada vez deben recurrir a mayores esfuerzos para lograr equiparar la situación.

A esta altura Schwager alcanza a pasarse por entre los defensores lotinos y logra batir a Vejar despues de arduo labor.

El resto del encuentro fué de pre-

UNA OFERTA OPORTUNA E IMPORTANTE

Ofrecemos una colección completa de semillas frescas y de facultad germinativa garantizada por su pureza, vitalidad y alto pedigree. Nuestras semillas son probadas e importadas de las mejores variedades y ultimas creaciones de California U. S. A.

Una colección de semillas de flores $ 10.—

Una colección de semillas de hortaliza $ 18.—

Toda una Quinta y todo un Jardín por el bajo precio de réclame de $ 20.- Encomienda pagada y puesta en su casa.

Además agregamos a esta colección especial un buen paquete de habas verde de «Windsor» y las nuevas creaciones de repollos «Wonder Copenhagen», Coliflores «Snowball», Lechugas «Big Boston» y «New York».

El Jardín y el Vergel deben ser motivos de intima satisfacción para su propietario.

Remitimos esta colección contra reembolso por encomienda equipaje a todas las estaciones de los Ferrocarriles y en los Correos donde existen estos servicios.

"SEMILLERIA CALIFORNIA"
CASILLA 5044 - SANTIAGO.

Nuestras colecciones son para sembrar en esta época y obtener productos en otoño e invierno.

¡Señora! Lea Ud., le conviene. Las últimas ofertas sensacionales de la temporada las ofrece la Tienda más popular de Lota

"LA VIOLETA"

Hoy inicia "La Violeta" la "SEMANA ECONOMICA" donde el público lotino tendrá oportunidad de adquirir cuanto necesite a precios jamás ofrecidos en este pueblo

Si no aprovecha ahora no aprovechará nunca. Visítenos sin compromiso. Impóngase de nuestros precios a la vista: ¡Alerta, dueña de casa!

VICHY colores de moda muy bonitos, al ínfimo precio de 80 centavos el metro	CASIMIRES NACIONALES e IMPORTADOS en colores de última moda al increíble precio de $ 18.— el metro, ¡más barato imposible!	PERCALAS francesas muy bonitas sólo a $ 1.— el metro
MUSELINAS en exóticos colores, al inverosímil precio de $ 2.50 el metro	50 tipos diferentes de VELOS EGIPCIOS Y JAPONESES a $ 1.60 el metro	POPELINAS, caprichosos colores, sólo a $ 3.60 el metro
COTIES de gran duración doble ancho, regalamos al precio de $ 4.50 el metro	OTOMANES de lana realizamos a $ 7.55 el metro	ALGODONES para vestidos, colores preciosísimos, desde $ 2.50 el metro

Es inútil, no hay quien pegue con "LA VIOLETA"

CAMISAS POPELINA, medio hilo, las botamos a $ 9.50 cada una	FRAZADAS a $ 2.— ¡Increíble! Sin embargo así es LA VIOLETA BATE EL RECORD	CAMISAS DE CEFIROS de hilo, colores varios, sólo a $ 8.20 c/u.
CORBATAS CHINESCAS y "HUMITAS", las realizamos al precio que se nos diga. ¿No cree Ud.? ¡Haga la prueba!	No vendemos, sino regalamos nuestra existencia de CALZADO de lujo y de TRABAJO	CINTURONES, diversos tipos, se realizan a $ 2.40 c/u.

Seguimos realizando la famosa ALPARGATA ESPAÑOLA THE IRUN SCHOE. Reforzadas, insuperables para el trabajo de la mina, solamente a $ 2.50 c/u.

¡Dueñas de casa! ¿Queréis la economía? Visitad

"LA VIOLETA"

que fomentará la baratura en LOTA, cueste lo que cueste.

Ernestina E. v. de Médici e Hijos Ltd.

sión continua para los lotinos, quienes defendiéronse hasta el último momento, dejando el marcador en la forma señalada: tres tantos para Lota y dos para Schwager.

Y así como fué sorpresivo el partido anunciado en la forma como señalamos al principio de estas líneas, sorpresivo fué también el resultado como la actuación de los residentes.

Nunca se había presentado a nuestro campo de juego un lote de jugadores en la forma como la del Domingo.

Y esto ha servido de experiencia, como también para conocer que no solamente en las líneas superiores tenemos lo mejor aun cuando sea un contrasentido lo que manifestamos.

Tenemos allí la presencia del centro delantero de los lotinos que se condujo como un buen director de la línea de ataque, la más difícil de todo un conjunto.

El puntero izquierdo, que fué la revelación de la tarde, como el interior derecho Carvajal, que dió dos tantos para el cuadro local.

La línea media no estuvo a la altura del resto del conjunto, eso sí que sobresalió Henríquez, que fué el mejor de este eje.

La defensa de Lota correspondió en excelente forma. González y Leal fueron los defensores lotinos que mayor trabajo tuvieron, pues en el segundo tiempo hubieron de soportar las arremetidas continuas de los delanteros de Schwager, los que a última hora dieron todo lo que pudieron para aminorar la crecida cuenta que llevaban los lotinos hasta el primer tiempo. Vejar oportuno y muy buen ojo.

El conjunto de Schwager, como siempre, acusó una preparación cuidadosa y todos sus hombres revelábanse optimistas en el triunfo final. Esto los perdió, pues cuando quisieron descontar las ventajas, era ya tarde.

CICLISMO

El festival deportivo del Domingo 16 de Febrero.— Los números del programa anunciado se realizaron con todo éxito.— El vencedor de la prueba de fondo fué el corredor Armando Fuentes.— En el partido de fútbol triunfo el equipo del Arturo Cousiño, adjudicándose las once medallas de plata.

Amplia confirmación de éxito fué la obtenida el Domingo 16 de Febrero por la institución denominada Club Ciclista de Lota, la que organizó y presentó al culto público lotino asistente a este festival, un torneo ciclístico de primer orden.

Atraído por esta justa que se efectuaba por primera vez en nuestra localidad el público miró el torneo con todo entusiasmo, confirmándose las bondades de este deporte que por la forma como las competencias se desarrollaron dejó la más óptima impresión.

El torneo, que tuvo su comienzo en la tarde reunió a un público numeroso que pudo presenciar con toda comodidad las diferentes pruebas.

El desfile ciclístico fué impresionante y las pruebas que se desarrollaron a continuación fueron dadas a conocer con el siguiente resultado:

CARRERAS DE MONOPATINES PARA NIÑITAS Y PARA NIÑITOS

En que triunfó la niñita Adriana Victoriano, llegando segunda Eliana Almendra para la primera prueba, y René Duarte seguido de cerca por Mario Contreras para la segunda prueba.

CARRERA DE TRICICLO

En que tomaron parte solamente dos competidores se decidió la prueba a favor de Pepe Olate, a cierta distancia de F. Goldberg.



Los ganadores de los diversos equipos de la competencia ciclista del Domingo 16 de Febrero, en pose para «La Opinión».

CARRERA DE BICICLETAS

Constituía esta prueba tres vueltas a la cancha, y fué favorecido con el primer puesto Lorenzo Oportus, ocupando el segundo Humberto Oportus.

CARRERA DE BICICLETAS CON 5 Y 10 VUELTAS A LA PISTA

Triunfó en la primera prueba el corredor Carlos Pomeri dándose el segundo puesto a Raul Bull. En la carrera de 10 vueltas triunfó Oscar Carrasco y segundo lugar quedó para Armando Pomeri.

PRUEBA DE FONDO

Para esta hermosa carrera faltaron competidores, pues de todos los inscritos solamente se presentaron Armando Fuentes, J. Fica, Emilio Andrade y Carlos Salinas.

La lucha se estimaba podía presentarse entre Salinas y Fuentes considerados como los mejores aficionados para este deporte. El primero hubo de sufrir un accidente lo cual le restó ventajas para competir con Fuentes. Sin embargo Fica se hizo presente como un buen corredor y Fuentes que empezó su prueba guardando las energías para el final hubo de activarse para descontar la ventaja que llevaba Fica hasta las primera vueltas de la prueba.

La prueba decidióse, pues, a favor de Armando Fuentes, que logró aventajar en los tramos finales a Fica, produciéndose una reñida lucha.

EL PARTIDO DE FUTBOL

El encuentro de fútbol entre estos dos equipos definióse por el triunfo del Arturo que acusó mayor preparación presentándose a la cancha de juego bien entrenado y logrando alcanzar la victoria por la cuenta de tres tantos a cero.

"MATIAS COUSIÑO" CAMBIA DIRECTORIO

Hemos recibido de la secretaría de este club la lista del Directorio del año 1930. Es como sigue:

Presidente honorario, señor Arturo Fritz.

Vice id., id., señor Nicanor Poblete.

Presidente efectivo, señor Juan Ramírez.

Vice id., id., señor Froilán Villegas.

Secretaio, señor Ernesto Novoa.

Pro secretario, señor Juan Bautista Oñate.

Tesorero, señor Pedro Oportus (reelegido).

Pro tesoreo, señor Matías Pino.

Directores, señores: Carlos Montalba, Javier Saldaña, Faustino Muñoz, Antonio Mendoza y Humberto Leal.

Capitán honorario, señor Teodomiro Carrasco.

Capitán efectivo, señor Pedro 2º Leal.

Vice id., señor Juan Bta. Luna.

Capitán intermedia, señor Froilán Villegas.

Vice id., id., señor Domingo 2º Sáez.

Capitán 2a. División, señor Matías Pino.

Vice id., id., señor Humberto Leal.

Capitán 3a. División, señor Luis Maldonado.

Vice id., id., señor Ernesto Novoa.

Capitán infantil, señor Ramón Cifuentes.

Vice id., id., señor José Santos Solar.

Delegados ante la Liga, señores: Froilán Villegas, Luis A. Manríquez y Juan Ramírez.

Arbitros, señores: Pedro 2º Leal, Juan Bta. Luna y Luis A. Altamirano.

Revisores de Cuentas, señores: Ismael Briones, Primitivo Ortiz y Pedro 2.o Figueroa.

Porta estandarte, señores: Felindo Andaur y Matías Pino.

TORNEO CICLISTA DEL 16 DE FEBRERO DE 1930

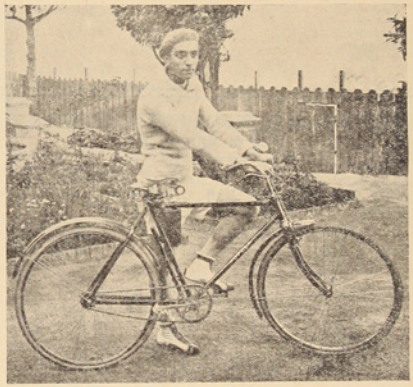

Armando Fuentes, vencedor en la carrera de 8,600 metros, que obtuvo el premio J. Demangel.

LAS BARRAS

Es el nombre con que se motteja a ciertos concurrentes a las bregas deportivas. La barra tiene siempre su favorito en la lisa y para muchas personas que asisten por primera vez a presenciar contiendas de esta naturaleza nace espontáneamente cierta simpatía por uno u otro bando. Y de esta manera el día de la lucha, de mutuo propio, eligen sus aposentadurías donde ubicarse cómodamente para brindarles manifestaciones de simpatía a sus favoritos, aunque sólo los conozcan por el nombre de la institución que defienden. Tan es así, que no hay más que leer las relaciones deportivas de la prensa metropolitana. La barra de las populares tiene su favorito, "el niño regalón", "el mimado", como han dado en llamar al Colo Colo

SERVICIO METEOROLÓGICO DE LOTA ALTO

Observaciones registradas hasta el 24 de Febrero y su comparación con el año anterior en igual lapso de tiempo.

TERMOMETRIA

Temperatura	A la sombra 1929	A la sombra 1930	Cielo descubierto 1930
Máxima del año	30°	28°	30°
Mínima del año	4°	10°	8°

HIGROMETRIA

Humedad del aire	1929	1930
Máxima del año	100	100
Mínima del año	29	39

BAROMETRIA

Presión atmosférica	1929	1930
Máxima del año	769	762
Mínima del año	748	754

PLUVIOMETRIA

Milímetros de agua caida	1929	1930
Total hasta la fecha	82.3	17.9
Total en el año	990.6	

AGUA CAIDA EN 1929 Y EN LO QUE VA CORRIDO DEL PRESENTE AÑO

	1929		1930	
Enero	78.6	milímetros	0.0	milímetros
Febrero	3.7	,,	17.9	,,
Marzo	5.1	,,		,,
Abril	26.3	,,		,,
Mayo	178.0	,,		,,
Junio	195.7	,,		,,
Julio	65.5	,,		,,
Agosto	206.6	,,		,,
Septiembre	113.5	,,		,,
Octubre	30.4	,,		,,
Noviembre	9.1	,,		
Diciembre	78.1	,,		
TOTAL	990.6	,,	17.0	,,

Hora de la plea y bajamar en el puerto de Lota, desde el 1º al 15 de Marzo de 1930.

Arreglada a la Hora Oficial

Fecha	PLEAMAR	BAJAMAR	PLEAMAR	BAJAMAR
1.º	11 58 A. M.	5.59 A. M.	—	6.10 P. M.
2	0 15 ,,	6 27 ,,	0 28 P. M.	6 40 ,,
3	0 44 ,,	6 56 ,,	0 58 ,,	7.10 ,,
4	1 13 ,,	7 25 ,,	1 28 ,,	7 40 ,,
5	1 42 ,,	7 54 ,,	2 00 ,,	8 12 ,,
6	2 13 ,,	8 25 ,,	2 34 ,,	8 46 ,,
7	2 48 ,,	9 — ,,	3 15 ,,	9 27 ,,
8	3 33 ,,	9 45 ,,	4 12 ,,	10 24 ,,
9	4 40 ,,	10 52 ,,	5 31 ,,	11 43 ,,
10	6.07 ,,	— ,,	7 06 ,,	0 19 ,,
11	7.44 ,,	1.18 ,,	8 36 ,,	1 56 ,,
12	9 08 ,,	2 48 ,,	9 45 ,,	3 20 ,,
13	10 06 ,,	3 57 ,,	10 32 ,,	4 28 ,,
14	10 49 ,,	4 44 ,,	11 13 ,,	5 01 ,,
15	11 32 ,,	5 25 ,,	11.55 ,,	5 44 ,,

SASTRERIA de ERNESTO del C. MORA

FRENTE A "LA CAMPANA"

Trajes en gabardina de alta fantasía, en casimir inglés negro, azul marino y colores de moda.

Confecciones en regias telas nacionales de excelente presentación.

Le ofrece la Sastrería más antigua de Lota.

No olvidarse: frente a "La Campana"

FUME LA CUBANA

y guarde las cajetillas vacías que valen 4 ctvs. cada una.

Preséntelas en Almacenes y Cigarrerías o en la Cía. Chilena de Tabacos

En tabaco no hay mejor por 40 centavos

OIGA: Si quiere gozar de buena salud

CONSUMA SIEMPRE

FIDEOS CAROZZI

Agentes de la fábrica en Concepción:

FALGERETE, COPPELLI & CIA.

los redactores, por el abierto partidarismo que reina hacia este club entre los asistentes.

Esto no sólo sucede aquí en Chile sino que en todo el mundo. Bástenos echar una mirada allende los Andes y nos encontramos con nuestros vecinos del Plata, los argentinos. Allá, a la barra ellos llaman los "huinchas" y, lo mismo que aquí, los "huinchas" también tienen favoritismo por ciertos clubs.

Por cierto, que haya simpatía por algún club en cualquier lugar o país no tiene nada de particular, porque cada cual es libre de demostrarle sus sentimientos a quien quiera.

Lo malo está, en que el desmedido entusiasmo los lleva a cometer excesos y desórdenes. Por desgracia esto es lo que sucede, con demasiada frecuencia, la claque adquiere en el desarrollo de la brega vértigos que hacen que su sistema nervioso se conmueva a tal extremo que hace enceguecerse al individuo. Y cuando se ha llegado a este exceso se obra con abierta parcialidad. Entonces ven cometer jugadas ilícitas a los que no son sus predilectos, para aplaudir con sin par achunchamiento cuando se les hacen jugadas prohibidas o se da por tierra con los otros.

Pero si estas manifestaciones se efectuaran en forma culta no tendría nada de particular, porque no pasaría de ser un estrepitoso palmoteo a favor de sus jugadores favoritos. Lo condenable está en que no saben contenerse y prefieren injurias y palabras obscenas sin importarles que haya ancianos, damas y niños que les oigan sus impertinencias.

Muchas veces es la barra la culpable de que los encuentros degeneren y se conviertan en verdaderas carnicerías. Hay personas que no están contentas cuando a un jugador no le hacen una zancadilla o le propinan una buena dosis de patadas.

Y es así como generalmente empiezan en todas partes esos elementos perturbadores con sus gritos de guerra: mátalo, cómetelo a ese tal por cual, hasta hacer que los jugadores que están lidiando, se les enardezcan los ánimos y empiecen a tomar por pelota el cuerpo de su contrario. Y entonces arde Troya. El desastroso resultado muchas veces lo hemos visto.

No, señor; ese no es el camino que debemos seguir y la conducta que tenemos que observar. La cultura jamás está reñida con el valor.

La locuacidad debe utilizarse con palabras juiciosas y no con expresiones soeces.— (De "El Teniente").

PIDA USTED EL FAMOSO LIENZO MAPOCHO

Por su precio y calidad no tiene COMPETIDOR

Los mejores cigarrillos de tabaco Virginia

JOCKEY CLUB

60 ctvs. PARA LOS QUE SABEN FUMAR 60 ctvs.

Periódico ilustrado con informaciones — y fotografías de — LOTA, CORONEL, CURANILAHUE y PLEGARIAS.

LA OPINION

Publicación DE LA Compañía Minera e Industrial de Chile

Año VI — Lota Alto, 15 de Marzo de 1930. — Núm. 183

El alcohol y los accidentes del trabajo

OBSERVACIONES

Queremos hoy aprovechar el pequeño espacio de columna que en este diario se nos reserva, para formular algunas anotaciones sobre el alcohol y los accidentes del trabajo.

Una observación vulgar señala mayor número de accidentes en los días Lunes. A este propósito nos expresaba un animoso industrial que, al empezar cada semana, dominábale viva inquietud, pues, casi siempre había que contar con deterioros sensibles en la maquinaria, cuando no un serio accidente ocurrido a alguno de sus trabajadores.

"No crea usted — nos agregaba — que dejo trabajar a los ebrios o semiebrios, pues bien cuidado tengo de despacharles a sus casas. Se trata de hombres que llegan aparentemente sanos y aptos para el trabajo. Sin embargo, los accidentes, deterioros y atrasos los observo en mayor número en los primeros días de la semana, especialmente el Lunes.

LAS CAUSAS

Indagando las causas de esta contradicción, llegamos a la resultante que la mayor parte de los trabajadores consumían vino en los días Domingos, y por tanto, asistían al taller aparentemente sanos, pero en realidad en grado latente de intoxicación.

Sabido es que los efectos del alcohol no desaparecen hasta transcurridas cuarenta y ocho horas, tratándose de bebedores incipientes. Esta observación nos trae a la memoria las palabras de un industrial norteamericano: "el problema de la seguridad, decía, no es cuestión de estatutos y reglamentos, sino de un mayor control moral y del inherente dominio de sí mismo".

Nadie ignora que los accidentes tienen causas mecánicas y se producen por inexperiencia, torpeza o anormalidad física transitoria del operario.

Para que una máquina marche bien es preciso que ella se mantenga limpia y perfectamente lubricada. Pero nada se sacaría con estos cuidados si el maquinista no se "lubrica" y limpia a su turno. Queremos decir que el obrero debe guardar concordancia en lo que supone pieza moral y orgánica, factores esenciales de seguridad y dominio.

LAS DIVERSIONES HONESTAS

El ejercicio físico vendría a operar el prodigio de continuidad en el esfuerzo que demanda el trabajo diario. Así se evitaría la laxitud producida por la violenta interrupción de lo que constituye un hábito prudente y necesario no sólo por el producto económico que reporta al patrón, al obrero y a la colectividad, sino que también por el factor saludable que supone.

Una estadística formada con antelación a la guerra última, daba, en Estados Unidos, una cifra de 50.000 obreros muertos a causa de accidentes industriales, lo que significaba entonces, para la economía norteamericana, una baja anual de unos 50 millones de pesos oro.

Un alto funcionario norteamericano, Mr. Phelps, informando al Gobierno, de acuerdo con los médicos de algunas compañías de seguros previamente consultados, expuso que de 7 a 8% de muertos por accidentes del trabajo debíanse a la bebida.

LO QUE NOS REVELAN LAS ESTADISTICAS DE ALEMANIA

En Alemania—tomando por centro el manufacturero Leipzig— las estadísticas comprobaron que en los casos de accidentes producidos entre obreros de 25 a 34 años, los bebedores tenían un término medio de 310 por mil de 35 a 44 años, la proporción fué de 320 accidentes por mil. (Y nótese que estas cifras corresponden en su mayoría a casos ocurridos en día Lunes). Así, la Asociación de Edificios para Negocios de Zurich, comprobados sus registros de siete años (1900-06), da un promedio de 22% de accidentes en Lunes, quedando únicamente un 15.7% a los demás días de la semana.

Igual observación hizo la Oficina de Seguros Imperial Alemana.

La evidencia de que el alcohol es el principal factor que concurre a la comisión de accidentes en el trabajo obligó a algunas vastas empresas alemanas—citamos la fundición de Ilseder, en el distrito de Hildesheim—a dictar severas medidas restrictivas, empezando por desalojar las cantinas. En el primer año los obreros podían abastecerse de un prudencial consumo de cerveza. La proporción de accidentes fué de 11.8 por mil. Después se optó por proporcionar a los obreros bebidas analcohólicas, lo que hizo bajar la proporción de accidentes a 3.2 por mil.

ARIEL.

"La Estrella"—Valparaíso.

Sugerencias de las Escuelas Internacionales

¡Destáquese de la Multitud!

Los hombres parecen ser iguales entre sí, como las hojas de un árbol. Las muchedumbres siguen su marcha a través de las rutas trazadas por las generaciones pasadas, y repiten sus cantos y sus quejas con una monotonía de enjambre.

De pronto, aparece quién sabe hacer algo nuevo, quién es capáz de concebir y marcar un rumbo distinto para las personas y las cosas. La multitud entonces se estremece; surge de su masa *el hombre*, cuyos actos van a sobresalir de la rutina, y los demás le dan guardia de honor formándose alrededor suyo y dejándole libre el camino del triunfo.

.....

¡Destáquese! No se conforme con ser uno de tantos y salga de la multitud. Aprenda a ejecutar mejor sus tareas, estudiando la ciencia de su ramo. Sea usted *el hombre* iluminado por los conocimientos, que sirva de guía a los demás.

EDUCACIÓN SANITARIA

El problema de nuestros niños débiles y desnutridos

Uno de los hechos que más llama la atención del extranjero que visita nuestro país es la gran proporción de niños débiles o desnutridos que se encuentran en nuestros barrios populares, en los campos y en las pequeñas localidades.

En la ciudad de Santiago el examen médico de los alumnos de las escuelas primarias demostró que más del 28% de ellos tenían un peso inferior al normal.

El público tiene la tendencia a suponer que la mayoría de los niños con aspecto enfermizo y enflaquecido se alimentan en forma deficiente.

Este hecho es exacto en la mayoría de los casos. Aun en los hogares de la clase media todavía no se sabe que la alimentación de un niño que crece y se desarrolla, necesita estar basada en productos como la *leche, cereales, legumbres, verduras* y *frutas frescas*. En los hogares de más escasos recursos, el consumo de la leche es casi insignificante o nulo, lo que constituye uno de los defectos más graves de la alimentación de los niños de nuestras clases populares.

Pero no es sólo la deficiencia de la alimentación el factor que más influye en la desnutrición de los niños chilenos. Hay otras causas, en gran parte prevenibles, que contribuyen a mantener la situación que se señala. Así, por ejemplo, la existencia de afecciones como la *caries dental*, *la obstrucción de las vías respiratorias altas*, *las amigdalitis crónicas* y otras lesiones fácilmente curables, contribuyen enormemente a elevar el porcentaje de los escolares desnutridos. En este sentido influyen también algunos factores como la herencia, la desorganización y pobreza del hogar, la falta de hábitos de higiene personal y la insuficiencia de reposo y de tranquilidad en el hogar.

Un niño débil o desnutrido se reconoce por su aspecto pálido y enflaquecido, porque se cansa fácilmente con el menor esfuerzo, por su carácter nervioso e irritable, por la laxitud y desatención que demuestra en las clases, por la falta de apetito, y, a menudo, por insomnio y otros trastornos nerviosos.

El niño débil o desnutrido tiene una menor resistencia orgánica contra la mayoría de las enfermedades, especialmente para la tuberculosis. Es esta una de las razones por la cuales después de los 20 años, o sea, cuando el individuo se encuentra libre de la plenitud de su esfuerzo físico y mental, se presenta la tuberculosis con una frecuencia que constituye un baldón para nuestras estadísticas sanitarias.

La mejor manera de contribuir a la solución del problema de nuestros niños débiles y desnutridos, es mejorar la alimentación de nuestros escolares por medio de la difusión de los desayunos, cantinas escolares y otros centros en que se distribuyan alimentos gratuitamente o a precios muy módicos. Es también indispensable enseñar a nuestras clases populares a alimentarse bien, en calidad y en cantidad, con productos alimenticios de un precio que esté al alcance de sus recursos económicos.

El tratamiento médico de las afecciones y defectos físicos que presentan millares de alumnos de nuestras escuelas primarias, es un factor que también contribuirá a reducir el número de niños débiles y desnutridos.

Por último, la enseñanza de hábitos de higiene personal en las escuelas, la multiplicación de los sitios para descanso y recreo de los niños y el mejoramiento y la solución, por medio de las visitadoras sociales y enfermeras sanitarias, de los múltiples problemas que afectan a la estabilidad y a la salud del hogar, son factores todos que contribuirán a formar una generación de chilenos más sanos y más prósperos que los de la presente generación.

ECONOMÍA DOMÉSTICA

Deberes primordiales

Una dueña de casa, para que cumpla verdaderamente con sus deberes, debe saber: que el aseo y el orden, la buena preparación de las comidas y la confección y compostura de las ropas, constituyen la perfecta dueña de casa.

En esta sección, las dueñas de casa encontrarán siempre algo que les será útil.

ACCION MEDICINAL DE LA FRUTA Y VEGETALES

Han de saber mis queridos lectores que el reino vegetal es el que nos presta mayores beneficios, tanto en la alimentación como en la medicina.

Siendo la salud la base de la vida, debemos primeramente saber lo que debemos comer para conservarnos sanos.

Si no sabemos lo que es malo, tenemos que pagar cara nuestra ignorancia, por eso no debemos nunca mirar con indiferencia ni con desprecio la cuestión alimentación racional.

Soc. IMP. Y LIT. "CONCEPCION" — Freire esq. Castellón — Casilla 57 C. — Concepción — 1930

¡QUIERE DINERO! FUME FARO CIGARRILLOS CON BOQUILLA AMBRÉ 20 cts.

Vamos a dar a conocer los poderes medicinales y alimenticios de algunas frutas y vegetales.

La uva. — Por sus condiciones especiales, se indica la cura de uvas en las enfermedades de desnutrición, entre otras, en la tuberculosis. El zumo de uvas ejerce poderosa acción en muchos órganos de nuestra economía, y en especial en el hígado, intestinos y riñones. Tiene además la ventaja de ser aceptada con todo gusto por la mayor parte de los enfermos y en especial por los niños.

La cantidad de uvas que conviene comer por día oscila entre 0.5 y 1 kilos, según la enfermedad combatida, no debiendo jamás pasar de 4 kilos. Se empieza casi siempre por una pequeña cantidad, que luego se aumenta de un modo gradual.

Las uvas se toman en ayunas, pero si la cantidad que haya de ingerirse es considerable, se toma en dos o tres veces, siempre antes de las comidas. Los paseos al aire libre favorecen el efecto deseado. Es inofensiva y su uso puede prolongarse semanas enteras sin producir molestias de ningún género.

No todas las variedades de uvas son adecuadas para esta aplicación. En general se prefieren las uvas de grano pequeño, piel fina y muy jugosa, se procurará que hayan llegado a madurez perfecta, pero no excesiva.

La zanahoria.—Es excelente para muchos usos, cruda en especial abre el apetito. Se debe usar rallada cruda y sin pelar, se agrega a todas las ensaladas o cualquier alimento y en forma de salsa ligeramente frita y con los aliños al gusto.

En los niños combate el raquitismo y la estitiquez. Desde tres meses se le puede dar a las guaguas jugo de zanahorias bien coladas, empezando por una cucharadita y aumentando hasta llegar a dos o más cucharadas grandes cuando tengan 6 u 8 meses.

—Las espinacas, los ajos y las cebollas actúan directamente sobre los riñones, activando la circulación.

—Los espárragos purifican la sangre.

—El apio obra sobre el sistema nervioso y cura el reumatismo y la neuralgia.

—Las cebollas blancas crudas curan el insomnio.

—Las aceitunas favorecen la formación del jugo gástrico y por consiguiente, estimulan la digestión.

—La lechuga refresca el organismo y es sedante.

POLLO A LA BRASILEÑA

Después de limpio y desprezado un pollo bien gordo, se pone a dorar en una cacerola con buen aceite, sal, pimienta molida y ajo machacado. Se dora rápidamente a fuego vivo y se le agrega bastante cebolla picada bien fintita, retirándola en seguida y dejándola a fuego suave hasta que se cueza bien. Se le pone una hoja de laurel y cuando está casi listo se le agrega una copa de vino blanco.

Aparte se hace un arroz graneado que quede bien seco. Estando listo se pone en una fuente formando corona y en el centro se coloca el pollo con todo su jugo. Si se quiere se le pone al arroz pimientos morrones cortados en cuatro y sacándolos con cuidado se ponen alrededor alternados con rodajas de zanahorias cocidas.

DULCE DE SANDIA

Para hacer este dulce se necesita una sandia de cáscara muy gruesa, pues es ésta la que se prepara.

Se cortan las cáscaras de una sandia en pedacitos chicos, dándoles una bonita forma, ya sean bizcochitos, redondeles, triángulos, o simples tajadas bien parejitas. Se les corta bien delgada la cáscara verde y toda la parte rosada y se van poniendo en agua fría. Si está bien tierna, se hace en seguida, y si está un poco lacia, se deja en agua fría por algunas horas.

Se pesan las cáscaras ya listas y con igual cantidad de azúcar se colocan en una cacerola con bastante agua y vainilla o cáscaras de limón bien delgadas para que no den amargo y se ponen a fuego vivo. Una vez que haya soltado el hervor, se retira un poco para que siga hirviendo suavemente durante cuatro o cinco horas. En seguida se saca del fuego y no se tapa hasta que no esté bien frío. Al día siguiente se vuelve a poner a hervir hasta que esté bien de punto el almibar, y la sandia esté bien cristalina. Durante el tiempo en que se está haciendo el dulce hay que dar vuelta un poco los cascos que están encima para que los cubra bien el almibar y quede el dulce parejo.

Los dulces de almibar no se tapan mientras se hacen.

De cáscaras de melón, siempre que sean gruesas y que no esté muy maduro, se hace igual.

¡SENSACIONAL!
Paqueteria Sabat
LLEGARON los famosos discos «El Colo-Colo o La muerte de Arellano», «Isabel», «Los Calceseros», «El Tísico», «Soy Virgencita», «Mamá, yo quiero de eso» y varios otros de moda, cuya música han divulgado la Orquesta Zavala y los Guasos de Pichidegua

CODIGO DE LA MUJER CASADA

Según opinión vulgar, la mujer tiene hecha su carrera desde el momento que ha contraido el matrimonio.

Tal vez sea exacta esta opinión; mas por lo mismo que esta carrera está realizada, siguiendo la misma vulgar opinión, creo que, como todas las carreras, desde el momento que se entra en el ejercicio de ella, se contraen deberes de mayor importancia y de más trascendencia que los anteriores de la joven soltera; tiene obligaciones sagradas y respetables que cumplir; cuidados que la obligan a vivir con gran precaución, y del cumplimiento de todas estas atenciones debe partir la fuerza de su derecho, puesto que si la mujer adquiere deberes de gran responsabilidad, lógico es también que obtenga derechos en justa reciprocidad de aquéllos.

Y en esta nueva etapa de la vida de la mujer, del mismo modo que en toda su existencia, debe reflejarse la educación recibida y la enseñanza práctica de la madre que la llevó en su seno.

Esposa te doy y no sierva, dice el sacerdote, interpretando las palabras del apóstol al marido, al otorgarles la bendición nupcial, y con esto quiere decir que el esposo debe considerar a la mujer como la mitad de su propio ser, como el complemento de su vida, como la unión de dos fuerzas para poder sobrellevar todos los infortunios de la existencia, si los infortunios sobrevienen, y compartir la felicidad si ésta los cobija bajo sus alas todo el tiempo de su unión.

El matrimonio es la compenetración de dos seres que en lo sucesivo no deben formar más que uno.

Y partiendo de este punto de vista, no tengo necesidad de hacer grandes esfuerzos para demostrar todo lo grande, todo lo difícil, al mismo tiempo, que tiene la misión de la mujer dentro de la nueva órbita de acción en que acaba de penetrar.

Hay muchas mujeres que llegan al matrimonio sin percatarse siquiera de la gran responsabilidad que contraen, y esta es una falta gravísima, de la cual no debe acusarse a la recién casada, sino a la madre, que en tiempo oportuno descuidó su educación y que con su ejemplo no supo hacer comprender a su hija todo lo de importante que entrañaba aquel acto.

Y no quiere decir esto que, desde el momento en que se casa, una mujer debe consagrarse única y exclusivamente al cuidado y a la contemplación del esposo; pero sí debo consignar que el esposo ha de ser el eje, la fuerza impulsiva de todos sus actos y sus deberes para con la sociedad, sus obligaciones dentro del hogar doméstico, sus cuidados respecto a la guarda de las convenencias sociales; todo, en resumen, debe recibir la influencia del esposo como punto de mira único para la mujer casada.

No quiere decir esto que por el marido se sacrifiquen todas las demás atenciones, se entibien todos los demás afectos ni se desatiendan otra clase de atenciones. Nada de eso.

Obrando así, no se significaría el verdadero afecto al marido.

Por el contrario, téngase en cuenta que éste ha de ser el centro en derredor del cual giren todos los demás actos y todos los demás afectos de la esposa.

Si se enfriara el cariño hacia los padres para concentrarlo en el esposo, éste no podría menos de comprender que, del mismo modo que la hija dejó enfriar aquel afecto, podría mañana dejar enfriar el suyo, y que los hijos que tuvieran, educados de aquel modo, más tarde harían quizás con ellos lo mismo que su madre había hecho.

Tampoco debe descuidar los deberes sociales para reducirlos al círculo del esposo, porque se expondría a la crítica de la sociedad, suponiéndole un egoísmo y un poder absorbente que ni podía ni quería tener.

Y, finalmente, si prescindía de todos los demás cuidados para consagrarse al suyo, podría resultar en perjuicio de sus mismos intereses.

De aquí el verdadero tacto y la discreción de que, desde el momento de su matrimonio, tiene que dar pruebas la mujer.

La que ha sido buena hija tiene que ser forzosamente buena esposa, y la buena esposa no tiene más remedio que ser buena madre.

La que sabe conservar dentro del verdadero círculo el respeto de las conveniencias sociales, a la par que a sí misma se honra, honra al esposo, y la que no descuida un momento la vigilancia de sus intereses trabaja en pro de ese mismo esposo encargado de proveer a todo lo necesario para el sostenimiento de su casa.

De manera que, desde el momento en que la mujer se casa, tiene que ser mayores los compromisos que contrae, y por lo mismo, donde tiene que demostrar el ancho campo en que acaba de penetrar, dado toda su discreción, toda su cordura, toda la enérgica fuerza de su voluntad y de su cariño, al esposo que le dió su nombre.

* * *

Depositaria la esposa y guardadora del honor de su marido, contrae el deber de no cometer el acto más insignificante, no que pudiera empañar aquel limpio espejo, que se ha puesto bajo su custodia, sino hasta evitar que sobre él pueda extenderse la más ligera sombra.

Porque, dentro de la sociedad en que debe vivir, con las libertades de que hoy se disfrutan en ella, los vicios, por desgracia, abundan y el ejemplo de algunas otras mujeres que, o por ligeras o por ignorantes, nada les importa una sombra más o menos en aquel limpio espejo, el terreno es resbaladizo, y por lo mismo es necesario una absoluta seguridad en sí misma para evitar oir y para mirar sin ver nada de cuanto pudiese perjudicar al depósito que recibió.

Una galanteria aceptada, puede dar origen a una audacia indiscreta, y, para evitar lo segundo, lo esencial es no dar ocasión para lo primero.

En esto consiste el verdadero tacto de la mujer, y esto lo digo hablando en términos generales, respecto a la mujer casada, en todas las clases sociales.

Piratas de frac y guante blanco, lo mismo que de blusa y gorra, existen en las diversas gradas sociales, y para librarse de ellos no hay más que saber evitar la primera frase.

SABER Y PENSAR

Si el destino nos expresa su voluntad con los hechos ¿por qué intentar saberla con impaciencia antes de que los hechos se produzcan?

En las situaciones inextricables, tengamos el valor y la paciencia de esperar los hechos.

Los problemas y enredos más pavorosos de la existencia no parece insolubles hasta que la vida los resuelve de la manera más simple e imprevista, con el hecho ejecuto; a veces, con el más sencillo de los hechos.

Amado Nervo.

CRONICA LOCAL

Acuda Ud. a la escuela

En estos días de Marzo, ha vuelto nuevamente la escuela a abrir sus puertas; multitudes de niños han invadido las aulas, desparramando por doquier la alegría innata de los que mañana forjarán el progreso de nuestra patria. La escuela, con vibrantes clarinadas, llama alborozada a los niños y niñas, a grandes y a chicos, en especial a aquellos que no tuvieron la felicidad de recibir los conocimientos más elementales que exige la vida.

Ud. que ve pasar por las calles de la población, con mirada displicente, a las alegres caravanas que acuden a la escuela para hacer de Chile un país mejor, asóciese a ellos, imítelos, no quede rezagado, ni se disculpe con que es hombre grande y que ya es tarde para mejorar; confíe en sus energías semi dormidas y estudie.

Que le sirva de ejemplo aquel grupo de obreros que le son conocidos, que estudian pacientemente por intermedio de las Escuelas Internacionales y verá que nunca es tarde para aprender. Si sus medios no le alcanzan, vaya a los cursos vespertinos y nocturnos que empiezan a funcionar en Lota Alto y Lota Bajo, donde le exigirán por todo caudal paciencia y buena voluntad para descorrerle el velo de la ignorancia, que le impide ver nuevos horizontes que Ud. ansia conocer. Y digo ansia conocer, porque es común oírle decir en momentos de desesperación que su ignorancia se la debe a sus padres única y exclusivamente.

No culpe a sus padres, perdone y olvide, y enrólese en el ejército de los miles de chilenos, ya sean niños, jóvenes o adultos que acuden presurosos a las escuelas en toda la República.

AGRADECIMIENTOS

Nos encargan expresar sus agradecimientos las siguientes personas, con motivo de las atenciones que anotamos a continuación:

Don Horacio Pardo Rivera, al Doctor Oscar Espinoza Lavanchy, por el feliz éxito de la operación a que lo sometió, como también a la señora Administradora y personal del Hospital del Establecimiento, por las atenciones recibidas.

Don Germán Fritz, a los compañeros de trabajo que lo auxiliaron pecuniariamente durante su larga enfermedad y cuyos nombres damos a la publicidad:

Señores Carmen Carrasco $ 5 -- Juan Peña $ 5 -- Roque Toledo $ 5 -- Tránsito Sáez $ 2 -- José del C. Muñoz $ 2 -- Eleodoro Parra $ 2 -- Juan Carvajal $ 2 -- Ramón Sepúlveda $ 2 -- Antonio Pérez $ 2 -- Pedro Villa $ 2 -- Nicanor Vega $ 1.20 -- Adolfo Garrido $ 2 -- Natalio Fuentes $ 1 -- Antonio Molina $ 1 -- Roberto Gallardo $ 1 -- José Muñoz $ 1 -- Mercedes Fuentes $ 1 -- Antonio Leal $ 1 -- Edvigis Fierro $ 1 -- José LLanos $ 1 -- Luis Faúndez $ 1 -- Domingo Díaz $ 1 -- Benigno Díaz $ 1 -- Armando Leighton $ 1 -- Raimundo Leal $ 1 -- Emilio Carrasco $ 1 -- Santiago Zenteno $ 1 -- Luis Ramírez $ 1 -- Juan de la Rosa $ 1 -- José L. Mora $ 1 -- Teodoro Fritz $ 1 -- Pedro Gallegos $ 1 -- Fidel González $ 1 -- José L. Flores $ 0.40 -- Agustín González $ 1 -- Juan A. Salgado $ 1 -- Aurelio Torres $ 1 -- Cornelio Santibáñez $ 1 -- Pantaleón González $ 1 -- Luis Aravena $ 1 -- Pedro Fuentes $ 1 -- Arnulfo Muñoz $ 1 -- Víctor Quiero $ 1 -- Erasmo Soto $ 1 -- Leandro Vásquez $ 1 -- José Landró $ 1 -- Belisario Medina $ 1 -- Próspero Vargas $ 1 -- Benito Vergara $ 1 -- Carlos Victiola $ 1 -- José Alberto Cabrera $ 0.40 -- Pedro Cabeza $ 1 -- Eduardo Cereceda $ 1 -- José Recabarren $ 1 -- Luis Oliva $ 1 -- Segundo Flores $ 1 -- José Rivas $ 1 -- Alfredo Alarcón $ 1 -- Juan Vega $ 1 -- Sebastián Sánchez $ 1 -- Enrique Sepúlveda $ 1 -- Miguel Sepúlveda $ 1 -- Francisco Oñate $ 1 -- Carlos Fuentes $ 1 -- Justo Pastor $ 1 -- Jacinto Carrasco $ 1 -- Pedro Inostroza $ 1 -- Manuel Manríquez $ 1 -- Filidor Pinto $ 1 -- Orlando Ramos $ 0.40 -- Pedro Carrasco $ 0.40 -- Serafín Domínguez $ 0.40 -- Juan Ceballos $ 0.40 -- Liborio Fernández $ 0.40 -- Patricio Vargas $ 0.40 -- Higinio Sáez $ 0.60 -- Avelino Carrasco $ 0.60 -- Eliseo Toledo $ 0.40 -- Efraín Acevedo $ 0.80 -- Vicente Oñate $ 0.40 -- José Olate $ 0.60 -- Ruperto Parra $ 0.40 -- Fernando Soto $ 0.40 -- Pedro Quiñones $ 0.40 -- Armando Fernández $ 0.40 -- Dionisio Amaya $ 0.80 -- Ernesto Rivas $ 0.40 -- Julio Saavedra $ 0.40 -- Nicanor Vergara $ 0.80 -- Armando Martínez $ 0.40 -- José Alarcón $ 0.40 -- Manuel Torres $ 0.60 -- Daniel Ortiz $ 0.40 -- Juan Jiménez $ 0.60 y Fidel Márquez $ 0.60

La señora Teresa Silva v. de González nos encarga dar los más sinceros agradecimientos a todas las personas que se dignaron acompañar los restos mortales de su inolvidable esposo don Antenor González Pedrero (Q. E. P. D.), en especial al Centro Social de Mayordomos.

Don Eduardo Avendaño nos encarga dar sus más expresivos agradecimientos a sus compañeros, que se mencionan más abajo, por la generosa erogación hecha en su favor:

Señores Juan Flores $ 5 -- Juan 2.° Flores $ 1 -- Antonio Parra $ 1 -- Juan Saavedra $ 1 -- Gregorio Gander $ 1 -- José Isla $ 1 -- Domingo Lillo $ 1 -- Julio Loyola $ 1 -- José Molina $ 1 -- Juan Valenzuela $ 1 -- Tomás Alveal $ 1 -- Pascual Neira $ 0.40 -- Emilio Meza $ 1 -- Carlos Ramírez $ 1.40 -- Francisco Sánchez $ 1 -- Romualdo Bastías $ 1 -- Señorino Brito $ 1 -- Andrés Machuca $ 1 -- Elicio Saavedra $ 1 -- Juan Mena $ 1 -- Miguel Lizama $ 1 -- José del C. Muñoz $ 1 -- José Luna $ 1 -- Luis Carrillo $ 0.40 -- Pedro Ibáñez $ 1 -- Gregorio Aedo $ 0.60 -- Ramón Monte $ 1 -- Miguel Fonseca $ 1 -- Adolfo Torneria $ 1 -- José Meza $ 0.60 -- Luis Salas $ 1 -- Inocencio Silva $ 0.40 -- Aníbal Macaya $ 1 -- Manuel Poza $ 1 -- Nolberto Flores $ 2 -- Manuel Sanhueza $ 1 -- Camilo Flores $ 0.60 -- José Alarcón $ 0.80 -- Wenceslao Ruiz $ 1 -- Carlos Venegas $ 2 -- José Opazo $ 1 -- José Ruiz $ 1 -- Francisco Rodríguez $ 0.60 -- Eduardo Ruiz $ 1 -- Froilán Suazo $ 1 -- Luis Grandfelt $ 1 -- Guillermo Yáñez $ 1 -- Fortunato Fuentealba $ 1 -- Luis Peña $ 2 -- Sixto Vega $ 1 -- Guillermo Alarcón $ 1 -- Juan Romero $ 0.20 -- José Eriva $ 0.40 -- Tiburcio Rivera $ 1 -- Luis Vásquez $ 1 -- José del C. Torres $ 1 -- Fernando Andrades $ 1 -- Amador Lozano $ 1 -- José Alarcón $ 1 -- Antonio Chamblas $ 1 -- Ricardo 2.° Sáez $ 1 y Marcelino Roa $ 1.



Grupo general de los asociados del Centro «Patria y Hogar», durante el paseo efectuado al vecino balneario de Laraquete.

Ecos del paseo a Laraquete del Centro Femenino "Patria y Hogar"

El Domingo 23 del mes próximo pasado este progresista Centro celebró el 5.° Aniversario de su fundación con un hermoso paseo campestre a las vecinas playas de Laraquete, en el que tomaron parte las socias con sus familias.

Anticipadamente contrataron carros especiales del ferrocarril de la Compañía para el día ya citado.

Desde temprano se notó en el pueblo la animación de la movilización de las familias, se veían las góndolas repletas de familias con canastos, victrolas, guitarras, etc., en dirección a la estación donde eran recibidas por la mesa directiva del Centro que les designaba la respectiva colocación.

Llegadas las familias a Laraquete, se les sirvió refrescos y en seguida se arreglaron por grupos que procedieron a acomodarse para atender a sus familias. En seguida fueron a la playa a bañarse y después a preparar su almuerzo de lo más alegre, animado por los acordes de las victrolas.

Después se hicieron excursiones, algunos a pie y otros en bote por el río. El directorio repartió globos a los niños en medio de feliz algazara.

El día se deslizó demasiado rápido, según expresiones oídas por todos lados, en medio de la animación de las alegres cuecas bailadas al aire libre.

Una vez reunidas las socias en la playa el señor Silva, especialmente invitado, tomó algunas vistas fotográficas.

Al regreso se notaba que todos los paseantes habían tenido un día de sana alegría y muy satisfechos del paseo y con deseos de repetirlo en próximas ocasiones.

RELOJERIA BARBIER



Es la mejor, más surtida, y la que vende más barato

Un buen CIGARRILLO de 40 ctvs.? FUME PLACÉ Con boquillas Oro y Corcho

La apertura de clases de las Escuelas "Matías" e "Isidora Cousiño" y "Curses Especiales" de la Cía. Minera e Industrial de Chile

El acto inaugural. — El programa. — El solemne acto del juramento de la bandera por el alumnado.— El discurso de la Directora de la Escuela "Isidora Cousiño", señora Elena O. de Espinoza.

ACTO INAUGURAL DE CLASES

Conforme a las instrucciones impartidas por la Dirección Provincial de Educación, las Escuelas de la Compañía Minera e Industrial de Chile, se concentraron en el amplio patio de la Escuela "Isidora Cousiño", con el objeto de efectuar el acto inaugural con que se dará comienzo a las actividades escolares del presente año.

Asistieron a este acto numerosos padres de familia, jefes del establecimiento y varias otras caracterizadas personas.

PROGRAMA

1.o Canción Nacional e izamiento de la bandera, a un mismo tiempo en las tres Escuelas.

2.o Discurso por la directora, señora Elena de Espinoza.

3.o Canción de Paz.

4.o Historia de la bandera nacional, por un profesor de la Escuela "Matías Cousiño" y juramento de la bandera, por alumnos y alumnas.

5.o Juro mi bandera.

6.o Canción de Yungay, coro final.

Texto del discurso de la Directora de la Escuela Isidora Cousiño, señora Elena O. de Espinoza.

"Habeis llegado hoy a reuniros en esta Escuela con la ansia del caminante fatigado, que busca la sombra grata y el agua fresca.

Aliviados vuestros hombros y vuestras frentes de los afanes caseros y del bullicio caluroso de las vacaciones, os dedicareis a estudiar cobijadas bajo la dulce sombra de la tranquilidad, y del regazo maternal que os ofrece la abnegación de vuestros profesores y el ambiente cariñoso de vuestras salas de clase, y luego llegarán a vuestros oidos ensordecidos y alertagados por el fragor de las luchas cotidianas, las suaves armonias de todas las cosas que viven debajo del sol.

La cubierta de vuestros escritorios os contará en silencio el secreto de las ciencias y os hará repetir las alabanzas de la virtud y del saber, únicos vencedores del tiempo y de la muerte.

Dedicareis todos vuestros esfuerzos al libro, manantial fecundo que guia a nuestros espiritus errantes por el camino del progreso, y el esfuerzo de ustedes, unido al esfuerzo de todos los niños de otros pueblos, colocarán a la nación sobre un pedestal de granito.

Esta nación de que os hablo, es nuestra patria, es nuestro amado Chile, a quien le debemos tanto y que todo niño chileno debe saber amarla, servirla y defenderla cada vez que se encuentre en peligro.

Ese ejemplo de valor y heroismo nos legaron los soldados que la defendieron en el año 1810 y 1879; demás conoceis el nombre de esos insignes vencedores que como Prat, O'Higgins, Pinto y muchos otros, le dieron gloria y honor.

Cada una de vosotras debe esforzarse por el engrandecimiento, bienestar y felicidad de la patria cooperando con fe y con cariño a la obra grande y patriótica en que se encuentra empeñado S. E. el Presidente de la Republica.

Sólo de Uds. depende el porvenir de la patria; por eso debeis ser estudiosas y ordenadas en la escuela y fuera de ella, obedeciendo todo lo que se les ordene, siendo amables y cariñosas con vuestras compañeras, asistiendo puntualmente a las clases y sobre todo, respetando a vuestros profesores, a vuestros padres y a todas las personas que tengan sobre ustedes alguna autoridad, recordando ese proverbio que dice: "Pórtate con tus mayores como quieras que se porten contigo cuando seas grande".

Unidos todos y con todo el entusiasmo de vuestros corazones entonad un himno grandioso en honor de nuestro querido tricolor, que es el emblema sagrado de nuestro querido Chile.

VIDA SOCIAL

VIAJEROS. — Se ha dirigido a Concepción, haciendo uso de su feriado legal, la señorita Inés Giannelloni.

A Santiago los estudiantes universitarios de esta localidad, señores Guillermo Brown Guerra, Julio Hurtado Ruffi y el ex alumno del Colegio San Juan, señor Humberto Villavicencio que va a continuar sus estudios en la Capital.

Dentro de poco se hará cargo de la Tenencia de Carabineros de Lota Alto, el teniente señor Angel Cancino.

De Carampangue la señorita Fresia Avilez Rivera.

Se encuentra haciendo uso de su feriado legal el señor Víctor López Mora, empleado del Departamento del Bienestar.

Partió a Valparaiso el cadete naval señor Gustavo Lundstedt.

Mañana se dirigirá a Santiago el joven estudiante señor Arturo Corte Fumei.

El teniente señor Luis Muñoz Rossel ha sido destinado a la Subprefectura de Carabineros de Lota Bajo.

FIESTA FAMILIAR. — En dias pasados se verificó en casa de los esposos José Hernández y señora Amelia García de Hernández, una simpática fiesta familiar que tuvo por objeto el bautizo de una victrola mueble y una espléndida máquina aparadora. Sirvieron de padrinos el señor Hermógenes Meza Diaz y la señora Luisa Concha de Meza.

Después de realizado el acto del bautizo se siguió un animado baile amenizado por la victrola ortofónica.

Esta reunión familiar se prolongó hasta horas avanzadas de la madrugada, reinando en ella la mas completa alegria entre los asistentes en número no inferior a veinte personas.

NACIMIENTOS. — Ha venido al mundo una hijita del señor Guillermo Cisterna Rivas y de la señora Sabina Toledo de Cisternas.

Un hijito del señor Cipriano Barra y de la señora Adriana Ibarra de Barra.

Ha nacido un hijito del señor Farael Rioseco y de la señora Sara Contreras de Rioseco.

Un hijito del señor Luis Muñoz y de la señora Manuela Aguayo de Muñoz.

Una hijita del señor Juan de Dios Leal y de la señora Clarisa Suazo de Leal.

OPERADOS. — Han sido operados por los Doctores Aquiles Herrera de la Vega y Oscar Espinoza Lavanchy, en la clinica del Hospital del Establecimiento, las siguientes personas, las cuales se encuentran en perfecto estado de salud: señoras Delia Monteros de Rivas, Luciana de Pérez de Arce, y Lucila Toledo de Peña.

Ha abandonado el hospital la señora Alba Pessoa de Teodor.

Se encuentra hospitalizado el niño Juan 2º Sáez.

Sigue mejor la señora Elvira Herrera de Bulnes.

Continúa mejor de salud, el señor Juan de Dios Torres Sepúlveda.

SOCIABILIDAD OBRERA

Memoria presentada por la Sociedad de Socorros Mutuos «Unión y Fraternidad», correspondiente a las actividades sociales de 1929, memoria que fué leida y aprobada en junta general celebrada el 2 del presente mes.

Señores socios:

Dando cumplimiento al articulo 10 de nuestros Estatutos Sociales, os presento, a nombre del Directorio, la Memoria anual correspondiente al año de 1929, dándoos cuenta de los trabajos que se han hecho en este periodo y de la marcha de la Sociedad, junto con las cuentas generales de entradas y salidas habidas durante el año.

DEL DIRECTORIO

El Directorio que hoy hace entrega, estaba compuesto en la siguiente forma: Presidente, don Victor S. Salgado; Vice-presidente, don Pascual Arriagada; Secretario, don Francisco Manriquez; Pro-secretario, don Enrique Alveal; Tesorero, don Alejandro Gutiérrez; Pro-tesorero, don Manuel González; Directores, los señores: Juan Pincheira; Francisco Matamala, Clodomiro Vega, Isidro Palma, Luis Hermosilla y Juan J. Pino. Revisores de Cuentas, los señores: Belarmino Villegas, Carlos Alarcón y Roberto Sanhueza; Porta-estandarte, los señores Bartolo Santa Cruz y Francisco Sanchez.

El Directorio que hoy se recibe está formado en la siguiente forma: don Victor S. Salgado; Vice-presidente, don Zacarias Vergara; Secretario, don Enrique Alveal; Pro-secretario, don Francisco Manriquez; Tesorero, don Alejandro Gutiérrez; Pro-tesorero, don Zacarias Barra; Directores, los señores Francisco Matamala, Juan Pincheira, Humberto Rodriguez, Juan Chávez, Clodomiro Vega e Isidro Palma. Revisores de Cuentas y porta-estandartes, fueron reelegidos los del año anterior.

MOVIMIENTO DE SOCIOS

El presente año empezó con 27 socios honorarios y 281 socios activos. Se dieron de baja por morosos en el pago de sus cuotas algunos, y otros por cambio de residencia sin dar aviso a la Sociedad, haciendo un total de 34, en cambio se aceptaron durante el año a 271 nuevos socios activos de los cuales se han incorporado a la Sociedad prestando su promesa de estilo 203 quedando por hacerlo 68.

El cuerpo social se compone hoy de 29 socios honorarios y 452 socios activos, estando todos al dia en el pago de sus cuotas.

Por estas cifras podrá imponerse la honorable junta de la labor desplegada por sus Directores, que en todo momento han tratado de allegar al seno de la Sociedad el mayor número de socios que es el alcanzado hasta la fecha, todos al corriente en el pago de su cuotas y dispuestos a continuar en ella.

Antes de seguir más adelante quero dejar especial constancia de la ardua labor desplegada por nuestro vice presidente don Pascual Arriagada, el que ha apadrinado a más del 60% de los nuevos socios. Mis agradecimientos a él en nombre de la Sociedad y en el mio propio.

NUEVOS SOCIOS HONORARIOS

Durante el año solicitaron su jubilación por pertenecer más de 25 años a la Institución, 2 socios activos a los que este Directorio les concedió su jubilación previo informe del señor tesorero y se les otorgó su diploma como un estímulo para los demás.

Estos socios son los señores Juan Espinoza y Pedro Lonardi.

Tomando en cuenta los beneficos servicios que reporta la Institución a sus miembros y el ambiente de franca aceptación que ha conquistado en el público, no dudamos que el número de socios ha de ir este año en rápido aumento.

SOCORROS A SOCIOS ENFERMOS

La Sociedad atendió solicitamente a 125 socios enfermos, con doctor, medicinas y subsidio diario a algunos.

También se auxilia con una pensión mensual al socio señor Miguel Monsalve, el que se encuentra enfermo desde varios años atrás, quedando exento del pago de toda cuota.

SOCIOS FALLECIDOS

A pesar de la constante atención médica y del cumplimiento de su deber de la Comisión de Enfermos, tuvimos que lamentar el fallecimiento de un socio honorario y seis socios activos. A la familia de cada uno de estos socios se le hizo entrega en su oportunidad de los $ 100.— para gastos de funerales, según acuerda el articulo 35 de nuestros estatutos, y además, se les pagó los derechos sociales y derechos de cuotas mortuorias.

Domingo 23 | La Chilean Cinema presenta en el TEATRO DE LA COMPAÑIA, | Domingo 23

el emocionante Film

La GUERRA SUBMARINA o los BARCOS "Q"

Producida con la cooperación del almirantazgo inglés

Toda la historia del formidable conflicto por mar. La acción de los submarinos; los convoyes; el fracaso de los acorazados; la intervención de Estados Unidos en la gran conflagración; la famosa entrevista del almirante norteamericano Sims con el almirante **Jellicoe** de la real e invencible armada. — **La gran flota en acción**

LA GUERRA SUBMARINA EL DOMINGO 23

MOVIMIENTO DE FONDOS

Las entradas durante el año, según se desprende del minucioso informe que presentó la Comisión Revisora de Cuentas, ascienden a $ 20.363,40, y las salidas a $ 15.373,10, resultando un saldo a favor de la Sociedad de $ 4.990,30, descompuesto en la siguiente forma: Depósito en la Caja Nacional de Ahorros a la vista $ 3.300,00, a plazo $ 300,00; en la Caja de la Tesorería de la Sociedad $ 1.390,30.

Dejo constancia que al recibirme de la Sociedad, a principios de año, aparece en los libros un saldo a favor de la institución de $ 1.640,60, pero no aparecieron las deudas, que sumaban $ 1.456,00, por tanto, la Sociedad se encontraba con la Caja tan escualida que no disponia del dinero necesario para atender a sus miembros. Hoy la entregamos con un saldo liquido de $ 4.990,30, sin tener ni una sola cuenta pendiente.

NUEVO EDIFICIO SOCIAL

Este Directorio, en su programa de trabajo, tenia la construcción de un nuevo edificio social, amplio, que correspondiera al crecido número de socios. Este edificio debía construirse por medio de acciones, las que se venderian a los miembros y a las personas que simpatizaran con la institución; pero, debido al enorme recargo de cuotas extraordinarias habidas en el año, no se le dió ninguna actividad y sólo se vendieron 42 acciones a los siguientes socios: Alejandro Gutiérrez 10, José Millar 5, David Contreras 5, Evaristo Jara 5, Francisco Manriquez 2, Humberto Lagos 2, Candelario J. Vera 3, Luis O. Gómez 1, Carmen Durán 1, Manuel Delgado 1, David Vargas 1, Juan Espinoza 1, Juan Lagos 1, Benjamin Mora 1, Juan Pincheira 1 y Alberto Manriquez 2.

SEGURO CONTRA INCENDIO

Nuestro salón social tiene un seguro contra incendio de $ 3.000,00 y otro seguro por los muebles de 4.000 pesos, ambos en la Compañía "La Chilena Consolidada", por los que se paga una prima de $ 57,20 anuales.

DE LAS REUNIONES

La Sociedad celebró en el año tres reuniones generales, dos extraordinarias, 46 reuniones ordinarias de Directorio y 6 extraordinarias.

DE LA SECRETARIA

Esta repartición dejó mucho que desear este año, tal vez el mucho recargo de trabajo en sus ocupaciones privó al señor Secretario cumplir con las obligaciones que se impuso al aceptar su puesto, viéndose el que os habla obligado a despachar la mayor parte de la correspondencia para que saliera a su debido tiempo.

DEL PRO-TESORERO

Por inasistencia a las reuniones del señor pro tesorero, este puesto quedó vacante a principios de año, por lo que también el que os habla desempeñó este cargo hasta fin de año.

GENEROSO OBSEQUIO

Debemos dejar especial constancia del generoso obsequio de un estante para guardar nuestro estandarte social y de varios libros para incrementar nuestra biblioteca, hecho por el señor Administrador General de la Cía. Minera e Industrial de Chile, señor Jorge Demangel. Llegue hasta este generoso caballero nuestro sincero agradecimiento.

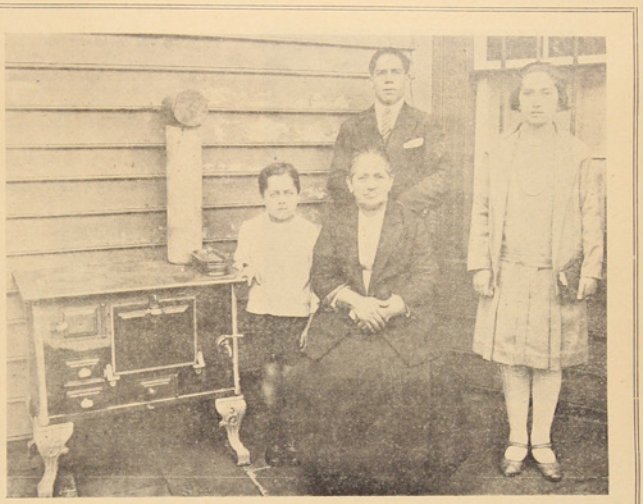

Familia Molina-Torres, que han obtenido el premio extraordinario consistente en una cocina económica, por casa más aseada y mejor asistencia al trabajo.

MAUSOLEO SOCIAL

Nuestro mausoleo social, que consta de 36 nichos, estaba todo ocupado, pero este Directorio, viendo que muchos de ellos tenian más de 35 años de uso, acordó desocupar 4, de los cuales este año se han ocupado 3 quedando sólo 1 disponible. Como está en conocimiento de Uds. todos los años en el mes de Octubre se pinta el mausoleo y por este trabajo se pagaba $30,00, pero este Directorio queriendo economizar este dinero acordó comisionar a los señores Victor Salgado, Clodomiro Vega y Francisco Matamala para que lo hicieran ahorrándose en esta forma este pago.

ROMERIA AL CEMENTERIO

Este año se llevó a efecto la romeria al cementerio para el dia de los muertos, con asistencia de todas las Sociedades Mutualistas locales, siendo visitado cada mausoleo por todas ellas y en cada uno habló un representante recordando a sus socios fallecidos. Por la nuestra habló el que hoy os dirige la palabra.

SOCIEDADES AMIGAS

Nuestra Sociedad ha mantenido relaciones de amistad con las siguientes Instituciones locales: Cuerpo de Bomberos "Matias Cousiño", Sociedad de S. M. de "Artesanos y Obreros" Sociedad de Pescadores "Juan José Latorre", Sociedad de S. M. "Ex Fundición de Cobre", Sociedad de S. M. de señoras "La Ilustración", Sociedad de S. M. "La Unión Nacional", Centro Femenino "Patria y Hogar", Centro de S. M. de "Mayordomos", Sociedad de S. M. "Federación del Trabajo", Centro Deportivo "Manuel Rodriguez", Centro Deportivo "Matias Cousiño", Centro Deportivo "Luis A. Acevedo" y Centro Deportivo "Nacional".

Y con las siguientes Instituciones de fuera: Sociedad de S. M. "Lorenzo Arenas" de Concepción, Sociedad de S. M. "Pedro de Valdivia" de Concepción, Sociedad de Zapateros "Juan Martinez de Rozas" de Concepción, Sociedad de S. M. "21 de Mayo" de Coronel, Sociedad de S. M. "Andrés Bello" de Linares, Sociedad de Pescadores "Manuel Rodriguez" de Talcahuano, Sociedad de S. M. "Gran Unión Marítima" de Antofagasta y Sociedad de S. M. "Unión Mutual de Talca" de Talca.

REGATAS

Como Uds. saben, nuestra Sociedad mantiene desde varios años atrás el campeonato local de boga y este año por insinuación del señor Alcalde debiamos disputarlo con la Sociedad de Pescadores "Juan José Latorre". Después de muchos arreglos y discusiones, quedó concertado el lance para el dia 19 de Septiembre, a las 10 horas; nuestro equipo a la hora indicada estaba listo para defender honrosamente su titulo, pero tuvimos que lamentar la ausencia del equipo contrario, tocándonos nuevamente la victoria, pero ahora sin ningún esfuerzo.

MOSAICO DE LOS SOCIOS HONORARIOS

Este Directorio, queriendo tener un recuerdo permanente de sus socios jubilados acordó confeccionar un mosai-

Fume Reina Victoria La Gran Marca Chilena

Teatro de la Compañía Minera e Industrial de Chile

Carnet Cinematográfico

Domingo 16.—Matiné.—Tercera función de la hermosa serie de ingenio «*La Llave de los Espectros*» por los mismos actores de la recordada serial «*El Submarino Fantasma*».



LA CONFESION DE UN CURA
DOMINGO 16

En Vermouth y noche.—Exhibición del grandioso estreno rasoalemán, titulado «*La Confesión de un Cura*», creación magistral del gran actor ruso *Hejo Sun*, secundado por la hermosa actriz alemana *Digny Servaes*.

Martes 18.—«*Los Devradores del Espacio*» por *Billy Sullivan*, producción de la Chilean Cinema Corporation.

Jueves 20.—«*Sombras de la Noche*», hermosa película policial basada en las aventuras de un repórter secundado por el perro actor más celebrado de la pantalla: el perro *Flasch*.

Sábado 22.—Quinta función de «*El Signo Fatal*», que ha obtenido un éxito rotundo.

Domingo 23.—Vermouth y noche.—La Chilean Cinema Corporation presenta «*La Guerra Submarina*» o *Los Barcos Q*». Formidables escenas de la gran flota británica.—Historia oficial de la misteriosa flota británica que disipó la terrible amenaza de la campaña submarina, en la cual iba la vida o muerte del gran imperio.

Martes 25.—«*La Ley del Miedo*», por el famoso perro *Ranger* rival del perro *Flasch*, en la soberbia película de aventuras.

Jueves 27.—«*A Través de la Tragedia*» por *Estelle Brody*.—Dolorosa página de la guerra europea, donde se asiste a la epopeya de una mujer que arriesgó su vida y su amor para desenmascarar a un espía de su patria.

Domingo 30.—Matiné.—«*La Llave de los Espectros*».

Vermouth y Noche.—«*La Rosa de los Vientos*», interpretada por la más genial de las trágicas del cine, *Lillian Gish*. La historia de una mujer que mata para vengar su honra.

co de todos ellos y al efecto se les mandó una nota rogándoles regalaran una fotografía a la Sociedad con este objeto, pero fueron muy pocos los que respondieron a la iniciativa del Directorio y por este motivo todavía no se ha confeccionado.

VARIOS

Siendo una necesidad muy sentida la falta de una victrola para que alegrara nuestro hogar social, este Directorio, con la aprobación de la honorable Junta General compró una ortofónica "Victor", a los 20 días después de recibirse, con dinero reunido en un beneficio de biógrafo que nos cedió generosamente la Cía. Minera y con algunas cuotas extraordinarias. Al recibirnos de la victrola se instaló en nuestro salón social una pequeña cantina de refrescos con el objeto de reunir fondos para adquirir discos, esta cantina nos dió una utilidad líquida de $ 177.00 en el año.

BAUTIZO DEL NUEVO ESTANDARTE SOCIAL

El 20 de Enero se llevó a efecto el bautizo del nuevo estandarte social, sirviendo de padrinos los respetables caballeros de la localidad señores don Jorge Demangel y señora, don J. Isidro Wilson y señora y don Octavio Astorquiza y señora. Después del bautizo se llevó a efecto en nuestro salón social un almuerzo y once con asistencia de los representantes de toda las sociedades Mutualistas locales

ANIVERSARIO SOCIAL

Este Directorio, no queriendo dejar pasar desapercibido el 31 de Marzo, aniversario de nuestra Sociedad, acordó llevar a efecto en este día el bautizo de nuestra victrola y a pedido de los socios de Laraquete, se llevó a efecto esta fiesta intima en esa localidad, haciéndose el trayecto de ida por mar en una lancha a gasolina cedida galantemente por nuestro socio el señor José Ceballos. Este paseo dejó muy gratos recuerdos entre los socios asistentes.

Antes de pasar a otro capitulo, quiero dejar constancia de nuestros agradecimientos hacia los señores José Millar y Juan Lagos por las finas atenciones que dispensaron a nuestros socios en este paseo.

CONCLUSION

Señores socios:

El actual Directorio tiene la satisfacción de hacer entrega de nuestra querida Institución, en situación próspera y en condiciones de continuar prestando a sus asociados los beneficios servicios que disponen los Estatutos.

Correspondenos desear que nuestra actuación sea aprobada por vosotros y que nuestros sucesores sean tan felices, manteniendo el buen nombre y prestigio de esta Sociedad.

Finalmente agradezco de todo corazón la nueva muestra de confianza que me habeis dispensado, nombrándome nuevamente vuestro Presidente por el año de 1930 y os prometo que trabajaré incansablemente por el engrandecimiento de nuestra querida institución y por el bienestar de cada uno de los asociados. — He dicho. —VICTOR S. SALGADO, Presidente.

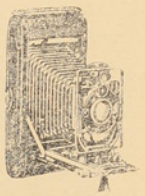

Regalamos
una máquina fotográfica
KODAK
a toda persona que compre
10 rollos de películas
en nuestra casa
F. LOOSLI
CALLE COMERCIO
EX EDIFICIO AROSTEGUY
NOTA.—Este aviso es válido solamente por dos días.

GOTA DE LECHE «ISIDORA COUSIÑO» DE LOTA ALTO

Esta Gota sostenida por la Compañía Minera e Industrial de Chile, tuvo en el mes de Febrero el siguiente movimiento:

Existencia de niños del mes anterior	101
Inscritos en el mes	18
Total	119
Retirados en el mes:	
Por fallecimiento	3
» cambio de domicilio	1
» cumplir la edad	6
» inasistente	5
Total	15
Quedan para el mes siguiente	104
Clase de alimentación:	
Lactancia natural	50
» artificial	14
» mixta	40
Total	104
Número de mamaderas distribuidas en el mes	3585
Número de baños dados a niños en el mes	120
Número de niños vacunados en el mes	25
Número de consultas efectuadas en el mes	171
Número de aplicaciones, rayos ultra-violeta	63

Los mejores cigarrillos de tabaco Virginia
JOCKEY CLUB
60 cts. PARA LOS QUE SABEN FUMAR 60 cts.

DEPORTES

FUTBOL

Un encuentro entreciudades entre los elementos infantiles de las Ligas de Coronel y Lota se realizó en nuestro Estadio el Domingo 9 del corriente. —Se imponen los locales por la cuenta de dos tantos a uno —En la segunda quincena del presente mes tendremos un partido entre los seleccionados de Lota y Coronel en este último puerto.

Por primera vez se efectúa en nuestros campos de juego un partido entreciudades entre elementos infantiles de pueblos distintos.

La Liga infantil de Lota, que ha estado desarrollando su programa de un modo eficiente durante este último tiempo, nos ha presentado esta vez un partido en que hemos podido aquilatar los méritos de los mejores hombres de esta categoría.

La presentación en nuestro Estadio de partidos de esta naturaleza sirve para estimular el entusiasmo de los nuevos jugadores que se inician en bregas de esta importancia.

Se acostumbra de este modo a conocer todo cuanto se relaciona con la forma como deben llegar hasta el campo de juego, bien preparados y con el ánimo de hacer una presentación en forma tal de que el público quede contento y en consecuencia estimule con sus aplausos el esfuerzo desplegado por los noveles players.

Esto fué lo que vimos en los veintidós jugadores que concurrieron al Estadio lotino el Domingo 9 del corriente.

Fué una lástima que no hubiera asistido un público más numeroso, pero creemos que los pocos que presenciaron el partido han podido apreciar que nuestro fútbol tiene una base bastante sólida para el futuro.

Este partido ha sido, pues, el resumen de las actividades desplegadas en el año por el Directorio que rige los destinos de la Liga Infantil y por lo tanto, ha sido fructífero, pues se han visto coronadas todas las expectativas con el triunfo muy plausible para los colores lotinos.

El cuadro de Coronel no dejó por eso de hacernos conocer sus buenas aptitudes.

Se conoce que allá como aquí sus dirigentes están animados de los mejores propósitos por engrandecer este deporte que cuenta con tantos miles de adeptos en todo el país.

Tuvimos oportunidad de oir comentarios en el sentido de que nuestro equipo seleccionado de infantiles jugaría dentro de poco con el cuadro de igual naturaleza del vecino mineral de Schwager.

Para este encuentro deberá presentarse aun en mejores condiciones de preparación, pues el equipo de Schwager nos han manifestado que es un cuadro bastante bueno y el nuestro deberá agotar esfuerzos para aquilatar méritos en el sentido del triunfo.

El partido del Domingo 9 del corriente empezó a las 15.15 h. más o menos y el triunfo correspondió, como decimos, a los lotinos que se impusieron por la cuenta de dos tantos por uno.

Los primeros en llegar hasta el campo de juegos fueron los coronelinos que lucían chompa rayada con pantalón negro.

Al hacer su llegada a la cancha el capitán infantil, nervioso ante la presentación que debía hacer de su equipo, saludó a las tribunas y al cuadro de Lota.

Los lotinos, posesionados mejor en su casa, llegaron momentos más tarde contestando los saludos de fraternidad deportiva de sus amigos los coronelinos.

Después de las fotografías de rigor los "hombres" eran llamados por el señor Cipriano Pomery juez del encuentro, para el sorteo de lado.

Los lotinos ganaron el lado y, puesto en movimiento el balón, hacen una ligera incursión que sitúa el balón en medio del campo de juegos.

Se suceden algunas jugadas necesarias para mantener el juego sin ofensiva por parte de ambos bandos.

El puntero izquierdo de Lota fracasa en una intentona para burlar la zaga coronelina.

Coronel se defiende por breves momentos, pues las ofensivas del quinteto lotino se afirman cada vez más y pruebas en repetidas ocasiones al diminuto arquero de los visitantes.

Al tratar de rechazar un ataque de los lotinos, los visitantes conceden dos tiros esquina repetidos, que servidos no alcanzan a llegar plenos hasta la valla de Coronel.

CORONEL ACTIVA SUS JUGADAS

La línea de ataque de Coronel pone en juego sus condiciones y organiza algunas combinaciones de brillante resultado. Sirve esto para conocer la calidad de los elementos de defensa de Lota que, activados por las jugadas de Coronel, defiende su arco alejando el balón de su campo de juego.

Los medios lotinos, parejos en sus jugadas, se introducen por entre las filas de ataque de Coronel y logran deshacer algunas combinaciones de peligro para los colores de Lota. Deben jugarse solamente cuarenta minutos y van ya quince de juego, manteniéndose las vallas sin abrirse la cuenta.

UN TANTO PARA LOS CORONELINOS

Estando los residentes asediando con mayor empeño a la defensa de Coronel, se produce una sacada de balón que encuentra a los medios defensores de Lota en mitad del campo de juego.

Tratan de correr hacia la línea de ataque de Coronel que llevando una buena combinación despoja y burla a los medios lotinos para hacerse presente frente a la valla de local defendida por Manuel Fourcade.

Allí trabajan los delanteros coronelinos en forma eficiente y después de largar el balón hacia el puntero derecho hacen abrirse a los zagueros lotinos.

Queda un blanco certero frente a la valla lotina y después de recibir en buenas combinaciones el balón larga el interior derecho un fuerte tiro que el guarda metas lotino no pudo detener.

Se había abierto la cuenta a favor de los visitantes, durante el transcurso del primer tiempo.

JUEGO MOVIDO

Las jugadas se acentuaron con mayor fuerza en el segundo período, los lotinos con el ánimo de recuperar la ventaja obtenida y los visitantes en su deseo de mantener la cuenta o aumentarla a más tantos. La línea derecha de Lota es la más fuerte del equipo y con estas condiciones procuran mantener el juego por este lado a fin de empatar el tanto obtenido por los de Coronel.

Por intermedio del izquierdo que juega de alero.

LOS LOTINOS EMPATAN

Decimos por su intermedio, porque el puntero izquierdo hizo producir una buena situación lanzando un tiro que dió en mitad del campo de juego, aprovechado por los interiores del quinteto de ataque de Lota burlan a la defensa de Coronel y un fuerte y hermoso tiro final dió como consecuencia inevitable la caída del arco de los visitantes a los pocos minutos de iniciarse el segundo tiempo.

Con esta situación el juego se tornó más movido y Lota empezó a presionar sometiendo al arquero de Coronel a un mayor trabajo.

SE PIERDEN OCASIONES PARA LOTA

Varias ocasiones se perdieron para los lotinos de aumentar la cuota a su favor. Toledo, el capitán del cuadro lotino, erró algunos remates que pudieron ser de eficacia para el equipo local. No obstante, el valiente muchacho hizo peligrar varias veces la valla de Coronel en compañía del interior derecho que dabale buenos pases.

SE AFIANZA EL TRIUNFO DE LOTA

Los lotinos obtienen momentos antes de terminarse el partido un nuevo tanto para sus colores. No obstante la presión de Lota, los coronelinos no desmayaron y hacen algunas salidas que mueren frente a la zaga de Lota.

Los locales, bien posesionados del balón, se lanzan en demanda de la meta y prueban una vez más al arquero. Devuelto el balón al centro es nuevamente cogido por los delanteros de Lota que se corren y enfilan un nuevo tiro por elevación que encuentra las redes del arco de Coronel.

Se había producido el segundo tanto para los locales y el triunfo definitivo para los colores lotinos, pues el árbitro señor Pomery hacía oir la terminación del partido momentos después.

Los seleccionados de Lota fueron acreedores al premio de once medallas que había para este partido.

NUESTRO APLAUSO

Definitivo es para los veintidós hombres que actuaron en nuestro Estadio el Domingo 9 del corriente. Aun cuando faltan a sus conocimientos numerosos detalles, estimamos que se irá lejos si el entusiasmo no les falla.

Se acostumbrarán a presentarnos encuentros en que hay preparación y en un día no lejano los veremos defendiendo los colores de su pueblo en las

PIDA USTED
EL FAMOSO
LIENZO
MAPOCHO
Por su precio y
calidad no tiene
COMPETIDOR



El seleccionado infantil de Lota, que derrotó por la cuenta de 2x1 a sus congéneres de Coronel, después de duro batallar en los campos de deportes de la Compañía Minera e Industrial de Chile.

"LA TIENDA NUEVA" DE GUILLERMO 2.º BURGER
Casilla 65 – LOTA – Teléfono 18

Es la única casa que constituye una garantía para usted:
1.º—Por la calidad de sus mercaderías;
2.º—Por los bajos precios; y
3.º—Por la exactitud en el peso.
Señora: Efectúe siempre sus compras en esta casa y ganará dinero.
NO LO OLVIDE

OIGA: Si quiere gozar de buena salud
CONSUMA SIEMPRE
FIDEOS CAROZZI
Agentes de la fábrica en Concepción:
FALGERETE, COPPELLI & CIA.

SERVICIO METEOROLÓGICO DE LOTA ALTO

Observaciones registradas hasta el 10 de Marzo y su comparación con el año anterior en igual lapso de tiempo.

TERMOMETRIA

Temperatura	A la sombra		Chilo descubierto
	1929	1930	1930
Máxima del año	30°	28°	38°
Mínima del año	4°	10°	8°

HIGROMETRIA

Humedad del aire	1929	1930
Máxima del año	100	100
Mínima del año	29	39

BAROMETRIA

Presión atmosférica	1929	1930
Máxima del año	769	762
Mínima del año	748	754

PLUVIOMETRIA

Milímetros de agua caida	1929	1930
Total hasta la fecha	853	22.1
Total en el año	990.6	

AGUA CAIDA EN 1929 Y EN LO QUE VA CORRIDO DEL PRESENTE AÑO

	1929		1930	
Enero	78.6	milímetros	0.0	milímetros
Febrero	3.7	,,	17.9	,,
Marzo	5.1	,,	4.2	,,
Abril	26.3	,,		,,
Mayo	178.0	,,		,,
Junio	195.7	,,		,,
Julio	65.5	,,		,,
Agosto	206.6	,,		,,
Septiembre	113.5	,,		,,
Octubre	30.4	,,		,,
Noviembre	9.1	,,		
Diciembre	78.1	,,		
TOTAL	990.6	,,	22.1	,,

Hora de la plea y bajamar en el puerto de Lota, desde el 16 al 31 de Marzo de 1930.

Arreglada a la Hora Oficial

Fecha	PLEAMAR	BAJAMAR	PLEAMAR	BAJAMAR
16	—	6.07 A. M.	0.14 P. M.	6.26 P. M.
17	0.33 A. M.	6.45 ,,	0.52 ,,	7.04 ,,
18	1.09 ,,	7.21 ,,	1.29 ,,	7.41 ,,
19	1.44 ,,	7.56 ,,	2.04 ,,	8.16 ,,
20	2.18 ,,	8.30 ,,	2.40 ,,	8.52 ,,
21	2.55 ,,	9.07 ,,	3.24 ,,	9.36 ,,
22	3.46 ,,	9.58 ,,	4.25 ,,	10.37 ,,
23	4.54 ,,	11.06 ,,	5.43 ,,	11.55 ,,
24	6.20 ,,	—	7.16 ,,	0.32 ,,
25	7.55 ,,	1.28 ,,	8.40 ,,	2.07 ,,
26	9.06 ,,	2.52 ,,	9.37 ,,	3.18 ,,
27	9.54 ,,	3.49 ,,	10.15 ,,	4.06 ,,
28	10.26 ,,	4.27 ,,	10.44 ,,	4.38 ,,
29	10.56 ,,	4.56 ,,	11.12 ,,	5.08 ,,
30	11.24 ,,	5.24 ,,	11.40 ,,	5.36 ,,
31	11.56 ,,	5.52 ,,	—	6.08 ,,

ECONOMATOS
DE LA
COMPAÑIA MINERA E INDUSTRIAL DE CHILE

Con los últimos lotes recibidos estamos en condiciones de hacer nuevas ofertas, que representan nuevas oportunidades de adquirir mercaderías en condiciones excepcionales

Recomendamos muy especialmente nuestro extenso surtido de Camisetas y calzoncillos de punto, Medias de seda y mercerizadas, Gabardinas de algodón, Franelas crudas, Combinaciones de seda, Calcetines fantasía, Impermeables raglan, Impermeables para señoras, Impermeables de gabardina, Capitas impermeables y Chalecos de lana.

Todo de la mejor fabricación nacional, a precios sin competencia.
EL JEFE

categorias de los consagrados del fútbol regional.

Tenemos echada la base de nuestro fútbol con la presentación de esta falange de noveles jugadores y podemos descansar tranquilos de que no decaerá nuestro deporte, pues tras los que actuaron el Domingo 9 hay cientos de niños que se preparan para justas de esta naturaleza.

Ha sido lo mejor que ha actuado de nuestros pequeños jugadores y creemos que con tino por parte de los que dirigen las ligas infantiles de fútbol se verán coronados todos sus esfuerzos.

Nada más podemos agregar a la justa efectuada el Domingo 9 sino el aplauso de nuestro periódico por todo lo que signifique el adelanto del deporte regional para buen nombre de la zona del carbón.

LAS SELECCIONES DE LOTA Y CORONEL SE MEDIRAN EN ESTE ULTIMO PUERTO EN LA SEGUNDA QUINCENA DEL PRESENTE MES. — ¿COMO SE CONSTITUIRA NUESTRO CUADRO REPRESENTATIVO?

Se anuncia para estos días en Coronel un fuerte encuentro entre las selecciones representativas de Coronel y Lota. Tenemos pendiente con nuestros vecinos de Coronel la disputa de una copa para los cuadros seleccionados de estos respectivos pueblos.

Se habia hecho circular la versión de que los seleccionados actuarian el Dmingo 9 del corriente en Coronel, y confirmábase ello con la versión publicada en la Sección deportiva de Coronel.

Naturalmente no dimos crédito a esta información por cuanto consideramos que nuestro equipo no podria actuar sin la debida preparación para un match de tanta importancia.

Consegnido un triunfo definitivo sobre la selección de Schwager, hace algunos días atrás, con un cuadro formado a última hora, creemos que no podria repetirse esta situación, por lo que se hace necesario formar nuestro equipo y someterlo a una preparación para este encuentro.

Somos partidarios, por cierto, de aprovechar todos aquellos elementos buenos que se revelaron en el partido con Schwager y con el debido estudio presentarlos para esta justa en que hay mucho de amor propio.

Insinuamos a nuestros dirigentes para sacar todos los medios a su alcance a fin de que el cuadro representativo de Lota haga un papel eficiente en el partido próximo frente a Coronel y que tratemos de mantener el triunfo obtenido en aquella ocasión frente a los cuadros representativos de la región.

Este partido reunirá a un numeroso grupo de deportistas de todos los contornos, los que querran apreciar la eficiencia de las jugadas de los lotinos que hace poco vencieron a Schwager, considerados como los mejores de la zona.

Por otra parte, Coronel tratará de conseguir con eficacia los honores del triunfo, lo que lo pondria en situación especial dentro del deporte zonal, vista su actuación frente a Talcahuano y su partido efectuado con Schwager recientemente.

Por esta razón consideramos que el partido anunciado entre las selecciones de Coronel y Lota es de gran importancia no solamente para los equipos que actúan sino que para el deporte zonal en general.

Esto es lo que nos induce a solicitar de los dirigentes de la Liga de fútbol local que preparan nuestro cuadro seleccionado haciendo sacrificios si es posible para dejar bien colocados los colores lotinos, lo que será justicieramente recompensado por la afición de Lota ante la forma cómo nuestros dirigentes tratan esta situación.

Consideremos que para el partido en referencia deberán nuestros hombres presentarse en inmejorables condiciones de entrenamiento para conquistar de este modo el triunfo muy legítimo que les corresponde por las actuaciones que han tenido en este último tiempo.

Esperamos el partido próximo a realizarse en Coronel entre lo mejor del fútbol de ambos pueblos.

SASTRERIA de ERNESTO del C. MORA
FRENTE A "LA CAMPANA"
Trajes en gabardina de alta fantasia, en casimir inglés negro, azul marino y colores de moda.
Confecciones en regias telas nacionales de excelente presentación.
Le ofrece la Sastrería más antigua de Lota.
No olvidarse: frente a "La Campana

Periódico ilustrado con informaciones y fotografías de LOTA, CORONEL, CURANILAHUE y PLEGARIAS.

LA OPINION

Publicación DE LA Compañía Minera e Industrial de Chile

Año VI — Lota Alto, 1.º de Abril de 1930. — Núm. 184

En la escuela está la esperanza de la nueva época

La Escuela Primaria es la formadora de la inmensa mayoría de los ciudadanos que constituyen la nación. Del vigor físico de los niños de hoy, que serán los hombres de mañana, dependerá la energía futura de nuestra raza. De las virtudes que la Escuela sepa desarrollar en sus alumnos, dependerá la salud moral de la República. De los ideales que ella sea capaz de encender en el alma de nuestros niños, estará, en gran parte, formada el alma nacional.

Si el peor enemigo de la energía física del hombre es el alcohol, uno de los primordiales deberes de la Escuela debe consistir en luchar contra este enemigo formidable.

Si el alcoholismo es no sólo un veneno para el cuerpo, sino que también destruye la salud del alma, es innegable que la Escuela debe luchar, con toda la fuerza de su prestigio, en contra de esa lacra que mata y envilece.

Si el alcohol aniquila el cuerpo y prostituye el alma, ¿cómo podría la Escuela realizar su obra redentora, encendiendo en el niño los ideales que reclama la Patria para que su alma nacional sea cada vez más grande, más noble, más generosa, si no comienza por destruir las fuerzas negativas, las influencias perturbadoras de su engrandecimiento moral y de su prestigio material?

La Escuela Primaria, formadora del ciudadano de mañana, tiene entre sus deberes más sagrados el de infundir en el alma del niño un profundo odio al alcohol, el peor enemigo de la humanidad, la rémora más formidable del bienestar y del progreso de la Patria.

Para que la obra de las Escuelas rinda los frutos que de ella se esperan, es menester que los padres de familia afianzen, con el ejemplo de una vida ordenada y moral, las enseñanzas que en ellas se inculcan y lograrán así ver crecer a sus hijos fuertes de cuerpo y sanos de alma, condiciones esenciales para luchar con éxito en la vida.

Dos puntos fundamentales de higiene

Se nota en las grandes ciudades notable actividad por fomentar las prácticas higiénicas, a fin de reducir las enfermedades.

Especialmente en los centros obreros, la campaña *pro-sanidad*, o sea, para prevenir las epidemias, tiene una importancia especial.

Es indudable que las familias de escasos recursos son las que más sufren cuando algún miembro de su seno cae enfermo. Si este enfermo es el que proporciona las entradas al hogar, el hecho adquiere caracteres de catástrofe.

En una encuesta que se hizo entre numerosos médicos, acerca de cuáles serían las dos medidas más eficaces para mejorar la higiene de los barrios obreros, obtuvieron *considerable mayoría* las dos recomendaciones siguientes:

1.ª—Extracción diaria de toda la basura que haya en cada casa; y

2.ª—No tener jamás perros en las casas.

Como causara alguna extrañeza el resultado demasiado sencillo de la encuesta y pareciera casi impropio de los distinguidos y científicos facultativos que habían tomado parte en ella, uno de los doctores explicó la cuestión diciendo:

"Los peores enemigos de la salud humana son los MICROBIOS y los INSECTOS. Las BASURAS son los medios más adecuados para propagar los MICROBIOS, y los PERROS para propagar los INSECTOS.

Hábitos perjudiciales

Es muy frecuente observar en aquellas personas que transitan por la calle con algún objeto consistente en la mano, que utilicen el artefacto que llevan para golpear con él las murallas de los edificios.

Esto, que a primera vista parece una distracción inocente, origina sin embargo, bastantes perjuicios, pues hay que considerar que son innumerables las personas a quienes seduce esta "entretención" y que, por muy resistente que sea el enlucido o revoque de las murallas, concluye por debilitarse, descascarándose y dejando las fachadas de las casas que son víctimas de la manía "golpeatoria" que nos ocupa, en un estado tal que hace necesario una pintada general con el consiguiente gasto para el propietario.

Si no se quiere considerar con lástima a estos dueños de inmuebles y terminar con los golpecitos en cuestión, considérese, por lo menos, que tal hábito implica falta de cultura y hace pensar en cierto vandalismo de que no se hayan aún despojados los aficionados a este perjudicialísimo deporte.

Instrucción cívica

Deberes cívicos de los chilenos

LA VIDA DE RELACION

No vivimos solos. Somos, cada cual, una unidad dentro del hogar, de la Nación, del conjunto de naciones que constituye la Humanidad.

Al vivir así, en ineludible relación con los demás seres racionales, tenemos deberes que cumplir para con ellos: deberes para con los individuos; deberes para con la familia; deberes para con la Patria; deberes para con la Humanidad.

La Moral, la Religión y la Ley, nos enseñan los deberes para con los *individuos* y para con la *familia*.

La Moral, la Religión y también, en ciertos casos, la Ley, nos enseñan los deberes para con las personas de las demás naciones que constituye la *Humanidad* en general. Los deberes para con la *Patria* nos son, asimismo, enseñados e impuestos por la Religión, la Moral y la Ley.

DEBERES Y DERECHOS

Es oportuno recordar aquí que muy a menudo nos manifestamos demasiado ufanos de nuestros *derechos*, al paso que con excesiva frecuencia ignoramos u olvidamos nuestros *deberes*.

Sin embargo, tan importante es lo uno como lo otro, y bien puede decirse que, en lo que respecta a la vida pública, el País, la Nación, la Patria, reportan más beneficios morales y materiales que del exagerado concepto que de sus *derechos* pueden tener los ciudadanos.

Nuestro pueblo—y con estas palabras queremos designar no sólo a la masa popular a que generalmente se

Gran festival deportivo el Domingo 13 de Abril

El Rotary Club de Lota se encuentra empeñado en la organización de un festival deportivo, que se efectuará el Domingo 13 de Abril en el Estadio de la Compañía Minera e Industrial de Chile.

Este torneo o festival tiene como único fin el estímulo que el Rotary Club desea dar a los deportes en general, comprendiendo lo que esto significa en nuestra juventud.

El festival constará de pruebas de atletismo, ciclismo y, al ser posible, fútbol.

Las distintas pruebas serán premiadas con escogidos objetos de arte, de uso personal y deportivo que el Rotary otorgará a los vencedores.

En la cancha habrá un espléndido servicio de buffet, a precios muy populares y estará el acto amenizado por la Banda de la Compañía y la Banda Municipal.

El valor de las entradas a la cancha se ha calculado así:

Entrada general	$ 0 40
Niños	0 20
Tribuna	1 00
Autos	2 00

más $ 1 por ocupante.

Programa

100 METROS PLANOS. — 1er. premio: 1 pluma fuente; 2.º premio: una medalla de plata; 3er. premio: 1 diploma.

LANZAMIENTO DE LA BALA. 1er. premio: 1 medalla de plata; 2.º premio: 1 objeto de utilidad deportiva.

1.000 METROS CICLISTAS. — Carreras de niños para todo competidor. — 1er. premio: 1 medalla de plata; 2.º premio: 1 diploma.

3.000 METROS PLANOS. — 1er. premio: 1 maquina de afeitar; 2.º premio: 1 medalla de plata; 3er. premio: 1 diploma.

SALTO ALTO CON IMPULSO. —1er. premio: 1 par zapatillas de atletismo; 2.º premio: 1 diploma.

2.000 METROS CICLISTAS. — Carrera para infantiles hasta 15 años, para todo competidor. — 1er. premio: 1 medalla de plata; 2.º premio: 1 medalla de cobre.

200 METROS PLANOS. — 1er. premio: 1 billetera; 2.º premio: 1 medalla de plata.

LANZAMIENTO DEL DARDO. —1er. premio: 1 par zapatillas Keeds; 2.º premio: 1 medalla.

3.000 METROS CICLISTAS. — Carrera de jóvenes no ganadores.— 1er. premio: 1 bombin para bicicleta; 2.º premio: 1 medalla.

800 METROS PLANOS. — 1er. premio: 1 máquina fotográfica; 2.º premio: 1 linterna.

SALTO LARGO CON IMPULSO. — 1er. premio: 1 medalla de plata; 2.º y 3.º: 1 diploma a cada uno.

4.000 METROS CICLISTAS. — Carrera de jóvenes para todo competidor. — 1er. premio: 1 maletín; 2.º premio: 1 linterna.

LANZAMIENTO DEL DISCO. —1er. premio: 1 medalla de plata; 2.º premio: 1 medalla de cobre.

5.000 METROS CICLISTAS. — Carrera de adultos para todo competidor. — 1er. premio: 1 maquina de afeitar; 2.º premio: 1 medalla de plata.

400 METROS PLANOS. — 1er. premio: 1 maletín; 2.º premio: 1 medalla de plata; 3er. premio: 1 diploma.

SALTO TRIPLE. — 1er. premio: 1 par zapatillas; 2.º premio: 1 medalla de plata.

1.500 METROS PLANOS. — 1er. premio: 1 reloj pulsera; 2.º premio: 1 cortaplumas; 3er. premio: 1 medalla de plata; 4.º premio: 1 diploma.

SALTO CON GARROCHA. — Premio único: 1 objeto de arte.

10.000 METROS CICLISTAS.— Carrera de fondo para todo competidor. — 1er. premio: 1 copa de plata; 2.º premio: 1 medalla de oro; 3er. premio: 1 medalla de plata.

110 METROS VALLAS. — 1er. premio: 1 objeto de arte, donado por el señor J. Laemmermann; 2.º premio: 1 pluma fuente.

5.000 METROS PLANOS. — 1er. premio: 1 medalla de oro; 2.º premio: 1 par zapatillas; 3er. premio: 1 medalla de plata; 4.º premio: 1 diploma.

CARRERA DE POSTA 4x100. —1er. premio: 1 medalla de plata, para cada competidor del equipo vencedor.

Gran premio único, consistente en una placa de plata grabada, para el atleta que reúna el mayor número de puntos

Soc. IMP. Y LIT. "CONCEPCION" — Freire esq. Castellón — Casilla 57 C. — Concepción — 1930

AHORRE DINERO! FUME FARO CIGARRILLOS CON BOQUILLA AMBRÉ 20 cts.

las aplica—necesita, acaso, que se le inculque la noción de sus deberes cívicos, antes que se le enseñe la extensión y variedad de sus derechos. Por lo menos, nunca se debería hablar al pueblo de los derechos que le franquean la Constitución y las Leyes, sin hablarles, al mismo tiempo, de la contrapartida de esos derechos, o sea, de las obligaciones, de los deberes sociales y cívicos que las mismas leyes y la Constitución les imponen.

Si el pueblo sabe que tiene el derecho de ser protegido por el Estado, por el Gobierno y los Poderes Públicos, debe, asimismo, saber cuales obligaciones le conciernen en el orden social, en el orden financiero, en todos los órdenes, para con el Estado, para con el Gobierno, para con los Poderes Públicos.

Si sabe que tenemos derecho a que nuestra frontera sea debidamente defendida de la agresión extranjera, debe también saber que estamos obligados a prepararnos debidamente para el servicio de las armas.

Si sabe que disfrutamos y disfruta de la instrucción gratuita, de costosos servicios de protección popular, de museos, parques, paseos públicos, etc., que podemos exigir expedita administración y justicia rápida y eficaz; que el Cuerpo de Carabineros de Chile nos garantiza la máxima seguridad para la vida y la propiedad, debe también pensar que es natural que no escuchemos, con fútiles pretextos, el cumplimiento del *deber financiero* (pago de las contribuciones) que la ley nos impone; es decir, que no excusemos pagar en su oportunidad y de buen grado las contribuciones fiscales y municipales que forman la base de las rentas públicas.

Sintamonos, pues, orgullosos de los derechos que el desarrollo de la cultura universal y la legislación positiva han colocado a nuestro alcance; pero no olvidemos que todo *derecho* comporta un *deber* y que se hace menester *cumplir con nuestros deberes* cívicos, si nos creemos acreedores a *reclamar nuestros derechos*.

Noticias del País y del Extranjero

13.000 francos reunidos entre chilenos, para los damnificados en las inundaciones al sur de Francia

El Ministro de Chile en Francia, señor Arturo Alemparte, en su nombre, en el del personal de la Legación y en el de la Cruz Roja Chilena, envió al Ministerio de Relaciones Exteriores de Francia la suma de 13.000 francos para incrementar los fondos de socorros a las víctimas de la inundación en los departamentos del sur.

En Lima fué exhibida "Las Actualidades Cinematográficas de "La Nación", sobre la estadía de la Escuadra Peruana en Chile

En uno de los teatros de Lima fué exhibida la cinta cinematográfica "La Nación", que edita la Andes Film.

En ella puede verse la llegada de los barcos peruanos, los festejos a los marinos, las manifestaciones populares de confraternidad, tanto de Valparaíso como de Santiago, la visita del Presidente de la República don Carlos Ibáñez del Campo, el buque insignia "Almirante Grau", la presentación de la Escuela Militar Chilena, etc, etc.

El público aplaudió entusiastamente la cinta. La película fué llevada a Lima por aviones de la Pan American Grace Airways Inc.

Esta misma actualidad fué exhibida en dias pasados en el Palacio de Gobierno, ante el Presidente de la República, Excmo. señor Leguía, y Ministros de Estado con sus respectivas familias.

Antes de la Semana Santa quedarán creados los Arzobispados de Concepción y de La Serena

Gran entusiasmo ha causado en los círculos católicos de este puerto la noticia dada por el diario "La Nación" acerca del acuerdo de la Santa Sede para crear los Arzobispados de Concepción y de La Serena, que serán servidos por los actuales Obispos, Monseñores Gilberto Fuenzalida Guzmán y José María Caro, respectivamente.

Sigue el éxito de Primo Carnera

El ya famoso pugilista europeo Primo Carnera sigue haciendo las de San Quintín en la Tierra del Dólar. Todos los pugilistas que se le han puesto al frente han quedado liquidados en los comienzos de la lucha.

El 20 de Marzo liquidó en forma contundente al peso pesado Fran Zavita, al minuto y 51 segundos de iniciado el match.

Ambos boxeadores se habian entregado a un fenomenal cambio de golpes para caer en clinch. Separados, el formidable Primo Carnera descarga sus manazas sobre Fran, botándolo sobre la lona para levantarse despues de los 10 segundos reglamentarios.

Se halla en gestación un porvenir brillante para el puerto de Tocopilla

Se ha notado en todas las actividades del puerto de Tocopilla un marcado resurgimiento, estimulado principalmente, por las numerosas obras públicas que se emprenderán.

El proyecto abarca la construcción del servicio de agua potable, habitaciones obreras, hospital y policlínico, edificio para la Gobernación y demás oficinas públicas, construcciones escolares, caminos y obras portuarias.

El Embajador X fué descubierto por un minero

En dias pasados le tocó a Lota tener por huésped al Embajador X de los cigarrillos Embajadores.

En la tarde recorrió diversas calles de la población, siendo identificado a los pocos minutos de haber llegado, por el señor Horacio Valenzuela, que trabaja de apir en el Pique Alberto, haciéndose acreedor a los $ 200 que la Fábrica de Cigarrillos British American Tobacco obsequia a los descubridores del famoso Embajador.

Poco duró la incógnita del Embajador X, pues, según el decir de la gente, las personas que no son lotinas se conocen hasta en la manera de andar.

La planta permanente del Ejército

En dias pasados, el Ministerio de Guerra expidió un decreto por el cual se suprime una de las Divisiones Militares.

La planta permanente del Ejército la compondrán 4 divisiones de infantería y división de caballería, 1 regimiento de ferrocarrileros y las escuelas de armas, establecimientos de instrucción y demás organizaciones complementarias existentes.

Un ingeniero alemán estudia un submarino, ante el cual los más modernos tipos de submergibles quedarán anticuados

El famoso arquitecto naval Oswald Flamm, profesor del Instituto de Tecnología de Berlín, anuncia que está desarrollando los planos de un supersubmarino.

Esta nave, según sostiene, hará que los tipos más modernos de las embarcaciones que navegan bajo la superficie del mar pasen a la categoría de anticuadas.

Añade que su proyectado barco será de 1.554 toneladas de desplazamiento; tendrá seis tubos lanza-torpedos, cuatro cañones de 150 mm. de calibre; que la velocidad que desarrollará en la superficie será de 22 nudos por hora y bajo ella 8.

Guidice, el celebrado delantero del Audax Italiano de Santiago, y su presentación en las canchas uruguayas

Como recordará la afición deportiva, Guidice, el gran centro delantero del renombrado club de la capital, Audax Italiano, se trasladó a Montevideo contratado por el famoso club uruguayo Peñarol, haciendo su primera presentación en forma sobresalia y dejando plenamente satisfechos a los dirigentes que auspiciaron la idea de llevarse a nuestro compatriota.

En dias pasados tocóle actuar al Peñarol contra el no menos potente cuadro de la capital uruguaya, Central F. C. El Peñarol obtuvo un triunfo decisivo sobre su recomendable contendor. De los cinco tantos marcados, dos se anotó nuestro compatriota, demostrando a los campeones del mundo su envidiable pasta de jugador científico formado en las canchas de Chile.

Un diario de Montevideo refiere en la siguiente forma la actuación de Guidice: "En lo que va del encuentro es de destacar la brillante performance que viene produciendo el delantero chileno Guidice, que emplea el shoot con bastante frecuencia y bastante dirección, siendo factor decidido en los tantos conquistados por los locales."

A tres millones asciende el número de desocupados en la República Alemana

Se calcula oficialmente que el número de desocupados hasta mediados del mes próximo pasado era de tres millones, de los cuales 2.600.000 están recibiendo auxilios.

Esta cifra es inferior en 60.000 al número de desocupados que había en el mes de Febrero.

Nuevo procedimiento para extraer caliche, será puesto en uso en la Pampa Balkan

Jefes e Ingenieros de la firma Barburizza han iniciado nuevos cateos en la pampa llamada Balkan, a raíz de lo cual se cree en la posibilidad de construir una oficina para hacer la explotación con nuevos procedimientos en la extracción del caliche.

Los procedimientos que en este caso se emplearían, serían los del sistema inventado por el ingeniero Holstem; lo que ha despertado interés en los diversos círculos de la región salitrera.

Noticias interesantes del fútbol uruguayo

Los clubes más poderosos de Montevideo son Nacional y Peñarol; deportiva y financieramente están muy por encima de los demás.

Nacional tiene cerca de 6.000 asociados y Peñarol ha sobrepasado esa cantidad. Nacional adquirió un terreno por valor de $ 1.000.000, entendase bien, para construir su campo de juego, y Peñarol lo levantará, a su vez, en el Parque Rodó, habiendo sido calculado el costo de la obra en algo más de $ 400.000.

Luego viene Rampla Juniors, con un hermoso campo de juego e instalaciones propias en la Villa del Cerro. En seguida Bellavista, que hará una gran cancha en el hermoso paseo del Prado.

Todos estos esfuerzos se deben, como se ve, a la unión de los aficionados que prefieren enrolarse a los clubes ya existentes antes que formar otros, debilitando a los demás.

Esto puede servir de ejemplo a cierto número de aficionados locales que forman, organizan clubes a diestra y siniestra, y después inician giras deportivas a los pueblos vecinos, donde aman verdaderos escándalos, como sucedió no hace muchos meses en el vecino pueblo de Santa Juana, a donde se dirigió uno de los tantos satélites futbolísticos que hay en Lota, donde desarrollaron un juego pésimo, antideportivo, siendo censurada la actuación de estos flamantes deportistas por intermedio de la Prensa.

Lo peor del caso es que los vecinos de Santa Juana creyeron que era una entidad deportiva afiliada a la Liga de Lota.

Beneficios de la Ley 4054

Con fecha 11 de Febrero último la Administración General de la Caja de Seguro Obligatorio, concedió al obrero José Andrade Gómez el goce de PENSION DE INVALIDEZ, con una renta mensual de $ 94.—

Actualmente hay varias solicitudes de Pensión de Invalidez para resolución de la Administración General de la Caja en Santiago, que han sido presentadas por HERMINDO CORTES CORTES, CARMEN PEREZ CERNA y JOSE ANGEL CAMPOS FIGUEROA.

En nuestro próximo número publicaremos una información sobre LA FORMA COMO PUEDE OBTENERSE UNA PENSION DE INVALIDEZ.

RELOJERIA BARBIER



Es la mejor, más surtida, y la que vende más barato

Domingo 6 — La Chilean Cinema presenta en el Teatro de la Cía. Minera — Domingo 6

LA GRANDIOSA SUPERPRODUCCION "WARNER BROS"

"EL TEMPLO DE LOS GIGANTES"

Por **Ralph Ince** y la estrella mejicana **Yola Méndez.**

Formidable drama social, en el que se asiste a una impresionante historia de pasión y celos que comienza en el ambiente de la más alta aristocracia de Nueva York.

CRONICA LOCAL

INSTITUCIONES QUE CAMBIAN DE DIRECTORIO

La secretaria del "Unión Deportivo" nos ha enviado la nómina del Directorio que regirá los destinos de la Institución durante el presente año.

Presidente Honorario, señor Antonio Rodríguez; Vice-presidente honorario, señor Armando Fontena Rocha; Socio Honorario, señor Abelino Ceballos.

Presidente efectivo, señor Silvano Ruiz; Vice, señor Juan Gutiérrez; Secretario, señor Luis Hernández; Pro-secretario, señor José A. Rodríguez; Tesorero, señor Erasmo Aravena (reelegido); Pro-tesorero, señor Adolfo Opazo.

Directores, señores: Miguel Ruiz, Pedro Fritz, Pedro Ossores, Tomás Ruiz y Moisés Montecinos.

Junta de Contabilidad, señores: Luis Hernández y Luis Ossores.

Jefe de Utiles: señor Tomás Ruiz.

Capitán del primer equipo, señor Lizardo Soto; Vice-capitán, señor Carlos Contreras; Capitán del segundo equipo, señor José Santibáñez; Vice-capitán, señor Juan Ceballos; Capitán del tercer equipo, señor José A. Rodríguez; Vice-capitán, señor Armando Quiroga; Capitán del equipo infantil, señor Erasmo Ceballos; Vice-capitán, señor Edmundo Zapata.

Delegados ante la Liga, señores: Juan Gutiérrez, Silvano Ruiz y Luis Hernández; Delegado Liga Infantil, señor Erasmo Aravena.

Masajista, señor Pedro Fritz.

La Sociedad de Señoras "La Ilustración" designó, en conformidad con sus estatutos, el nuevo directorio que publicamos a continuación:

Presidente Honorario, señor Juan Manuel Valle; Presidenta Honoraria, señora Artemia G. de Briones; Presidenta efectiva, señora Luzmira de Carrasco; Vice, señora Viviana de Gómez; Secretaria, señora Auristela de Mardónez; Pro-secretario, señora Juana Arriagada; Tesorera, señora Juana de Gutiérrez; Pro-tesorera, señora Enriqueta Pradenas.

Directoras, señoras: Emelina de Neira, María de Hernández, Eva de Fritz, Filomena vda. de Pérez, Orfelina de Mellado y Nieves de Cid.

Porta-estandarte, Carmen Gajardo.

Junta de Contabilidad, señoras Malcolvia de Oporrus, Eulalia de Fonseca y Rudecinda Matus F.

Comisión Visitadora de Enfermos, señoras: Prosperina de Pinto, Eulogia de Arriagada, Pascuala Poblete y Herminda de Tardón.

DIRECTORIO QUE REGIRA LOS DESTINOS DEL DEP. "BERNARDO O'HIGGINS" F. C. DURANTE EL AÑO 1930

Está compuesto como sigue:

Presidente honorario, señor Candelario González; Vice-presidente honorario, señor Oscar Vittoriano; Presidente efectivo, señor Luis A. Barra; Vice-presidente efectivo, señor José Flores R.; Secretario, señor Abel Valderrama; Pro-secretario, señor Carlos Tapia; Tesorero, señor Carlos Parra Mora; Sub-tesorero, señor Nolberto Molina; Directores, señores José Sepúlveda, Nazario Silva B., Luis Reyes, Doroteo Contreras y Emilio Faundez. Revisadores de Cuentas, señores José Sanhueza, Francisco Sepúlveda y Manuel Olivares. Capitán honorario, señor José Sanhueza; capitán efectivo, señor Manuel Riquelme; vice-capitán efectivo, señor Luis Reyes; capitán segundo equipo, señor Froilán Henríquez; vice-capitán segundo equipo, señor José Sepúlveda; capitán del equipo juvenil, señor Juan Molina; vice-capitán del equipo juvenil, señor Exequiel Barra; capitán infantil, señor Leonardo Parra; vice-capitán infantil, señor Abel Matus. Porta-estandarte, señor Manuel Olivares.

TEATRO DE LA CIA. MINERA E INDUSTRIAL DE CHILE

La Compañía de Comedias Ortiz de Pinedo-Arrieta

Con gran éxito ha estado actuando en este pueblo la Compañía Española de Comedias de Esperanza Ortiz de Pinedo y Leonardo Arrieta.

Un numeroso público se ha dado cita a la sala de espectáculos de Lota Bajo, aplaudiendo entusiastamente las actuaciones de los principales artistas de este simpático conjunto teatral, en especial a Esperanza Ortiz y a Leonardo Arrieta, que se han captado desde el primer momento las simpatías del culto público lotino.

Para hoy anuncia la Compañía la presentación del popular drama de Echegaray "*El Gran Galeoto*".

Los precios de las localidades son los siguientes: palcos $ 25.—; platea $ 5.—, y galería $ 1.—

Carnet cinematográfico

Jueves 3. — "*Marinos en tierra firme*", por el famoso bufo de la pantalla Karl Dane, donde hace su mejor creación; con su inimitable gracia, que hará pasar ratos de gran hilaridad al público espectador.

Sábado 5. — Estreno de la serie gigante Universal, titulada "*La estela de diamantes*", por la linda y atrevida actriz Luisa Lorraine.

Episodios: "El secreto nocturno" y "El diamante mortal".

Domingo 6. — "*El Capitán Kidd*" gran serial de la Chilean Cinema Corporation, por el famoso y recordado Eddie Polo.

Vermouth y noche. — "*El templo de los gigantes*", por el coloso Ralph Ince, secundado por la bella actriz mejicana Yola Méndez.

Martes 8. — "*El eslabón perdido*" por Sidney Chaplin, obra eminentemente bufa, destinada a levantar tempestades de risa, lo que precisamente se necesita para olvidar las preocupaciones diarias. Sidney Chaplin, hermanode Carlitos, es secundado por la linda Crawford Kent, por las fieras más feroces y por el mono-hombre "Zakka".

Jueves 10. — "*Mientras la ciudad duerme*", por Lon Chaney, "el hombre de las 1.000 caras". En esta cinta contemplará Ud. los bajos fondos de Nueva York con sus miserias, sus dolores y sus crímenes.

Sábado 12. — Segunda función de la gran serie Universal, "*La estela de diamantes*".

Domingo 13. — Continuación de "*El Capitán Kidd*", por Eddie Polo.

Vermouth y noche. — La gran super producción de la Fox Film Corporation "*El Río*", gemelo a "*4 Diablos*", interpretado por el famoso galán del cine Charles Farrel y la escultural Mary Duncan.

Martes 15. — "*El terror del rancho*", por Bod Custer, de la Chilean Cinema Corporation.

AGRADECIMIENTOS

Un imprescindible deber de reconocimiento me induce a dar mis más expresivos agradecimientos al distinguido facultativo Doctor Aquiles Herrera de la Vega, por las atenciones prodigadas a mi esposa Teresa Arce de Viveros, durante la grave enfermedad que la aquejó, encontrándose en la actualidad fuera de peligro. — (Firmado). — VICTOR VIVEROS M.

Don Julio Pérez de Arce, nos pide hacer públicos sus agradecimientos a los Doctores Aquiles Herrera y Oscar Espinoza, por las atenciones prodigadas a su esposa Lucinia Arriagada de Pérez de Arce, como también al personal del Hospital.

EXPRESION DE GRACIAS

El señor Alberto Salazar nos encarga dar sus más sinceros agradecimientos a todas las personas que se sirvieron acompañar al cementerio los restos mortales de su hijito Alberto 2.º Salazar (Q. E. P. D.)

En el mismo sentido el señor Vicente Martínez P. a todas las personas que se dignaron acompañar al cementerio los restos de su esposa Anita Campos.

VIDA SOCIAL

FALLECIMIENTO. — Ha dejado de existir en Carampangue la distinguida señora Clorinda Monsalves vda. de Beriso, a una avanzada edad. La extinta se hallaba vinculada a una respetable familia de esta localidad.

VIAJEROS. — Por el vapor "Virgilio", procedente de Palestina, ha llegado la señora Elena vda. de Sabat, acompañada de su hija señorita Orfelia Sabat.

—Del mismo punto, el señor Antonio Sabat, esposa e hijos.

—Se ha dirigido a la capital la señorita Julia Amanda Velozo.

—Regresó de Bulnes (fundo San José) el señor Marcos López Acosta, acompañado de su esposa señora Jenoveva Velozo de López e hijos.

—A Santiago las señoritas Berta y Laura Barra Binney.

—Regresó a Santiago la señora Milade de Riady.

—Al mismo punto el señor Santiago Sabat.

—Se han dirigido a Concepción, a cumplir con el servicio militar en el Regimiento de Infantería Chacabuco N.º 6, los señores Edmundo Aguilera, Angel Silva y Miguel Escalona García.

—Se ha dirigido a Bulnes el señor Luis Paz Fuentealba, donde ocupará un puesto en la Gobernación Departamental de ese pueblo.

—Se encuentra en Santiago la señora Berta R. de Abadie. Visitadora Social del Establecimiento.

—Regresó de Copiapó, a donde se había dirigido a rendir sus exámenes finales en la Escuela de Minería, el señor Miguel Quiroga, obteniendo su título de Técnico de Minas.

MATRIMONIO. — Ha contraída





ENFERMOS Y OPERADOS. — Se encuentra hospitalizado el señor Carlos Bustos Gamonal.

—Ha sido operada por los doctores del Establecimiento, en el Hospital de la Compañía Minera e Industrial de Chile, la señora Luisa Contreras de Leal.

—Ha sido sometido a una delicada operación, en el mismo Hospital, el señor Exequiel Chamblas Cisternas.

ECONOMÍA DOMÉSTICA

Deberes primordiales

Una dueña de casa, para que cumpla verdaderamente con sus deberes, debe saber: que el aseo y el orden, la buena preparación de las comidas y la confección y compostura de las ropas, constituyen la perfecta dueña de casa.

En esta sección, las dueñas de casa encontrarán siempre algo que les será útil.

RECETAS UTILES

CULTIVO DEL BERRO EN LA CASA

En p[illegible]

chas con zumo de tomate crudo, vuelven a ponerse al sol y cuando estén secas se lavan otra vez con lejía de jabón.

PARA LIMPIAR LOS CUELLOS DE LOS TRAJES DE PAÑO

Se limpian frotándolos con un pedazo de paño (si es posible, del mismo color) mojado en agua y amoniaco; se forma una espuma que se quita con cuchillo. Con otro paño limpio empapado en la misma mezcla se repite la operación por tres o cuatro veces; finalmente, se pasa por el sitio limpiado un pedazo de paño humedecido en agua pura.

PARA LIMPIAR RAPIDAMENTE LAS MANCHAS EN TERNOS O TRAJES DE PAÑO OBSCURO

Se jabona en seco con jabón inglés las partes manchadas y en seguida se frota con un pedazo del mismo género (o que sea del mismo color) humedecido y después con otro limpio, y así hasta que se vea que la mancha ha desaparecido.

Y más rápidamente se hace con alcohol, en vez de agua, de la manera siguiente: Se jabona seco la parte manchada y se moja en alcohol una escobilla un poco dura y con ella se escobilla fuerte y rápidamente hasta que haya desaparecido la mancha.

COCINA

HUMITAS DE ZANAHORIAS

Se pica cebolla bien menudita y se fríe en una sartén con aceite o manteca bien caliente. Estando ya dorada, se le agrega zanahoria rallada y se sazona con sal y pimienta molida, revolviendo para que no se queme. Estando ya casi cocido, se le ponen dos o tres huevos ligeramente batidos y se saca del fuego.

Se escogen hojas grandes y bonitas de acelgas y se les echa agua hirviendo para ponerlas suaves. Se le pone a cada una poco de la zanahoria ya lista y envolviendo con cuidado como humita, se ata con un hilo, y se van colocando en una budinera con un poco de aceite o manteca, poniéndolas al horno unos diez minutos. También se pueden poner en una cacerola a fuego suave.

Si se quiere se sirven con salsa blanca o de tomates.

GLACE DE MEMBRILLOS

Se pelan y cortan en rebanadas dos membrillos regulares por un litro de agua y se ponen a cocer en una cacerola con azúcar y canela. Estando cocidos, se les quita los palos de canela y se les pone sémola a razón de una cucharada grande por taza de jugo. La sémola hay que echarla con cuidado para que no se apelotone. Ya cocida, se vacía en un molde o fuente mojada en agua fría. Se deja por varias horas o para el otro día, para que esté bien firme. Se sirve, si se quiere, con algo del jugo de membrillo, que se dejara para este objeto.

El cuidado del cepillo de dientes

Es curioso que tan pocas personas sepan cuidar de su cepillo de dientes y mantenerlo aseado. Muchas personas ignoran aún la clase de cepillo que deben elegir cuando van a comprarse uno nuevo.

Si pensamos en el uso a que vamos a dedicarlo, elegiremos aquel que pueda llegar hasta la última muela y que pueda introducirse por debajo de la lengua cuando queramos asear la cara interna de los dientes inferiores.

Los polvos de dientes que se usan comunmente, contienen jabón y las pastas contienen glicerina. Es, pues, conveniente extraer estas substancias de los pelos del cepillo enjuagándolo bien con agua tibia y dejarlo enseguida colgado, para que se seque, en un sitio aireado y si es posible, asoleado. Además, por lo menos una vez por semana, hay que hacerle un aseo perfecto. Para esto se le cubre completamente de sal y se coloca al sol. La acción química del sol lo esteriliza sin echarlo a perder, como sucede si se le hace hervir.

Cuando se quiere usar siempre un cepillo duro, es mejor tener más de uno y así se da tiempo para que alcance a secarse completamente y a endurecerse mientras se usa el otro.

Cuando hay acumulaciones de pasta o de otras substancias en la base de los pelos del cepillo, es mucho más conveniente no seguir usándolo, sino arrojarlo a la basura y proporcionarse uno nuevo.

EL BUEN LIBRO

El buen libro nos tranquiliza, nos consuela, nos descansa. Nos tranquiliza arrancándonos, momentáneamente al menos, a nuestras inquietudes, a nuestros afanes, sugiriéndonos pensamientos de mansedumbre, de paciencia, de misericordia, de resignación, de felicidad.

Nos consuela porque adormece nuestros dolores; sea que encierre una especie de bálsamo para las llagas sangrientas de nuestros corazones, sea que nos distraiga de nuestros pesares, sea que nos muestre más allá de los días obscuros, las claridades de la buenaventuranza. Nos descansa: en la tarde, después del trabajo y de las fatigas reposamos, hojeándolo. La belleza de sus ideas, la elegancia de las expresiones, la variedad de los colores, de los tonos, la armonía de las notas que percibimos a través de las palabras traen a todo nuestro ser una satisfacción, una paz de que teníamos necesidad para volver a tomar al día siguiente nuestra tarea penosa.



DEPORTES

El seleccionado infantil de Lota, derrotó nuevamente al de Coronel por la cuenta de 3 tantos contra 1.—El cuadro máximo local no terminó el partido con la selección del vecino puerto, el Domingo 23.—Los preliminares.—El match de fondo.—Iniciado el partido, del Campo marca el primer tanto de la tarde.—El empate lo produce el «chico» Monsálvez.—Incidencias.

El Domingo 23 de Marzo, la casi totalidad de la afición deportiva local se trasladó al vecino puerto a presenciar los entrecruzadas entre las selecciones de fútbol de Lota y Coronel.

Como preliminar, actuaron las selecciones infantiles de ambos pueblos, los cuales hicieron derroche de energías, sobre todo Coronel, que presionó al cuadro lotino tenazmente, debiendo estos últimos recurrir al máximum de sus fuerzas a fin de impedir un serio trastorno.

El segundo tiempo se caracterizó por el franco dominio de los pibes de Lota, que atacaron sin cesar hasta amagar en forma las posiciones contrarias, obteniendo finalmente un hermoso triunfo por 3 tantos contra 1.

Gourdet, guardavalla de Lota, respondió bien. Es una franca esperanza para el porvenir.

De la pareja de backs, sobresalió Henriquez por su brillante juego.

El quinteto lotino, en el segundo tiempo, actuó eficientemente, pues en esta etapa arrolló a los coronelinos. Se destacaron nitidamente Benito Díaz, Toledo y Oscar Núñez, los demás la zaga.

A continuación se presentaron a dirimir supremacías los equipos de esa localidad, "Deportivo Comercial" y "21 de Mayo". Este segundo preliminar, aunque del agrado del público, no fué bien apreciado, pues se ansiaba ver cuanto antes a las selecciones de las Ligas de Lota y Coronel.

El match de fondo

Terminado el segundo preliminar, se presentó inmediatamente el cuadro de la Liga de Lota, que saludó a la tribuna y público en general.

En seguida pasaron a situarse a uno de los goals, donde se hizo practicar a Véjar, que respondió eficientemente a los tiros de Aravena, Vega, Monsalve, etc.

Coronel se hizo esperar. Por fin hace acto de presencia. El juez llama al centro. A Coronel le falta el goalkeeper; nueva espera. Llega el hombre y el árbitro da instrucciones a los jugadores.

Se inicia el match

Lota parte, siendo despojado en el acto por sus contrarios, que hacen su primera entrada al campo lotino en forma espectacular. Coronel insiste. Leal cede el balón a Del Campo, que se corre como una exhalación y marca

El primer tanto de la tarde

en medio de la griteria y aplausos de sus partidarios. Puesta la pelota al centro, los lotinos se hacen presente en el campo enemigo, siendo rechazados.

Un tiro bien dirigido al arco de Véjar es detenido por Leal, de Lota, que larga fuerte a la línea delantera; estos se corren rápidamente, embalan, pero sin mayores resultados.

Lagos, el excelente medio del cuadro lotino, es requerido para ejecutar un tiro libre, lanzando fuerte pasteado al arco de Coronel, haciendo pasar a la selección contraria por momentos bastante críticos.

Coronel armoniza sus líneas y se corre por su ala derecha. Del Campo, que está en su gran día, prueba a Véjar, que responde bien. El popular Urbano se muestra cada vez más peligroso.

Coronel comete "hand"; tira Lagos y vuelve nuevamente Coronel a pasar por momentos apremiantes.

Coronel presiona

Después de enérgico peloteo al frente de la ciudadela coronelina, estos logran despejar y emprenden una ofensiva al arco defendido por Véjar. Leal, del pueblo vecino, lanza el balón, que sale fuera a escasos centímetros de la puerta.

El "chico" Monsalve prueba al guarda valla de Coronel desde lejos, quien devuelve la pelota rapidamente.

A la altura del match, se suceden incursiones de ambos conjuntos a los campos contrarios, notándose un leve dominio por parte de la Liga vecina.

En un momento de descuido, Ortiz, de Coronel, pasa a Leal, que cede a Urbano, que lanza fuerte cañonazo, que pasó rozando el travesaño.

Lota equipara el juego

En el centro de la cancha, Coronel comete "hand", que sirve Lota sin consecuencias. Los residentes vuelven a cometer la misma falta a 20 metros, más o menos, de su ciudadela. Leal, de Lota, es llamado a servir la falta. Toma el balón L. Vega, que florea al frente del arco coronelino tratando de abrirse paso, pero es obstaculizado.

Lota, en estos instantes, asedia con ímpetu, y Coronel se defiende malamente; la caída de sus colores es inminente. Monsalve, en medio de la confusión, logra introducir el balón en la red, anotando

Un tanto para Lota que es anulado

por estar fuera de juego. Grandes aplausos se dejan sentir, sin embargo, muy pronto viene la decepción. Se ha perdido una oportunidad magnífica.

El quinteto lotino cohesiona sus hombres y, por medio de una espléndida combinación, vuelve a presionar a sus contrincantes. Aravena lanza fuerte tiro que encuentra en su puesto al guardavalla contrario.

El empate

Lota domina levemente. Se organiza un ataque a fondo muy bien llevado por Soto, que dirige la línea, pasando el balón a Monsalve que inmediatamente prueba a Coronel con un formidable tiro que restó toda "chance" al portero de Coronel, produciéndose en esta forma el empate, que es saludado clamorosamente por el público de Lota.

Juego parejo

Coronel invade, mediante eficaz combinación de Leal y Urbano, que se entienden bastante bien. Solicitado Véjar, responde. El muchacho está atento y despeja fácilmente. Lota comete "hand" cerca de "las 18". Servido el tiro, no da resultado.

Lota se corre velozmente en demanda del arco contrario. Coronel provoca un "corner" que L. Vega sirve y lanza desviado.

Arévalo, de Coronel, rechaza fuerte gambetazo de Monzalve, que había recibido ceñido pase de Figueroa, que ayuda eficazmente a sus compañeros. A Coronel le toca a su vez incursionar en el campo contrario, deshaciendo Leal, de Lota, una peligrosa arremetida de Leal, de Coronel.

Segundo tiempo

Esta vez es Lota quien presiona. Figueroa combina con Soto, el que pasa a Aravena, quien embala fuerte arrastrado al arco coronelino. El arquero baraja con golpe de puño, cayendo la pelota a los pies de un jugador lotino, que, de inmediato, lanza fortísimo esquinado, que difícilmente pára el arquero, mediante bonita tirada al extremo del arco.

Coronel rehace sus líneas y emprende nueva ofensiva, terminándola Ortiz con tiro desviado.

Insiste Coronel. Lota echa al corner. Servido, despeja el "moreno" Leal, que está convertido en un león. Tira nuevamente Coronel, y Leal vuelve a hacerse presente.

El seleccionado residente ataca con brios haciendo trabajar arduamente a los backs Jara y Leal, quienes se multiplican.

El popular "Curanilahue" se luce interceptando un gran tiro de Del Campo. Coronel continúa en la ofensiva para liquidarla con fuerte tiro que pasa a escasos centímetros del arco.

Vuelve nuevamente Coronel a presionar. Urbano se muestra bastante resbaladizo; en una de sus arrancadas es interceptado a costa de un corner que, servido, sale desviado.

Lota reacciona

Lota reacciona e invade el campo contrario, luciendo buen entendimiento los componentes del quinteto, pues se ve a Monsalve pasar la pelota en forma ajustada a Figueroa, que cede a Soto, el que, sin mayores trámites, combina a L. Vega, quien lanza fuerte tiro por elevación que pasa rozando los travesaños del arco.

Aravena entra a cumplir una falta de los coronelinos, sancionada por el árbitro. Servido el tiro, no da resultado.

Las incursiones se suceden y, a pesar de todos los esfuerzos de los hombres en lucha, no logran el ansiado desempate.

Leal, defensor de los colores de Lota, sufre un estrellón, deteniéndose el juego por breves instantes.

Coronel asedia la ciudadela contraria. Leal, de Coronel, lanza ceñido arrastrado que Véjar baraja fácilmente.

Incidencias

Producida una falta, Lota discute y no permite la sanción. Naturalmente, los que son realmente deportistas lamentan esta situación que va en desmedro de nuestro popular deporte y de la disciplina.

Reiniciado el juego, Lota presiona, y por varios minutos, se juega enérgicamente.

La pelota va y viene, notándose poco a poco un leve dominio de Coronel.

Poco después se produce un nuevo incidente que origina el retiro del equipo lotino y el donante don Onofre Rojas, procede a entregar el premio a los jugadores del seleccionado de Coronel.

ECONOMATOS
DE LA
COMPAÑIA MINERA E INDUSTRIAL DE CHILE

¡SIN DEFICIT!...

Profunda alegría experimentamos cuando al hacer el ajuste de nuestras cuentas nos encontramos con el sobrante que ha de ir a incrementar el acervo de nuestra economía.

Todas las buenas dueñas de casa saben que para hacer economía efectiva en sus hogares deben aprovecharse de nuestro invariable sistema de

Precios fijos, pesos y medidas exactas,

lo que les reporta una considerable reosja en el monto de sus gastos. Agregue a todo esto la insuperable calidad y presentación de nuestras mercaderías y tendrá Ud. que nada es más conveniente y acertado, en materia de compras, que dirigirnos sus estimadas órdenes y pedidos.

Tenemos permanentemente a disposición de nuestros clientes un extenso surtido en artículos de Mercería, Tienda, Calzado, Cristalería, Abarrotes, Frutos del país, Cerámica, etc., etc.

EL JEFE

"LA TIENDA NUEVA" DE GUILLERMO 2.º BURGER
Casilla 65 – LOTA – Teléfono 18

Es la única casa que constituye una garantía para usted:
1.º—Por la calidad de sus mercaderías;
2.º—Por los bajos precios; y
3.º—Por la exactitud en el peso.
Señora: Efectúe siempre sus compras en esta casa y ganará dinero.
NO LO OLVIDE

Domingo 13

LA FOX FILM PRESENTA EN EL TEATRO DE LA COMPAÑIA

Domingo 13

SU OBRA CULMINANTE

"EL RIO"

Por **Charles Farrel,** el galán que se considera como el único sucesor del gran Valentino, y Mary Duncan, la sensual vampiresa de «**4 DIABLOS**», que hace aquí su más grande creación.

NO DEJE DE VER ESTA MARAVILLA CINEMATOGRAFICA

La obra de amor más audaz y genial que se haya llevado al cine. — Domingo 13.

FUTBOL

Los partidos de fútbol de la seganda quincena del mes de Marzo.— Por la división superior actuaren el Domingo 16 los equipos del Carlos Cousiño y del Luis Cousiño.—Triunfaren los primeros por la cuenta de 4 por 1.—El cuadro del Matías Cousiño obtiene un senado triunfo sobre el Carabineros de Coronel, considerade come uno de los buenos cuadros del vecino puerto.

Han continuado desarrollándose en estos últimos Domingos los encuentros pendientes de primera división de la temporada del año recién pasado. Un éxito singular ha coronado los esfuerzos de los que actúan, presentándose en diversas ocasiones partidos dignos de ser tomados en consideración por las sorpresas anotadas en las jugadas.

Los cuadros lotinos — algunos — que han quedado desmantelados podemos decir con la ida de algunos de sus buenos elementos, han debido reforzar sus líneas con jugadores de las divisiones inferiores lo que ha traído como consecuencia mejores apreciaciones sobre los elementos que existen en estas categorías.

Ha habido, como manifestamos más arriba, algunas sorpresas sonadas y ya puede contarse con buenos players para que la temporada del año 1930 sea fructífera en todo sentido.

Podremos, en consecuencia, presenciar buenos partidos con la clase de elementos que los clubes han encontrado en sus líneas inferiores y que han presentado a estos encuentros urgidos por la circunstancia especial de la ida de buenos jugadores, conquistados por clubes de otras Ligas vecinas.

Una prueba concluyente ha sido la presentación de nuestro equipo seleccionado, compuesto en su mayoría con elementos como los que señalamos y que hiciera un brillante partido con Schwager, venciendolo en buena lid.

Un mal que se ha tratado de hacer a nuestros equipos ha redundado en beneficio directo para los cuadros lotinos, pues con este temperamento, se ha estimulado a los nuevos elementos, que han estado por algún tiempo actuando en partidos discretos, sin poder darse a conocer como ellos lo habrían deseado.

Hay, pues, juventud y como tal, descansaremos tranquilos porque estos jugadores darán a conocer nuevos rumbos al fútbol.

Por esta razón hay que estimular, hasta donde sea posible a los jugadores infantiles de los diferentes clubes de la localidad.

Allí radica especialmente el futuro del fútbol lotino y una prueba evidente es la dada a conocer en un partido entrecruzadas efectuado recientemente.

Hecho este ligero preámbulo, entramos a comentar el partido efectuado entre los cuadros de primera división de los clubes "Luis Cousiño" y "Arturo Cousiño", efectuado recientemente en nuestro Estadio.

Fué un partido fuerte desde los primeros tramos. Los delanteros del "Luis" entraron a gran tren tratando de hacer llegar sus jugadas con peligro para los defensores del "Carlos".

Debemos consignar, desde luego, que el cuadro "Carlista" hubo de actuar con viento favorable, lo que hizo que el partido le perteneciera por la subida cuenta de tres tantos en el primer tiempo.

La apertura de la cuenta

Favoreció al equipo del "Carlos" esta circunstancia especial del viento favorable durante el trancurso del primer tiempo, y aun cuando el equipo del "Luis" se hacía presente en varias ocasiones con jugadas bastante eficientes, los "Carlos" procuraron la obtención del primer tanto para sus colores a los cinco minutos de iniciado el partido, mediante buena combinación de Alberto Vargas.

No obstante la ventaja obtenida por los "Carlos", el "Luis" se activa con interés para lograr empatar, no logrando su intento por las buenas jugadas hechas por Jara, del "Carlos".

El nuevo arquero del equipo rojo se mantiene firme en su arco y devuelve con justeza las largadas de Vega y demás delanteros del equipo "luisista".

Se aumenta la cuenta

Después de activas gestiones por parte de ambos cuadros que visitan las metas respectivas, logran una vez más los players del "Carlos" aumentar la cuenta, mediante jugada bien llevada, en la cual Manuel Venegas se hace presente con fuerte tiro, que batió por segunda vez al arquero de los "Luis".

Se pierde un penal

Los jugadores del "Luis", aun cuando han tenido mejor colocación en los diferentes puestos, han actuado con manifiesta mala suerte. Se han perdido oportunidades interesantes para procurar abrir el marcador a su haber.

Una falta dentro del área de castigo del "Carlos" excita los ánimos de los jugadores del "Luis", y Vásquez, llamado para servir el tiro, lo hace en forma tal que se pierde esta oportunidad para sus colores.

El penal no redunda ventajas para los jugadores "luisistas".

Tercer tanto para el "Carlos"

Faltando poco para terminar el primer tiempo, favorecidos los "Carlos" con la cuenta obtenida, activan sus líneas y llevando sus combinaciones por en medio de la raga del "Luis", logran entrarse nuevamente por el campo contrario y Erasmo Aravena consolida más aún la victoria con la obtención de un tercer tanto para los carlistas.

Consignamos más tarde la buena actuación del trío de defensa del "Carlos", que fué el que mayor trabajo tuvo durante el partido, pues los "Luises" los hicieron trabajar rudamente.

La valla del "Carlos" manteniase sin abrir, aun cuando las arremetidas de los delanteros del "Luis" eran cada vez más eficaces.

Un tanto para el "Luis"

Estando los delanteros del "Luis" al ataque, se presenta una situación de peligro para el "Carlos". Los delanteros blancos rayados son más precisos en sus remates y solamente la actuación de la defensa del "Carlos" pudo mantener esta situación favorable para su equipo durante casi todo el partido.

Una larga del puntero derecho del "Luis" obliga al zaguero Jara del "Carlos" a intervenir con tan mala suerte que cabeceado el balón lo introduce en su propio arco, abriendo la cuenta a favor del "Luis" a esta altura del partido.

Ultimo tanto para el "Carlos"

Después de las actuaciones de los equipos, considerando al "Luis Cousiño con el mayor mérito para desviar la cuenta, creímos no vendrían nuevos puntos a agregarse a la cuenta indicada en el marcador.

Sin embargo, el "Carlos" logra por ultima vez hacer un nuevo goal.

Las jugadas de sus muchachos fueron compensadas con la obtención del último tanto hecho por intermedio de Erasmo Aravena, terminando el partido momentos más tarde después de ruda lucha por parte de ambos equipos.

Un comentario

Un comentario final a raíz de este encuentro lo hacemos para señalar que el cuadro del "Luis Cousiño" actuó con bastante mala suerte, pues tuvo oportunidades de obtener que la cuenta le fuera favorable. Sus jugadas se expidieron bien durante todo el partido, especialmente la línea delantera.

Esta falla, podemos decir, del equipo del "Luis" se justifica con la actuación de la línea de defensa del "Carlos", especialmente su arquero, que demostróse sereno en su puesto, juzgándolo, a nuestro juicio, con méritos para otros encuentros de importancia, dentro de las divisiones superiores.

Lo mismo diremos de las líneas medias de ambos equipos, que fueron bastante eficaces en sus jugadas para desviar las arremetidas de los diez hombres de las líneas de ataque.

Esperamos que continuen nuestros cuadros haciéndonos esta clase de partidos para que el fútbol local tenga, como siempre, pendientes a los numerosos aficionados lotinos.

Sentimos que no haya asistido un público más numeroso, lo que se justifica por el calor reinante de ese día.

"Matías", vencedor de "Carabineros" de Coronel. — Su actuación merece la cuenta de dos tantos a favor del cuadro lotino, por cero del "Carabineros"

Hace algunos Domingos, uno de nuestros mejores cuadros locales efectuó una jira al vecino puerto de Coronel.

Motivo de esta jira era la realización de un encuentro de fútbol en tre el cuadro del "Carabineros" de la Liga de Coronel, y el "Matías Cousiño", de Lota.

La cancha del Hospital se vió bastante concurrida el Domingo señalado, pues el cuadro lotino iba precedido de justa fama, ya que en ocasiones anteriores había derrotado a conocidos y fogueados cuadros de los vecinos mineralas.

Este partido, que era revancha del efectuado en nuestro Estadio anteriormente, tuvo como preliminar uno realizado entre el segundo cuadro del equipo lotino, con el de igual categoría del "21 de Mayo", de Coronel.

Los jugadores de la segunda hubieron de sufrir la derrota de sus colegas coronelinos, pues la cuenta favoreció a los residentes por dos tantos a uno.

En el partido de fondo actuaron, como decimos, "Matías Cousiño" y "Carabineros".

El encuentro inició se a las 15.15 horas, correspondiendo a los coronelinos iniciar una corrida por el campo de los lotinos sin resultado eficaz.

Durante cerca de treinta minutos el juego mantúvose parejo, no logrando ninguno de los dos bandos abrir la cuenta a su favor.

A los treinta y cinco minutos de juego pudieron los lotinos perforar la valla de Peña, arquero del cuadro de "Carabineros".

Fué una buena jugada del centro delantero lotino, Juan B. Luna, que, bien colocado, larga un potente shoot que el arquero coronelino no pudo detener.

En su propia casa, los coronelinos hubieron de sufrir la apertura de la cuenta en una forma limpia por parte de los delanteros del "Matías".

En el segundo tiempo, los lotinos fueron favorecidos con un nuevo tanto.

La línea de ataque sufrió un ligero cambio: M. Delgado pasó a jugar de interior izquierdo, cambio que fué eficiente para los colores del "Matías Cousiño", pues este jugador recibió un excelente pase, marcando el segundo tanto mediante un buen golpe de cabeza que introdujo el balón en la meta del "Carabineros" de Coronel.

Las jugadas se hicieron siempre interesantes aun cuando "Carabineros" de Coronel trató de restar ventajas para sus colores.

Con este triunfo se acredita una vez más el cuadro del "Matías Cousiño" de Lota.

Toda vez que este equipo ha salido en jira ha dejado bien colocados los colores de Lota y una vez más

deja sentado el nombre de buen cuadro que tiene en las esferas deportivas de este pueblo.

Siempre uniformes en sus jugadas, nos han brindado en varias ocasiones partidos emocionantes.

Dejamos señalado para la historia del Club "Matías Cousiño" los principales puntos que tuvieron algunos de sus hombres en este partido jugado en Coronel ante el fuerte y aguerrido cuadro del "Carabineros".

Enrique Sepúlveda, que hizo un gran partido, en su puesto de medio izquierdo.

Juan Bta. Luna, que marcó el primer tanto para los colores del "Matías", después de un fuerte tiro largado de veinte metros.

Manuel Delgado, el alma del equipo verde, que el 9 del presente tuvo a su lado a los más peligrosos izquierdos del fútbol zonal.

Un gran festival deportivo

Una conocida institución local hace activas gestiones para organizar en nuestro Estadio un gran festival deportivo.

Este festival tiene caracteres de gran importancia, por la clase de deportes que se harán en el día de las pruebas.

Comprende el programa, grandes torneos ciclísticos, pruebas atléticas, matches de box al aire libre, entre los mejores elementos de la localidad, partidos de fútbol, etc.

En resumen, un gran festival preparado con todo interés para presentar todas las actividades deportivas de la localidad.

Sin otro antecedente que el expuesto, no avanzamos mayormente en estos comentarios, prometiendo a nuestros lectores hacerlo ampliamente cuando tengamos los datos necesarios.

BELLAVISTA DE TALCAHUANO CON MANUEL RODRIGUEZ DE LOTA

No queremos dejar pasar desapercibidas las actuaciones de nuestros jugadores que salen en jira. El Deportivo Manuel Rodríguez inició algunos Domingos atrás una jira al vecino puerto de Talcahuano para definir un partido con el potente cuadro de aquel puerto, el Bellavista.

Con los nuevos elementos recién ingresados al equipo de los guerrilleros, el Rodríguez tuvo una buena actuación frente al equipo Bellavista de Talcahuano. Los once hombres lotinos respondieron en este partido eficazmente y ha servido este encuentro para preparar su equipo para la próxima temporada lotina.

El encuentro, que tuvo caracteres emocionantes, terminó con el empate a dos tantos entre estos dos equipos.

Creemos que el equipo del Rodríguez hará dentro de la temporada próxima un buen papel, pues ha mejorado sus líneas en todo sentido, con jugadores de méritos en las canchas lotinas.

Se presentan, pues, algunas dudas sobre las actuaciones de los equipos dentro del año 1930 por la decadencia de algunos y la importancia que le han dado otros a la formación de sus cuadros, lo que augura buenos partidos dentro de la presente temporada.

El Rodríguez, que el año recién pasado actuó haciendo frente a todos los buenos cuadros de Lota, hizo deporte hasta el último momento aun cuando no contaba con buenos jugadores que pudieran darle muyor éxito a su actuación.

Esta vez se presentará bien preparado y lo veremos hacer aquellos grandes y hermosos partidos que guardan buenos recuerdos entre la afición lotina.

En el partido efectuado en Talcahuano aun cuando hubo algo de juego brusco, según nos manifestaba un socio que fué en jira, sirvió para conocer lo que tienen en todos los puestos y con la preparación debida podrá hacerse presente con eficacia en los próximos partidos a realizarse en nuestro pueblo.



El equipo infantil del «Luis Cousiño» F.°C., que ha tenido una destacada actuación durante el año 1929.

LOS DEPORTISTAS Y LA COOPERACION

Aprovechando la generosa hospitalidad de LA OPINION, me voy a permitir explayarme, aunque malamente, sobre la escasa cooperación que prestan los deportistas de Lota a la Dirigente máxima del fútbol.

Domingo tras Domingo la Liga local se afana por presentar buenos espectáculos deportivos, pidiendo a la gente que asiste al Estadio una modica suma de dos "chauchas", tres y hasta cinco, sobre todo cuando se hace el sacrificio de traer equipos de las localidades vecinas.

Sin embargo, el grueso público, socios de las 10 instituciones deportivas de este pueblo, que asisten a las canchas y un porcentaje de consideración queda fuera del recinto, sacándole la vuelta a las poquísimas "chauchas" que la Liga cobra para atrecentar sus escualidos fondos destinados a presentar al público, en un momento dado, a equipos de gran cartel.

La Dirigente local, naturalmente, nada puede hacer con respecto a la traída de clubes de otros pueblos que gozan de cierta fama como dominadores del balón y de los cuales mucho podrían aprender los jugadores locales.

Por falta de cooperación, hay que resignarse a vegetar, a seguir con la rutina y así seguirá la afición presenciando fútbol que ya hizo epoca.

Por falta de dinero, entiendo yo, nada se hace por traer alguna persona entendida en cultura física y conocedora del fútbol, que sirva de entrenador a la selección que sale mu-



...ta
...an-
...so-
...des-

... unos
...ub que
...Estadio,
... esperan
...teros den
...rse al cua-
...ntornos. ¡No

NOCAUT

				,,
				,,
				,,
				,,
				,,
				,,
		,,		,,
		,,		,,
	78.1	,,		
,,	990.6	,,	22.1	,,

... y bajamar en el puerto de Lota, desde el 1º al 15 de Abril de 1930.

Arreglada a la Hora Oficial

	PLEAMAR	BAJAMAR	PLEAMAR	BAJAMAR
	11.28 A. M.	5.23 A. M.	11.41 P. M.	5.40 P. M.
2	11.59 ,,	5.53 ,,	0.00 ,,	6.11 ,,
3	0.13 ,,	6.25 ,,	0.34 ,,	6.46 ,,
4	0.48 ,,	7.00 ,,	1.12 ,,	7.24 ,,
5	1.27 ,,	7.39 ,,	1.57 ,,	8.09 ,,
6	2.18 ,,	8.30 ,,	3.— ,,	9.12 ,,
7	3.33 ,,	9.45 ,,	4.29 ,,	10.41 ,,
8	5.12 ,,	11.24 ,,	6.07 ,,	0.00 ,,
9	6.35 ,,	0.19 ,,	7.27 ,,	0.47 ,,
10	7.56 ,,	1.39 ,,	8.27 ,,	2.08 ,,
11	8.47 ,,	2.39 ,,	9.10 ,,	2.59 ,,
12	9.27 ,,	3.22 ,,	9.47 ,,	3.39 ,,
13	10.06 ,,	3.59 ,,	10.26 ,,	4.18 ,,
14	10.46 ,,	4.38 ,,	11.03 ,,	4.58 ,,
15	11.24 ,,	5.15 ,,	11.37 ,,	5.36 ,,

OIGA: Si quiere gozar de buena salud
CONSUMA SIEMPRE
FIDEOS CAROZZI
Agentes de la fábrica en Concepción:
FALGERETE, COPPELLI & CIA.

El rico pobre

Hubo un hombre que, habiéndose acostado, no pudo dormir en toda la noche.

Pensaba:

—¿Por qué es la vida tan penosa para los pobres? ¿Y por qué los ricos acumulan tanto dinero? Tienen cajas llenas de oro y, sin embargo, privanse de todo para seguir amontonando. Si yo fuera rico, no viviría de igual modo: daríame buena vida y procuraría que no fuese peor la de los demás.

De pronto oyó una voz que decía:

—¿Quiéres ser rico? He aquí una bolsa; no hay en ella más que un escudo; pero en cuanto lo saques otro lo reemplazará. Saca todos los escudos que quieras y en seguida echa la bolsa al río. Mas, antes de echar la bolsa, no gastes ninguno de los escudos, porque el resto se te volverá piedras.

El pobre hombre estaba loco de alegría. Cuando se sintió algo más tranquilo cuidóse del regalo.

Y apenas había sacado un escudo, en el fondo de la bolsa vió que surgía otro.

—La felicidad es mía—murmuró. —Toda la noche lo pasaré sacando escudos y mañana seré rico. Mañana echaré la bolsa al agua, y desde entonces viviré cómodamente.

Pero, llegada la mañana, cambió de parecer.

—Si quiero tener doble—se dijo—con estar un día más ante mi bolso, lo tendré.

Y también pasó aquel día extrayendo. Al siguiente, más, al otro, más. No podía decidirse a dejar la bolsa.

En esto sintió hambre y entonces recordó que sólo disponía de alguno que otro pedazo de pan negro.

Ir a comprar otra cosa sería imposible, porque habría querido comer; pero de ningún modo separarse de la bolsa. Comió, pues, el desgraciado de aquel pan negro y duro: luego continuó sacando oro. Ni aun por la noche descansaba.

Pasó de esta manera una semana, un mes, un año.

¿Quién se hubiera contentado teniendo tanta cantidad?

¡Todo el mundo quiere acaparar lo más que puede!

El hombre hace una vida de mendigo. ¡Ha olvidado que deseó vivir para su placer y el de sus semejantes!

De vez en cuando toma una resolución: aproximarse al río para arrojar la bolsa; pero se arrepiente y se retira al punto. Hoy está viejo, amarillento, como su oro; mas, no puede cesar en su tarea.

Y así muere pobre, sentado sobre un banco y con la bolsa entre las manos.

LEON TOLSTOY

¡Vuelve por otra!

Entra un paisano en un boliche, y dos tipos que hay en él, chupando deciden tomarle el pelo. Uno de ellos le pregunta a quemarropa:

—Dígame, ¿en su tierra los pavos son muy grandes?

—Según. Unos son como usted, y otros como su compañero.

SE VENDE
un mesón vitrina, dos mesas vitrinas y un aparato para confecciones.
Verlo y tratar en:
Monsalve No. 122

PIDA USTED
EL FAMOSO
LIENZO
MAPOCHO
Por su precio y calidad no tiene
COMPETIDOR

SASTRERIA de ERNESTO del C. MORA
FRENTE A "LA CAMPANA"
Trajes en gabardina de alta fantasía, en casimir inglés negro, azul marino y colores de moda.
Confecciones en regias telas nacionales de excelente presentación.
Le ofrece la Sastrería más antigua de Lota.
No olvidarse: frente a "La Campana

Periódico ilustrado con informaciones y telegrafías de Lota, Coronel, Curanilahue y Plegarias

LA OPINION

Publicación de la Compañía Minera e Industrial de Chile

Año VI — Lota Alto, 15 de Abril de 1930. — Núm. 185

Premio al mérito cívico

Insertamos a continuación una importante disposición de interés público, adoptada recientemente por la Dirección General de Carabineros.

Tiende esa disposición a fomentar y estimular la cooperación que todo ciudadano debe prestar a los carabineros en el cumplimiento de sus obligaciones, cada vez que las circunstancias coloquen a un civil en condiciones de ayudar a los agentes de la autoridad.

Es indudable que al popularizarse un procedimiento semejante, se notará en todo el país un avance notable de la cultura y de la seguridad pública y privada.

He aquí el Boletín Oficial a que nos referimos:

BOLETIN OFICIAL N.° 126

Establece el "Premio al Mérito Cívico"

O. S. 1.—N.° 1665.—Santiago, 12-XI-929. — La Dirección General de Carabineros ha tenido la satisfacción de conocer algunos casos en que las actividades de funcionarios de la Institución, en peligro de verse imposibilitados para obtener un fin de previsión o de represión, por falta inmediata de medios materiales, han recibido espontánea y oportunamente la colaboración de algunos elementos civiles.

Más que la significación del aporte material de ese contingente, la Dirección General se complace en reconocer que se extiende en el público la conciencia de que las actividades del personal de la Institución no tienen otro objetivo que mantener el orden y la seguridad, y que colaborar en ellas es ejercer un deber cívico ineludible.

Si este pensamiento se arraiga en el espíritu público, como una consecuencia directa de la confianza que inspira la correcta y tesonera labor de los Carabineros de Chile, en todo momento y en toda circunstancia, y como una mejor comprensión de los deberes ciudadanos, ello no implica que pueda exigirse a los elementos civiles una colaboración que signifique sacrificios personales, como ha ocurrido en diversas ocasiones.

Es por eso que considera oportuno reconocer a quienes manifiestan su simpatía a la Institución, llegando hasta el sacrificio o las molestias personales, y dan una clara muestra de un elevado espíritu cívico en forma que los singularice en cualquier circunstancia como acreedores al respeto y a las consideraciones de los Carabineros de Chile.

Por tanto, la Dirección General viene en dictar el siguiente

DECRETO:

1.° Establécese el premio "Al Mérito Cívico" (A. M. C.), que se otorgará por la Dirección General de Carabineros de Chile, en los casos y condiciones que se determinan a continuación, a los elementos civiles que presten un servicio de cooperación a las actividades de los Carabineros de Chile.

2.° El "Premio al Mérito Cívico" consistirá en un diploma y un distintivo, pudiendo este último, a elección del agraciado, confeccionarse en un anillo, broche de solapa, prendedor o medalla.

El distintivo se ajustará al modelo N.° 1, según la siguiente descripción:

MODELO N.° 1

Un escudo de oro de 18 kilates, de 15 mm. de alto, llevará en su centro dos carabinas cruzadas de 12 mm. de largo. En los ángulos superiores y en el superior, que dejan las carabinas al cruzarse, irán letras A. M. C., y en el ángulo inferior, un rectángulo con el número del grado del premio que se concede.

El fondo del escudo, exceptuándose el rectángulo dicho, y el número indicador del grado a que pertenece el premio, irán esmaltados en color verde carabinero, menos las carabinas y las iniciales A. M. C., que irán en relieve.

El diploma, según modelo N.° 2, tendrá las inscripciones que en él se determinan.

MODELO N.° 2

Dirección General de Carabineros de Chile

Al Mérito Cívico

En virtud de lo dispuesto en el Decreto de de la Dirección General de Carabineros de Chile, se confiere a don el "Premio al Mérito Cívico", de grado.

Santiago, de 193

3.° El "Premio al Mérito Cívico" será de tres grados, conforme a las indicaciones siguientes:

a) "Premio al Mérito Cívico", de primer grado, se otorgará a quienes, con peligro de muerte, cooperen a la acción de funcionarios de la Institución o protejan sus vidas seriamente amenazadas;

b) "Premio al Mérito Cívico", de segundo grado, se otorgará a quienes, con su intervención oportuna, salven de grave riesgo a funcionarios de la Institución o contribuyan a la eficacia de los servicios, evitando males públicos de trascendencia; y

c) "Premio al Mérito Cívico", de tercer grado, se otorgará a quienes cooperen personalmente a la acción de Carabineros, en forma eficiente y oportuna, sin que hayan mediado mayores riesgos ni circunstancias excepcionales.

4.° Las circunstancias del caso que haga a alguien acreedor al "Premio al Mérito Cívico", serán determinadas en una breve investigación sumaria que instruirá el jefe de la unidad o repartición en cuyo radio ha ocurrido el hecho.

Terminada esa investigación sumaria, deberá ser remitida a la Dirección General de Carabineros de Chile, Departamento de Orden y Seguridad, dentro de los treinta días siguientes a la fecha en que ocurrió el hecho, previa revisión que le hará el Prefecto respectivo, quien deberá manifestar su opinión personal sobre la conveniencia de conceder o no el "Premio al Mérito Cívico".

5.° Con los antecedentes remitidos, la Dirección General de Carabineros determinará si procede o no otorgar el premio y el grado que corresponde, por medio de un Decreto que se publicará en el Boletín Oficial de Carabineros.

6.° Si el agraciado reside en Santiago, el premio será entregado por el Director General, en una sencilla ceremonia, el día y hora que se acuerde con aquél.

Si residiere en provincia, hará entrega del premio, a nombre del Director General, el Prefecto respectivo, en las mismas circunstancias anotadas en el inciso anterior.

7.° El personal reconocerá en las personas que ostenten el "Premio al Mérito Cívico", a un colaborador de los Carabineros de Chile y tendrá para ellas las mismas atenciones y deferencias que para los miembros de la Institución.

El "Premio al Mérito Cívico" tendrá el mismo valor que las tarjetas rompe-filas, para los efectos de romper cordones en todos aquellos actos en que intervengan carabineros y para los cuales no se necesite de entradas o consignas especiales.

En caso de detención de personas que ostenten el "Premio al Mérito Cívico", los Carabineros de Chile guardarán para ellas todas las deferencias y les darán todas las facilidades que sean compatibles con las disposiciones legales o municipales a que hubieren faltado.

8.° Tanto los distintivos como los diplomas serán guardados por el Departamento de Orden y Seguridad y el precio de su confección se imputará a los fondos de "Economías" de la Dirección General.

Publíquese en el Boletín Oficial de Carabineros de Chile. — F. SEPULVEDA O., General de Brigada y Director General.

LA LUCHA

El hombre laborioso, honrado y de aspiraciones, emprende la lucha por la vida teniendo ante sí el ideal que acaricia su mente: la conquista de una posición.

La batalla es cruenta. Sostendrá primero una pelea consigo mismo, hasta vencer a sus enemigos internos: la ignorancia, la pereza, las seducciones de una vida fácil y agradable, la dorada influencia de ejemplos perniciosos. Después, saldrán a su paso los enemigos del mundo exterior: la burla, la envidia, la rivalidad de mala ley, el egoismo, la intriga; todas las miserias humanas.

Ha de combatir con denuedo y sin descanso. Le atacarán con todas las armas; tal vez le harán perder terreno y medirá con sus espaldas el campo de batalla.

Pero el hombre tenaz y correcto, que ha podido vencerse a sí mismo y tiene conciencia de su propio destino, no desmaya ni pierde tiempo en contemplar sus heridas. Sigue adelante, va encontrando cada vez menos dificultad en la contienda, y, tarde o temprano, saborea su legítima victoria.

Censo General de la República

El Reglamento recientemente dictado sobre el censo general del país que se efectuará el 27 de Noviembre del presente año, contiene las siguientes disposiciones que interesan a todos los ciudadanos, y que publicamos a pedido de la Dirección General de Estadística:

Disposiciones Generales

El censo de la población de la República que corresponde realizar el año 1930, *se efectuará el día Jueves 27 de Noviembre.*

El empadronamiento se referirá a la población de hecho, es decir, la que hubiere permoctado en la noche anterior al día fijado en el territorio de la República o en sus aguas jurisdiccionales.

La realización del censo estará a cargo de una Comisión Central y de Comisiones Departamentales y Comunales.

Todos los habitantes de la República están obligados a proporcionar los datos en la forma y oportunidad que les sean solicitados por el personal que efectúe el censo.

Los datos proporcionados son secretos y queda absolutamente prohibida la publicación o divulgación de datos individuales.

Asimismo, está prohibido divulgar cualquier dato relacionado con el censo de la población, que no haya sido visado por la Comisión Central.

Todos los empleados civiles de la Administración Pública y los miembros de las fuerzas armadas, estarán obligados a prestar su concurso en la forma que le sea solicitado por las comisiones encargadas de organizar el censo, en la forma establecida por el artículo 24 del Reglamento.

Pasa a la 2.° pág.

Soc. IMP. Y LIT. "CONCEPCION" — Freire esq. Castellón — Casilla 57 C. — Concepción — 1930

Un buen CIGARRILLO de 40 ctvs.?
FUME
PLACÉ
Con boquillas Oro y Corcho

Censo General de la República

Obligaciones de los ciudadanos con respecto al censo

Todo habitante de la República está obligado a suministrar los datos necesarios para llenar la cédula que le presente el empadronador.

Las personas que presenten las cédulas del censo deberán presumirse debidamente autorizadas para efectuar el empadronamiento.

Todo el personal de la Administración Pública, de planta o contratado, todo el personal del Ejército, de la Armada y del Cuerpo de Carabineros, está obligado a prestar a la preparación y a la realización del censo, la cooperación que de él solicite la Comisión Central o las comisiones comunales o departamentales, sin derecho a remuneración. Cuando se trate del personal del Ejército, de la Armada o del Cuerpo de Carabineros, esta cooperación deberá solicitarse del Ministerio respectivo.

Todo el personal de la Administración Pública que, de acuerdo con el artículo anterior, deba desempeñar alguna función relativa al censo, queda autorizado para no concurrir a sus labores el día fijado para el censo general.

La comisión que necesite la cooperación de un empleado público por más de un día, deberá solicitar previamente la autorización correspondiente del jefe respectivo, quien no podrá negarla, salvo casos muy calificados.

Todos los Comandantes de Regimiento, Comandantes de buques de guerra o mercantes, alcaides de cárceles, conductores de trenes, dueños o administradores de fundos o fábricas con personal residente, y en general, los directores de internados de cualquier naturaleza, beneficencia, instrucción, religiosos, etc., ya sean fiscales o particulares, quedan obligados a realizar el censo de sus respectivos establecimientos.

Todo ciudadano que se haya comprometido a cooperar a las labores del censo y no cumpla las instrucciones, caerá bajo las sanciones correspondientes.

La Comisión Central podrá acordar estímulos o gratificaciones al personal que, a juicio de la comisión de la cual depende, haya prestado una cooperación eficaz.

Las comisiones encargadas de preparar el censo podrán solicitar todos los medios de locomoción que les sean necesarios para la mejor realización de su trabajo.

EDUCACIÓN SANITARIA

Aislamiento de los enfermos contagiosos

Si el público conociera las medidas profilácticas de las enfermedades transmisibles o contagiosas, seguramente no tendríamos que lamentar los estragos que estas enfermedades hacen, sobre todo tratándose de niños.

Como está probado experimentalmente, una de las medidas que evita la propagación de los contagios, es, en primer término, el aislamiento riguroso de todo enfermo o persona sospechosa de estar atacada de un mal transmisible.

Según la definición clásica, "aislamiento es la separación de los pacientes de enfermedades transmisibles, o de los agentes portadores de microorganismos infectantes, de otras personas que no estén enfermas, en lugares y condiciones que se logre impedir la transmisión directa o indirecta del agente infeccioso a las personas susceptibles de contraer la enfermedad". Esto significa que, tanto la persona enferma como todo lo de su uso personal y la persona que la atiende, deben estar completamente separadas del resto de la familia y de la colectividad.

La persona encargada de atender al paciente, para cumplir con las exigencias de la profilaxis, debe tener presente en todo momento que la infección se transmite directamente por medio de las secreciones (desarro, lágrimas, secreción nasal, de la garganta, etc.) y excreciones (orina, materias fecales, pus de abcesos, etc.) del enfermo al sano, o indirectamente por medio de los objetos que hayan sido ensuciados con dichas materias.

En un artículo próximo explicaremos la forma de desinfectar las manos y los objetos que, por estar en contacto con el paciente, hayan sido contaminados.

ECONOMATOS
DE LA
COMPAÑIA MINERA E INDUSTRIAL DE CHILE

La estación de las lluvias torrenciales y de los fríos intensos se aproxima.

No espere que su salud pueda resentirse con la intemperancia del clima; opte por ser práctico de una vez por todas, que en ello le va su propio interés.

De nuestra norma de servir debidamente los intereses de nuestros clientes no nos hemos apartado un solo momento, y es por eso, que nuevamente estamos en condiciones de hacer ventajosas ofertas de artículos de **INVIERNO**, cuya excelente calidad y bajo precio nos place destacar.

Tenemos a la vista:

Impermeables raglanes para hombre en pura lana a . .	$	160.50
" " " clase extra a . . .	"	123.50
" " " gabardina de lana a	"	181.—
" " " cauchout negro a .	"	81.—
" " para colegiales en pura lana a .	"	48.50
Capitas impermeables para colegiales en pura lana a . .	"	33.50
Impermeables raglanes de seda para señoras a	"	121.—
" " de cauchout "	"	65.50

Paraguas de la mejor fabricación nacional e importados desde $ 11.— hasta $ 24.—

Calzado de invierno "ANTIGRIPE"
" " "RUDLOFF" doble suela, doble costura
" " " para colegiales.

Medias y calcetines de pura lana, para señoras, caballeros y niños. **Zapatones, Zapatillas y Puntillas de goma, Guantes de cuero. Bufandas de seda y lana. Las últimas creaciones en chalecas, sweater y chombas. Generos de lana para abrigos desde $ 15.— hasta $ 50.— el metro.**

Hemos reforzado nuestras existencias de lana para tejer marca "LA PALOMA" y seguimos vendiendo al reducido precio de 80 centavos la madeja de 25 gramos neto.

EL JEFE

ECONOMÍA DOMÉSTICA

Deberes primordiales

Una dueña de casa, para que cumpla verdaderamente con sus deberes, debe saber: que el aseo y el orden, la buena preparación de las comidas y la confección y compostura de las ropas, constituyen la perfecta dueña de casa.

En esta sección, las dueñas de casa encontrarán siempre algo que les será útil.

CONOCIMIENTOS UTILES

EL BORAX Y SUS PROPIEDADES

Para quitar manchas de té o café en la mantelería o delantales de los niños, basta aplicar sobre la parte manchada un poco de bórax en polvo y echar el agua hirviendo por encima. Esta operación deberá repetirse varias veces, hasta que la mancha haya desaparecido del todo.

Añadiendo una cucharadita de bórax al agua en que se lavan los cepillos del cabello, se eliminará fácilmente la grasa que ellos tuvieren.

El bórax, como desinfectante, es espléndido; así, si se disuelve un poco en agua tibia, se hará una buena loción para lavar los ojos y para hacer gárgaras.

Al lavar ropas de seda y lana se recomienda agregar un poco de bórax; suavizará el agua y dará mejor apariencia a la tela.

Disolviendo dos cucharadas de bórax en media taza de agua hirviendo y agregándole otra taza de agua fría, se obtiene un excelente líquido para limpiar la madera pintada o barnizada.

Al hacer almidón, basta añadir a cada cucharada de almidón media cucharadita de bórax, para obtener mayor brillo en las ropas almidonadas y para que la plancha corra más fácilmente.

COCINA

SOPA DE BERROS

Esta es una sopa muy agradable y sana, que se prepara limpiando los berros, sacándoles todos los tallos duros, se ponen a cocer en agua hirviendo con sal, añadiéndole algunas papas cortadas en pedazos pequeños. Cuando las papas comienzan a deshacerse, se pasa todo por tamiz o bien se muele con un tenedor y pasándolo por un colador, se vuelve a echar al agua en que se cocieron, agregándole un poco de manteca, en la que se haya frito un poco de cebolla finita y ajos machacados, dejándola hervir un cuarto de hora más y sirviéndola con cuadraditos de pan frito.

COLLOY CON CHOCLO

Se pica bastante cebolla de pluma y se frie en manteca bien caliente, agregándole colloy cocido y bien limpio, cortado en pedacitos regulares, y sal y pimienta molida. Estando esto ya cocido, se le agrega tomates picados y bastante choclo picano. Se sirve con papas cocidas o fritas.

RELOJERIA BARBIER



Es la mejor, más surtida, y la que vende más barato

CRONICA LOCAL

Con un paseo campestre a "Los Pinos", celebró la Sociedad "Unión y Fraternidad" el 41.º aniversario de su fundación

En marcha hacia "Los Pinos".—Delegaciones asistentes.—El discurso del secretario de la Sociedad "Unión y Fraternidad", señor Enrique Alvear.—La lluvia caída a últimas horas de la tarde impidió el desarrollo de la fiesta.

El Domingo 30 de Marzo, la Sociedad de Socorros Mutuos "Unión y Fraternidad", celebró su 41.º aniversario social con un paseo campestre en el hermoso lugar denominado "Los Pinos".

Consocios de Laraquete

A las 8 y minutos de la mañana hacía su arribo al muelle fiscal una lancha a gasolina procedente de Laraquete, trayendo a una delegación del Club "Unión Laraquete" F. C. y una veintena de socios de la Sociedad de Socorros Mutuos "Unión y Fraternidad", que residen en el vecino puerto.

Sociedades que se hacen representar

En el salón social, ubicado al frente de la Plaza de Armas, el señor presidente don Victor Salgado, secundado por varios señores directores de la Institución, procedía a recibir gentilmente y a hacer las presentaciones de estilo a los representantes de las entidades hermanas.

Anotamos a las siguientes personas, dirigentes de sociedades mutualistas y deportivas: Señores presidente de la Sociedad de Socorros Mutuos "Arturo Prat", de Arauco, don Eleuterio Rojas, acompañado del señor secretario don Ruperto Pozo; presidente y secretario de la Sociedad de "Artesanos y Obreros", don José Aguilar y don Pedro Alarcón; presidente y secretario de la Sociedad de Socorros Mutuos de Pescadores "Juan José Latorre", don Pedro Sepúlveda y don Vicente Torres; presidente de la Sociedad de Socorros Mutuos "Ex-Fundición de Cobre", don José A. Retamal; presidente del Club "Unión Laraquete" F. C., señor Agustín Salas.

Hacia "Los Pinos"

A las 9 de la mañana, una vez hecha la recepción a las delegaciones de las sociedades hermanas, tanto de fuera como de la localidad, se procedió a sacar la insignia social formando a continuación un gran número de socios e invitados, precedidos por el Orfeón Municipal.

Así, en correcta formación, atravesaron las calles de la ciudad los componentes de esta simpática sociedad, que, dicho sea de paso, es la institución que avanza a la vanguardia de las entidades sociales de este pueblo.

La llegada

Llegados al paraje destinado por el Directorio para dar amplitud al espíritu, la larga fila se disolvió para formar grupos entre los asociados e invitados, fraternizando todos en amena y alegre camaradería.

A medida que se acercaba el mediodía, comenzaron a llegar las familias de los señores socios, aumentando así la alegría general.

Aprovechando un intervalo, el foto señor Silva procedió a sacar algunas fotografías a los paseantes.

El almuerzo

A las trece horas, más o menos, se sirvió un suculento almuerzo, reinando en el transcurso de él una franca alegría.

El señor Enrique Alvear, secretario de la Sociedad "Unión y Fraternidad", dió a conocer a los congregados el objeto de la manifestación en un discurso cuyo texto insertamos a continuación:

"Señoras, señores delegados, señores:

La Sociedad de Socorros Mutuos "Unión y Fraternidad", de Lota, a la cual tengo el alto honor de representar, cumple hoy 41 años de vida, y el Directorio, no queriendo que esta fecha pasara desapercibida, ha querido realizar esta pequeña fiesta; y es así como muchos de los que nos cobijamos bajo su insignia social, hemos venido a este hermoso sitio a pasar un rato de sana alegría.

Hace 41 años, que un grupo de hombres de gran corazón, viendo que en este pueblo era muy necesaria una sociedad mutualista, ya que, unidos los hombres, no les será tan difícil afrontar las miserias de la vida, sacrificando tal vez las horas de descanso, echaron las bases de esta nuestra querida institución. Aquellos hombres que en casi su totalidad ya no existen, deben mirar satisfechos desde lo alto la hermosa labor por ellos empezada.

Los continuadores de esta labor, que con una voluntad inquebrantable han sabido llevarla por la senda del progreso, han cumplido con esto el significado del lema concebido: Unión y Fraternidad.

Por eso, cuando uno o varios de sus asociados han solicitado su ayuda, la han encontrado inmediatamente, y desde el 31 de Marzo de 1889 hasta hoy, nuestra sociedad se encuentra en disposición de poder responder a todos los beneficios que los estatutos acuerdan para sus asociados.

Señores: Como es sabido de todos en estos últimos tiempos las sociedades mutualistas han pasado por un período bastante crítico, ocasionado por la Ley 4054 que el Supremo Gobierno dictara en favor de todos los obreros del país, quienes, viendo los beneficios de dicha ley, no han querido asociarse en instituciones mutualistas, sino que, por el contrario, muchos socios han abandonado nuestras filas, ocasionando un inmenso trabajo a aquellos que la dirigen; pero nuestra institución, en sus dos últimos años, gracias a nuestro presidente, señor Victor Salgado, y a sus colaboradores del Directorio, ha aumentado sus filas en un 90%, ejemplo grande y noble que deben imitar los que en el futuro tomen su dirección.

Antes de terminar, quiero agradecer, a nombre de nuestra institución, a todas las sociedades hermanas que han tenido la gentileza de enviar sus representantes, especialmente a la delegación de la Sociedad de Socorros Mutuos "Arturo Prat", de Arauco, que se ha tomado el sacrificio de venir de ese lejano pueblo en representación de esa noble institución.

Señores delegados de Arauco: Os pido en nombre de nuestra institución que llevéis a los miembros del Directorio de vuestra institución, nuestras felicitaciones por la feliz iniciativa que habéis tenido de reorganizar esa sociedad hermana, tarea difícil, pero que habéis afrontado paciente pero enérgicamente, porque comprendemos que en ese pueblo es más difícil que en el nuestro la tarea de un directorio que aspira por el progreso de una sociedad.

Otro factor que nos coloca en situación más favorable que a vosotros es el de la grande y generosa ayuda de la Compañía Minera e Industrial de Chile, empresa que se esmera en servir a todas las instituciones de este pueblo. — He dicho."

Al terminar el señor Alvear fué calurosamente aplaudido.

Le siguió en el uso de la palabra el señor Ruperto Pozo, secretario de la Sociedad de Socorros Mutuos "Arturo Prat", de Arauco.

El señor Pozo, en una feliz improvisación, recordó en uno de sus pasajes cómo ambas entidades habían llegado a afianzar sus relaciones.

Finalizada la improvización del señor Pozo, fué muy aplaudido por los comensales.

PIDA USTED
EL FAMOSO
LIENZO
MAPOCHO
Por su precio y calidad no tiene COMPETIDOR

A continuación siguieron en el uso de la palabra los siguientes representantes de instituciones obreras locales: don José Aguilar, por la Sociedad de Socorros Mutuos "Artesanos y Obreros"; don Vicente Torres, por la Sociedad de Socorros Mutuos de Pescadores "Juan J. Latorre"; don José Retamal, por la Sociedad de Socorros Mutuos "Ex-Fundición de Cobre, y don Agustín Salas, en nombre del Club "Unión Laraquete" F. C., y de los consocios de aquel lugar.

Después del almuerzo

Después del almuerzo se siguió un animado baile, que duró hasta cerca de las diecisiete horas, viniendo a perturbar los festejados una persistente lluvia, retirándose los asistentes, socios, invitados y familias de los asociados, gratamente complacidos del paseo campestre, lamentando solamente que la lluvia hubiese venido a interrumpir tan agradables momentos.

Los señores dirigentes nos encargan expresar sus agradecimientos a las personas que formaron las diferentes comisiones, en especial al socio señor David Contreras.



Durante el paseo campestre a «Los Pinos» organizado por la Sociedad S. M. «Unión y Fraternidad» de Lota, con motivo del 41.º aniversario de su fundación.



PREMIOS POR «CASAS ASEADAS» Y «BALCONES ADORNADOS» OTORGADOS POR LA COMPAÑIA MINERA E INDUSTRIAL DE CHILE, ESTABLECIMIENTO DE LOTA, EN EL MES DE FEBRERO DE 1930.

CASAS ASEADAS

Premio extraordinario de un mueble (Aparador): Mateo Arredondo Sasso, mozo de la Sección Población, vive con su esposa Dorila Orellana y cuatro hijos en la casa Norte N.° 31.

1er. premio: Flavio Brañas Sánchez, pasador del Chiflón, vive con su esposa Elena del Rio en el Pabellón 51 casa 30.

2.° premio: Juan Silva Valdés, pintor de la Sección Compostura de Casas, vive con su esposa Juana Retamal y 7 hijos en la casa Sur N.° 3.

BALCONES ADORNADOS

1er. premio: Fernando Paz Barra, apir del Chiflón, vive con su madre Amelia Barra y dos hermanos en el Pabellón 54 casa 1.

2.° premio: José Maria Peña Silva, maquinista del Pique Alberto, vive con su esposa Ester Ceballos y 3 hijos en el Pabellón 59 casa 4.

DATOS DEMOGRAFICOS

Movimiento habido durante el mes de Marzo del presente año:

Matrimonios	33
Nacimientos	132
Defunciones, párvulos	74
Defunciones, adultos	17
Total de defunciones	91

RESULTADO DE UNA COLECTA

Cuenta de la colecta efectuada en la Sociedad "La Ilustración", de Señoras de Lota, pro adquisición de útiles para el salón social:

Con un peso: Luzmira de Carrasco, Viviana de Gómez, Juana de Gutiérrez, Autistela de Mardones, Juana Arriagada, Emelina de Neira, Maria de Hernández, Eva de Fritz, Orfelina de Mellado, Nieves de Cid, Orfelina de Vásquez, Blanca de Garrido, Cornelia de Arteaga, Rosa Salas de Bello, Aurora de Gutiérrez, Jovina de Muñoz, Clarisa H., de Valenzuela, Francisca de Cáceres, Encarnación González, Carlota Torres, Maria v. de Alveal, Pascuala Poblete, Prospecina de Pinto, Elena de Escobar, Fidela de Leal, Hortensia González, Herminia v. de Loyola, Eulogia de Arriagada, Maria de Hernández, Corina de Aburto, Carmen Gajardo, Celia Ortiz, Isabel Muñoz, Rosa v. de Cifuentes, Francisca Perez y Ana L., Orellana.

Con $ 0.60: Filomena v. de Pérez, Avelina v. de Pardo, Luisa Concha, Eulalia de Fonseca y Albertina Pinto.

Con $ 0.50: Primitiva Orellana, Juana Fuentes, Rosa de Pozo, Clorinda v. de Apolonio, Estela de Tuya, Maria de Morales y Fidela de Aranda.

Con $ 0.40: Ventura v. de Paz, Rosa Navarrete y Paulina de Leal.

Con $ 0.20: Maria v. de Molina.

AGRADECIMIENTOS

Don Mariano Gutiérrez, operario del Chiflón Carlos, nos encarga dar a la publicidad los nombres de los compañeros que tuvieron a bien ayudarlo pecuniariamente durante su larga enfermedad y de los cuales se muestra profundamente reconocido.

Señores: Fernando Cerna $ 2.—, Carlos Jiménez $ 2.—, Juan Velozo $ 1.—, Pedro Henriquez $ 1.—, Carlos Reyes $ 1.—, Juan Montecinos $ 1.—, Eduardo Lozano $ 1.—, Juan Macaya $ 1.—, Juan Tornería $ 1.—, Francisco Cruces $ 1.—, José Otárola $ 1.—, Juan Pérez $ 2.—, José Labaña $ 1.—, Eliseo Neira $ 1.—, Dionisio Amaya $ 1.—, Carlos Jerez $ 1.—, Luis Amaya $ 1.—, José Hernández $ 1.—, Avelino Varela $ 1.—, Alberto Saravia $ 1.—, Ernesto Peña $ 1.— Carmen Alarcón $ 1.—, Jose Lara $ 2.—, Uberlindo Medina $ 1.—, Segundo Villa $ 1.—, F. Valenzuela $ 1.—, Bernabé Salgado $ 2.—, Marcos 2.° Albornoz $ 1.—, Abraham Garces $ 1.— José Navarro $ 1.—, Marcelino Maldonado $ 2.— Aurelio Fuentes $ 1.—, Victor Reatmel $ 1.—, Abelardo Jerez $ 1.—, Catalino Ruiz $ 1.—, Delfin Pincheira $ 1.—, Bernabé Alarcón $ 1.—, Julio Saavedra $ 1.—, Juan 2.° Pedrero $ 1.—, Segundo Pardo $ 2.—, Higuino Valenzuela $ 2.—, Juan B. Leal $ 2.—, Moisés Contreras $ 2.—, Andrés Muñoz $ 2.—, Antonio Cifuentes $ 1.—, Lorenzo Molina $ 1.—, Ricardo Gonzalez $ 2.— Manuel Ayala $ 2.— Jose Vergara $ 2.— Manuel Quiñones $ 1.—, Evaristo Valenzuela $ 1.—, Pedro Gonzalez Jara $ 1.—, Alfonso Aguilar $ 2.—, Victorino Ibáñez $ 1.—, Juan Carvajal $ 1.—, Felidor Olivares $ 1.—, Alejandro Gutiérrez $ 5.—, Ramón Valdés $ 0.60, Manuel Pantoja $ 1.— Santiago Hurtado $ 0.60, Juan Valenzuela $ 1.—, Damián Uribe $ 1.—, Alberto Retamal $ 1.—, Juan Uribe $ 0.40, Griceldo Castro $ 2.— José Rojas $ 1.— Juan Contreras $ 1.— Nicanor Vasquez $ 1.—, Juan Vera $ 5.—, Antolin Cartes $ 4.—, Arturo Moraga $ 1.—Moisés Cancino $ 1.—, Juan Mellado $ 1.—, Domingo Salgado $ 1.— Juan Francisco Cartes $ 1.— Anibal Salamanca $ 2.—, Filidor Arévalo $ 1.— Juan Molina $ 1.— Juan Aillón $ 1.—, Cristóbal Pereira $ 1.—, Heriberto Flores $ 2.— y Domingo Núñez $ 1.—

El señor Luis Hermosilla agradece por intermedio del periódico "LA OPINION", a los señores jefes, empleados y compañeros de trabajo de la Sección Cerámica, por la generosa ayuda prestada durante su enfermedad.

Señores: Pedro Sorensen, Guillermo Usterna, Aurelio Quiroz, Eliseo López, Gabriel Salgado, Rafael Pastor, Modesto Tardones, Pedro Letelier, Gumercindo Troncoso, Manuel Herrera, Vicente Sanhueza, Benito Torres, Manuel Leal, Coronado Inzunza, Carmen Cancino, José 2.° Neira, Clodomiro Vega, Abraham Cerda, Herminio Figueroa, Roberto Cerda, Manuel Zapata, José Yevenes, José Orellana, Alberto Moscoso, Romilio Matus, Manuel Sagredo, Ismael Espinoza, Emilio Cruces, Abdón Perez, Domingo Carrasco, Rudecindo Diaz, Manuel Galloso, Tomás Rivera, José 2.° Orellana, José Navarrete, Victor Sáez, José Soto, Santiago Alarcon, Dirilio Norambuena, Tiburcio Benimelis, Pablo Molina, José Alveal, Juan Pincheira, Raimundo Donoso, Maximiliano Puga, Anibal Molina, Isidro Palma, Carlos Troncoso, Delfin Irribarra, José Valdebenito, José L. Roa, Anibal Vargas, Alberto Neira, Domingo Bustos, Abraham Rodriguez, Gumercindo González, Tránsito Sáez, Pedro Hormazábal, Humberto Tapia, Enrique Núñez, Oscar Zenteno, Manuel Gonzalez, Juan Gonzalez, Juan B. Rodriguez, Angel Castro, Raúl Rosado, Luis Olavarria, Pedro Rivera, Manuel Parra, Julio Barra, José Núñez, Carlos 2.° Henriquez, Arturo Avila, Juan Bello, Clemente Vergara, Carlos Gatica, Armando Mendoza, Ruperto Ibáñez, Luis Marin, Carlos Herrera, Pedro Recabal, Fernando Acuña, José Valdebenito, Alberto Aguilar, Enrique Rivas, Juan Leal y Fernando Sáez.

CARNET CINEMATOGRAFICO

JUEVES 17. — "Eliminando chinos", formidable película de aventuras. Producción de la Metro Goldwin Mayer.

VIERNES 18. — La Chilean Cinema Corporation presenta al público de Lota la más fenomenal película comica hecha hasta la fecha. Creación estupendamente graciosa del sucesor de Chaplin y Harold Lloyd, "Monty Banks", en las peripecias de un novio que se presenta a casarse con la "mona" más fenomenal de los siglos. Esa mejor película cómica llegada a Chile, titulada "Os conozco mujeres".

He aqui el argumento: Monty Banks era un perfecto caballero. La sociedad lo creia el joven más pulcro y moral del universo. Y en verdad Monty, no se tomaba ni bebia porque tenia la cabeza muy débil. Llegó el dia de la boda, la más resonante y aristocrática de las bodas, y nuestro héroe, por tomarse un biberón, se presenta al altar en un estado calamitoso. El escándalo fué mayúsculo. Las emprendió contra todo el mundo, librando una batalla de dos horas con todos los invitados.

Un grupo de policia fué necesario para calmarlo. Al dia siguiente, un amigo le recordó lo que habia hecho y él, convencido de que era una broma de su camarada, no lo quiso creer.

Pero las pruebas eran contundentes. Tuvo que abandonar la ciudad y se embarcó en un gran transatlántico con un nombre falso que correspondia a un peligroso ladrón de Bancos. Fué perseguido por la policia. Y para colmo de desgracia, en el barco en que viajaba iba su propia novia con su suegra, pagando el de sus pecados. Los lios a esta altura se refuerzan, se arma la batahola del siglo y nuestro pobre héroe, perseguido por la familia de su novia, por la policia de abordo, se mete en los más desopilantes intrincalis.

Hace fechorias, se oculta en los camarotes de otros matrimonios...

Total: una película que es un diluvio de carcajadas.

SABADO 19. — Cuarta función de la maravillosa serial "La estela de los diamantes".

DOMINGO 20. — Sigue el éxito de la serial, donde actúa el "Rey del Puño", Eddie Polo, en sus sensacionales luchas contra los piratas.

Vermouth y nuevamente "La Pasión de Nuestro Señor Jesucristo".

Bellisima película en colores, dedicada al mundo católico, destinada



a rememorar la intensa tragedia del Gólgota.

MARTES 22. — "El instante final", por William Barrymore, secundado por Phillis Grane. Fresca y simpática comedia moderna de ambiente estudiantil.

Apasionante narración de la vida deportiva, amorosa y romántica de los estudiantes universitarios.

JUEVES 24. — "El jinete del desierto". El mayor triunfo de Tim Mc. Coy, el jinete intrépido de las praderas.

SABADO 26. — Quinta función de la serial "La estela de los diamantes".

DOMINGO 27. — Cuarta función de la serial "El Capitán Kidd", por Eddie Polo, que ha obtenido el éxito más grandioso en Lota.

Vermouth y noche: Reaparición de la pasional pareja que asombró a todos los públicos en "Demonio y Carne", Greta Garbo y John Gilbert, en la emocionante novela del Conde León Tolstoy: "Ana Karenina".

MARTES 29. — La Fox Film presenta a Charles Morton, uno de los celebrados protagonistas de "4 Diablos", y Leila Hyams, en la notable producción de ambiente marino "Lobos de Mar". Formidables escenas de pasión y piraterías. Grandes luchas encarnizadas con los hijos del Celeste Imperio.

VIDA SOCIAL

Se encuentra en ésta el señor Orlando Melo, empleado del Telégrafo del Estado de Concepción.

—Ha regresado de Hualqui el señor Armando Robledo Viera, jefe de estación de Lota.

—Se ha dirigido a Italia, vía Panamá, en el vapor "Orazio", de la Compañía de Navegación Italiana, el señor Juan Prando, acompañado de su esposa señora Ana Riveros e hijitos.

—A Europa el doctor del Establecimiento de Lota, señor Oscar Espinoza Lavanchy.

—Se dirigió a Temuco el señor Rosnel Villouta, empleado del Correo de esta localidad.

—A Santiago la señorita Laurencia Contreras Lema.

Matrimonios. — El Sábado 5 del presente fué bendecido en la iglesia de Lota Alto el matrimonio del señor Luis Ruiz con la señorita Mercedes Suazo.

Sirvieron de padrinos en la ceremonia religiosa el señor Juan Inostroza, con la señora Sinforosa Romero de Ruiz.

—El mismo día se efectuó el matrimonio del señor Felicindo Jiménez con la señorita Berta Ruiz.

Sirvieron de padrinos el señor Juan Inostroza y la señorita Mercedes Suazo. Testigos en la ceremonia civil actuaron los señores José Fox y Juan Peña O.

En casa de los esposos Suazo-Ruiz se siguió una animada fiesta, la que se prolongó hasta avanzadas horas de la madrugada.

A esta fiesta asistieron las siguientes personas: Juan Inostroza, David Contreras, José Flores, Pedro Flores, Luis Gómez, Pedro Ruiz, Luis Ramírez, Ulises González y Fernando Astudillo. Señoras: Rosalba V. de Suazo, Ana Suazo de Santander, Sinforosa de Ruiz, Jertrudis Ramírez de Flores y señorita Prosperina Henríquez.

Manifestación de despedida. — El Domingo 30 del mes próximo pasado se verificó en casa del señor Santiago Bustos, una manifestación de despedida al señor Luis Escobar Fuenzalida, que se dirige a Los Angeles a cumplir con el servicio militar obligatorio.

Uno de los concurrentes ofreció la manifestación en conceptuosos términos, deseando al señor Escobar Fuenzalida toda clase de felicidades en el desempeño de sus deberes militares.

Contestó el festejado vivamente emocionado, agradeciendo altamente el homenaje de cariño de que era objeto.

Asistieron a esta manifestación las siguientes personas: señores Luis Escobar, Santiago Bustos, Víctor Viveros Arce, Antonio Espinoza, Luis Silva, Humberto Laurie, Carlos Suazo, Ventura Obreque, Celso Jiménez, Luis Rivera y Juan Bulnes.

Bautizo. — El Domingo 6 del presente se efectuó en la iglesia de Lota Alto, el bautizo de Rosa Ester, hijita del señor Isidoro Ramírez y de la señora Regina Luengo.

Fueron padrinos el señor Antonio Contreras y la señora Gertrudis Pérez de Salas.

Después de la ceremonia religiosa los padres celebraron el bautizo con una comida, a la cual asistieron las siguientes personas: Ismael Bello, Salvador Zenteno, Juan Saavedra, señorita Ramona Riquelme y señora Carmela Suazo de Aravena.

Nacimientos. — Ha venido al mundo una hijita del señor Juan Escalona y de la señora Matilde Toledo de Escalona.

—Ha nacido una hijita del señor Florentino Faúndez y de la señora Petronila Soto de Faúndez.

Enfermos. — Se encuentra enfermo en el hospital de la Compañía Minera el señor Gabriel 2.º Manríquez Quijada.

—Ha sido operado por los doctores Herrera y Oyanedel, la señora Elisa Burboa de Contreras.



Grupo del Directorio del Centro «Patria y Hogar», del año 1929, que tuvo una destacada actuación.

ACTIVIDADES SOCIALES

Memoria presentada por el Centro Femenino "Patria y Hogar", de sus actividades sociales del año 1929.

Hemos recibido del Centro Femenino "Patria y Hogar" la Memoria de sus actividades sociales, que publicamos a continuación:

Apreciadas consocias:

En cumplimiento del artículo 15 de nuestros estatutos, presento, a nombre del Directorio, la Memoria anual, demostrando el esfuerzo que hemos hecho en pro del desarrollo de nuestros altos ideales tendientes al mejoramiento moral y cultural de nuestras asociadas.

Estimuladas por la confianza de vosotras, hemos hecho lo posible para allegar fondos a fin de realizar los diversos problemas que son anhelos anhelos de nuestra institución.

El Directorio del año 1929

El Directorio que rigió los destinos de nuestro Centro durante el año 1929 fué el siguiente: Presidente honorario, señor J. Isidro Wilson; presidenta honoraria, señora Berta Abadie; consejero, señor Carlos Duarte; presidenta efectiva, señora María de Orellana; vice, señora Domitila de Poblete; secretaria, señora Blanca de Orellana; prosecretaria, señora Cruz F. de Ayala; tesorera, señora Atricia de Lorca; protesorera, señora Orfelina de Tehens. Directoras: señoras Emperatriz de Vega, Primitiva de Muñoz, Andrea de Gatica, Flavia de Soto y Graciela de Novoa. Comisión de Ilustración y Cultura, señoritas Camila Díaz, Encarnación Díaz y Ana Ramírez. Junta de Contabilidad: señoras Eulalia de Fonseca, Nemesia Novoa y Felicita de Salazar. Comisión de Sanidad: señora Juana de Leighton y señorita Juana Vega.

Reuniones efectuadas

En el transcurso del año se han verificado 52 reuniones de directorio, 11 asambleas generales y 4 sesiones extraordinarias.

Este Directorio se recibió con un total de 308 socias, y han ingresado 178; no obstante, tenemos el sentimiento de dar cuenta que se han separado 50 consocias por cuotas atrasadas, a pesar de haberseles dado toda clase de facilidades.

En la actualidad la institución cuenta con un total de 436, asociadas.

Doloroso es tener que dar cuenta del sensible desaparecimiento de nuestra consocia señora Rosario Santibáñez de Sandoval, la cual se hizo acreedora de nuestro recuerdo por su entusiasmo que siempre la caracterizó.

Mausoleo Social

Aspiración grande de nuestro Centro ha sido el mausoleo social. Para reunir fondos se dió en Lota Bajo, en el teatro de la Compañía, un beneficio, se organizó además una kermesse con bazares y rifas con estímulos bastantes recomendables, ya que figuraba una victrola y otros objetos de valor. Junto con esta labor debemos mencionar las cuotas mortuorias que se cobraron durante el año.

El salón de té, presentado por la Sociedad durante las fiestas patrias del año pasado, dejó también sus ganancias, incluso el premio de $ 50.— que le otorgó la Compañía. Las matinées dominicales al principio se dejaba un 20% para el capítulo que nos ocupa y después se acordó dejar el total, aparte de que muchas socias han contribuido con cuotas especiales.

De todas estas entradas para el mausoleo se ha llevado una cuenta aparte que figura en el balance que daremos a la publicidad próximamente.



Otras actividades

Hemos asistido con nuestro estandarte social a los desfiles de los días patrios y recepción de S. E. el Presidente de la República.

Se han tomado diversas fotografías para recuerdo del Centro. Una ampliación fotográfica fué efectuada sin recargo alguno para la Sociedad, por el señor Silva.

También hemos recibido obsequio por parte de la Compañía Minera, consistente en una vitrina para guardar nuestra insignia social, y un hermoso libro para nuestra pequeña biblioteca.

Labor cultural

La Comisión de Ilustración y Cultura ha colaborado entusiastamente, durante el año, por lo que el Directorio le está profundamente reconocido.

Se organizaron cursos nocturnos a cargo de la entusiasta profesora señora Ricardina Ruiz de Ascencio. Hemos tenido la satisfacción de ver descorrido el velo de la ignorancia a muchas de nuestras alumnas, gracias a la perseverancia de nuestra gran colaboradora.

Además, debemos mencionar, aunque toquemos la natural modestia de la señora de Ascencio, acerca de los continuos obsequios para nuestro Centro, contribuyendo así a la formación de nuevos fondos para nuestra Institución.

Adquisiciones

Hemos adquirido para nuestro salón social una victrola ortofónica, un mueble biblioteca, un mueble para guardar las labores de las alumnas de la Escuela Nocturna, un espejo biselado comprado en la Vidriería del señor Sverlij, quien tuvo la gentileza de obsequiarnos un hermoso retrato de S. E. el Presidente de la República, un pedestal, pantallas, cuadros y cojines.

El piano con que cuenta el Centro fué afinado dos veces durante el año y además se hizo pintar todos los muebles.

Para el estreno de todo esto, organizamos una fiestecita con el objeto de bautizarlos. Agradecemos al Reverendo Padre Pinto y a los padrinos su entusiasta cooperación.

Se ha mandado a confeccionar una plancha de bronce para nuestra Institución y se han pedido propuestas para los diplomas que han justamente deseán nuestras consocias, junto con lo enunciado, insignias para nuestras socias.

La celebración de la Semana de la Madre en nuestro Centro

El Directorio acordó celebrar dignamente la Semana de la Madre con una recepción que se llevó a efecto en nuestro salón social.

En dicho día se premió a dos madres, socias del Centro, que con los menores recursos y mayor número de hijos, los mantuvieron en mejores condiciones, contribuyendo con esto, no sólo a inculcar en sus hijos buenas costumbres, sino también al mejoramiento cultural y económico de los hijos.

Las socias agraciadas con los premios de nuestra referencia fueron las madres Ercilia de Llanos y Juana de Velozo, con el 1.° y 2.° premio, respectivamente.

"La Patria" de Concepción publicó, juntamente con los detalles de esta recepción, los discursos de nuestra presidenta honoraria, señora Berta Abadie, visitadora social del Establecimiento.

La Cruz Roja Juvenil

La Cruz Roja Juvenil, que tiene gran importancia, tanto en el hogar, como medio de mejoramiento económico de la mujer, obtuvo durante el año un éxito halagador, utilizando los conocimientos adquiridos.

Con gran brillo e indescriptible entusiasmo se celebró el 4.° aniversario de la fundación de nuestro Centro. Asistió un gran número de socias.

"LA TIENDA NUEVA" DE GUILLERMO 2.° BURGER
Casilla 65 - LOTA - Teléfono 18

Es la única casa que constituye una garantía para usted:
1.°—Por la calidad de sus mercaderías;
2.°—Por los bajos precios; y
3.°—Por la exactitud en el peso.

Señora: Efectúe siempre sus compras en esta casa y ganará dinero.

NO LO OLVIDE

Para terminar, nos permitimos expresar nuestros agradecimientos a la Compañía Minera e Industrial de Chile por la gran ayuda que presta a nuestra institución.

Igualmente a la Visitadora Social del Establecimiento, señora Berta Abadie, que es para nosotras la mejor guía moral de nuestro querido Centro.

Hacemos extensivos estos agradecimientos a todas las personas que con obsequios o en otra forma han cooperado al mayor adelanto del Centre Femenino "Patria y Hogar".

Aviso importante

Se comunica a las socias del Centro "Patria y Hogar" que no habrá reunión general hasta nueva orden.—*La Secretaria.*

Premios a los colaboradores de "La Opinión"

LA OPINION invita a sus lectores a colaborar en el periódico en las siguientes condiciones:

1.°—El artículo debe tener 200 palabras aproximadamente.

2.°—Por ahora sólo se aceptarán artículos sobre los dos temas siguientes:

a) Precauciones que deben adoptar los trabajadores para no sufrir accidentes en las minas o talleres; y

b) Consejos o indicaciones útiles a las familias sobre arreglo de sus casas, higiene, economía doméstica, cuidado de sus niños, etc., a fin de mejorar las condiciones de vida y evitar enfermedades.

3.°—Se premiarán los tres mejores artículos que se reciban en cada quincena, como sigue: Un primer premio de $ 10.—, un segundo de $ 5.— y un tercero de $ 3.—

4.°—Los artículos pueden remitirse en cualquier día del mes y serán dirigidos al **Director de LA OPINION, Lota Alto.**

LOS MAQUINISTAS DE LOCOMOTORAS Y SUS DEBERES

En el presente artículo no trataremos de los deberes generales de los maquinistas de locomotoras, pues creemos que si de hiciéramos, ello estaría demás. Sólo queremos llamar la atención a los maquinistas sobre ciertas obligaciones que éstos aun no cumplen en forma ordenada, obligaciones de suma importancia, tanto para ellos, como para la empresa donde trabajan.

En primer término, los maquinistas tienen el deber de prohibir que en los convoyes o sencillamente carros, viajen personas extrañas al servicio. El maquinista, fogonero y bandera son los únicos autorizados para trasportar en la locomotora, este último siempre que la máquina no lleve carros.

Fuera de estas personas, nadie puede viajar dentro de la locomotora o en algún convoy, a excepción de algún jefe o ingeniero, o de alguna otra persona con autorización escrita por el jefe de la sección correspondiente.

Una persona admitida en una locomotora es un gravísimo peligro para el maquinista, pues, además de entorpecer la buena maniobra de éste, es una persona que entra de hecho a infringir las órdenes superiores, comprometiéndose a un caso un tanto grave y comprometiendo a esta misma desobediencia al maquinista, quien corre en este caso el mayor riesgo.

VIEJO RINCON

Deberes para consigo mismo

NO BEBER

Nada hay que degrade más al hombre que el vicio de la embriaguez.

Los presidios, manicomios, sifilicomios y asilos hospitalarios están llenos de beodos.

Los crímenes más horrendos se perpetran bajo el influjo del alcohol.

El alcohol produce efectos terribles en el organismo.

"El alcoholismo.—dice una obra sobre Patología Médica.—no sólo es pernicioso para el individuo, sino que ejerce su nefasta influencia en toda la colectividad social."

Está plenamente establecido que la mayoría de los accidentes del trabajo tienen su origen en la embriaguez del obrero. Así, el alcohol disminuye la capacidad para el trabajo, y, por lo tanto, disminuye también la riqueza pública y la privada, es decir, del industrial, del propio obrero y del Estado.

Es reconocida, también, la forma desastrosa cómo el alcohol ataca a los riñones.

"Los riñones.—dice una publicación científica.—son órganos de purificación y la circulación en ellos es muy activa: la mayor parte de los cuerpos superfluos o nocivos deben ser eliminados por su vía. Su textura es muy delicada y se altera fácilmente bajo la influencia de muchas causas. Una de ellas es el alcohol que determina, como en el hígado, una hipertrofia o una atrofia, formas anatómicas distintas, pero que pueden combinarse en un mismo individuo."

Antes de beber "una copa" el obrero debe pensar que en su fondo está la posible desgracia de su vida y la de los suyos.

Hay que reparar en el espectáculo, deprimente para la dignidad humana, que ofrece el hombre ebrio. Perdida toda noción de nobleza, se convierte en un pingajo informe, en un desecho que arrastra la cloaca social.

E. C. C.

LOS HIJOS

La madre no ama a su hijo porque sea hermoso o feo, inteligente o tonto, porque se le parezca o no, porque tenga o no tenga sus mismos gustos.

Le ama porque no puede hacer más que amarle: es para ella una necesidad.

El amor maternal es un sentimiento innato en la mujer.

El amor paternal es el resultado de varias circunstancias.

En ella es un instinto; en él es un cálculo, inconsciente, es verdad, pero al fin resultado de varios sentimientos.

Cuando un niño viene al mundo, el cariño de la madre no es comparable al del padre.

En ella es amor, y parece que conociera de mucho tiempo a su niño querido. Diríase que la mujer ha hecho un misterioso aprendizaje de la maternidad.

En el amor paternal se encuentran todas las debilidades y todas las grandezas de la humanidad; la vanidad, la abnegación, el orgullo y el desinterés están reunidos y el hombre aparece por completo en el padre.

La vida se agranda; el hombre no es ya uno, sino uno y medio.

Siente que su importancia aumenta, y en el porvenir de aquel pequeño ser que le pertenece cree ver reconstituído el pasado. Se dice: "Le evitaré tal disgusto que yo tuve; quitaré de su camino tal piedra que me hizo tropezar; labraré su dicha y me lo deberá todo".

Se le da, desde luego, todo lo que al padre le ha faltado, y con antelación se le teje una corona de laureles para el porvenir.

¡Ser amado por un ser a quien se ama! He ahí el problema que hay que resolver y hacia cuya solución deben encaminarse todos los esfuerzos.

El amor filial no nace de pronto, ni fatalmente. La "voz de la sangre" es una frase más poética que verdadera.

El cariño de los hijos se gana y hay que merecerlo: es una consecuencia, no una causa.

Pensad que en vuestro hijo hay un hombre cuyo cariño os alentará en la vejez; respetadle para que él os respete y no olvidéis que todas las semillas arrojadas en su tierno corazón han de dar su fruto tarde o temprano.

El primer beso de uu padre, la primera mirada, la primera caricia tienen sobre la vida de un niño una influencia inmensa.

Amar es mucho: haber amado es todo.

El niño no es un ser incompleto, una obra inacabada; es un hombre; observadle de cerca, seguid todos sus movimientos; veréis una marcha lógica en las ideas, una maravillosa potencia de imaginación que no se encuentra en ningún ideal de la vida. No os burléis demasiado de las vacilaciones, de los enemigos innumerables, de las locuras imposibles de estos espíritus vírgenes a quienes una mariposa sube hasta las nubes y para los que un grano de arena es una montaña; que quieren entender los cantos de los pájaros; que conceden pensamientos a las flores y aman a las muñecas; que creen que en las regiones lejanas los árboles son de azúcar, los campos de chocolate y los ríos de jarabe. No, no os riáis. Su vida es un sueño y sus errores se llaman poesía.

Esta poesía enternecedora la encontraréis en la infancia de los pueblos. Es la misma. En una y otra podréis apreciar la misma necesidad de idealizar e idéntica tendencia a personificar lo desconocido.

Franqueza

—¿Es verdad, señora, que ha dicho usted que yo carezco de talento?

—No, señor. Puedo asegurarle que esta es la primera vez que oigo hablar de su talento.

Pajarero filósofo

La cliente (de mal talante).—El loro que me vendió usted ayer es un idiota. No habla ni una palabra.

El pajarero.—Es posible, señora, pero alegrese, porque es muy mal hablado.

DEPORTES

Nuestra vieja organización futbolística

Hasta hace algún tiempo, no habíamos querido referirnos a la vieja organización de nuestra Liga de Fútbol.

La situación especial que se ha creado durante el transcurso del tiempo la dirección de nuestro fútbol, ha dado sus frutos malsanos para el mejor desenvolvimiento de esta rama del deporte.

La reglamentación, ya caduca, del Directorio de la Liga Local hace que las mejores espectativas y los mejores propósitos se vean entorpecidos por este estado de cosas perjudicial al deporte mismo.

Desde que conocimos la dirección del fútbol lotino, en cuyas filas nos vimos obligados a militar tiempo atrás, esta práctica no ha cambiado y aun se continúa el trabajo en la forma que explicaremos más adelante.

Conocemos las organizaciones de otros pueblos en los cuales existen instituciones de la misma naturaleza que la de Lota y allí estos organismos tienen la autoridad suficiente para discernir y aplicar medidas disciplinarias, basadas en sus reglamentaciones, sin contemplaciones para determinados clubes.

Los directorios son formados solamente con los elementos indispensables para un mejor desenvolvimiento en favor del deporte.

Los delegados de los clubes son llamados a reuniones solamente en casos muy indispensables y para motivos de importancia.

En nuestro pueblo no ocurre lo mismo. Las reuniones, aun para designar los encuentros, se efectúan con la asistencia total de delegados, para lo cual cada club dispone de tres miembros que lo representan.

¿Tiene este sistema alguna utilidad práctica?

Vamos a demostrar lo contrario con algunos ejemplos que nuestros deportistas podrán apreciar en toda su amplitud.

El caso de jugadores indisciplinados que en la cancha han motivado severas censuras de parte de los espectadores por juego brusco u otro motivo, es tratado en las reuniones de delegados que se celebran días después de los partidos.

El presidente, el que hace sus veces o algún director que quiere proceder con mano de hierro para reprimir esta anormalidad, ve coartada su autoridad por la defensa de los delegados del club afectado, los cuales, unidos muchas veces por diversos motivos a los representantes de otros clubes, hacen presión para que la medida que con justicia podría aplicarse a los culpables, se vea aminorada por la votación que en muchos casos se realiza para aplicar tal o cual castigo.

Y llega en ocasiones a tal extremo este sistema que ha habido casos de renuncias de presidentes y directores, que ven en esto un manifiesto deseo de entorpecer la labor, que va encaminada a defender el prestigio de nuestro fútbol.

Otro caso que merece especial mención y que se refiere, por otro lado, a las medidas que en algunas ocasiones se ven obligados a adoptar los mismos delegados de los clubes para dar su voto para un castigo de un jugador del club que representan, ya que la falta cometida ha sido de evidente culpabilidad, se ve censurada por los directorios y socios en particular de los clubes.

El delegado, en consecuencia, debe ser, según esta práctica de organización de la Liga, el defensor directo del club que representa, sea la causa buena o mala.

Lo primero redunda en desorganización para la afición local y esto debemos tratar de normalizarlo.

Creemos que, con justicia, nuestra dirección futbolística podría procurar evolucionar en este sentido.

Constituyamos nuestra organización en dos puntos de primordial importancia.

Que nuestra Liga sea y tenga la debida autoridad para disponer en casos de necesidad de sus reglamentaciones, para aplicarlas sin que se vea presionada por la presencia de los delegados.

Que sus medidas sean aplicadas con justicia cuando el caso lo requiera, en favor del deporte del fútbol y que de esta manera se prestigie y defienda la autoridad deportiva.

Será la única forma de poder reprimir también los juegos bruscos que últimamente se han estado viendo en nuestros campos de juego.

Los delegados de los clubes deben ser los representantes de los mismos sólo para dar su voto y depositar la confianza necesaria en los que deben dirigir los destinos de la Liga de Fútbol de Lota.

Se hace, pues, indispensable evolucionar en este sentido, de otra manera nos vamos quedando a la zaga con diez años de atraso.

Hoy por hoy no existe en el país una sola organización como la nuestra y estimamos que ha llegado la hora de dejar en otro lado nuestros ya caducos reglamentos.

Es necesario que la Liga de Fútbol represente verdaderamente a nuestro deporte y tenga la libertad para dejar en su verdadero sitio, con la altura de miras todos los casos que sean presentados para su resolución.

Un comentario sobre la actuación del cuadro seleccionado de Lota frente al equipo de Talcahuano.—Lo que fué el partido para los lotinos.

Sin avisos previos, de la noche a la mañana, salió nuestro cuadro representativo a dirimir superioridades con los mejores hombres de Talcahuano.

Y la sorpresa no puede haber sido mayor para los aficionados lotinos, después de conocer por los comentarios que hacían algunos concurrentes al encuentro y los que la prensa del día siguiente dió en forma amplia.

Concurrimos a Talcahuano, atraídos más por la novedad que por el deseo de ver la actuación de los nuestros.

Manifestamos desde un comienzo la pésima actuación que tendrían los jugadores lotinos, dadas las condiciones en que fueron algunos jugadores a este encuentro de tanta importancia.

No sabemos ¿cómo se concertó este encuentro momentos antes del día Domingo, pues la prensa de Talcahuano anunció el día Sábado haberse postergado el partido.

Sin embargo, el Domingo se señalaba como campo para esta contienda la cancha El Morro, de Talcahuano.

Concurrimos, como decimos, a presenciar el partido y nuestra desilusión fué grande cuando vimos al equipo lotino presionado en forma insistente por los jugadores de Talcahuano y obligados a caer derrotados por una subida cuenta de goals.

El equipo local no podía representar un grado de eficiencia para este encuentro y queda explicada, en consecuencia la amarga derrota sufrida en Talcahuano.

Sus líneas estuvieron sencillamente malas, salvo algunas honrosas excepciones de algunos jugadores que trataron de hacer el partido digno de un encuentro entrecliudades.

Los delanteros parecían estar débiles hasta para correrse con el balón y no llegaron hasta el campo de los porteños sino tratados con consideración por los defensores de Talcahuano.

No queremos referirnos en forma especial al encuentro, pues éste no tuvo otras características especiales que el dominio de los porteños sobre los nuestros.

Culpables de esta situación producida dejamos a los aficionados contestarse, pues, no queremos atacar en forma severa, ya que basta la lección dada por los porteños a nuestros dirigentes y jugadores.

Un partido que la lluvia obliga a suspenderse. - Lautaro de Schwager y Deportivo Manuel Rodríguez de Lota empatan, a un tanto.— Mellado y Ceballos los escorers del partido.

Un encuentro movido fué el realizado por estos dos clubes, Domingos atrás. Uno de los buenos cuadros del vecino mineral enfrentóse al cuadro del Rodríguez en competencia por un trofeo sobre el cual tiene ventajas el club que nos visitó aquel Domingo.

El partido fué llevado en forma rápida y las jugadas fueron sorprendentes para los espectadores. El tiempo encargóse de frustrar los buenos propósitos de los jugadores, pues el árbitro vióse obligado a suspender el encuentro a la altura del segundo tiempo, debido a la fuerte lluvia que empezó.

Características del encuentro damos a continuación para el archivo de los contendores.

El primer dominio del balón correspondió a los visitantes, que se hicieron presente ante la valla de Venegas con un buen tiro de Inzunza.

Una pasada de la línea delantera del Rodríguez es distribuída por Leal, pasando hasta la zaga de Schwager, que devolvió el balón a la mitad del campo de juego.

Un servicio por falta de Schwager a algunos metros del arco hace pasar momentos de peligro.

Se concede un corner para Schwager en que Ceballos larga fuerte tiro que González oportunamente devuelve con la cabeza.

Martínez, de Schwager, apunta un tiro recibido del derecho de su línea que, largado, obliga a Araneda a dar un corner. No da resultados el tiro esquina.

Venegas es probado nuevamente por tiro de Ceballos.

El arquero lotino se corre con el balón y entrega a sus delanteros. Aravena combina un buen ataque, corriéndose en demanda del arco de los visitantes.

Lota abre la cuenta por intermedio de Mellado

Estando al ataque los lotinos, Sealls procura burlar la defensa de Schwager y, al efecto, se corre rápidamente por su alero para entregar un fuerte esquinado que pasa frente al arco. Leal florea por entre los zagueros visitantes y es despojado del balón cuando se prepara para rematar. Mellado, entrándose por un lado, después de recibir un pase de Oliva, enfila fuerte tiro que da con el balón en las redes del arco de Schwager, en medio de los grandes aplausos de la afición asistente.

Schwager insiste en la ofensiva

Los visitantes, a pesar del tanto obtenido, activan con más eficacia sus líneas a fin de obtener el empate ansiado.

La pareja de zagueros locales, González y Araneda, se activan en sus puestos y devuelven con creces los tiros de los delanteros de Schwager.

Maturana, de Schwager, despoja de los pies de Sealls el balón mientras el alero se corría en demanda del arco.

Ceballos decreta el empate

El puntero derecho de Schwager, que ha sido uno de los delanteros de más peligro para los lotinos, alcanza a llegar hasta su línea y remata fuertemente a la mitad del campo de juegos. Sorpresivamente el tiro es tomado por Ceballos interior de Schwager, y con golpe de cabeza anida el balón en la red de Lota. Se había producido el empate.

Después de este tanto, el juego se torna más movido, no alcanzándose a aprovechar el resto del partido debido a la lluvia, que impidió continuar el encuentro.

BOX AFICIONADO

Un encuentro boxeril se realizará en el Teatro de la Compañía Minera e Industrial de Chile el Lunes 21 del corriente.—Intervienen los mejores aficionados de los Clubes Unión Marítima de Schwager y Quintín Romero de Lota.—Dos peleas de fondo forman el número básico de la velada del Lunes 21.

Las actividades del deporte boxeril entran en funciones este año con el acontecimiento que se nos anuncia para el Lunes 21 del corriente, en el teatro de la Compañía Minera e Industrial de Chile.

Desde hace algún tiempo nuestros aficionados se vienen preparando para efectuar algunos encuentros entre los que practican este deporte en la zona, pero se habían estrellado nuestros dirigentes con la falta de elementos que quisieran haber enfrentado a los nuestros.

En la vecina ciudad de Concepción se trata, por todos los medios, de hacer revivir este deporte y ya se ha conseguido en parte con los encuentros bastante buenos que se han estado efectuando en el Teatro Ferroviario, hoy convertido en Hipódromo Prat.

En el sur de Chile existen muy buenos aficionados que practican el deporte del box, y Lota, que ha dado en numerosas ocasiones buenos exponentes al box nacional, se prepara, una vez más para dar a conocer los buenos elementos con que contamos.

En efecto, tenemos conocimiento de que numerosos aficionados noviciros se harán presente en la actual temporada y es de desear que esto sea una amplia realidad para el buen nombre del deporte boxeril de la zona carbonera.

Aparte de los veteranos que ya hemos visto actuar en otras ocasiones, tendremos oportunidad esta vez de ver a los nuevos que, juntos con los aficionados del vecino puerto de Coronel, nos brindarán buenos encuentros.

Existen en Coronel algunos centros boxeriles que cuentan con buenos amantes de este deporte y podremos apreciarlos en la velada del 21 del corriente que se realizará en el teatro de la Compañía.

El programa que se nos anuncia para esa fecha consta de siete buenas peleas que harán revivir el entusiasmo que existe entre la afición por presenciar los buenos encuentros boxeriles.

El Unión Marítima nos trae los mejores aficionados con que cuenta, entre los cuales merecen señalarse especialmente a Carlos Larrain, peso pluma, y Norberto Alveal, peso liviano.

Los demás son buenos pegadores que harán emplearse a fondo a los nuestros.

Los matches preliminares están indicados como sigue:

Juan Sanhueza y José Garay

Juan Sanhueza, del Marítimo, un buen peso mínimo que se abre paso entre los de su peso, actuará frente a José Garay, del Quintín Romero. Harán los muchachos del peso mínimo tres vueltas de interés.

Segundo Sanhueza, del Marítimo, con José Vargas, del Romero

Estos pesos gallos tendrán a su cargo el segundo preliminar de la noche. Ambos actúan en esta categoría bastante difícil, por ser muchos los aficionados con que se cuenta en este peso y todos ellos son bastante buenos. Serán tres vueltas bien peleadas y el público podrá apreciar en todos sus aspectos o estos dos buenos exponentes.

Agustín Montaña, del Marítimo, con Julio López, del Romero.

Aquí podremos ver a dos pesos gallos que se inician en el deporte boxeril. El primero es considerado como un buen aficionado en Coronel, y el segundo, del Romero, es el que con más entusiasmo ha dedicado sus actividades a practicar este deporte.

Armando Espinoza, Marítimo, y Carlos R. Ulloa

Este preliminar, fijado a cuatro vueltas, hará entusiasmar al público. La razón se explica por el fuerte tren que imprime a los encuentros el aficionado Ulloa y, por otra parte, conociéndose que Espinoza es un peleador preciso en los encuentros.

Jorge Sánchez, del Romero, y Abelardo Vidal, del Marítimo

La afición lotina podrá ver nuevamente a Sánchez, el que se ha estado preparando en Concepción en el local del Domke. Según la prensa penquista, este muchacho ha progresado bastante y si ello fuera como lo manifiestan los diarios, lo veremos hacer un encuentro sensacional ante Abelardo Vidal, otro lotino que actúa esta vez defendiendo los colores de Coronel.

Primera pelea de fondo a cinco vueltas

Y llegamos a los encuentros básicos de la noche del 21 de Abril. Carlos Larrain, que, preparado por su hermano, viene en óptimas condiciones de entrenamiento, hará frente a nuestro conocido "Don Panta". El lotino se ha cuidado y ha estado trabajando como nunca para esta pelea. Hace bastante tiempo que ambos aficionados tenían deseos de medirse. Veremos la técnica de Salgado y su pegada certera enfrentando a Larrain, considerado hoy como un científico del deporte boxeril.

Segunda pelea de fondo a cinco vueltas

Entre dos pesos livianos tendrá lugar la pelea de fondo número 2, podríamos llamarla.

Pedro Gutiérrez, el fuerte peleador y bravo defensor de los colores del Quintín Romero, deberá sostener una dura lucha contra Norberto Alveal, del Marítimo, de Schwager.

Será éste un encuentro sensacional y no podemos menos que darle este nombre, pues ambos aficionados son peleadores continuos. Estimamos que esta pelea

Se definirá por K. O.

dadas las condiciones de martilladores que tienen ambos contendores. El vistante, al cual hémosle visto hacer buenas academias frente a boxeadores ya consagrados, hará trabajar fuertemente a Gutiérrez.

"Don Pedro", que arde en deseos de reivindicarse, lo seguirá en toda la pelea, imprimiéndole fuerte tren, lo que hará emocionante el encuentro que se anuncia.

Habrá banda

Con el fin de darle el mayor realce a esta fiesta deportiva, como iniciación de las actividades boxeriles, se contratará los servicios de la Banda Municipal, que dirige la hábil batuta del maestro Montes, la que amenizará los principales números del programa boxeril del Lunes 21 del corriente.

Precios y comisiones

La empresa del match anuncia precios netamente populares aun cuando debe costear subidos gastos relacionados con la delegación visitante. Como no se trata de especular con esta clase de espectáculos, los precios son módicos. Las comisiones serán nombradas por la Asociación de Box de Lota, que corre con todos estos detalles.

Hora de la plea y bajamar en el puerto de Lota, desde el 16 al 30 de Abril de 1930.

Arreglada a la Hora Oficial

Fecha	PLEAMAR	BAJAMAR	PLEAMAR	BAJAMAR
16	0.00 A. M.	5.49 A. M.	0.01 P. M.	6.13 P. M.
17	0 12 ,,	6 24 ,,	0 35 ,,	6 47 ,,
18	0 46 ,,	6.58 ,,	1.13 ,,	7.25 ,,
19	1 26 ,,	7 38 ,,	1.58 ,,	8.10 ,,
20	2.14 ,,	8 26 ,,	2 54 ,,	9 06 ,,
21	3.19 ,,	9 31 ,,	4 07 ,,	10 19 ,,
22	4 41 ,,	10.53 ,,	5 33 ,,	11.46 ,,
23	6 09 ,,	0.00 ,,	6 54 ,,	0 21 ,,
24	7.22 ,,	1 06 ,,	7.53 ,,	1 34 ,,
25	8.11 ,,	2 05 ,,	8 33 ,,	2 23 ,,
26	8 48 ,,	2 45 ,,	9 04 ,,	3 — ,,
27	9 18 ,,	3 16 ,,	9 33 ,,	3 30 ,,
28	9 50 ,,	3 45 ,,	10 04 ,,	4 02 ,,
29	10 24 ,,	4 16 ,,	10 37 ,,	4 36 ,,
30	11 — ,,	4 49 ,,	11.12 ,,	5.12 ,,

SERVICIO METEOROLÓGICO DE LOTA ALTO

Observaciones registradas hasta el 10 de Abril y su comparación con el año anterior en igual lapso de tiempo.

TERMOMETRIA

Temperatura	A la sombra		Cielo descubierto
	1929	1930	1930
Máxima del año	30°	28°	41°
Mínima del año	4°	9°	8°

HIGROMETRIA

Humedad del aire	1929	1930
Máxima del año	100	100
Mínima del año	29	39

BAROMETRIA

Presión atmosférica	1929	1930
Máxima del año	769	762
Mínima del año	748	754

PLUVIOMETRIA

Milímetros de agua caida	1929	1930
Total hasta la fecha	90.5	39.7
Total en el año	990.6	

AGUA CAIDA EN 1929 Y EN LO QUE VA CORRIDO DEL PRESENTE AÑO

	1929		1930	
Enero	78.6	milímetros	0.0	milímetros
Febrero	3.7	,,	17.9	,,
Marzo	5.1	,,	21.6	,,
Abril	26.3	,,	0.2	,,
Mayo	178.0	,,		,,
Junio	195.7	,,		,,
Julio	63.5	,,		,,
Agosto	206.6	,,		,,
Septiembre	113.5	,,		,,
Octubre	30.4	,,		,,
Noviembre	9.1	,,		,,
Diciembre	78.1	,,		,,
TOTAL	990.6	,,	39.7	,,



Periódico ilustrado con informaciones —y fotografías de— LOTA, CORONEL, CURANILAHUE y PLEGARIAS.

LA OPINION

Publicación DE LA Compañía Minera e Industrial de Chile

Año VI — Lota Alto, 1.º de Mayo de 1930. — Núm. 186

Educación Cívica

Respeta a la bandera

Ama a la Bandera de tu Patria, porque ella simboliza los sacrificios y la sangre vertida en los campos de batalla por los Padres que nos dieron Libertad.

Cuando veas pasar la Bandera de algún Regimiento o entidad social, descúbrete reverente.

Piensa y recuerda el ejemplo de tus mayores: la inmolación de los héroes que la muerte prefirieron antes de que esa sagrada enseña cayera en manos del enemigo.

Si eres chileno, si gozas de la libertad de ser hijo de un país republicano, lo debes—entiéndelo bien—a esa Bandera que pasa erguida, desafiando a todos los vientos.

Jura defenderla como la defendieron: O'Higgins, Carrera, Manuel Rodríguez, Arturo Prat, la Sarjento Candelaria, Rebolledo, Bueras y tantos otros.

INSTRUIRSE

Todo chileno, para ser ciudadano útil a la Patria, debe instruirse.

La escuela nocturna abre al obrero horizontes nuevos de prosperidad y positivo bienestar.

Saber leer y escribir, es tener a su alcance conocimientos muy importantes.

Así el obrero agudiza su cultura, adquiere esa nobleza que sólo da la inteligencia cultivada por lo ambición de saber.

Un obrero inculto no progresará nunca en su tarea, por mucha que sea su práctica.

Ahora si tomamos en cuenta los valores que el hombre adquiere en la vida cotidiana—esos valores morales que hacen más dignos y respetables a los hombres, por más humildes que sea su condición y más escasos sus recursos pecuniarios—tenemos que la cultura es el mejor y más sólido pedestal del hombre de trabajo, en su ascensión al progreso.

Con esto gana la Patria una inteligencia más dispuesta a dignificarla y a enaltecerla.

Es incuestionable que el mayor porcentaje de delincuentes lo forma la masa obscura y analfabeta.

La instrucción y la educación refrenan los malas pasiones. La dignidad humana es la fuerza que constriñe los malos actos.

Y esa dignidad sólo la crea la cultura del individuo.

La escuela nocturna gratuita pone al obrero en camino de alcanzar por sí mismo esta prosperidad, inculcando en su mente conocimientos interesantes y avivando sus iniciativas.

Las hay en distintas partes del pueblo.

De modo que, como dijo el pensador norteamericano, "puede el que quiere y quiere el que puede".

Todo obrero patriota está en la obligación ineludible de instruirse.

O. K.

Colaboración

Nuestros hombres y los deportes

Por regla general, los deportes, en sus diferentes manifestaciones, adquieren en el país día por día un gran desarrollo.

Nuestros gobernantes se encuentran vivamente empeñados por dar mayor impulso al desarrollo de la cultura física.

En las escuelas, en los establecimientos industriales, en los cuarteles del Ejército y Armada, en los diferentes pueblos, en los campos, o en la pampa salitrera, se dedican con gran tesón por su progreso y desarrollo.

Las actuales instituciones directivas de uno a otro confín de la República, tienen un amplio campo de acción que desarrollar.

Para las organizaciones constituidas con hombres entusiastas, llenos de fe y perseverancia, contraídas por entero al servicio de esta noble y santa causa, les será muy fácil escalar los honores de la jornada.

Ellos recibirán amplia cooperación de todos: del público, de sus asociados, de sus admiradores y de nuestras autoridades.

Porque todos tenemos el deber de contribuir, todos somos ciudadanos todos somos hermanos.

En una palabra: sinceridad de acción, cooperación entusiasta, ayuda recíproca y decidida por estos trabajos.

Pero evitemos el más grande: el egoísmo.

El egoísmo es algo así como una afección cancerosa difícil de localizar.

Se sabe de antemano en donde reside el mal; el enfermo por lo general es muy conocido; pero sus ademanes le indican o lo hacen aparentar de no estar enfermo o de no tener una afección peligrosa.

Sus síntomas lo envuelven en el más completo misterio. Sus planes son premeditados y por tal causa corre el riesgo de que sus actos no sean sinceros.

En deportes, el egoísmo debe desaparecer en las personas que se tildan de medianamente educadas o con visos de pequeña cultura.

Porque no es posible estar rodeados de personas que piensan de una manera adversa a sus verdaderos postulados, a su verdadero fin práctico; todos trabajan más en común por ver a nuestros deportes en el pedestal que verdaderamente le corresponde.

Aunemos más nuestros esfuerzos, cooperemos entusiastamente a toda obra de bien, de progreso y de prestigio.

Olvidemos el pasado, tendamos la mirada sobre el porvenir, sobre nuestro futuro prometedor.

Hay tanto por construir, tanto por edificar que nuestras instituciones tienen un amplio campo que desarrollar y que cumplir.

Leamos sus reglamentos y sus estatutos por los cuales se rigen.

Estudiemos sus causas, sus conveniencias o sus necesidades.

Veamos modo de regirnos en la mejor y más fácil de nuestras costumbres, de nuestro medio ambiente, de nuestra idiosincrasia.

Optemos algo mejor, salgamos de nuestros reglamentos caducos, impracticables, difíciles de hacerlos cumplir.

En esta forma podríamos avanzar en no menos de 20 años de atraso del que actualmente nos encontramos.

Esto significa una gran enfermedad.

Y una enfermedad tal que es menester acudir inmediatamente al llamado del profesional, del cirujano.

Cipriano Pomeri

Lota, 26 de Abril de 1930.

EDUCACIÓN SANITARIA

Respiremos correctamente

Siendo la función respiratoria tan importante al organismo, pocos son los individuos que respiran correctamente. Por eso vemos tantos pechos hundidos, espaldas jorobadas y enfermedades del aparato respiratorio, principalmente la tuberculosis que aumenta cada día. Autoridades eminentes se atreven a sostener que bastaría una sola generación que respirara correctamente para regenerar la humanidad.

La función respiratoria tiene por objeto proporcionar a todas las células del cuerpo el oxígeno, elemento indispensable para la vida, y eliminar del organismo algunos de los productos derivados de la combustión orgánica. Para que esta función se realice en perfectas condiciones, el aire que se aspira, que es el que lleva el oxígeno, debe llegar hasta el último alvéolo pulmunar como quien dice hasta el fondo de los pulmones. Las personas que no saben respirar no llevan el aire en la forma indicada, lo que origina una falta de oxígeno que se traduce por una languidez, si se nos permite la expresión, de las células que componen los tejidos. El organismo se siente fatigado y no es capaz de un gran esfuerzo físico ni mental.

Los siguientes ejercicios facilitan la correcta respiración:

1.º En posición de pie y erguido, talones juntos y puntas separadas, elevar lentamente los brazos a la altura de los hombros, haciendo cunjuntamente una aspiración profunda por la nariz; volver los brazos a su primitiva posición, espirando el aire al mismo tiempo;

2.º El ejercicio anterior puede hacerse tambien levantando los brazos verticalmente por sobre la cabeza. Estos ejercicios conviene hacerlos a una ventana abierta al lenvantarse a antes de acostarse; y



Soc. IMP. Y LIT. "CONCEPCION" — Freire esq. Castellón — Casilla 57 C. — Concepción — 1930

3.º Un buen hábito consiste en efectuar aspiraciones profundas en series de cinco, diez o más, mientras se camina, o, mejor aún, en una caminata asendente.

Todos estos ejercicios hay que hacerlos moderada y gradualmente, sin fatigarse.

ECONOMÍA DOMÉSTICA

Deberes primordiales

Una dueña de casa, para que cumpla verdaderamente con sus deberes, debe saber: que el aseo y el orden, la buena preparación de las comidas y la confección y compostura de las ropas, constituyen la perfecta dueña de casa.

En esta sección, las dueñas de casa encontrarán siempre algo que les será útil.

CONOCIMIENTOS UTILES

Para devolverle el color a los trajes obscuros que se hayan destenido con el uso, se ponen en un tiesto de greda o loza: 20 hojas de laurel, se les echa encima 0.5 litro de agua hirviendo y se dejan 3 horas en maceración.

Se le sacan los forros y se escobilla muy bien hasta quitarle todo el polvo. Se frota por los dos lados con una esponja empapada en el líquido; se deja secar un poco y se plancha por el revés con plancha muy caliente. La seda puede tratarse de igual manera. Las hojas de hiedra dan el mismo resultado que el laurel.

Si los trajes están muy usados y se han puesto lustrosos, conviene antes de planchar los, pasarles muy suavemente una carda o escobilla dura en sentido contrario al pelo, o sea de abajo para arriba.

PARA IMPERMEABILIZAR ZAPATOS

Se frotan los zapatos limpios y secos, con una mezcla líquida de blanco de ballena y esencia de trementina. El blanco de ballena puro puede emplearse para las suelas.

SEÑORA:
Exija siempre el famoso calzado para niños, marca
PICO
y tendrá la convicción de haber comprado algo durable y elegante
UNICO AGENTE EN LOTA
PAQUETERIA SABAT

REPARACION DE ZAPATOS DE GOMA

Se disuelve un poco de colofonia en alcohol de modo que se forme una pasta espesa que se extiende sobre la parte rota; se une la grieta y se deja secar.

Si se rompe un zapato de goma se puede remendar con facilidad con un trozo de la misma goma o un recorte de hoja de caucho, que se encola sobre la rotura. La cola necesaria para este objeto se obtiene disolviendo un poco de goma elástica en bencina pura, procurando que quede muy espesa. Se coloca un peso sobre la parte pegada y se deja secar.

FAGLIATELLI

Se hace una masa de harina, sal y agua, la que se hulelerará lo más delgada posible. Se deja orear un poco y se corta en cintas de medio dedo de ancho. Se hierven un rato con sal y pimienta en bastante agua, se sacan y se ponen en agua fría, en seguida se destilan hasta que han despedido todo el agua, se colocan en una fuente con mantequilla y queso rallado por capas y al terminar se le pone salsa de tomates con callampas y se mete al horno un rato. También se ponen al fuego en una cacerola.

FRITOS BARATOS

Se hace una mazamorra bien espesa de harina con leche, azúcar y canela. Se baten dos claras y las claras aparte como para merengues uniéndolo en seguida. Se toma una cucharadita de mazamorra y se pasa por el batido friéndolo en grasa bien caliente. Se sirve con miel o azúcar molida.

CONSEJOS DE PUERICULTURA

El niño sano debe pesar al nacer más o menos 3,500 gramos, si es varón, y 3,200 si es niña. Debe duplicar su peso a los seis meses, y triplicarlo al año.

Llegó gran Surtido
de tejidos de lana, chombas para señoras y niñas, ternos y mamelucos para niñitos, chales de lana con seda blancos para guaghas.
PAQUETERIA SABAT

Desde que cae el cordón (7.º día), el niño debe bañarse diariamente.

Debe dormir siempre solo y con abrigo moderado.

No pasearlo ni mecerlo para que se duerma.

No darle chupetes.

Debe mudarse cada vez que se moje, a lo menos 5 ó 6 veces al día, antes de alimentarlo; así no tendrá cocederas.

Debe alimentarse a horas fijas en el día; en la noche su estómago descansará, por lo menos siete horas.

Si el niño duerme a la hora de su alimento, se le despertará, y si llora antes de su hora, se le enseñará a esperar.

¡El niño necesita mucho aire libre! Nada de encierros. Si el niño pasa al aire libre y en la noche duerme con la ventana abierta, se robustecerá y no se resfriará.

Los dientes salen a los 6 ó 7 meses y su salida no trae sino ligeras molestias. No descuide la diarrea de su niño creyendo que es debida a la salida de los dientes. Su descuido puede traer la muerte de la criatura.

No emplee en esta época los jarabes calmantes de la dentición porque todos son dañinos.

El niño obra 2 ó 3 veces al día.

La estitiquez, los mismo que la frecuencia de las deposiciones o el vómito, no son enfermedades sino cuando comprometen el desarrollo del niño. No debe darse purgante al niño sin receta de un médico especialista.

Hay que vacunar al niño al tercer mes, y revacunarlo cada cinco años.

El niño sostiene su cabeza a los tres meses, se sienta a los seis meses, se mantiene en pie a los nueve, comienza a caminar al año y habla a los dos años.

Evite el beso a su niño. El beso, como la mosca, el otro gran enemigo de los pequeñuelos, puede transmitirle las enfermedades más graves, como tifus, tuberculosis, disenterías, etc.

El niño llora no sólo por hambre. Generalmente llora: 1.º porque está cocido, o sea porque no se muda lo suficiente; 2.º porque está oprimido por sus ropas, o porque tiene demasiado abrigo; 3.º porque come poco o come demasiado.

Por nuestro balance anual y habiendo sido nombrados "Liquidadores" de mercaderías por cuenta de Fabricantes Nacionales y Europeos venderemos todas las grandes existencias a precios de COSTO

GRAN TIENDA "LA CAMPANA" CASA DE LIQUIDACIONES

Sólo por los meses de MAYO y JUNIO hasta nuestro Balance; de consiguiente sea previsor, sea Ud. el primero en aprovechar estas únicas oportunidades en la famosa y gran Tienda, Zapatería, Sombrerería, Mueblería, Camisería, y Sastrería "LA CAMPANA" de Lota.

Gritamos a los cuatro vientos: "LA CAMPANA" la única baratura de Lota.

Vendemos tan barato que hoy o mañana tendrá Ud. que ser nuestro cliente. Hacemos réclame serio con mercaderías al frente de la competencia y respetamos todos los precios que publicamos y los de nuestras espaciosas Vitrinas.

No trepide, visítenos sin compromiso y le haremos ganar muchísimos pesos.

871 Paraguas Réclame a $ 8.— a este precio no en la calle.
1500 colchas importadas desde $ 10.— c/u. ¡Una ganga!
169 catres de madera desde... $ 28.— c/u.
195 catres de fierro desde... $ 55.— c/u.
280 Sommieres desde $ 13, 15, 30 y 38.—
ZAPATERIA La mejor «LA CAMPANA»
Artículos para caballeros «LA CAMPANA»
Camisería «La Campana» la mejor.
350 cueritos de piel para adornos de abrigos.
240 Impermeables para hombres, señoritas y niñas.
SOBRE CAMAS Réclame a $ 24.— c/u.
Para dormir bien, catres «LA CAMPANA»
SASTRERIA la mejor.
1050 Rebozos grandes de lana c/u. $ 22 y 95.
365 pares Zapatones de goma
110 pares Puntillas de goma
TERNOS «LA CAMPANA»
COLCHONES «LA CAMPANA»
Depósito de catres «LA CAMPANA»
1906 Sombreros desde $ 5, 7, 9, 15, 18, 25 y $ 40.—
Para abrigos: Felpas de seda en todos los colores.
Para Liquidaciones «LA CAMPANA»
PARA BARATURAS «LA CAMPANA»

350 mil pesos en Casimires y Géneros de todas clases.

Gran Tienda "LA CAMPANA", Lota
TRAIGUEN, VALPARAISO, SANTIAGO, NUEVA IMPERIAL Y TEMUCO.

siado. También porque come a horas desordenadas.

Pese Ud. a su niño todas las semanas y sabrá si aumenta de peso o disminuye, y sabrá, entonces, si come poco o come lo suficiente.

El niño está sano: 1.º si duerme bien; 2.º si aumenta de peso y de estatura normalmente; 3.º si tiene buen color, si su piel está sana, elástica, firme y caliente, sobre todo en las extremidades. Si come con apetito y si obra bien.

Los mejores cigarrillos de tabaco Virginia
"JOCKEY CLUB"
60 ctvs. PARA LOS QUE SABEN FUMAR 60 ctvs.

CRONICA LOCAL

SOC. FEMENINA "PATRIA Y HOGAR"

DIRECTORIO DEL AÑO 1930

Presidente honorario, señor J. Isidro Wilson.

Presidenta honoraria, señora Berta de Abadie.

Consejero, señor Carlos Duarte.

Presidenta efectiva, señora Maria C. de Orellana. (Reelegida).

Vicepresidenta, señora Domitila O. de Poblete. (Reelegida).

Secretaria, señora Blanca Aravena de Orellana. (Reelegida).

Prosecretaria, señora Rosa S. de Poza.

Tesorera, señora Dolores A. de Sepúlveda.

Protesorera, señorita Blanca Parada.

Directoras: 1.ª señora Emperatriz de Vega (Reelegida); 2.ª señora Flavia de Soto (Reelegida); 3.ª señora Primitiva G. de Muñoz (Reelegida); 4.ª señorita Camila Diaz, y 5.ª señora Margarita de Rival.

Comisión de Ilustración y Cultura: señora Eva de Fritz y señoritas Fradelina Irribarra y Eleodora Santander.

Comisión de Sanidad: señora Magdalena de Muñoz, señorita Ema Gourdett y señora Carmen de Romero.

Comisión de Contabilidad: señoras Ricardina Ruiz de Asencio, Graciela Copelli de Novoa y Elsa Elgueta de V.

Balance General presentado por el Centro Femenino "Patria y Hogar", correspondiente al año 1929.

ENTRADAS

Caja anterior	$	613 50
Cuotas mensuales		3 576 —
Incorporaciones y reincorporaciones		235 50
Abonos C. p. C.		481 20
Pago de alumnas Escuela Nocturna y piano		273 —
	$	5 179 20
Caja auxiliar		612 45
Caja pro mausoleo		6 959 70
	$	12 751 35
Cuentas p. C.		473 40

Caja Auxiliar.—Entradas

Caja anterior	$	256 65
Matinés		1 052 80
	$	1309 45

SALIDAS

Tesorería y Secretaría	$	187 30
Utiles y Enseres		718 05
Afinar el piano (2 veces)		125 —
Victrola y discos		1 581 50
Pago a las cobradoras		167 —
Sueldo profesoras escuela y piano		462 —
Gastos de fiestas		101 60
En muebles		690 —
1 plancha bronce		72 —
Depositado Caja de Ahorros		7 700 —
	$	11 804 45
Caja para 1930		946 90
	$	12 751 30

Caja Auxiliar.—Salidas

Cuotas mortuorias y funerales	$	168.—
25 subsidios a socias enfermas		529 —
	$	697 —
Caja para 1930		612 45
	$	1 309 45

Caja pro mausoleo.—Entradas

Caja anterior	$	285 50
10% de matiné		1 141 90
de matiné		1 222 90
Isifas y bazares		5 645 05
Ventas de "Opinión"		158 60
Ganancia Salón de té		803 90
Donación en dinero		70 —
Cuotas mausoleo		1 258 —
	$	8 585 85

Caja pro mausoleo.—Salidas

Compras de artículos para bazares, s/f.	$	1 528 80
Pagos de "Opinión" y vendedor		97 35
	$	1 626 15
Caja para 1930		6 959 70
Total	$	8 585 85

PREMIOS POR "CASAS ASEADAS" Y "BALCONES ADORNADOS" OTORGADOS POR LA CIA. MINERA E INDUSTRIAL DE CHILE. ESTABLECIMIENTO DE LOTA, EN EL MES DE MARZO DE 1930.

"CASAS ASEADAS"

Premio extraordinario de un mueble (aparador). — *Adolfo Opazo Sepúveda*, contratista del Pique Grande vive con su esposa Carmen Opazo y dos hijos, en el Pab. 4, casa 21.

1er. premio: *Jorge Rodriguez Zapata*, maquinista del "Alberto"; vive con su esposa Hortensia González y un hijo, en el Pab. 9, casa 2.

2.º premio: *Horacio Constanzo Pereira*, albañil de la Sección Construcciones; vive con su esposa Maria Muñoz y un hijo, en el Pab. 5, casa 9.

"BALCONES ADORNADOS"

1er. premio: *Alejandrino Gutiérrez Sánchez*, barretero del Chiflón; vive con su esposa Maria Rodriguez y dos hijos, en el Pab. 76, casa 7.

2.º premio: *José Armando Aranda Chamorro*, pasador del Chiflón; vive con su madre Donatila Chamorro y dos hermanos en el Pab. 51, casa 41.

TEATRO DE LA COMPAÑIA MINERA

Carnet cinematográfico

JUEVES 1.º — Reaparición del gran actor cinematográfico John Gilbert, protagonista de "Ana Karenina", en la cinta de aventuras titulada "El capitán de la banda".

SABADO 3.—La Universal Picture Co. presenta la esplendida serial titulada "Crimen y expiación", por Buffalo Bill.

DOMINGO 4.—Quinta y ultima función de la colosal serie "El capitán Kidd", por Eddie Polo.

Vermouth y noche: "Amores Prohibidos", por Ramón Novarro y Renée Adorée.

MARTES 6. — "El centauro de las praderas", por el intrépido cow boy Buss Barton.

JUEVES 8.—Presentación del regio espectáculo de variedades, estilo revista "Los Alegria", que han trabajado en Concepción con el más grande de los éxitos.

Tangos, esketchs, bailes acrobáticos y canciones, forman el repertorio del simpático conjunto.

"Los Alegria" trabajarán en combinación con el biógrafo. Se exhibirá la hermosa cinta titulada "Sangre india", protagonizada por el cow boy que más apasiona a la afición: el gran Tim Mc Coy.

VIERNES 9.—El dueto de "Los Alegria" en combinación con la película "Amantes modernas", de la Chilean Cinema.

SABADO 10.—Segunda función de la gran serie "Crimen y expiación".

DOMINGO 11. — Matiné.—Iniciación de la sensacional serie "Los hombres marcados", con los episodios siguientes:

"La carga secreta" y "Noche en el barrio chino".

Vermouth y noche: La Chilean presenta al publico lotino el gran drama titulado "La marca roja".

MARTES 13.—"El hierro silencioso", hermosisima y dramática película de amores y de intrigas.

JUEVES 15.—El intrépido Tim Mc Coy en "El jinete del desierto".

Relojería Barbier
Insignias de oro, plata, etc., para Sociedades, a baje precio.
Relojes de bolsillo, de pulseras cuadrados, rectangulares etc., de las mejores marcas mundiales, a precios rebajados.
OBJETOS DE ARTE, COPAS Y ESTATUITAS A PRECIOS SIN COMPETENCIA.

AGRADECIMIENTOS

Don Gustavo Campos nos pide dar a la publicidad los nombres de las personas amigas que lo ayudaron tan generosamente durante su larga enfermedad y de las cuales se muestra sinceramente agradecido.

Señores Elias Canovas $ 5.—, Guillermo Herrera $ 5.—, Luis H. Silva $ 5.—, Juan Lepe $ 5.—, Erasmo Aravena $ 2.—, Juan Orellana $ 2.—, E. Sanhueza $ 5.—, Rosauro Inzunza $ 2.—, José Romero $ 2.—, Luis A. Aburto $ 3.—, Robustiano Cardenas $ 2.— Oscar Herrera $ 1.—, Josilou $ 1.—, Oscar Bosshardt $ 1.—, Alberto Carrasco $ 5.—, Fernando Burger $ 1.—, Eduardo 2.º Guiñez $ 1.—, Nicanor Campos $ 1.—, Luis A. Mellado $ 1.—, Cesar Pérez de Arce $ 8.—, Luis A. Hopper $ 6.50, Luis A. Lazo $ 4.—, Moisés Mayorine $ 3.—, Herminio Lepe $ 2.—, Hipólito Cid $ 5.—, Pedro Araya $ 10.—, Pedro Becerra $ 2.—, Alamiro Paredes $ 5.—, Alejandro Sierra $ 5.—, José Obreque $ 2.—, Juan Luna $ 2.—, Artemio Cerda $ 2.—, Carlos Rodriguez $ 3.—, Erasmo Muñoz $ 2.—, Alberto Faúndez $ 2.—, Luis Montecinos $ 2.—, Fernando Aillón $ 5.—, Carlos Cortés $ 3.—, Carlos Pantoja $2.—, Luis Gómez $ 2.—, Felipe Pavez $ 1.—, Luis Freire $ 2.—, Nino Maggio $ 5.—, Roberto Garcia $ 5.—, Ricardo Herrera $ 5.—, Manuel Puga $ 5.—, A. Baeza $ 2.—, José Leighton $ 5.—, Juan Vallejos $ 2.—, Douglas Home $ 1.—, Arturo Carrillo $ 2.— Ma-

Pasa a la 5.ª página


Sastrería Infante
Comercio, frente a la plaza
CASILLA 84 — LOTA
Gran surtido de casimires Importados y Nacionales
Recibimos un gran surtido de impermeables a precio fuera de competencia
Casimires de última moda, para la estación Otoño-Invierno. Abrigos en telas nacionales y extranjeras.



LA VIOLETA

Anuncia con vibrantes clarinadas el gran acontecimiento comercial de la localidad y tiene la satisfacción de declarar al mismo tiempo, y proclamar muy en alto, que la veracidad de su réclame es lo que constituye para esta casa comercial el orgullo, muy legítimo por cierto, que la honra y la enaltece.

Pues bien, visitad "LA VIOLETA" y comprobaréis nuestra afirmación

Las primicias de la moda, las más altas novedades las encontrará Ud. en "LA VIOLETA"

TODO A PRECIOS EXCEPCIONALMENTE REBAJADOS

Sección Tienda

PAÑOS SEDAN, para abrigos de señoras, tenemos un variado surtido a precios sin competencia en plaza.

OTTOMAN PURA LANA, para trajes sastres a precios jamás vistos, géneros de los cuales poseemos un lindo y exótico stock, lo cual es una verdadera ganga para nuestras damas.

RAYON DE SEDA, en colores preciosos, los liquidamos a menos del costo. **PAÑUELOS DE REBOZO,** debido a la gran partida que últimamente hemos recibido, los regalamos al precio que nuestra clientela nos indique.

Algodones, en originales colores a precios bajísimos, al alcance —— de todos los bolsillos. ——

PICHINA, nuestra famosa Pichina que ha revolucionado al público de Lota por su bajo precio y excelente calidad, realizamos los saldos que nos quedan.

Camisas de popelina medio hilo, las seguimos botando a precios —— de verdadera realización. ——

Sección ropa hecha sobre medidas

Lo que ofrecemos en esta sección, son verdaderas gangas, que no deben pasar desapercibidas de nuestra numerosa clientela. Ofrecemos regios pantalones y vestones de mezclilla, para el trabajo.

También les ofrecemos TERNOS hechos sobre medida, en excelentes casimires ingleses, franceses e italianos, llegados en la última partida en el vapor «Virgilio».

Sección Zapatería

En esta sección ponemos a disposición del público lotino grandes partidas de zapatos en buena calidad y lujo, como también para el trabajo; para señoras, en Good Metal, Alarck, Cabritilla y Charol, lo más fino y elegante, modelos de última moda y que actualmente están haciendo furor en la capital.

PARA HOMBRES, también contamos con un lindo surtido en calzado tanto de lujo como para el trabajo. Tenemos en SUELA DE GOMA de la afamada marca «USKIDE» y gran stock de zapatones.

PARA NIÑOS, nos llegó un grandioso surtido y con las ventas de este artículo infantil hemos batido el record en Lota, tipo elegante, cómodo y bajo precio, al alcance de nuestros pequeños compradores. Zapatitos, suela reforzada en todos los números, desde guaguitas de seis meses hasta niñitas. Zapatitos de goma, suela muy bien terminada de duración garantida.

Sección Abarrotes

Hacemos saber al distinguido público y clientela en general, que últimamente hemos hecho una reorganización total en el personal de nuestra Tienda y Almacén, atendido ahora por un personal competente en el ramo, para así poder atender mejor a nuestros favorecedores.

En nuestra SECCION ABARROTES, contamos con un par de romanas modernas, para dar a nuestros compradores PESOS EXACTOS, a fin de que salgan contentos de nuestras medidas y de la calidad de las mercaderías.

Dé usted sus órdenes y será atendido, resguardando sus intereses mediante nuestros precios excepcionales.

¡Nada de falsos réclames! Visite usted "LA VIOLETA" y verá multiplicar sus pesos en forma asombrosa.

Ernestina E. v. de Médici — **Carlos Médici,** Apoderado

Creación de los célebres actores cinematográficos
Gastón Glass y Nena Cuartaro
DOMINGO
PROXIMAMENTE
EL ARCA DE NOE

LA CHILEAN CINEMA CORPORATION
presenta en el
TEATRO DE LA COMPAÑIA
El intenso drama de crudo realismo titulado
"LA MARCA ROJA"
Obra sensacional que perdurará en el recuerdo por mucho tiempo. Historia dolorosa de un Gobernador y verdugo de una reclusión que estuvo a punto de cortar por sus manos, en la guillotina la cabaza de su propio hijo.

Dirigido por el famoso metteur
JAMES CRUZE
DOMINGO
PROXIMAMENTE
EL ARCA DE NOE

De la 3.ª página

nuel Poblete $ 5.—. N. N. $ 10.—, C. Márquez $ 4.—, Carlos Parra $ 10.—, N. N. $ 2 y Juan B. Oñate $ 1.—

El señor Braulio J.º Gómez, mayordomo del Puque Grande Carlos, nos encarga dar sus más sinceros agradecimientos a los médicos del Establecimiento, Doctores Aquiles Herrera de la Vega y Oscar Espinoza Lavanchy por las felices operaciones a que lo sometieron en el Hospital de la Compañía Minera e Industrial de Chile.

Al mismo tiempo nos pide hacer extensivos estos agradecimientos a la Administración Lota y personal del Hospital.

Don Luis Aburto Torres nos encarga transmitir sus agradecimientos a todos sus compañeros de trabajo de las distintas secciones de la Central Termo Eléctrica, como también a sus camaradas de estudio de Cursos Internacionales de esta localidad, por la ayuda pecuniaria prestada en el transcurso de su enfermedad.

Hace extensivos estos agradecimientos a los practicantes del Hospital del Establecimiento.

Me permito hacer públicos mis agradecimientos al Dr. Aquiles Herrera de la Vega, por la acertada operación a que sometió a mi hijo Pedro Figueroa C., en la Clínica del Hospital de la Compañía Minera e Industrial de Chile. — *Rosa C. v. de Figueroa.*

VIDA SOCIAL

Viajeros. — De San Felipe el señor Javier Acuña Wilson.

—Han regresado de Santiago la señora Lema v. de Contreras y su hija Laurencia.

—De Concepción el señor José Tampier y señora Florencia de Tampier

—Del mismo punto la señorita Luisa Mendiburo V.

—Ha establecido su residencia en esta el señor Teófanes Douglas.

—Ha regresado de Laja, la señorita Luisa Eippert Rivera, empleada de los Economatos de la Compañía.

—Se encuentra en ésta el señor Domingo Espinoza Rubio.

Nacimientos. — Ha venido al mundo un hijito del señor José Sabat y de la señora Emilia M. de Sabat.

—Ha nacido una hijita del señor Pedro Barros y de la señora Blanca Arias de Barros.

—Una hijita del señor Domingo Candia y de la señora Laura Rivera.

Operados. — Han sido operados por los doctores Aquiles Herrera y A. Oyanedel, los siguientes enfermos: Señora Hortensia de Saldías, señores Oscar Garrido Garrido, Juan B. Rivera V. y Víctor Benavente A.

Fallecimiento.—Ha dejado de existir en esta localidad, la señora Rosario Sepúlveda de Inzunza.

¿Por qué el gallo es el emblema de Francia?

El gallo en las torres de las iglesias

En las ideas religiosas de los griegos y los romanos, el gallo simbolizaba la vigilancia y la actividad. A una creencia análoga se debe que, durante la edad media, se colocaran imágenes de gallos en las torres de las iglesias "para significar — dice un eclesiástico — el espíritu vigilante que debe siempre ser distintivo de los ministros de Dios."

Esta costumbre existía en el siglo IX. Pero la más antigua reproducción que se conoce de cruz de campanario coronada de un gallo, se encuentra en un célebre tapiz de Bayoux, que data de Felipe I.

Pero el gallo no ha sido nunca, como se cree por lo general, el emblema de los galos.

Fueron los enemigos de Luis XIV quienes, renovando un "calembour" del Canciller Gerson, en el Concilio de Constance, lo emplearon por primera vez para simbolizar a Francia.

Antes de la Revolución fué siempre empleada en un sentido satírico la imagen del gallo, como símbolo de Francia, y cuando en 1792 la adoptó el Gobierno para reemplazar la flor de lys, nadie acertó a ver qué razones pudieran haber aconsejado una elección semejante.

CHISTE MILITAR

En un pueblo murió un cabo de policía que estaba bajo las órdenes de un oficial.

La causa de la muerte fué una hernia. El oficial comunicó a sus superiores, diciendo:

"Cabo Pérez, muerto por Hernia, mandan instrucciones". La contestación fué:

"Haga enterrar a Pérez y mande a Hernia detenido a ésta."

Estando un individuo bastante ñato tomando aire en la plaza, estornudó.

Un chusco que estaba inmediato le saludó, diciéndole:

—Dios conserve a Ud. la vista.

—¿Por qué dice Ud. que Dios me conserve la vista?—replicó el ñato.

—Porque, en caso de acortársela, no podría Ud. usar anteojos.

"L A F A M A"

De nuestra importación directa de Europa y de Estados Unidos hemos recibido atrayentes novedades de la temporada **OTOÑO-INVIERNO**, las que unidas a nuestros gigantescos surtidos de mercaderías, en general, forman la mejor fuente de aprovisionamiento en esta ciudad, y que ahora por avecinarse nuestro balance semestral y, especialmente, para corresponder a la marcada preferencia que el público nos dispensa con sus compras, hacemos para este mes una superbaratura.

Invitamos a quien lo desee a inspeccionar toda "**L A F A M A**" de sección en sección, de vitrina en vitrina, en donde hallarán mercaderías de calidad y de precios baratos.

PARA DAMAS.—Gamuzas, Paños, Charmolinas, Royales, Felpas de seda liquidamos grandioso surtido de $ 150.—, 125.—, 110.—, 98.—, 85.— y 79.50, y felpas de lana a $ 45.— y $ 35.— de legítima fabrica francesa, colorido de última moda y garantidos, estamos ofreciendo ahora a precios populares.

Paños nacionales para trajes y abrigos liquidamos desde $ 9.80

Otomanes de lana para trajes, en colores modernos, ofrecemos a $ 11.50, 9.50 y 7.50.

Popelinas de lana para trajes, preciosos colores, liquidamos de $ 12.50 10.50 y 9.—

Preciosos moletones para batas, refajos, etc., ofrecemos para todos los gustos. Fajas «Venus» y «Vestal» consagradas como perfectas, liquidamos desde $ 22.— Juegos de ropa interior de punto, en lana, seda y algodón, liquidamos en algodón a $ 7.80. Medias de lana y de lana con seda, de seda, de hilo mercerizado y de borlón, hay grandes surtidos que ofrecemos en lana sólo a $ 6.50.

Impermeables y paraguas finos para damas estamos exhibiendo a precios sin competencia. Verlos es adquirirlos.

PARA CABALLEROS.—Ofrecemos los últimos modelos de los legítimos sombreros «Nitor» y «Angora», los que constituyen una gran atracción por la variedad de sus coloridos y formas de última moda. Interesantes son nuestros precios en sombreros de paño: desde $ 35.—, 29.80, 19.80 y 14.80, de los que ofrecemos gran surtido en formas y colores de última novedad, en nuestras vitrinas.

Abrigos confeccionados para caballeros corte elegante y colores novedosos liquidamos a $ 165.— y $ 145.—

Ternos para caballeros, en casimires de pura lana, tipo peinado, en colores de fantasía, en negro y azul marino, ofrecemos a $ 148.—, 138.— y 128.—. Ternos para caballeros, en lindos casimires de fabricación nacional, ofrecemos a $ 125.—, 110.— y $ 95.—. Y los mismos ternos para jovencitos ofrecemos a $ 88.—, 78.— y $ 55.—

Camisas de colores, hay enormes surtidos, para todos los gustos, que obsequiamos a $ 19.80, 16.50, 12.50 y 9.50.

SECCION SASTRERIA.—Comunicamos a nuestra distinguida clientela que hemos contratado los servicios profesionales del experto cortador maestro Sr. **Elisardo Sánchez**, y con este motivo, ofrecemos confecciones a la medida a precios ventajosos: Ternos de pura lana en casimires nacionales de fantasía ofrecemos a $ 175.—, 150.— y 125.— Ternos de casimires pura lana de fabricación francesa en colores negro, marino y café, y, tambien en lindas fantasías, ofrecemos a $ 200.—, 180.— y 160.— Ternos de casimires peinados, inglés de alta fantasía, ofrecemos a $ 275.— 250.—, 225.— y $ 200.— Abrigos a la medida en casimires importados ofrecemos a $ 243.—, 225.— y 200.— En casimires nacionales desde $ 195.— a $ 175.—

En Zapatería.—Para damas ofrecemos lindos estilos recién llegados en zapatillas, en cueros importados, y para caballeros están en venta las acreditadas marcas «Tom», «Ala Ilolla», «Premier», etc., de las cuales hay grandes surtidos en zapatones y botines con suela y suela de goma, los que están en exhibición en nuestras vidrieras con precios reducidos.

Otros artículos.—Catres de fierro y de fierro con bronce, hay regios surtidos. Colchones de lana lavada, en cotíes finos, fabricados en nuestros talleres, ofrecemos a $ 275.—, 250.— y 225.— Buenos colchones con algodón interior cardado, ofrecemos desde $ 75.— Frazadas de lana y de algodón floreadas finas, estamos liquidando de lana desde $ 24.50 y de algodón gruesas $ 19.50, 14.50, 9.50 y 7.50. Colchas de piqué y nido de abeja tenemos grandes surtidos que ofrecemos a precios asombrosos. Vea nuestras colchas antes de resolver sus compras. Juegos de lavatorio de nuestra propia importación de Alemania, ofrecemos $ 145.—, 135.—, 75.—, 33.50 y 26.50. Sillas, mesas, catres de madera, tenemos grandes stocks, a precios muy convenientes.

COMPRE UD. EN "LA FAMA": ES LA CASA MEJOR SURTIDA Y DE LOS PRECIOS MAS BAJOS
QUE SIEMPRE LE AHORRARÁ DINERO
G O N Z A L E Z H E R M A N O S

DEPORTES

BOX AFICIONADO

Los encuentros boxeriles del Lunes 21 de Abril.—La excelente presentación de los aficionados locales.—Algunos matches fuertes entusiasmaron a la concurrencia.—Triunfo de los lotinos Gutiérrez y Salgado en las peleas de fondo.—López y Garay obtienen también una victoria.—El buen aficionado del Nacional, Carlos R. Ulloa, ofrece un reñido encuentro empatando frente a Orellana.



Pedro Gutiérrez, de Lota, que derrotó a Alveal, de Schwager, en el encuentro efectuado en ésta, la noche del 21 de Abril.

Un público ansioso de presenciar la actuación de los muchachos lotinos frente a lo mejor del vecino puerto de Coronel, fué el que asistió al local del teatro de la Compañía Minera el Lunes 21 de Abril próximo pasado.

Deseaba aquilatarse los méritos verdaderos que se hacia presente esta vez con relación a la delegación de Coronel, en cuyo pueblo se encuentran algunos buenos aficionados lotinos que han procurado levantar el deporte boxeril de nuestros vecinos.

Algunos de los encuentros de la noche revistieron especial interés, pues los muchachos se hicieron presente para demostrar sus cualidades y someterse a estas pruebas, que resultaron duras para algunos de los lotinos.

En general, los encuentros anunciados en aquella oportunidad tuvieron su confirmación de buenos en la noche del 21. De todos los matches programados, solo hubo de lamentarse la ausencia de Sánchez, que debia enfrentar a Abelardo Vidal.

De las demás peleas nos ocupamos a continuación.

Queremos referirnos al interés demostrado por el público por este deporte, al cual le presta en toda ocasión su mejor apoyo, confirmado esta vez por la concurrencia que asistió al match del Lunes 21, por cuya causa nos manifestaban nuestros dirigentes que deseaban preocuparse para traer a Lota buenos aficionados, a fin de enfrentarlos a los nuestros.

Producto de los acontecimientos del Lunes ha sido la concertación de un match interesante entre uno de los mejores pesos ligeros de Lota y Juan Díaz, de Arauco.

En efecto, el representante de Díaz se encontró en la velada del 21 de Abril, y después de algunas deliberaciones, ha quedado acordado efectuar este interesante match en los primeros días del próximo mes.

Tenemos, en consecuencia, un buen match en perspectiva. Además dadas las condiciones en que se presentaron algunos de los lotinos en la velada a que nos referimos, hay también interés por hacerlos actuar en breve junto con otros elementos más que se encuentran en preparación en los mismos centros.

Notamos con esto que las actividades del deporte boxeril seguirán siempre su curso ascendente, dándonos buenos exponentes para representarnos en justas de mayor importancia a efectuarse en otros pueblos.

El interés de los aficionados—por otra parte—estimula esta idea, pues en nuestro pueblo los amantes de este deporte toman su papel con verdadero cariño y se someten a una preparación concienzuda que les dé el máximo de rendimiento sin descuidarse para una mejor presentación en el ring.

Esto ha sido motivo para que los locales de los centros se vean bastante concurridos a las horas de los entrenamientos, que en algunos, como en el Quintín Romero, es de 16 a 19 horas.

Tratamos a continuación las peleas presentadas el Lunes 21 del mes próximo pasado, en el teatro.

Hecha la presentación de la delegación coronelina y de los aficionados de Lota, se tomó una fotografía para recuerdo de los muchachos.

Momentos más tarde se hacian presente los primeros aficionados encargados de iniciar la velada.

José Luis Garay, del Romero, acompañado de Espinoza, Malbrán y Laurie.

Juan Sanhueza, del Maritimo, secundado por Larrain y dos más de Schwager.

Los pesos fueron: 47 kilos para Garay y 47½ para Sanhueza. Arbitro, el señor Enrique Peña. Jurados: los señores Carlos Medici y Armando Hermosilla. Fueron tres vueltas peleadas bravamente, en las cuales la ventaja favoreció al lotino, que se hizo presente haciendo mayor entrada de golpes al coronelino. Garay demostró estar en buenas condiciones y trató de hacer pelear activamente a Sanhueza. Este último evidencia una buena escuela. El fallo favoreció a Garay por puntos.

Segundo Sanhueza, del Maritimo, con 54 kilos.

Eulogio 2.º Muñoz, del Nacional, con 52½ kilos. Arbitro el señor Wolfango Melgoza, y jurados los señores Jorge Laemmermann y Armando Hermosilla.

El aficionado del Nacional tiene un buen juego de pelea, que pudo haberle dado ventajas para obtener la decisión por puntos. Hizo llegar en varias ocasiones su derecha en el primer round; mas, Sanhueza atacó fuerte para obligar a Muñoz a cambiar golpes, sistema este último que podia haberle dado mayores ventajas. Muñoz rehuyó el combate y trató de boxear a Sanhueza. No obstante, el coronelino persistió en la pelea corta y anotóse algunos puntos, que le dieron la definición del match.

Mostró el coronelino mayor empuje y deseos de llevar el tren del combate. El valiente Muñoz aceptó un cambio de golpes en la segunda vuelta, en el cual sacó mejor partido el visitante.

Julio López, del Romero, con 56 kilos.

Luis Orellana, del Maritimo, con 56.250 kilos. Arbitró el señor Oscar Cristiansen, jurados los señores Ibieta y Laemmermann.

Este match era una carta fija para los coronelinos, pues las condiciones de gran peleador que reune el aficionado del Maritimo, hacia prever el resultado, pues Julio López es un novicio que se hacia presente en el ring por primera vez. El visitante inició su pegada con golpe al estómago en forma precisa. López, un poco nervioso ante el ataque persistente del coronelino, se largó a pelear a larga distancia. Logró marcar buenos golpes para un fallo por puntos. Estimamos que el fallo dado al lotino no correspondió al resultado del match, pues Orellana demostró mejores condiciones en la pelea.

Armando Espinoza, del Maritimo, con 53¾ kilos.

Carlos R. Ulloa, del Nacional, con 53.320 kilos. Arbitro el señor René Lalanne. Jurados los señores Julio Rivas y Oscar Cristiansen.

Fué esta, sin duda, la pelea más emocionante de la noche. El aficionado del Nacional nos demostró con justicia tener una fuerte vitalidad, no solamente para recibir castigo, sino también para mantenerse en el ataque sin dar cuartel. Hubo de enfrentarse a un buen aficionado, como lo es Espinoza, de Coronel.

En el primer round Espinoza entró con la gran baja de engañar al lotino y después de un ligero finteo de Ulloa, aplicóle dos fuertes golpes precisos a la cara, retirándose en seguida hacia un rincón del ring. Ulloa sorprendióse más no acobardó por ello. Una seña de sus seconds parece le indicó aceptar pelea de cerca. En efecto, ante un cuerpo a cuerpo, al desprenderse atacó fuerte y el lotino hizo presente su fuerte derecha, produciéndole una herida al coronelino poco más arriba del ojo. Se sucede un fuerte y endemoniado cambio de golpes en que el residente lleva la mejor ventaja. Estimábamos habria un fuera de combate en esta pelea por la forma cómo Ulloa se mantenia al ataque. Espinoza, un conocedor de las astucias del ring, procedió a mantenerse siempre a la defensiva, procurando cansar al lotino. En las últimas vueltas Ulloa no logrado hacer entrar sus golpes a Espinoza, pues bloqueaba bien las arremetidas del representante del Nacional.

El fallo fué un empate, que mereció los aplausos de la concurrencia.

Primera pelea de fondo

Pantaleón Salgado, del Rometo, con 56.350 kilos.

Carlos Larrain, del Maritimo, con 57.500 kilos. Arbitró el señor Ibieta. Jurados: los señores Hermosilla y Lalanne. Para este match se donó una medalla que el anunciador no dió a conocer al público. El donante fué el entusiasta deportista señor Armando Hermosilla.

Esta pelea estaba conceptuada de antemano como buena por diversas causas. La primera, porque Larrain ha demostrado buenas cualidades de boxeador y segundo porque Salgado deseaba hacer una presentación eficaz frente a Larrain, con quien deseaba actuar en varias ocasiones.

Larrain defraudó las expectativas del público, pues nos ofreció—aun cuando ajustado a las reglamentaciones del boxeo—una pelea sin interés, siempre a la defensiva y con una guardia baja que resta toda chance para ver un buen encuentro. Salgado manifestóse nervioso por esta causa,

Discos "COLUMBIA"

Llegaron grandes novedades en discos "Columbia", los mejores del mundo, Tangos, Fox-trots, Shimmys, Marchas Militares, Pasos Dobles, Canciones y Cuecas Chilenas.

PASE UD. A OIRLOS SIN COMPROMISO

EXIJA AGUJAS «COLUMBIA» — UNICO AGENTE EN LOTA

JOSE SABAT



El «crac» lotino Wolfango Melgoza, que actuará en el Teatro de la Compañía Minera e Industrial de Chile, en el presente mes.



La Tienda Nueva
DE
Guillermo 2° Burger
Casilla 65 - LOTA - Teléfono 18

Mantenemos siempre provisiones frescas para familias, de insuperable calidad, a los precios más bajos en plaza.
Efectúe aquí sus compras y ganará dinero.
PESO EXACTO
Reparto rápido a domicilio.

pues deseaba una pelea franca para demostrar quién era superior.

Estimamos que Larrain tuvo miedo de aceptar pelea abierta, pues en la segunda vuelta que le dió chance a don Panta para un cambio de golpes, una fuerte izquierda del lotino hizo levantarse la piel de Larrain a la altura del ojo. Salgado trató de castigarlo para obligarlo a levantarse y lo consiguió, pues se hizo presente con algunos fuertes izquierdos que llegaron plenos a la cara de Larrain, aun cuando boxeaba siempre con el cuerpo caído. La pelea no gustó al publico, de lo cual, por cierto, no es culpable el lotino. El fallo favoreció por unanimidad del jurado al entusiasta Salgado.

Segunda pelea de fondo

Pedro Gutiérrez, del Quintín, con 65 kilos.

Norberto Alveal, del Maritimo, con 71 kilos. Arbitró el señor René Lalanne y jurados los señores Armando Hermosilla y Oscar Cristiansen. El presidente honorario del Quintín Deportivo, señor José Dillinger, ofreció una medalla para el vencedor del match.

Dada la diferencia de peso, se llegó a una transación para el match y en estas condiciones inició se el encuentro.

Primera vuelta. Gutiérrez, para probar al coronelino, aplicó de inmediato dos fuertes golpes de izquierda en la cara de Alveal. El visitante localiza, a su vez, un fuerte derecho en el mentón de Gutiérrez. Despues viene un cambio de golpes en que Gutiérrez castiga el estomago del representante del Maritimo. Se nota debilidad de Alveal para resistir los golpes bajos, lo que el lotino no apercibe. Al terminarse el round, Gutiérrez, de improviso, llega nuevamente con un izquierdo al plexo de Alveal, que lo hace retroceder.

Segunda vuelta. Se produce desde luego un cambio de golpes fuerte en un rincón de Alveal. El coronelino lleva más tarde a Gutiérrez hasta las cuerdas. Al retirarse de un finteo, Gutiérrez resbala tocando el suelo con ambas manos. Alveal, nervioso, aplica un golpe, sancionándose la falta respectiva.

Tercera vuelta. El visitante inicia el round fuertemente, haciéndose sensacional el match. Hay unos cambios de golpes en mitad del ring, en los cuales Gutiérrez se anota ventaja. Alveal retrocede un momento y Gutiérrez logra aplicar fuerte derecho llevando al coronelino hasta su corner. El visitante se desprende rápido y corriéndose por las cuerdas se vuelve de improviso y aplica un fuerte izquierdo a Gutiérrez, que retrocede.

Cuarta vuelta. Notamos cansancio en el lotino y a su vez su contender demuestra mayor vitalidad.

Ataca con más precisión el coronelino y obliga al residente a ofrecer un cuerpo a cuerpo en que puede apreciarse el agotamiento de Gutiérrez. Sin embargo, no desmaya y equipara el round en estas condiciones.

Quinta vuelta. Mayor justeza puede verse en Alveal para ofrecerle castigo a Gutiérrez. Comprendiéndose la utilidad de ventajas que trae el último round, dadas las condiciones en que han estado peleando los contendores, los seconds de Alveal lo obligan a marchar siempre en la ofensiva. El lotino termina el round completamente agotado, mas como ha llevado gran ventaja en los primeros rounds, el fallo lo favorece con la balanza a su favor.

Terminado el encuentro con el triunfo de Gutiérrez por puntos.

Algunas noticias cortas

La entrada bruta de la velada subió de quinientos pesos. Cada centro sacó líquido la cantidad de $ 164.05 repartido al 50%.

Las fotografías tomadas por el señor Silva no dieron fuego. Falló la puntería....?

Fué una lástima, pues algunas valían la pena.

El más chico de los espectadores de ring inició una activa "caza", durante la velada. La víctima, otro espectador de ring más chico.

Un conocido deportista boxeaba más que los contendores. Había que ver los esfuerzos que hacía. Nuestro colega de "La Patria" hubo de sufrir los golpes.

Pantaleón Salgado protestaba fuerte porque Larrain no ofrecía pelea. Hasta se permitió echar su "cuadrito" pero tan callado que sólo nosotros le oimos.

La batuta del maestro Montes recreó al selecto auditorio con algunos nuevos trozos musicales.

FUTBOL

Los partidos semileagues han continuado desarrollándose en nuestro Estadio.—Tres días de fútbol nos ofrecieron durante las vacaciones de Semana Santa los clubes lotinos y algunos de Coronel.

Durante los días Viernes, Sábado y Domingo, 18, 19 y 20, han continuado desarrollándose en nuestro Estadio los partidos semileagues organizados por la Asociación de Fútbol de Lota y en los cuales intervienen todos los clubes de la localidad y algunos de la Asociación de Coronel.

Caracteristicas especiales de estos encuentros no hemos podido ver hasta ahora y como escribimos nuestro comentario antes del Domingo 27, sólo podemos dar detalles de los partidos efectuados antes de esta fecha.

Estimamos que, conocidos los probables vencedores, podremos aquilatar el Domingo 27 algún otro encuentro que tenga emoción por las jugadas de los que tomaran parte.

La mayor parte de los encuentros que podríamos llamar preliminares, se han resuelto despues de los minutos reglamentarios; mas, ha habido algunos que han durado largas horas con el consiguiente aburrimiento para los espectadores y jugadores.

El Viernes iniciatorse estos encuentros interviniendo los cuadros que detallamos.

Lusitania B. de Coronel con Nacional A. de Lota

Este fué el primer partido realizado el Viernes 18 y en él pudo ver se el triunfo del Nacional A. de Lota, por la cuenta mínima, despues de un encuentro más o menos reñido.

Serrano A. con Luis Cousiño B.

Los cabros del equipo del Luis Cousiño se impusieron tambien a los del Serrano por la cuenta mínima de un tanto. Demostraron los lotinos algunas combinaciones eficientes para derrotar a los coronelinos.

21 de Mayo A. con Manuel Rodríguez B.

El 21 de Mayo de Coronel, que se encuentra dentro de la rueda desde el Domingo 20, enfrentóse al Rodríguez B. venciendolo por la cuenta de un tanto a cero. Se perfila como un rudo competidor para las huestes lotinas el cuadro del 21.

Luis A. Cousiño A. con Lusitania A.

El cuadro visitante hubo de ser tambien eliminado por el equipo del Luis A. Siendo un buen equipo, sufrió la derrota por la cuenta mínima.

Arturo Cousiño A. con Audax A.

El club con mucha opción para triunfar en estos partidos era el Audax de Schwager, por los buenos elementos que tiene en sus filas. Sin embargo, Arturo Cousiño lo obligó a retirarse de la competencia, pues lo venció por la cuenta de un tanto a cero.

Rodríguez A. con Arturo B.

Fué un paseo por la cancha la de los once hombres del Rodriguez, si bien es cierto que hubieron de actuar frente a un cuadro inferior en capacidad. La cuenta fué subida para los Arturo, pues hubieron de ver caer su arco tres veces. No obstante, los Arturo se hicieron presente, dando un goal para sus colores.

Carlos Cousiño A. con Matías Cousiño A.

Este interesante encuentro terminó con el triunfo de los Carlos. Ramirez fué el creador del partido, dando el triunfo para su equipo. Matías Cousiño no pudo obtener el empate ansiado y hubo de abandonar la com-

ECONOMATOS
DE LA
COMPAÑIA MINERA E INDUSTRIAL DE CHILE

Llegaron y están a la venta a precios de ocasión:

Camisas de Kaky «Jugador», «Mónica», «Flora» y «Elisa»; Franelas crudas, desde $ 1.90 hasta $ 4.20

Recientemente hemos recibido un surtido de las afamadas galletas Mac-Kay en paquetes a los siguientes precios:

Africana $ 1.40. Anillo de Huevo $ 2.20, Bizcocho de Arroz $ 2.70, Brunette $ 1.80, Casino $ 1.30, Fairy Cakes $ 2.40, Gotas de Miel $ 1.30, Imperiales $ 1.50, Limón $ 1.40, Agua $ 1.20, Obleas de Huevo $ 2.70, Plátanos $ 2.70, Tostadas $ 2.90, Vainilla $ 1.40, Vino $ 1.30.

EL JEFE

PIDA USTED
EL FAMOSO
LIENZO
MAPOCHO
Por su precio y calidad no tiene
COMPETIDOR

Fume
Reina Victoria
La Gran Marca Chilena

SASTRERIA DE ERNESTO DEL C. MORA

Llegó un gran stock de géneros, para la estación Otoño Invierno.
INVITAMOS A UD. PASARLO A VER SIN COMPROMISO
Ternos a la medida, pantalones de fantasía,
oxford y semi-oxford, nuestra especialidad.
CALLE COMERCIO —— FRENTE A LA CAMPANA

SERVICIO METEOROLÓGICO DE LOTA ALTO

Observaciones registradas hasta el 24 de Abril y su comparación con el año anterior en igual lapso de tiempo.

TERMOMETRIA

Temperatura	A la sombra		Cielo descubierto
	1929	1930	1930
Máxima del año	30°	28°	41°
Mínima del año	4°	9°	8°

HIGROMETRIA

Humedad del aire	1929	1930
Máxima del año	100	100
Mínima del año	29	39

BAROMETRIA

Presión atmosférica	1929	1930
Máxima del año	769	762
Mínima del año	748	752

PLUVIOMETRIA

Milímetros de agua caida	1929	1930
Total hasta la fecha	113.7	209.5
Total en el año	990.6	

AGUA CAIDA EN 1929 Y EN LO QUE VA CORRIDO DEL PRESENTE AÑO

	1929		1930	
Enero	78.6	milímetros	0.0	milímetros
Febrero	3.7	,,	17.9	,,
Marzo	5.1	,,	21.6	,,
Abril	26.3	,,	170.0	,,
Mayo	178.0	,,		,,
Junio	195.7	,,		,,
Julio	63.5	,,		,,
Agosto	206.6	,,		,,
Septiembre	113.5	,,		,,
Octubre	30.4	,,		,,
Noviembre	9.1	,,		
Diciembre	78.1	,,		
TOTAL	990.6	,,	209.5	,,

Hora de la plea y bajamar en el puerto de Lota, desde el 1º al 15 de Mayo de 1930.

Arreglada a la Hora Oficial

Fecha	PLEAMAR	BAJAMAR	PLEAMAR	BAJAMAR
1	11.38 A. M.	5.24 A. M.	11.48 P. M.	5.50 P. M.
2	0.00 ,,	6.01 ,,	0.18 ,,	6.30 ,,
3	0.29 ,,	6.41 ,,	1.03 ,,	7.15 ,,
4	1.16 ,,	7.28 ,,	1.55 ,,	8.07 ,,
5	2.17 ,,	8.29 ,,	3.05 ,,	9.17 ,,
6	3.39 ,,	9.51 ,,	4.32 ,,	10.44 ,,
7	5.10 ,,	11.22 ,,	5.58 ,,	0.00 ,,
8	6.29 ,,	0.0 ,,	7.06 ,,	0.41 ,,
9	7.30 ,,	1.18 ,,	7.58 ,,	1.42 ,,
10	8.19 ,,	2.10 ,,	8.40 ,,	2.31 ,,
11	9.— ,,	2.52 ,,	9.19 ,,	3.12 ,,
12	9.41 ,,	3.31 ,,	9.57 ,,	3.53 ,,
13	10.21 ,,	4.09 ,,	10.36 ,,	4.33 ,,
14	11.01 ,,	4.48 ,,	11.13 ,,	5.13 ,,
15	11.39 ,,	5.25 ,,	11.48 ,,	5.51 ,,

petencia en la cual ha tenido en otras ocasiones tan buena actuación.

Carlos Cousiño B. con Matías Cousiño B.

Este partido fué favorable al cuadro del Matías, que vengó la derrota anterior. El tanto del triunfo fué bastante interesante, pues después de largar un tiro de corner, fué aprovechado por los delanteros verdes introduciendo el balón en el arco.

Deportivo Acevedo con Unión Deportivo

Este era el último partido de la primera rueda y los Acevedo estaban en condiciones especiales dentro de esta competencia, pues debían actuar frente al cuadro del Unión Deportivo. El liviano cuadro del Deportivo puso tenaz resistenci aa los blancos y solamente hubieron de caer derrotados casi al finalizar el encuentro, después de una cargada de Peña del Deportivo Acevedo, que largó fuerte tiro siendo devuelto por el zaguero y rebotando nuevamente en Peña, que introdujo el balón en la red de los del Unión Deportivo.

Luis A. Cousiño B. con Nacional A.

Fué éste uno de los partidos más largos hasta esta fecha, pues no alcanzó a terminarse el Sábado, despues de largos tiempos adicionales, y continuóse el Domingo desde las 12.30. Llegamos al Estadio y este partido aún no tenia visos de terminarse, notándose flojedad de parte de los 22 hombres que actuaban. La lucha había sido tenaz y ambos cuadros agotaban sus esfuerzos momentos más tarde para eliminarse. El triunfo correspondió al equipo del Luis, por la cuenta mínima, con manifiesta mala suerte para el Nacional, pues su propio zaguero desvió el balón después de una cargada de Freire a la línea del Nacional.

21 de Mayo con Serrano

Fué este un encuentro que duró también mucho tiempo, pues ambos equipos no pudieron avanzar ventajas para sus colores. Durante los primeros momentos del encuentro pudo verse buenas combinaciones de parte del equipo del 21 que, sostenido por sus buenas líneas de defensa, mantuvo el juego en el campo del Serrano por largos minutos. La terminación del encuentro fué el triunfo del 21 de Mayo, que por medio de un tiro de penal, alcanzó la victoria.

Arturo Cousiño A. con Luis Cousiño A.

Quedaban pocos momentos disponibles para continuar la competencia, no obstante lo cual los cuadros del Arturo y Luis Cousiño se hicieron presente. El partido no alcanzó a terminarse pues el árbitro lo suspendió por la falta de luz.

NOTICIAS DEL PAIS Y DEL EXTRANJERO

La delegación naval de los Estados Unidos.

El Departamento de Marina ha impartido órdenes a fin de que el acorazado "Texas", tres destroyers y el dirigible "Los Angeles" vayan a dar la bienvenida a la delegación naval americana que viaja a bordo del "Leviathan" y la escolten, desde el buque "Faro Ambrose", hasta el puerto de Nueva York.

Pugilismo

Guido Comte, de Pennsilvania, de 156½ libras de peso, derrotó por K. O. al español Frank Sosa, de 160 libras pues de iniciado el segundo round de pelea concertada a seis vueltas.

El español Martinez Fort, de 130 1/2 libras de peso, derrotó por K. O. al cubano Paola Villa, de 130 3/4 libras de peso, a los 2 minutos 12 segundos de iniciado el 4.º round de una pelea concertada a 6 vueltas.

El pugilista español Mateo Osa, de 190 libras de peso, derroto por K. O. técnico a Jack Middleton, de Savannah, de 210 3/4 de peso, a los 2 minutos 4 segundos de iniciado el segundo round de una pelea concertada a 6 vueltas.

Alberto Icochea

Llegó a Lima el campeón sudamericano de peso medio pesado, Alberto Icochea.

Probablemente peleará con el chileno José Concha en el mes próximo.

El "Torito de Matadero" va a Nueva York.

El Presidente Irigoyen recibió en audiencia al campeón de peso liviano Justo Suárez que en breve iniciará una jira por Estados Unidos.

El primer Mandatario le deseó éxito en su campaña.

Se dice que se asignará a Suárez un puesto en el consulado de la Argentina en Nueva York.



Periódico ilustrado con informaciones — y fotografías de — LOTA, CORONEL, CURANILAHUE y PLEGARIAS.

LA OPINION

Publicación DE LA Compañía Minera e Industrial de Chile

Año VI — Lota Alto, 15 de Mayo de 1930. — Núm. 187

BIBLIOTECA CHILE

La gloriosa epopeya del combate naval de Iquique

21 DE MAYO DE 1879

RELACION DEL COMBATE

Eran las seis de la mañana del 21 de Mayo de 1879 cuando los vigías de la "Esmeralda" y la "Covadonga", que escudriñaban el horizonte en busca de algún barco de guerra, distinguieron un humo primero y luego otro.

A las siete en punto, Uribe, segundo de la "Esmeralda", se volvió hacia Prat y alargándole el anteojo, exclamó:

—Distingo perfectamente el trípode del "Huáscar".

Prat se limitó a constatar sencillamente, después de tender el anteojo:

—En efecto, es el "Huáscar".

E inmediatamente, sin que se inmutara un músculo de su fisonomía, ordenó tocar zafarrancho de combate. No les quedaba sino vender su vida muy cara en la contienda locamente desproporcionada que iba a entablarse.

Mientras la corneta de zafarrancho llamaba a la tripulación a morir por la Patria, Prat bajó apresuradamente a su camarote. Allí puso en orden sus papeles y vistió uniforme de media parada. Luego, echándose al bolsillo del pecho los retratos de su esposa e hijos, y una imagen de la Virgen del Carmen, volvió imperturbable al puente de mando, donde desenvainó su espada para no envainarla ya más en su vida.

Todos los bravos estaban ya en su puesto, listos para el combate. Los artilleros de pie, junto a sus cañones, esperaban la orden de disparar con la impaciencia del condenado a muerte que quiere acabar pronto.

Abajo, el cirujano, ayudado del practicante, del contador y del despensero, preparaban en la cámara de guardia-marinas, un hospital para los heridos que no tardarían en llegar.



El capitán Arturo Prat, que sucumbió heróicamente defendiendo a su patria, en el combate naval de Iquique, el 21 de Mayo de 1879.

LA ARENGA DE ARTURO PRAT

La corneta cesó de repente de lanzar el desafío de su zafarrancho y ordenó silencio. Una pausa de muerte se esparció en esa atmósfera. Y Prat mirando fijamente a cada uno de esos marinos que iban a morir, les dijo, señalando a los acorazados peruanos, cuyas moles se agrandaban lentamente en el horizonte:

"Muchachos: La contienda es desigual. Recordad que hasta ahora jamás se ha rendido un buque chileno. Mientras yo viva esa bandera no será arriada. Espero que después de mi muerte mis oficiales sabrán cumplir con su deber".

El castellano no presta a esta arenga el sublime laconismo que el inglés dió a Nelson en su última orden antes de vencer en Trafalgar. Pero cada una en su tiempo, en su raza y en su idioma, es gemela en sublimidad de la otra.

Luego quitándose la gorra, gritó ¡Viva Chile! el eco de ese viva, repetido por la tripulación, llegó a estrellarse en los cerros de la bahía donde una enorme muchedumbre se apresta a contemplar el duelo de muerte entre los cuatros rivales.

Abajo, en cada pasadizo, un centinela prohibía bajo pena de muerte salir ni moverse a ninguno de los que tenían su puesto en el interior del casco.

LOS BUQUES EN ACCION

En medio de un silencio imponente, a las ocho en punto de la mañana, los cañones del "Huáscar" tomaron la palabra. Al primer cañonazo, la corneta de las naves chilenas ordenó hacer fuego.

Friamente los artilleros de la Esmeralda pusieron sus punterías a 3,000 metros. Y el fuego siguió haciéndose con calma verdaderamente rítmica, a son de corneta como si se tratara de un ejercicio de tiro al blanco en tiempo de paz.

Aquellos hombres se burlaban solemnemente de la suerte que los condenaba; sabían que las balas de sus cañones no harían sino rasmillar la coraza de los buques contrarios, pero tenían la conciencia de la inmortalidad que los aguardaba y demostraban solamente lo que habrían podido hacer con otros cañones.

Lo único que esas balas pudieron hacer fué destruir los botes del monitor y alguna obra de madera de su cubierta enteramente limpia de gente.

Dos horas habían transcurrido de incesante batallar y los chilenos seguían barriendo la cubierta acorazada del Huáscar con precisión matemática.

A las diez de la mañana se bajó el primer herido del buque al hospital ubicado en la cámara de guardiamarinas. Era un marinero. Una gran bala de 300 acababa de dar en el centro de la fragata atravesándola de parte a parte.

El Huáscar estaba a menos de 500 metros y esta vez sus balas empezaban a hacer estragos en las partes vitales de la Esmeralda.

El primer cañonazo había sido causa de un incendio. Pero un toque de corneta llamó a la brigada de salvamento, organizada en el interior del barco y apagó el incendio con admirable disciplina y prontitud.

EL HUASCAR ATACA AL ESPOLON A LA FRAGATA

Molesto el almirante peruano, don Miguel Grau, resolvió terminar de una vez por todas con la Esmeralda. En un momento dado el monitor da atrás para en seguida lanzarse a toda máquina contra el barco chileno y descargando a boca de jarro su poderosa artillería. La Esmeralda se sacudió como un caballo herido y moviéndose en cuanto lo permitían sus calderas logró esquivar el ímpetu mortal del acorazado.

El capitán Prat, atento a la maniobra, concibió en un instante apoderarse del monitor por abordaje. Desgraciadamente no fué oído por el estruendo del combate. Prat saltó a bordo del acorazado peruano acompañado solamente del sargento Aldea y un marinero, y blandiendo su espada pretendió acercarse a la torre del mando donde se encontraba el almirante dirigiendo la batalla. Una lluvia de balas lo derribó sin vida.

Una segunda embestida, el teniente Serrano imita el ejemplo de su heróico jefe acompañado de doce marineros. La fusilería del monitor acabó con ellos en breve.

Un tercer espolonazo, y la Esmeralda impotente ya, bajó a los abismos del mar con la bandera al tope de mesana en los precisos instantes que Riquelme disparaba el último cartucho del último cañón.

Así se hundió la "Esmeralda" extremando aún más el sacrificio del "Vengeur" una de las glorias más puras de la Francia.

NOBLE ACTITUD DEL ILUSTRE MARINO PERUANO, DON MIGUEL GRAU

El almirante peruano don Miguel Grau, terminado el combate, se preocupó de recoger a los náufragos y darles toda clase de facilidades dentro de los medios de que disponía.

Tiempo después, envió a la viuda de Prat, doña Carmela Carvajal de Prat, los retratos y papeles del capitán acompañados de una conceptuosa carta, manifestándole su pesar por el desgraciamiento de su heroico adversario.

Cesadas las hostilidades y transcurridos los años, los gentiles hijos del Perú han vuelto a nuestra tierra, no en son de guerra, sino trayendo el olivo de la paz, rindiendo después de cincuenta años de distanciamientos, el homenaje de la marina peruana al heroico adversario de la rada de Iquique, en la persona de doña Carmela Carvajal viuda de Prat, no hace mucho, en la visita que hicieran últimamente a nuestro país.

Soc. IMP. Y LIT. "CONCEPCION" — Freire esq. Castellón — Casilla 57 C. — Concepción — 1930

AHORRE DINERO! FUME FARO CIGARRILLOS con BOQUILLA AMBRÉ 20 ctvs.

Historia y fines de los censos

Los censos de la población, o sea la operación de contar el número de habitantes de un país, se han efectuado desde la más remota antigüedad.

23 siglos antes de Cristo el emperador Yao mandó hacer un censo de los habitantes de China.

Entre los hebreos, Moisés mandó hacer el primer censo y según él resultó que a los dos años de la salida de Egipto, podían disponer de 603,550 hombres mayores de 20 años. En Egipto el censo fué instituido por el rey Amasés.

Entre los países de la antigüedad, Roma fué el que dió mayor importancia a los censos, que eran efectuados con gran solemnidad y presididos por el rey o los censores y terminaban con ceremonias religiosas en que se ofrecían sacrificios a los dioses. Los censos se efectuaban periódicamente cada cinco años. Cuando nació Jesucristo en Belén, la Virgen María y San José habían ido a empadronarse a su distrito de origen, para cumplir en un censo mandado efectuar por Augusto.

Durante la Edad Media también se efectuaron trabajos censales, eso sí que aislados y de poca importancia. En los tiempos modernos los censos de población han adquirido gran trascendencia y sus datos son de vital importancia para los países.

Antiguamente los censos se hicieron muy impopulares debido a que su única finalidad era saber el número de hombres aptos para la guerra de que se disponía y la fortuna de cada cual para exigirle el pago de los tributos.

Hoy día la finalidad de los censos ha cambiado totalmente, sólo pretenden dar a conocer el número de habitantes de un país y algunas de sus cualidades con fines científicos y estadísticos. Debido a los progresos de la Ciencia de la Estadística y el grado de cultura alcanzado por los pueblos y los gobiernos, se ha hecho tan indispensable conocer el número exacto de habitantes de un país y sus condiciones, que todas las legislaciones modernas relativas a censos lo han despojado de todos los caracteres que antiguamente los hacían antipáticos, estableciendo que los datos individuales proporcionados sean secretos y prohibiendo a todos los funcionarios usar los datos del censo con fines tributarios o militares.

El cuidadoso respeto por parte de los gobiernos de estas disposiciones, ha traído como consecuencia el que hoy día los pueblos miren con simpatía a los censos y que los ciudadanos se presenten espontáneamente a empadronarse y contribuyan de buen grado al éxito del censo.

Es corriente creer que los censos no tienen más utilidad que la de satisfacer la curiosidad pública, dándole a conocer el número de habitantes del país. Este, que también es uno de los fines del censo, es el de menor importancia. La trascendencia de los censos es mucho mayor.

Hoy día es universalmente reconocida por la opinión pública la necesidad de la Estadística. Diariamente se publican en la prensa estadísticas que son leídas por el público con gran interés, relativas al costo de la vida, a los gastos y entradas de la Nación, a los matrimonios, nacimientos y defunciones, al comercio, a las industrias, a la edificación, etc. Todos estos datos serían sin valor alguno si no sabemos el número de habitantes, al cual se precisa referirlos todos; por ejemplo: si se nos dice que en Chile fallecieron en Octubre de 1929, 3.650 niños menores de un año y no se nos da el número de habitantes, esta cifra no nos permite deducir ninguna conclusión. Según sea el número de habitantes, esta cifra puede ser considerada como enorme o como muy baja.

Los censos nos dan a conocer la distribución de la población dentro del país, las regiones que tienden a despoblarse, las que atraen a la población o las que permanecen estacionarias. Indican dónde hay mayor número de analfabetos y de niños en estado de ir a la escuela, etc., etc.

O sea, sería imposible proyectar un plan de obras públicas en forma racional, si no se tienen los resultados de un censo a la vista, pues no se podría saber donde hacen falta las escuelas, hospitales, caminos, obras de regadío, etc.



ECONOMÍA DOMÉSTICA

Deberes primordiales

Una dueña de casa, para que cumpla verdaderamente con sus deberes, debe saber: que el aseo y el orden, la buena preparación de las comidas y la confección y compostura de las ropas, constituyen la perfecta dueña de casa.

En esta sección, las dueñas de casa encontrarán siempre algo que les será útil.

COCINA

Sopa prado verde

Esta es una buena sopa, ligera y fácil de preparar.

Se pelan, no dejando sino la parte blanca, tres porrones, y se cortan en cuatro pedazos; una lechuga chica y unas cuantas hojas de acelgas se pican menudas. Derretir en una cacerola un poco de mantequilla o manteca y hacer cocer a fuego suave los porrones, con la cacerola tapada y no dejar que se doren. Agregar las verduras picadas y dejarlas cocer diez minutos. Espolvorearle una cucharada de harina, revolviendo para que se disuelva bien en el jugo y agregarle poco a poco el agua hirviendo necesaria, sal y pimienta, dejando hervir por una hora.

Se retira la sopa del fuego y se alliña con una yema de huevo y algunas cucharadas de leche. En la fuente o sopera se colocan delgadas torrejas de pan y perejil finamente picado. Sobre esto se vierte la sopa hirviendo.

Espaldilla rellena

Se deshuesa una espaldilla de cordero y se rellena con tocino cortado en tiritas, carne de ternera o cordero, también cortado en tiras, salchicha picada, pan remojado y dos huevos crudos, todo revuelto se coloca a lo largo de la espaldilla, enrollando y cociendo o amarrando con un hilo. Se pone en una cacerola a dorar con manteca o mantequilla, se le espolvorea un poco de harina y se le pone cebollas cortadas, un clavo de olor y zanahoria. Cuando estén doradas las verduras se le agrega una taza de caldo y se pone dos horas a fuego lento. Se sirve con lo que se quiera.

Queque para el te

Se ciernen dos tazas de harina con dos cucharaditas de polvos Royal. Se revuelve bien una cucharada de manteca con media taza de azúcar molida y se le agrega una yema bien batida, una taza de leche fría y raspadura de limón. Se le agrega la harina con los polvos, revolviendo rápidamente todo con la clara batida como para merengues. Se le pone las pasas que se quieran y se vacía en un molde enmantequillado. Se cuece en horno con calor regular. Para saber si está cocido se prueba metiéndole la punta de un cuchillo: si sale seco, está listo.

Cuando se echan a perder algunos guisos, se puede remediar de la manera siguiente:

Cuando la gelatina o crema se rompe

Si hay tiempo, se calienta de nuevo, añadiendo más gelatina disuelta, si fuere necesario. Se vuelve a poner en el molde o se rompe en pedazos de buena forma y se sirve en platitos o toscamente apilada en una fuente de vidrio.

Si las papas se deshacen

Se escurren del agua, se pone la cacerola sobre el fuego para que suelten todo el vapor posible, se pasan por la máquina, se les añade mantequilla y leche, se sazonan bien y se sirven como puré.

El pescado que se rompe al guisarlo

Sáquese la piel y espinas. Desmenúcese en trozos; vuélvase a calentar en la salsa y sírvase sobre rebanadas de pan tostado. También se puede poner en coquillas, espolvorearlo con pan rallado y servirlo como "coquillas de pescado".

Cuando una salsa queda demasiado clara

Se deshace un poquito más de harina con agua, caldo o leche, frios y se añade a la salsa. Se revuelve hasta que vuelva a hervir. También puede dejarse hervir un rato la salsa a fuego fuerte hasta que se reduzca por la evaporación.

Cuando resulta demasiado espesa

Se añade un poco más de líquido frío. Se revuelve rápidamente sobre el fuego; pero no se deja hervir.

Si se corta la mayonesa

Se rompe una yema en un plato hondo y se le va agregando la mayonesa cortada, poco a poco, revolviendo con una cuchara de madera.

Cuando se quiere dar color a la salsa blanca

Unas gotas de caramelo le darán un lindo color marrón, una yema

El pueblo más libre es aquel que cuenta con el mayor número de ciudadanos en estado de vivir independientes por medio del trabajo.

cruda, batida, amarillo; puede agregársele unas gotas de carmín o de colorante verde, vegetal, según el color que más siente al plato. Esto también puede hacerse con la sopa que tiene mal aspecto.

Un pastel quemado

Se raspa en seguida la superficie obscura y se soplan todas las migas. Se le pasa luego un pincel o pluma untado con huevo y se espolvorea con azúcar molida, llevándolo otra vez un momento al horno.

Caldos, sopas o guisos grasientos

Se hacen hervir suavemente, con el fuego a un lado de la cacerola. La grasa se amontonará a este lado y puede quitarse fácilmente.

Cuando se corta la crema inglesa (de leche y huevo)

Para cada medio litro de crema, se mezcla una cucharadita plana de maicena con un poquito de leche fría. Se añade esto a la crema cortada y se revuelve sobre fuego suave hasta que hierva y se espese. Se puede añadir también otra yema de huevo y recalentarla, sin dejarla hervir.

Una pequeña parte del producto del trabajo debe ser reservada diariamente para garantizar el porvenir.

CRONICA LOCAL

La conmemoración del 51.° aniversario del glorioso combate naval de Iquique, en el Establecimiento de Lota de la Compañía Minera e Industrial de Chile

Damos a conocer a nuestros lectores el programa oficial con que se conmemorará el 51.° aniversario del combate naval de Iquique, en la población de Lota Alto.

8 horas.— Embanderamiento general de la población.

8.45 horas.— Izar la bandera en la Tenencia de Carabineros de Lota Alto, con asistencia de las escuelas de la Compañía. (Este acto será solemnizado por la Banda del Establecimiento).

A continuación, la Banda recorrerá las calles de la población hasta la Plazuela Central, y en seguida encabezará el desfile de las Escuelas e Instituciones Obreras que tomarán parte en el acto patriótico que tendrá lugar a las 9.30 horas en la Plaza de Lota Bajo, presidido por las autoridades locales.

10 a 12 horas.— En el Muelle Fiscal.— Grandes regatas, con premios donados por la Alcaldía, la Compañía y Club de Regatas.

14 horas.— Acto Literario Musical en el Teatro de la Compañía, organizado por las Escuelas de la Compañía, conforme al siguiente programa:

1.°— «Canción Nacional», coro mixto.

2.°— Conferencia alusiva al acto por el señor A. Mallet.

3.°— «Patria Nueva», coro por alumnas del 3.er año de la Escuela «Isidora Cousiño».

4.°— «Las que no danzan», ronda por alumnas del 4.° año de la Escuela «Isidora Cousiño».

5.°— «Ejercicios gimnásticos», por el 4.° año de la Escuela «Matías Cousiño».

6.°— «A la Virgen del Batallón», himno por alumnos de la Escuela «Matías Cousiño».

7.°— «Enanos del bosque», danza por alumnos de preparatoria de la Escuela de Cursos Especiales.

8.°— «El regalo adivinado», juguete por alumnos de la Escuela «Matías Cousiño».

9.°— «Primera caricia», danza por alumnas de la Escuela «Isidora Cousiño».

10.°— Gimnasia por niñas de la Escuela «Isidora Cousiño».

11.°— «Al Combate», sólo y coro por alumnos de la Escuela «Matías Cousiño».

13.30 a 17 horas.— En el Estadio: Competencias de fútbol (finales temporada 1929 - 1930) con premios ofrecidos por la Compañía y la Liga, con participación de los siguientes clubes:

Preliminar Infantil «Luis Cousiño»-«Manuel Rodríguez».
Semi fondo (Intermedia) «Luis Cousiño»-«Matías Cousiño».
Fondo (Primera División) «Luis Cousiño»-«Ferroviario».

19 a 20.30 horas.— Función de biografo al aire libre en la Plazuela Central, amenizada por la Banda.

20.30 horas.— Fuegos artificiales y elevación de globos en la Plazuela Central y frente a la Oficina de Población.

21 horas.— Función de gala en el Teatro.

21.30 a 24 horas. — Baile popular en el Mercado de Lota Alto.

SEGURIDAD ANTE TODO

El gas es SIEMPRE PELIGROSO. No hay "gas manso". Por pequeña que sea la cantidad de gas que exista en un sitio de trabajo, dé aviso a su jefe.

Las festividades del 21 de Mayo en Lota Bajo

Programa elaborado por la Municipalidad de Lota en conmemoración del 51.° aniversario del combate naval de Iquique.

A las 6.30 horas.— Salva mayor de 21 cañonazos.

» » 8 » La Banda Municipal recorrerá la Población tocando himnos marciales.

A las 9.30 horas.

1.°— Se izará la bandera nacional en el cuartel de carabineros con los honores correspondientes y con asistencia de las autoridades, bomberos, escuelas públicas, e instituciones obreras. En este acto se cantará la Canción Nacional por las escuelas.

2.°— Alocución patriótica por un oficial de carabineros.

3.°— Himno Peruano cantado por las escuelas.

4.°— Conferencia por un profesor.

5.°— «A Prat», coro por las escuelas.

6.°— Recitación por un alumno de la escuela N.° 8.

7.°— Canción de Yungay.

8.°— Desfile de las escuelas, boy scouts, bomberos, instituciones obreras, y carabineros de Chile.

A las 10 horas.— Carreras de botes en la bahía.

En el Estadio N.° 2.— A las 14 horas.

1.°— Carrera juncana y silla musical en traje de caráter por los carabineros de Chile.

2.°— Carreras ciclistas.

3.°— Torneo atlético.

4.°— Presentación de los boy scouts.

20 horas.— Retreta y fuegos artificiales en la Plaza de Armas.

Las sociedades mutualistas en un loable rasgo de acción cívica se reunen a fin de emprender una campaña contra el analfabetismo

En días pasados se efectuó una reunión, auspiciada por la Sociedad de Socorros Mutuos "Unión y Fraternidad" en el salón social que posee esta institución, tendiente a uniformar ideas para emprender una campaña contra el analfabetismo.

A dicha reunión asistieron delegados de las siguientes sociedades: "La Ilustración de la Mujer", Centro Femenino "Patria y Hogar", Artesanos y Obreros "Juan José Latorre" y "Unión y Fraternidad".

También asistieron, especialmente invitados, el señor Alcalde don Nicanor Astorga, y el señor Inspector del Seguro Obrero, don Luis Medina Plaza de los Reyes.

Abierta la sesión, el señor Víctor Salgado, presidente de la Sociedad de Socorros Mutuos "Unión y Fraternidad", hizo uso de la palabra, exponiendo detalladamente los fines de la reunión, cual eran formar una Liga de Sociedades para emprender una campaña contra el analfabetismo a fin de elevar moral y socialmente a la masa obrera de Lota, llevando la cultura y la luz de la instrucción hasta el más apartado y humilde hogar obrero. Pues, hay que dejar constancia de que aún, a pesar de la decidida acción del Gobierno del Excmo. señor Ibáñez, no ha sido posible extirpar, de una vez por todas, el vergonzoso analfabetismo que impera en nuestro pueblo.

La acción se ha visto entrabada por los mismos interesados, consecuencia natural del carácter reacio de nuestro pueblo.

De manera que, teniendo en cuenta la cooperación que nuestro Presidente ha solicitado a todos los chilenos en su vasta obra de reconstrucción nacional, es preciso sacrificarse por los concudadanos que se encuentran faltos de instrucción e ir a la formación de una liga destinada a los fines manifestados.

El señor Alcalde, presente en la reunión, fué intérprete de la buena voluntad y entusiasmo con que la Ilustre Municipalidad veía este movimiento y agregó que la corporación sabría responder en alguna forma, a medida de sus fuerzas, a la loable acción cívica emprendida por las instituciones sociales de Lota.

A este respecto es oportuno recordar que en Lota Alto, la Compañía Minera e Industrial de Chile mantiene cursos para adultos que funcionan de 19.30 a 21 horas, donde se enseña gratuitamente a leer y escribir a los operarios.

También en las escuelas públicas de Lota Bajo hay cursos semejantes, y se haría un gran bien a la clase obrera recomendando la asistencia a dichos cursos.

Actualmente, no son muy concurridos, pero, con la propaganda de las sociedades obreras, podría conseguirse gran asistencia.

ECONOMATOS
DE LA
COMPAÑIA MINERA E INDUSTRIAL DE CHILE

Aproveche nuesfra oferta de Franelas crudas.
NUESTROS PRECIOS SON LOS MAS BAJOS EN PLAZA.

Tenemos en diversos tipos:

Artículo	4750	el metro	$ 2.70.
,,	X X X	,, ,, ,,	3.—
,,	X X X X	,, ,, ,,	3.20
,,	X X X X X	,, ,, ,,	3.60
,,	X X X X X X	,, ,, ,,	4.—
Artículo	575 superior		$ 4.80

Artículos enlozados importados.
Llegó un bonito surtido.

Recomendamos los juegos enlozados decorados para lavatorios y los servicios de té y café con hermoso colorido y decorado.

Fuentes blancas, Soperas de todos tamaños, etc., etc.

EL JEFE

CENTRO FEMENINO "PATRIA Y HOGAR"

Este progresista centro inauguró el segundo curso de la Cruz Roja Juvenil, el 9 del presente, con asistencia de los doctores Herrera y Oyanedel; visitadora social señora Berta de Abadie, y la enfermera jefe del Hospital, señorita Rosa Kanarios.

Las clases las dará la señorita Kanarios los Lunes y Viernes de cada semana en el local de la Gota de Leche "Isidora Cousiño", a las 18 hs.

También este centro inauguró las clases de Economía Doméstica.

Las clases las dará la señora Ricardina de Ascencio los días Miércoles y Sábados de cada semana. Como ya se dijo, se harán demostraciones prácticas sobre el uso y fabricación de la maravillosa cocina "Thermo".

La escuela nocturna de este centro funciona cuatro veces por semana de 19.30 a 21 horas. Esta escuela es sólo para las señoras socias de este centro.

Se nos pide avisar por intermedio de LA OPINION que permanecerá abierta la matrícula para los cursos de Piano, Cruz Roja, Economía Doméstica y Escuela Nocturna todo este mes.

Además, se nos encarga muy especialmente que por intermedio de LA OPINION se cite a todas las socias para el día 21 de Mayo, a las 8.30 en punto, para asistir con el estandarte y el Grupo de Cruz Roja al desfile patriótico que recorrerá hasta la plaza de Lota Bajo.

El centro ha tenido la sensible pérdida de la socia Evangelista Vera de Urrea. Un numeroso cortejo de socias la acompañaron al cementerio. La despidió la secretaria con un sentido discurso. En señal de duelo se suspendieron por 15 días las matinés dominicales.

ARTURO COUSIÑO F. C. CAMBIA DIRECTORIO

Directorio que regirá los destinos del Arturo Cousiño F. C. durante el año 1930.

Presidente honorario, señor Valentín Parra.

Vicepresidente honorario, señor Federico Raby.

Presidente efectivo, señor Manuel Cruces.

Vicepresidente efectivo, señor Artemio Arévalo.

Secretario, señor Bernabé Ibáñez.

Prosecretario, señor Víctor Véjar.

Tesorero, señor Ernesto Sáez (reelejido).

Protesorero, señor Arturo Zambrano.

Directores: señores Segundo Salamanca, Bernardo Sepúlveda, Jacinto Carrasco, Juan Henriquez y Miguel Cárdenas.

Capitanes: Capitán honorario, señor Domingo Barra; capitán 1.° División, señor Juan Carvajal; vicecapitán 1.° División, señor Gregorio Chamorro; capitán Intermedia, señor José Ortiz; vicecapitán Intermedia, señor Ruperto Parra; capitán 2.° División, señor Raimundo Mendoza; vicecapitán 2.° División, señor Carlos Faúndez; capitán Infantil, señor Remigio Chamorro; vicecapitán Infantil, señor Orlando Parra.

Delegados ante la Liga: señores Víctor Véjar, Raimundo Mendoza y Gregorio Chamorro.

TEATRO DE LA CIA. MINERA E INDUSTRIAL DE CHILE

Carnet cinematográfico

SABADO 17. — Tercera función de la monumental serie titulada "Crimen y expiación".

DOMINGO 18. — Segunda función de la sensacional serie, que se ha exhibido a teatro lleno, "El hombre marcado".

Vermouth y noche: Exhibición del regio espectáculo alemán: "Pánico", interpretado por los mejores elementos cinematográficos de Alemania.

MARTES 20. — Después de un largo receso en la pantalla, se presenta nuevamente al público de Lota, el conocido actor cinematográfico Francis Ford, artista que asombrara a los públicos de la América toda, mediante su formidable actuación en las seriales cumbres de los años 1918 y 1919. Toda la afición recuerda a Francis Ford con el cariño que se guarda a las reinas del cine, Perla White, Priscila Dean y otras. El cariño que se tiene por Eddie Polo, Greighton Hale, el formidable actor de "La máscara sontiente", o "La garra de hierro", Ford, sintiendo la nostalgia del cine, ha vuelto nuevamente a la pantalla y se presentará en la emocionante cinta de aventuras policiales, intitulada "Policía a la alta escuela", acompañado de Billy Sullivan.

MIERCOLES 21. — La Chilean Cinema Corporation presenta al público de Lota, en el día dedicado a recordar los hechos gloriosos de la Armada Nacional, la brillante producción cinematográfica, titulada "El Código del Cadete". Imponente exposición de las maniobras navales de la formidable flota de la Marina de Guerra de los Estados Unidos, revistas de gimnasia y métodos de enseñanza con que se forjan los futuros marinos en un ambiente de disciplina y rectitud acrisolada. Hermoso argumento que se entreteje con singular maestría, episodios de amor, heroismo, abnegación y gallardía.

JUEVES 22. — Metro Goldwing Mayer presenta a la formidable pareja cómica Karl Dane y George K. Arthur en "Por tu amor voy a la China", la producción más divertida interpretada por los famosos bufos.

SABADO 24. — Cuarta función de "Crimen y expiación".

DOMINGO 25. — Tercera función de "El hombre marcado", con los episodios siguientes: "El precio del silencio" y "El Capitán Fugante".

Vermouth y noche: William Fox presenta su obra cumbre en el teatro de La Compañía, con la hermosísima obra artística "Cristina", protagonizada por la "virgencita del cine", como han dado en llamar a la simpática actriz de la Fox Film, Janet Gaynor, acompañada por el apuesto galán Charles Morton.

La "virgencita del cine", cuyo desempeño, interpretando el papel de "Diana", en el "Septimo Cielo", que cautivó a los hombres, mujeres y niños. Su "Angela", de "Angel de la calle", aumentó el número de admiradores. Su "Marion" en "Cuatro diablos", nos revela a esta artista en la cumbre de su fama y nos demuestra que puede deleitar al más exigente espectador, con su excelso arte.

La Tienda Nueva
DE
Guillermo 2.° Burger
Casilla 65 - LOTA - Teléfono 18

Mantenemos siempre provisiones frescas para familias, de insuperable calidad, a los precios más bajos en plaza.
Efectúe aquí sus compras y ganará dinero.

PESO EXACTO
Reparto rápido a domicilio.

AGRADECIMIENTOS

Señor Director de "La Opinión",
—Presente.

Muy señor mío:

Encontrándose ya restablecida, de la operación a que fué sometida mi señora esposa en el Hospital del Establecimiento, por los distinguidos doctores señores Aquiles Herrera y S. Oyaneder, me es particularmente grato dejar constancia de mis más profundos reconocimientos hacia la Compañía Minera e Industrial de Chile, los doctores ya citados, administradora y demás personal del Hospital, por las delicadas atenciones prestadas a mi enferma durante su permanencia en el Hospital.

Sin otro particular, me subscribo de Ud. como su muy Atto y S. S.—
A. Saldías.

El joven Gabriel 2.° Manriquez, mecánico de la Maestranza, nos encarga agradecer a todas las personas cuya lista se publica, la erogación hecha en su favor durante su enfermedad.

C. Brown $ 5. Artemio Cuevas $ 1. C. J. C. $ 1. Ismael Bustos $ 1. Jorge Witte $ 2. Guillermo W. $ 1. Miguel Parra $ 2. Juan Cabrera $ 1. Luis Neira $ 1. Francisco Manriquez $ 1. Juan Bta. Vera $ 1. Victor Soto $ 1. Manuel Bustos $ 1. Ciro Paredes $ 1. E. Pérez $ 1. C. Venegas $ 2. Manuel Parra $ 1. Alejandro Carrasco $ 1. Juan Cárdenas $ 1. Guillermo Rojas $ 1. Victor M. Amaya $ 1. Eliseo Orellana $ 1. Gilberto Matamala $ 1. Jorge Retamal $ 1. Carmen Vásquez $ 1. Luis A. Ruiz $ 1. Arcadio Muñoz $ 2. José Ramírez $ 1. Celso Miranda $ 1. Manuel Rodríguez $ 0.60. José R. Mendoza $ 1. Claudino Fuentes $ 1. Luis A. González $ 1. Marcelino Seguel $ 1. Alberto 2.° Manriquez $ 1. Bautista Brito $ 1. Francisco Quezada $ 2. Marcelino Fuentes $ 1. Dionisio Salamanca $ 0.40. Domingo Carvajal $ 1. Ricardo Vera $ 1. Luis Mellado $ 1. Nicolás



Relojería Barbier

Insignias de oro, plata, etc., para Sociedades, a baje precio.

Relojes de bolsillo, de pulceras cuadrados, rectangulares etc., de las mejores marcas mundiales, a precios rebajados.

OBJETOS DE ARTE, COPAS Y ESTATUETAS A PRECIOS SIN COMPETENCIA

Ortiz $ 1. Luis Navarro $ 1. Bonifacio Ruiz $ 1. Adolfo Villarroel $ 1. Guerrero $ 1. Pablo Schefferli $ 2. Arturo González $ 1. Antonio Retamal $ 1. Luis Salas $ 1. Galvarino Jiménez $ 1. Teodoro Aguilera $ 1. Carlos Concha $ 1. Humberto Bizama $ 1. Luis Urrea $ 1. Emilio Ramírez $ 1. Armando Navarrete $ 1. Carlos Ramírez $ 1. H. Carrasco $ 2. Pedro Paredes $ 1. Carlos Yévenes $ 1. Pedro Poblete $ 1. Jose Luis Garay $ 1. Pedro J. Paredes $ 2. Domingo Aguilar $ 1. Galvarino Paredes $ 1 y Cipriano Montecinos $ 2.

Premios por "casas aseadas" y "balcones adornados", otorgados por la Compañía Minera e Industrial de Chile. Establecimiento de Lota, en el mes de Abril de 1930.

"CASAS ASEADAS"

Premio extraordinario de una cocina económica. — *Flavio Brañes Sánchez*, pasador del Chiflón; vive con su esposa Elena del Rio en el Pabellón 51, casa 30.

Primer premio: *Manuel Jesús Herrera Manriquez*, mecánico de la Sección Cerámica; vive con su esposa Elena Inzunza y un hijo en el Pabellón 2 Fca., casa 16.

Segundo premio: *Serafín Rivera Leal*, hortelano de la Sección Plantaciones; vive con su esposa Emilia Salgado y un hijo en el Pabellón 9, casa 5.

"BALCONES ADORNADOS"

Primer premio: *Froilán Carvallo Peña*, apir del Pique Grande; vive con su esposa Margarita Pardo en el Pabellón 79, casa 22.

Segundo premio: *Manuel Ibáñez Sáez*, barretero del Pique Grande; vive con su esposa Ana Carrera y dos hijos en el Pabellón 47, casa 15.

VIDA SOCIAL

Bautizo. — El Sábado 3 del presente se efectuó el bautizo de Flavio Roberto, hijito del señor Flavio Irribarra y de la señora Fresia P. de Irribarra.

Fueron padrinos el señor Manuel Suárez Krause y la señora Elena Castellón de Barra.

Asistieron las siguientes personas: señora Jenoveva V. de López, señoritas Carmela Urquiza, Eva Pardo y Ana Conejeros. Señores Hernán Díaz, Jacobo Pucheu, Marcos López A., Orlando Badilla, Luis Márquez, Francisco Díaz, Vicente Muñoz O., Alberto Díaz y José Arriagada.

Enfermos. — Se encuentra enferma de cuidado la señorita Domitila Salgado, profesora de la Escuela Matías Cousiño.

—Ha sido operado en la clínica del Hospital del Establecimiento de Lota, con resultados bastante satisfactorios, el señor Víctor M. Benavente.

PIDA USTED EL FAMOSO LIENZO

MAPOCHO

Por su precio y calidad no tiene COMPETIDOR



Don José 2.° Fierro, fogonero de la Maquinaria, que vive en Lota Alto, Pabellón 52, casa 2, con su esposa Clara Ibáñez y 5 hijos. Obtuvieron el premio extraordinario de un mueble aparador, obsequiado por la Compañía Minera e Industrial de Chile, Establecimiento de Lota, por casa más aseada y mejor asistencia al trabajo.

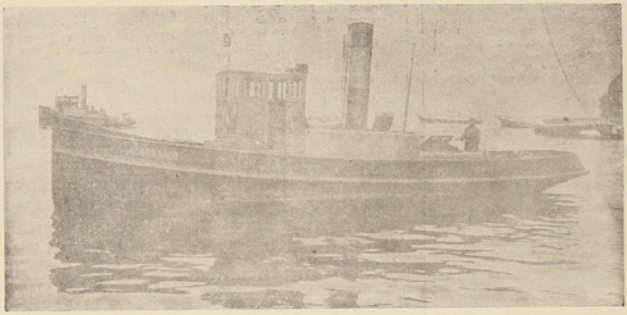



Remolcadores «Antonio Carrasco» y «Pedro Márquez», actualmente en servicio y bautizados por la Compañía con los nombres de dos de los capataces que perecieron en el naufragio del remolcador «Arauco». También se ha dado el nombre de «Valentín Marín» a una locomotora del Ferrocarril interno del Establecimiento de Lota, recuerdo del otro capataz fallecido en aquel naufragio.

La obra cumbre de William Fox en el Teatro de la Compañía, el 25 de Mayo. Por la "Virgencita del Cine"

LA ARTISTA EXCELSA JANET GAYNOR

EN

Domingo 25 "CRISTINA" Domingo 25

Acompañada por el simpático galan

CHARLES MORTON

«Cristina», cautivó a Nueva York. «Cristina», es la historia más tierna de amor, que pone de manifiesto el arte excelso de Janet Gaynor, la protagonista principal de «CUATRO DIABLOS» que tuvo un éxito rotundo en Norte y Sudamérica.

DEPORTES

Una Competencia accidentada

Se ha estado desarrollando en nuestro Estadio una competencia de fútbol en que han intervenido diversos clubes de esta localidad y algunos del vecino puerto de Coronel.

La competencia iniciada algunos Domingos atrás, ha venido a tener su terminación el Domingo próximo pasado, clasificándose en los puestos de avanzada algunos clubes locales.

Mas, no es esto lo que queremos mencionar en esta crónica, sino llegar a algunos detalles que consideramos necesario esclarecer, para evitar que se produzca posteriormente la repetición de algunos hechos que estimamos fuera de reglamento y con los cuales se mata el espiritu deportivo que ha guiado a algunos clubes que se han inscrito en esta competencia.

Desde el comienzo hemos podido establecer que algunos jueces que han tomado parte dirigiendo los encuentros, han cometido faltas de consideración, que no pueden ser toleradas en un partido ni siquiera de novicios.

Nos referimos especialmente a la falta de carácter para hacer valer sus fallos, pues, despues de haber cobrado alguna falta, deshacen su resolución, enredando a jugadores y público en una constante nerviosidad.

Ya no es posible asistir a un encuentro de fútbol en Lota sin que se produzcan estos hechos anormales que desprestigian nuestro deporte.

Como nuestra norma es criticar este estado de cosas con hechos ciertos vamos a mencionar lo que ocurrió el Domingo 11 del corriente, dia en que se terminaban los semileagues de esta competencia.

En el partido 21 de Mayo con Matias Cousiño hubo de declararse vencedor a este último por resolución de dos o tres señores que, con el carácter de "jurado", cometieron un manifiesto atropello a los reglamentos del fútbol.

Estando los cuadros en estas condiciones: 21 de Mayo 1 tanto y Matias Cousiño 2 tantos, se produjo una situación critica dentro del arco del Matias Cousiño, terminándose por cobrarse una falta dentro del área de castigo de este club.

Servido el tiro por una vez, el juez señor Larenas lo anuló, pues el arquero no se mantuvo en su posición efectiva para considerarse reglamentariamente en juego.

El juez, por cierto, ordenó servir nuevamente la falta y aquí pudo darse cuenta el público de que se anuló al 21 de Mayo un tanto hecho bajo todo concepto.

El reglamento estipula que "la pelota se encuentra en juego después de haber sido tocada por un contrario." (en el caso del servicio de un penal).

El balón fué devuelto por el arquero, después del servicio hecho por Boitano, y tocó un lateral del arco, volviendo hacia el campo de juego.

El jugador del 21 estaba en juego en todo sentido y como es natural, tomó la pelota introduciéndola en la red.

Sin embargo, el juez anuló el tanto, considerándolo como nulo.

Este fué uno de los hechos producidos en la cancha el Domingo a que nos referimos.

Momentos más tarde, mientras se definia el partido entre Deportivo Manuel Rodriguez y Matías Cousiño, el juez señor Faúndez cobró también una falta dentro del área de castigo del Rodriguez.

Hubo grandes protestas de parte de los jugadores y guardalineas que intervinieron en este incidente, terminando por quebrantar la resolución del juez, pues lo vimos llevar la pelota fuera del área de castigo, no acatando, en consecuencia, su propio fallo, después de haberlo dado.

Consideramos que esto no es natural ocurra en nuestros campos de juego. "El fallo del árbitro es inapelable", dicen los reglamentos.

¿Cuál es el objeto de nombrar entonces personas que con el nombre de jurado deshagan las resoluciones de los jueces?

Hay que desterrar esta práctica que rebaja la autoridad de los árbitros dentro de los partidos.

Por otro lado, los encuentros realizados, salvo algunos, fueron de largos y aburridos tiempos adicionales. Esta competencia, que debiera haberse terminado en dos Domingos, hubo de prolongarse casi un mes y el público concurrio al campo de juegos haciendo honor a su nombre de deportista y para hacer aumentar la escuálida caja de la Liga de Lota.

Se hace, pues, necesario evitar a los concurrentes a los partidos presenciar estos hechos. Hoy que el público paga su dinero para ver buenos partidos, corresponde a los dirigentes locales presentar espectáculos que estén en relación con el desembolso que se hace.

No es tolerable que se haga esperar pacientemente a los espectadores horas y horas, mientras se solucionan detalles que deben corresponder directamente al juez del encuentro.

De otro modo se va a llegar al caso de trasladar la secretaria de la Liga a la cancha para solucionar las incidencias que se produzcan en el terreno mismo y que los dirigentes quiten el pito al árbitro y ellos nombren los ganadores de los encuentros.

No es otra cosa lo que está ocurriendo Domingo tras Domingo en nuestro Estadio y el público pacientemente espera y espera para poder ver siquiera otro partido que le compense la tarde deportiva.

FUTBOL

La clasificación de los clubes que intervinieron en el torneo semileagues.—Deportivo Manuel Rodríguez en el puesto de honor con el título de campeón.—El segundo puesto lo obtuvo Matías Cousiño B.— El cuadro del 21 de Mayo con el tercer premio.

Esto es por lo menos lo que se desprende después de haber visto los partidos del Domingo 11 del corriente.

La competencia deportiva que se ha venido realizando en nuestro campo de juegos ha tenido su terminación el Domingo 11 del corriente. Un público regular asistió a presenciar los partidos, pues habia interés por ver el encuentro entre Deportivo Manuel Rodriguez y Arturo Cousiño, clubes que se venian perfilando como los posibles ganadores de esta competencia.

Dentro de la rueda final quedaron clasificados los clubes Deportivo Manuel Rodriguez, Arturo Cousiño, 21 de Mayo de Coronel y Matias Cousiño B.

Los tres primeros cuadros tenian opción por la calidad de los elementos con que cuentan, para hacer uno de los mejores partidos de esta selección. Sin embargo, el cuadro del Matías Cousiño respondió en forma eficaz, pues, con entusiasmo y haciendo trabajar sus lineas con tesón, llegaron a la final de la competencia, disputando al equipo del Rodriguez los honores de la victoria.

En el primer tiempo correspondió definirse a los equipos del Rodriguez con Arturo Cousiño.

El encuentro estuvo reñido desde el comienzo, notándose mayor cohesion en la linea delantera de los guerrilleros. El cuadro del Arturo, con mayor resistencia en sus hombres, mantuvose algunos momentos en la parte mala de la cancha, haciendo trabajar a González y Araneda fuertemente.

Entre los detalles generales del partido, anotamos un tiro por falta en contra del Arturo, que llevó a los delanteros, encabezados por Oliva, hasta el campo de los Arturo, haciendo emplearse al arquero y a Carvajal para deshacer la arremetida peligrosa de los blancos-negros.

Garrido se ve obligado a intervenir con golpe de cabeza para quitar el balón a Mellado, que se corre veloz por su ala.

Este medio lleva el balón hasta el campo de los Rodriguez y entrega a Vega, centro delantero del Arturo, que combina un buen pase a su ala derecha. González, nuevamente en la defensa, se ve obligado a dar un tiro esquina. No hay ventajas y el balón vuelve al campo contrario.



EN EL DÍA DE LA ARMADA NACIONAL
21 de Mayo
LA CHILEAN CINEMA presenta en el TEATRO DE LA COMPAÑIA
la magnífica producción que en forma brillante nos da a conocer la vida de valor, heroísmo y amor de los cadetes de la célebre
ACADEMIA NAVAL DE ANNOPOLIS:
"EL CÓDIGO DEL CADETE"
Presentación de la gran flota Norteamericana en una imponente revista naval.
21 de Mayo — Día de la Marina de Chile — 21 de Mayo
VERMOUTH Y NOCHE
VERMOUTH Y NOCHE

Aravena, interior derecho, desvía el balón con golpe de cabeza, entregando un pase preciso a Leal, que remata fallando Carvajal y alcanzando el arquero a tomarlo, deshaciendo este peligroso tiro de Leal.

Las líneas se mantienen cerradas, siendo más precisa y trabajadora la del Rodríguez, lo que indica que el quinteto del Arturo se hace presente en varias ocasiones en la valla de Venegas.

Henríquez logra tomar un buen pase para llevar la pelota hasta el centro.

Se produce la apertura de la cuenta

El Rodríguez logra momentos antes de terminarse el partido, abrir la cuenta a su favor con un goal que fué bastante bonito.

Mellado, después de recibir un pase largo de Henríquez, se corre, siendo perseguido por Garrido, y logra rematar un tiro largo que llega hasta el campo de la zaga del Arturo. Carvajal se multiplica para desbaratar la combinación, mas Aravena se entera por entre los zagueros y con un espléndido cabeceo, larga el balón hacia el arco, introduciendo la pelota. Fué un lindo goal del buen interior derecho del Rodríguez.

Momentos más tarde se anunciaba la terminación del encuentro.

Arbitró este partido el señor Altamirano. El cuadro del Rodríguez se mereció el triunfo, pues fué mejor que su contendor.

21 de Mayo con Matías Cousiño B.

Algunos minutos más tarde entraron a la cancha los contendores anunciados en el título.

Creímos en un triunfo del cuadro coronelino en forma fácil. Mas, ocurrió lo contrario, pues Matías Cousiño, con mucho empuje, logró igualar posiciones y hacer pasar momentos de peligro al cuadro visitante. Gaete, que jugó de puntero al iniciarse el partido, llevó desde luego un ataque hacia el arco del Matías. Los muchachos de este equipo se defendieron bien y pusieron en actividad a sus delanteros.

En una indecisión de los blancos y estando al ataque los cinco delanteros del Matías se produjo la apertura de la cuenta a favor de los lotinos, por intermedio del interior derecho de los rayados.

21 de Mayo presiona para empatar y lo consigue momentos más tarde mediante una corrida de Boitano, que después de burlar al zaguero del Matías, entregó a Gaete, mejor colocado para rematar. Un tiro de este jugador a la esquina trajo el empate.

En igualdad de condiciones los cuadros se activan para conseguir ventajas, haciendo derroche de energías para quedar clasificado para la semifinal.

Matías Cousiño consigue un nuevo tanto para sus colores. Villegas se ha corrido llegando hasta el campo de los blancos y larga un esquinado que toma el centro delantero del Matías. Se remata débilmente y el arquero de Coronel logra devolver la pelota, mas cae nuevamente en poder de los locales, que esta vez, mejor situados, dan un fuerte tiro al arco. El guardameta coronelino lo baraja, pero se le larga la pelota, rebotando y entrando al arco.

Algunos minutos más tarde se produce una falta dentro del área de castigo del Matías. El 21 de Mayo pudo haber recuperado la ventaja, pero el árbitro la anuló el tanto legítimamente colocado.

FINAL DE LA COMPETENCIA

Matías Cousiño B. con Deportivo Manuel Rodríguez

Después de larga espera en consultas y discusiones se hicieron presente los equipos finalistas de la competencia. Este partido no tuvo las características de buen juego que lograron verse en los partidos que le precedieron.

Deportivo Manuel Rodríguez trabajó sus líneas en mejores combinaciones frente a la valla del Matías, pero no lograron los equipos llegar al final con la cuenta abierta.

Terminóse la media hora de juego y hubo de entrarse a definir jugando, parcialidades de tiempos. Estando los Matías a la ofensiva en el campo de los Rodríguez, el juez del encuentro cobra una falta que a su juicio fué cometida por un defensor del Rodríguez.

Se imponía el tiro de penal, pero empezaron las discusiones y alegatos, siendo finalmente desaprobado el fallo del juez y entrando un nuevo árbitro a definir la situación. Se ordena un tiro libre a favor del Matías fuera del área de castigo, no teniendo utilidad ventajosa para los verdes.

Rodríguez terminó por imponerse, anotando un tanto a sus colores y clasificándose campeón de los semileagues.

Box aficionado

Un lote de buenos aficionados lotinos actuará el Sábado 24 del corriente en Concepción.— Melgoza será sometido a una dura prueba.— Su pelea con Celso Chaguan, de Valdivia.

Nuestros aficionados lotinos amantes del deporte de la "self defense", esperan ansiosos la fecha de la realización de este gran acontecimiento boxeril a efectuarse en Concepción.

Nuestros muchachos serán sometidos a una dura prueba en la capital

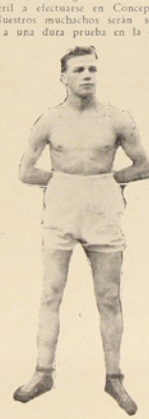

El crac lotino Wolfango Melgoza, que actuará frente al valdiviano Celso Chaguan, el 24 del corriente en Concepción.

penquista, pues deberán actuar frente a lo mejor con qué se cuenta en ese deporte en Concepción.

Hay un interés marcado por ver la actuación de los muchachos lotinos en rings extraños y, por cierto, este interés tiene sus razones, pues, algunos de los nuestros salen por primera vez a defender los colores lotinos.

Para el macth de fondo entre los destacados pesos ligeros Wolfango Melgoza y Celso Chaguan, se cuenta con que el público no atina a cual de los contendores predecir siquiera una ventaja.

Ambos pueden considerarse como fuertes pegadores y de reconocida ciencia en el box. De tal manera que puede estimarse una pelea digna de verse por las sorpresas que nos dará.

Existe un numeroso grupo de aficionados que desean concurrir en la noche del 24 del corriente a Concepción, si es que pudiera conseguirse contratar los servicios de un tren especial que llevara a la ciudad penquista a todo este público.

La dirección del Quintín Romero hace las gestiones en este sentido y según nos manifestó su presidente, se anunciará con la debida anticipación, si es que hubiera algo favorable en este sentido.

Los entrenamientos de los muchachos lotinos se hacen en el local del Centro Quintín Romero y a presenciarlos asiste un numeroso público que ha podido ver el trabajo de nuestros muchachos.

La delegación que irá a Concepción está compuesta de los aficionados Wolfango Melgoza, Enrique Peña, Pantaleón Salgado, Humberto Laurie, Carlos R. Ulloa y José L. Garay.

Hemos entrevistado ligeramente a nuestros muchachos y cada cual se muestra optimista.

Melgoza nos ha dicho: "Creo que Chaguan tendrá una fuerte pegada, como dice la prensa penquista, pero estimo que he recibido golpes bastante certeros y no me han llevado hasta perder una pelea. En el ring espero conocer más de cerca a este aficionado valdiviano y haremos una pelea digna en todo sentido."

Enrique Peña, contesta: "Después de haber estado en receso por algún tiempo, vuelvo al ring, me prepararé con cuidado para responder con mi entrenamiento a hacer una buena pelea."

Pantaleón Salgado, el bravo "Don Panta", está sencillamente bueno; opiniones de algunos entendidos habitués al local del Romero, estimanlo como un científico aficionado.

Nos contesta una pregunta nuestra: ¿qué tal don Panta?

"A mí no me gusta hablar mucho —nos dice—en el ring se ven los gallos. Yo espero encontrarme con uno que sea bueno, pero bueno, nos repite. Si se pierde es porque el otro es mejor y si se gana entonces hay más mérito. Pero yo no espero perder en Concepción. Voy a sacar unos cuantos golpecitos calladitos."

Carlos R. Ulloa ha estado trabajando en el local del Quintín, aun cuando pertenece al Nacional B. C. Nos manifiesta: "Estimo hacer un buen encuentro en Concepción, siempre que el gallo que me toque me



Enrique Peña, el excelente aficionado lotino que actuará el 24 en Concepción.

Los mejores cigarrillos de tabaco Virginia
"JOCKEY CLUB"
60 ctvs.
PARA LOS QUE SABEN FUMAR
60 ctvs.

SERVICIO METEOROLÓGICO DE LOTA ALTO

Observaciones registradas hasta el 11 de Mayo y su comparación con el año anterior en igual lapso de tiempo.

TERMOMETRIA

Temperatura	A la sombra 1929	A la sombra 1930	Cielo descubierto 1930
Máxima del año	30°	28°	41°
Mínima del año	4°	6°	5°

HIGROMETRIA

Humedad del aire	1929	1930
Máxima del año	100	100
Mínima del año	29	39

BAROMETRIA

Presión atmosférica	1929	1930
Máxima del año	769	763
Mínima del año	748	752

PLUVIOMETRIA

Milímetros de agua caida	1929	1930
Total hasta la fecha	242.8	318.5
Total en el año	990.6	

AGUA CAIDA EN 1929 Y EN LO QUE VA CORRIDO DEL PRESENTE AÑO

	1929		1930	
Enero	78.6	milímetros	0.0	milímetros
Febrero	3.7	„	17.9	„
Marzo	5.1	„	21.6	„
Abril	26.3	„	218.1	„
Mayo	178.0	„	60.9	„
Junio	195.7	„		„
Julio	63.5	„		„
Agosto	206.6	„		„
Septiembre	113.5	„		„
Octubre	30.4	„		„
Noviembre	9.1	„		
Diciembre	78.1	„		
TOTAL	990.6	„	318.5	„

ofrezca pelea de frente y brava, como me gusta hacerlas. Trataremos de contentar a la afición penquista."

Humberto Laurie, este muchacho, que ha llegado a la categoría del peso medio liviano, se presenta para una dura prueba. Qué hay Laurie, le decimos, ¿cómo se encuentra?

"No tengo miedo al peso medio liviano que me va a tocar. Dicen que es bueno, pero donde hay uno hay otro. Yo espero entrar a pelear fuerte desde un principio, trataremos de dar una sorpresa.

José L. Garay, el más pequeño de la delegación, actuará en la categoría de los mínimos.

"Me encuentro bien y seguiré preparándome para actuar en Concepción. Me corresponde iniciar la velada y siempre se entra con un poquito de susto. Pero le haremos puntita al mínimo de Concepción."

EDUCACIÓN SANITARIA

Consejos para conservar la salud

Es indispensable la práctica de los hábitos higiénicos para mantener e incrementar la salud. Como para el adulto es muy difícil el cambio de hábitos, es de la mayor importancia su enseñanza a los niños desde la más tierna edad, valiéndose para ello de todos los medios posibles y vigilándolos para que los practiquen en forma casi mecánica. Con este sistema se consigue mantener la salud individual y mejorarla en caso de que se resintiera.

Podemos resumir los siguientes consejos para conseguir la buena salud: por lo general, bastan ocho horas de sueño para el descanso reparador del organismo. Se debe dormir en una habitación ventilada, con la ventana abierta y el suficiente abrigo, evitando las corrientes de aire. No se debe dormir con más de una almohada bajo la cabeza. Es indispensable acostarse sin preocupaciones, pues la tranquilidad mental es requisito de un sueño apacible. Se deberá evitar acostarse recién comido.

Los pequeños descansos intercalados durante las horas de trabajo, o el cambio de un trabajo por otro es muy conveniente.

Los paseos diarios al aire libre y al sol, tonifican el organismo y destruyen los gérmenes de las enfermedades, previniendo el raquitismo en los niños.

La alimentación sana y a horas regulares es conveniente para el buen funcionamiento de los órganos. Evitense los excesos en las comidas, el consumo del alcohol, y los condimentos. La alimentación diaria debe ser variada, formando parte de ella la leche, huevos o carne, verduras y frutas. El agua conviene tomarse en los intervalos de las comidas.

Las distracciones honestas procuran descanso a la mente y previenen las enfermedades nerviosas y mentales.

La iniciación de muchas enfermedades se hace en forma que, a veces, pasa desapercibida para el individuo. De ahí la necesidad de habituarse a un examen médico, por lo menos una vez al año. La determinación de la presión arterial, el examen de orina, de la sangre, en caso necesario, y otra serie de investigaciones, permitirán al médico apreciar el estado de salud, indicando oportunamente la manera de prevenir el avance de las enfermedades.

El que no ahorra, puede comenzar trabajando poco; luego tendrá que trabajar más, y al fin su trabajo será tan excesivo que no podrá realizarlo. El que ahorra, puede empezar trabajando mucho; luego trabajará menos, y al cabo puede dejar de trabajar.

LA BOTELLA QUE TODO LO CONSUME

Un día, delante de una cabaña, un niño de pocos años contemplaba una botella que tenía entre las manos, murmurando:

—¿Están dentro de esta botella los zapatos, como dice mamá?

Por fin, después de darle muchas vueltas, cogió una piedra y rompió la botella; mas al ver que no había nada dentro, espantado por lo que acababa de hacer, echóse al suelo y lloró tan fuerte, que no oyó el ruido de pasos de alguien que se acercaba por momentos.

—¿Qué es eso?

Aterrado el pequeñuelo al oír la voz, volvió los ojos: era su padre.

—¿Quién ha roto la botella?—repitió malhumorado el padre.

—¡Hesido yo!—exclamó el niño, casi sofocado por las lágrimas.

—¿Y por qué la has roto?

El niño miró a su padre. Era que en la voz de éste había algo a que él no estaba acostumbrado; algo de compasión que su padre había sentido, quizás por vez primera, al ver aquel pobre ser inocente y débil, encorvado, doblado casi en su desolación, sobre los restos de la botella.

—Yo quería—murmuraba el niño entretanto—ver si había dentro un par de zapatos nuevos...porque los míos están rotos y mamá no tiene dinero para encargar que los arreglen...Los demás niños llevan zapatos nuevos...

—¿Cómo podías imaginarte que hubiera dentro de la botella un par de zapatos nuevos?

—Ha sido mamá quien me lo ha dicho...Siempre que le suplicaba me comprase un par de zapatos, me decía que mis zapatos, mis vestidos, y el pan, y muchas otras cosas estaban en el fondo de esta botella...y yo creí encontrar algunas de esas cosas dentro...¡Pero ya no lo haré más!

—¡Está bien, hijo mío! — dijo el padre poniendo las manos en la ensortijada cabellera del hijo.

Después entró en la cabaña, dejando al niño asombrado con su moderación, tan fuera de ordinario.

Algunos días más tarde, el padre entregó al niño un pequeño paquete, mandándole que lo abriera.

Al abrirlo, lanzó el pequeñuelo un grito de alegría:

—¡Zapatos nuevos!...¡Zapatos nuevos!—exclamó.—¿Has recibido otra botella, papá? ¿E-taban dentro de ella?

¡No, hijo mío!—le contestó el padre con dulzura.—Ya no quiero otra botella; tu madre tenía razón...Todas esas cosas iban antes a perderse en el fondo de las botellas. Las que he echado en ellas no es fácil sacarlas de allí, pero ya no volveré a echar ninguna en adelante.

León Tolstoy.

CUENTO

Un portón sin pasador

Había una vez en una granja un portón que separaba la huerta del resto del campo. Este portón tenía roto el pasador, y por lo tanto no podía cerrar bien. Cuando el dueño de la casa pasaba por el portón tenía buen cuidado de cerrarlo, pero el resto de la gente no era siempre tan cuidadosa.

A pesar de sus cuidados, el viento se encargaba a veces de abrirlo. El resultado era que el portón estaba siempre abriéndose por el viento o francamente abierto de par en par. Lo que sucedía era que por esta razón las gallinas siempre se escapaban y los corderos y las ovejas siempre entraban. Era la tarea de los chicos el correr hacia afuera a estos últimos e ir en busca de los pollos y gallinas que faltaban.

La mujer del granjero decía siempre a su marido que había que comprar un pasador para ese portón, pero el respondía que costaría uno o dos pesos y que no valía la pena; con tener un poco de cuidado, no se le necesitaba. Los chicos no tenían nada que hacer de manera que les resultaba una diversión el ir en busca de los pollos.

Un día un chancho enorme se escapó del chiquero y empujando el portón huyó al campo donde había un espeso monte. Pronto se notó la falta del animal y se armó una verdadera gritería.

El granjero estaba por atar un caballo en la caballeriza, pero lo dejó suelto para correr detrás del chancho. Su mujer estaba planchando una ropa en la cocina y abandonó su trabajo para seguir a su marido. La hija estaba preparando la sopa en el fuego y la dejó para correr detrás de su madre. El hijo, que trabajaba con unos peones, corrió lo mismo que ellos detrás del cerdo, encontrándose todos, hombres y mujeres en el monte.

Uno de los peones, corriendo muy ligero, pero sin precaución, cayó torciendose un pié, y el granjero y su hijo no tuvieron más remedio que dejar correr el chancho para socorrerlo, llevándolo a la casa.

La mujer, que era muy buena, y su hija se apresuraron en volver a la casa para ayudar en algo al herido, pero al entrar en ella vieron que la sopa se había quemado y derramado, que la comida se había hechado a perder, que la camisa que había estado planchando la madre estaba quemada y arruinada.

Al entrar a la caballeriza, el padre vió que el caballo que él había dejado suelto había coceado a otro que tenía atado, rompiéndole una pata. El peón tuvo que quedarse quince días sin trabajar a causa de su pié torcido.

El resto fué que el granjero perdió quince días de salario del peón; el caballo de la pata rota, que tuvieron que matar; un chancho gordo y una de sus mejores camisas, sin contar con el almuerzo, todo por economizar un peso en el pasador del portón.

ESTABAN VERDES

Don Otto sale a cazar con don Fegueico.

De repente, don Otto ve en un árbol detenerse unos loros. Apunta, pero luego baja la escopeta.

—¿Pog qué no dispagas, Otto?—le pregunta don Fedeguico.

Y Otto contesta:

—Los logos están muy vegdes. Hay que dejaglos madugag.

Un fotógrafo dispone su máquina para obtener algunas vistas del mar. En el instante de tomar la fotografía, fiel a la costumbre, dice, dirigiéndose a las olas:

—¡Quietas un momento!

El cliente.— Doctor, al reír me da un fuerte dolor de costado. ¿Qué me aconseja usted para evitar esto?

— Una cosa muy sencilla. Cuando vea que se va a reír, mande llamar a su suegra.

Periódico ilustrado con informaciones —y fotografías de— LOTA, CORONEL, CURANILAHUE y PLEGARIAS.

LA OPINION

Publicación DE LA Compañía Minera e Industrial de Chile

Año VI — Lota Alto, 1.º de Junio de 1930. — Núm. 188

EDUCACIÓN CÍVICA

DIAS PATRIOS

En este sentido, los ciudadanos tienen una obligación moral, grata para todo chileno de corazón: unir su alegría a la de los demás, en los días de la Patria: el 18 de Septiembre, el 21 de Mayo, el 9 y 10 de Julio y los otros grandes días que señala el calendario de las glorias de Chile.

Pueden ser modestos los recursos de los ciudadanos, humilde su condición: escasos sus conocimientos; pero ante la Patria, todos los chilenos son iguales y la Constitución Política determina que, ante la Ley, no hay clases privilegiadas.

Los Días de la Patria deben ser celebrados de corazón: no importa la cuantía del homenaje, si él es sincero.

Si alguna manifestación se verifica para exteriorizar este homenaje de gratitud a los Padres de la Patria o a los que cayeron inmolados, obscuramente, en su defensa, Ud., el ciudadano que ama realmente a su país no debe faltar a ella; un deber de civismo así lo ordena.

AHORRAR

Es conocido el espíritu imprevisor de nuestro pueblo. Acostumbrado a ganar, gasta siempre más de lo que produce.

Por fortuna, la cultura que va infiltrándose en todas las esferas sociales; las medidas y leyes que obligan al obrero a dejar un tanto de sus ganancias reservado a los días difíciles de enfermedad, invalidez o ancianidad, van enseñando y lo que es más plausible, modelando el carácter de nuestros hombres de trabajo.

Es preciso tener muy en cuenta que, si no todas, al menos muchas de las más sólidas fortunas se deben al ahorro, es decir, al espíritu de previsión.

Ahorrar unos centavos significa ir acumulando una fortuna.

A este propósito, siempre recordaremos el consejo que dió un conocido hombre de negocios, que goza de suficiente independencia económica.

"Mi fortuna la debo,—nos decía,—al amor y previsor consejo que me dió mi padre, cuando empecé a luchar por la vida: "Ahorra, me repetía, el 10% de lo que ganes". Y me agregaba: "Hazte cuenta que si entras a ganar $ 100, en realidad, lo que ganas es $ 90.—. Deja ese 10% a fondo perdido."

Es muy sabio el consejo y cuesta poco practicarlo. Basta voluntad, substraerse a tantas solicitaciones de la vida diaria, para ahorrar ese 10%. Mediante el ahorro puede el obrero adquirir una casa propia, instalar un taller, educar a sus hijos, etc.

La Caja Nacional de Ahorros, facilita el ahorro popular.

De manera que el obrero tiene en su mano la llave de su propia fortuna y la de sus hijos.

EDUCACIÓN SANITARIA

¿SABE UD.?

¿Sabe Ud. que su alimentación no es suficiente, cualquiera que sea la cantidad, si no incluye todos los días alguna legumbre? Por eso es mejor reducir la cantidad de otros alimentos que dejar de comprar hortalizas.

¿Sabe Ud. que las legumbres contienen vitaminas y minerales necesarios para el crecimiento y la salud? Por eso se llaman ALIMENTOS PROTECTORES.

¿Sabe Ud. que las legumbres nos dan gran cantidad de hierro? Por eso en las hortalizas encontramos un tónico que es muy superior al que viene en botellas.

¿Sabe Ud. que una parte de las vitaminas y sabor delicado se pierde cuando las legumbres se cuecen demasiado? Por eso las legumbres deberían hervirse al baño de maría en mínima cantidad de agua.

¿Sabe Ud. que los minerales y parte de otras substancias alimenticias de las legumbres se disuelven en agua hirviendo? Por eso, repetimos, deben cocerse al vapor, en poca agua.

¿Sabe Ud. que el agua en que se cuecen las legumbres puede utilizarse ventajosamente en salsas y sopas? Por eso no debe desperdiciarse esa agua, pues contiene substancias alimenticias.

¿Sabe Ud. que un poco de bicarbonato para cocer las legumbres destruye la mayor parte de las vitaminas?

¿Sabe Ud. que las legumbres consisten, especialmente, en celulosa, fibras y agua? Por eso forman una masa que ayuda a los otros alimentos a pasar por el aparato digestivo, eliminando los desperdicios.

El Sindicato Industrial de la Compañía Minera e Industrial de Chile, Establecimiento de Lota, eligió el Domingo último su nuevo Directorio

El Domingo pasado se llevó a efecto en el Teatro de Lota, la reunión del "Sindicato Industrial Compañía Minera e Industrial de Chile, Establecimiento de Lota", para elegir el nuevo Directorio que regirá los destinos de la institución durante el próximo período.

Concurrieron numerosísimos miembros de la institución, los que sesionaron bajo la presidencia del Inspector del Trabajo, señor Lisandro Martínez Serrano.

Efectuada la votación, se obtuvo el siguiente escrutinio:

	Votos
Víctor Salgado	550
Víctor Chamorro	500
Vicente Torres	468
Juan Ramírez	458
Porfirio Fierro	438
Adolfo Cid	40
Leoncio Garrido	9
Hermógenes Mesa	9
Luis H. Muñoz	9
Domingo Aguilera	9
Pablo Sanhueza	9

Resultaron elegidos los señores Víctor Salgado, Víctor Chamorro, Vicente Torres, Juan Ramírez y Porfirio Fierro, quienes deberán reunirse próximamente para constituirse.

ECONOMÍA DOMÉSTICA

Deberes primordiales

Una dueña de casa, para que cumpla verdaderamente con sus deberes, debe saber: que el aseo y el orden, la buena preparación de las comidas y la confección y compostura de las ropas, constituyen la perfecta dueña de casa.

En esta sección, las dueñas de casa encontrarán siempre algo que les será útil.

La miel de abejas y sus propiedades.

La miel de abejas posee todas las propiedades del azúcar, sin tener ninguno de sus defectos. Las ventajas que presenta como substancia industrial son superadas por las que ofrece desde el punto de vista higiénico y nutritivo. Tiene un poder alimenticio sin rival, poseyendo la virtud de ser asimilada por completo y pasar acto seguido al torrente circulatorio, sin dejar residuo. Es también un medicamento por sus cualidades ligeramente purgantes. No tiene acción alguna sobre el sistema dentario (lo cual no puede decirse lo mismo del azúcar), es digestiva y fortificante. Como es sabido, entre las flores existen muchas especies con propiedades medicinales, de aquí que la miel posea propiedades análogas, aun para ciertas enfermedades, para las cuales no se ha encontrado todavía un específico vegetal.

Los usos de la miel de abeja son múltiples: extendida sobre una rebanada de pan con mantequilla, resulta un alimento exquisito que facilita la digestión de los estómagos débiles, empleándola antes de almuerzo y comida. Para los niños es el alimento por excelencia.

Puede substituir al azúcar para endulzar el té, café, leche y en general, todas las bebidas, con ventajas de carácter higiénico.

Está indicadísima para endulzar las decocciones en general. Mantiene en buenas condiciones los intestinos, previniendo el estreñimiento y es muy útil para la curación de las inflamaciones internas y externas. Como remedio, la miel ejerce una acción benéfica sobre todos los órganos internos del cuerpo, la boca, garganta y aparato digestivo. Tiene una acción comprobada sobre las aftas bucales; mezclada con agua caliente y vinagre o jugo de limón, es excelente para gargarismos. Es eficaz contra la ronquera, tos, bronquitis, anginas, catarro pulmonar y asma. Un vaso de agua caliente o leche con bastante miel y un poco de ron o coñac, provoca la transpiración y obra contra el reumatismo. Derretir miel a fuego suave, añadir harina de linaza fresca y una cucharadita de goma arábiga es una excelente cataplasma que se aplica a los dolores reumáticos y gotosos.

Sería muy largo seguir enumerando todas las buenas cualidades que posee la miel de abejas, tanto como remedio eficaz, como en la reposetería, para la confección de dulces, tortas y mermeladas, a las que comunica un sabor exquisito.

COCINA

Pejerreyes al horno.— Se limpian perfectamente y se les saca todas las espinas con cuidado de no romperlos. Se pone al fondo de la asadera en que se van a poner al horno, una capa de cebolla picada bien menudita con sal, pimienta molida y un poco de aceite. En seguida se van poniendo por capas los pejerreyes, rociándolos con un poco de aceite, cebolla finita, sal y pimienta molida y si se quiere unos pedacitos de mantequilla, cuidando que la última capa lleve encima un poco más de cebolla para impedir que se requemen el pescado. Se le espolvorea también un poco de perejil, finamente picado, y se mete al horno con calor regular. Son tan exquisitos fríos como calientes. Fríos sirven como entrada con alguna ensalada, si se quiere, y calientes se sirven con salsa o arroz graneado.

Zanahorias a la Polace. — Se pican hanahorias bien menuditas, cebollas picadas igualmente y se frien un rato en aceite o manteca bien caliente, poniendo primero las zanahorias; se le agrega también un diente de ajo machacado. Se sazona con sal y pimienta molida y se tapa bien la cacerola dejando cocer a fuego suave, y sacudiendo de cuando en cuando para que no se queme. Estando ya cocidas se le pone perejil picado y queso rallado. Se sirven, si se quiere, con papas fritas o cocidas.

Bollitos con crema de chocolate.— En una cacerola se pone medio litro

Soc. IMP. Y LIT. "CONCEPCION" — Freire esq. Castellón — Casilla 57 C. — Concepción — 1930



de agua con dos cucharadas de mantequilla y se deja hasta que hierva; se retira del fuego y se le añade ciento veinticinco gramos de harina, muy poco a poco y sin dejar de batir con cuchara de palo, hasta que la mezcla esté bien unida; vuélvase a poner a fuego suave y sigase revolviendo hasta que la mezcla, ya trabajada, se desprenda de la cacerola; se añaden, entonces, dos huevos, uno después de otro y se continúa revolviendo hasta que estén bien incorporados. Se unta con manteca una lata y se va poniendo la pasta por cucharadas. Se cuece en horno moderado. Después de sacados del horno y estando frios, se abren con cuidado por la mitad con un cuchillo bien afilado y se rellenan con crema de chocolate.

LOS ENEMIGOS DE LA HUMANIDAD

La humanidad y los pueblos tienen grandes enemigos. Estos han sido una amenaza constante para ellos. Las epidemias y las guerras que azotaron a la humanidad en todos los tiempos y edades, han ocasionado víctimas incontables y han destruído monumentos que fueron orgullo de la ciencia y de la civilización; estos enemigos aún se extienden por el mundo y como un cortinaje de luto cubren toda la humanidad.

Pero existe un enemigo mucho más destructor y terrible, cuyos efectos son incomparables, y que ocasiona mucho más víctimas aún que las que ocasionara la espantosa carnicería que contemplara Europa.

Lo vemos en todas partes: en los pueblos y ciudades, se ha infiltrado en el corazón de las multitudes, ha forjado los eslabones de la esclavitud para muchos seres, y, como un torrente de exterminio, está segando a la raza en la flor de la juventud, ha atrofiado cerebros que debieron ser lumbreras de la ciencia; ha detenido el brazo del artista que era la esperanza de gloria para el porvenir.

Detengámonos un momento, y observemos en todas direcciones el colosal cortejo de males y miserias que como una floración del mal está poblando los hospitales, las cárceles y los manicomios. Estos ya no tienen donde depositar el producto de tan terrible enemigo, y donde éste ejerce su tiranía y produce sus mayores estragos es en el pueblo, el artesano, el obrero que trabaja durante un mes o una semana, y cuyo jornal constituye el patrimonio, único sostén para los suyos. Después de tan ruda jornada va al centro, a la cantina, al bar, a malgastar el producto de su esfuerzo ilustrado mientras en el hogar las noches de vigilia son eternas, sin pan, sin luz y sin abrigo.

Este formidable enemigo es el alcohol ¿lo conocéis? Tiene patente para traficar y envenenar las arterias vitales de la patria, de la raza y del hogar. También tiene sus defensores y se ha dicho sin base de verdad que el uso de esta droga venenosa y mortífera es útil a la clase trabajadora; esto es un grave error; al contrario, hace peligrar la fortuna, la salud física y moral, y constituye una seria amenaza para la sociedad.

Es necesario convenir en que el alcohol es el enemigo más grande que tiene el hombre, al cual éste debe combatirlo con todas las fuerzas de su alma, y a vosotras, esposas y madres mártires, que miráis impasibles marchitarse las flores en el jardín de vuestros hogares, ¡cuántos sinsabores no han amargado vuestros corazones! ¡Cuántas lágrimas no habéis derramado al ver rodar por la pendiente del vicio a esos seres queridos! También es vuestro deber combatirlo, vosotros, maestros y apóstoles de la enseñanza, sobre vuestros hombros pesa una gran responsabilidad. Levantad tribuna en vuestros templos, allí donde modeláis el alma de las futuras generaciones, enseñad la temperancia al niño, promesa de un mundo mejor y así haréis un bien a la humanidad, a la raza y a la patria. Demostrad ante la faz del mundo que sentís en vuestras almas con toda la intensidad la fuerza de la misión de vuestro apostolado, y a vosotros, probos e íntegros magistrados, que a la patria con tanto acierto dirigís, y sobre base de granito quisiérais construir un Chile nuevo, suprimid las patentes para el expendio de bebidas embriagantes.

Escuchad el clamor que nace de lo más profundo del corazón de las madres y de las esposas mártires, es la protesta de la raza que se levanta con ansias supremas de felicidad!

(De «Vida Nueva»)

SASTRERIA DE ERNESTO DEL C. MORA

FRENTE A "LA CAMPANA"

¿Gusta Ud. de vestir chic? Pues bien visítenos y le confeccionaremos un terno a la medida en forma irreprochable y a poco costo.— Envíe sus órdenes a esta sastrería, su casa, y quedará satisfecho.

Premios a los colaboradores de "La Opinión"

LA OPINION invita a sus lectores a colaborar en el periódico en las siguientes condiciones:

1.º—El artículo debe tener 200 palabra, aproximadamente.

2.º—Por ahora sólo se aceptarán artículos sobre los dos temas siguientes:

a) Precauciones que deben adoptar los trabajadores para no sufrir accidentes en las minas o talleres; y

b) Consejos o indicaciones útiles a las familias sobre arreglo de sus casas, higiene, economia doméstica, cuidado de sus niños, etc., a fin de mejorar las condiciones de vida y evitar enfermedades.

3.º—Se premiarán los tres mejores artículos que se reciban en cada quincena, como sigue: Un primer premio de $ 10.—, un segundo de $ 5.— y un tercero de $ 2.—

4.º—Los artículos pueden remitirse en cualquier día del mes y serán dirigidos al **Director de LA OPINION, Lota Alto.**

ECONOMATOS

DE LA

COMPANIA MINERA E INDUSTRIAL DE CHILE

Le presentamos la oportunidad de dar forma real a sus aspiraciones de economía y buena inversión del dinero ofreciéndole mercaderías de óptima calidad precios los más bajos.

No deje de aprovechar nuestras ofertas que representan considerables beneficios para el comprador.

Tenemos permanentemente grandes existencias en mercaderías de **TIENDA**; Calzado de la mejor calidad, para caballeros, señoras y niños. Sombreros **«Borsalino»** de la mejor fabricación italiana. Artículos para caballeros de excelente calidad y presentación. Altas novedades para señoras y jovencitas en seda, géneros de lana, algodón y seda, etc., etc. —

No olvide que nuestro sistema de precios fijos, pesos y medidas exactos, se han impuesto ampliamente entre nuestra clientela y todos palpan lo que, hoy por hoy, constituye la mejor garantía para el comprador.

EL JEFE

LAS "VIA LIBRE"

Una locomotora para trasladarse de una estación a otra, no podrá hacerlo sin haber obtenido la papeleta "Via Libre" autorizada por el empleado encargado para el efecto.

El maquinista, consecuente con la enorme responsabilidad que lleva encima, debe poner suma atención en dichas papeletas con las cuales se le autoriza para trasladarse de un punto a otro.

Todo maquinista debe parar su máquina frente a cada estación para canjear en la oficina o estación, la papeleta de Via Libre mencionada más arriba.

El maquinista que imprudentemente marche sin este documento, no cabe duda alguna que puede ser seriamente amonestado por sus jefes, y aún despedido de la ocupación por no cumplir con la reglamentación dispuesta por la superioridad del servicio.

Y es natural, a la empresa en ningún caso le conviene un empleado que mire en menos su propia vida y la de sus semejantes, aparte de los perjuicios materiales que el descuido, el desorden de este mal maquinista pudiera ocasionar en un evento.

Si en una estación no se le diera la papeleta correspondiente, el maquinista debe exigir que el empleado lo autorice con el documento antedicho para emprender nueva marcha a su destino.

Además, mediante la innovación introducida en todos los ferrocarriles del mundo, innovación que también ha adoptado el Ferrocarril Interno del Establecimiento para mayor seguridad del servicio, el maquinista debe prestar muchísima atención a los aparatos llamados *Semáforos* que se encuentran instalados en los recintos de las estaciones. Aparatos éstos destinados a detener los convoyes o darles autorización para marchar adelante, indicar peligro, etc.

Ahora, los encargados de estas estaciones, cuando suceda el caso, aún cuando es criminal suponerlo, de que un maquinista, por apresurado, no se posesione de la papeleta Via Libre, debe en el acto, inmediatamente, dar cuenta al Jefe de la Sección correspondiente del acto antirreglamentario cometido por el maquinista, que no trepida, con su imprudencia criminal, en formar las más grandes de las catástrofes.

VIEJO RINCON

MI HIJO

Yo seré ya vieja cuando mi hijo sea ya un hombre. Y cuando salgamos a pasear juntos, de gusto me pondré más encorvada para que así, a mi lado, él parezca más gallardo. Seré una viejecita llena de mañas. Aprenderé a tropezar para que él me sostenga; me fingiré fatigada para que me dé el brazo y me diga con voz suave:

—¿Te has cansado mamá?

Y las muchachas, que con toda seguridad estarán locas de amor por él, dirán:

—Esa señora bajita, que vá del brazo de ese mozo tan arrogante, es su madre.

¡Y yo voy a tener un orgullo!...

JUANA DE IBARBOROU.

CRONICA LOCAL

ALCANTARILLADO DE LOTA BAJO

En Julio próximo se terminarán los trabajos de instalación, que han sido contratados por la suma de $ 357.415

Siguiendo nuestra norma de mantener al corriente al público sobre el desarrollo del Plan General de Obras Públicas Extraordinarias, informamos sobre el proyecto de insalación del Servicio de Alcantarillado de Lota Bajo, cuyo estudio y ejecución ha tenido a su cargo el Departamento de Hidráulica de la Dirección General de Obras Públicas.

El Ministerio de Bienestar Social aceptó la propuesta presentada por el ingeniero señor Luis Court L., para la instalación del servicio de alcantarillado de Lota Bajo, en la suma alzada de $ 310.581.— y un plazo de 18 meses, contado a partir de la fecha de entrega del trazado para su terminación.

El proyecto consulta los siguientes trabajos: 6.382 metros lineales de alcantarillas de mortero comprimido, de diámetros variables, entre 175 y 350 m m.; 450 arranques domiciliarios; construcción de 64 cámaras; y la instalación de 23 sifones de lavado automático. La limpia de la red se hace con golpes de agua y también intermitentemente por descargas periódicas de los colectores. Hay dos estanques de almacenamiento del agua de lavado de 15 y 25 metros cúbicos cada uno. El emisario descarga en el mar en un punto situado en el lado poniente del recodo de abrigo y al exterior de la bahía; los vientos del sur reinantes en la bahía, alejarán de la entrada del puerto los desagües.

Posteriormente, la Oficina ha autorizado diversas ampliaciones a algunos puntos de la ciudad a fin de dotarlos también de este servicio y las cuales significarán un mayor valor de $ 46.834.—. El monto definitivo del contrato asciende a $ 357.415.—

Estos trabajos quedarán terminados en el mes de Julio próximo, lo que significará para Lota un gran adelanto local, aparte de los grandes beneficios de higiene y salubridad pública que proporcionará este servicio, especialmente a las poblaciones obreras.— (De "El Mercurio").

EL LUIS COUSIÑO F. C. CAMBIA DIRECTORIO

Dámos a conocer a nuestros lectores el nuevo Directorio que regirá los destinos de la institución mencionada en el epígrafe, en el presente año.

Presidente honorario, señor Guillermo Hurtado.

Presidente efectivo, señor Luis A. Muñoz (Reelegido).

Vicepresidente, señor Luis A. Lobos.

Secretario, señor Domingo Neira.

Prosecretario, señor Luis J.º Vega.

Tesorero, señor Norberto Ramírez.

Subtesorero, señor Jacinto Sandoval.

Directores: señores Enrique Godoy, Luis Venegas, Pedro Sáez, Fernando Leal y Norberto Vergara.

Junta de Contabilidad: señores Luis J.º Vega y Domingo Neira.

Delegados ante la Liga de Futbol: señores Luis H. Muñoz, Jacinto Sandoval y Segundo Núñez.

Ante la dirigente Infantil: señor Domingo Neira.

Jefe de Utiles, señor Humberto Correa.

Directores de baile: señores Norberto Ramírez, Alfredo Cruz y Fernando Leal.

Jefe de sala, señor Carlos Jara.

Capitanes: de 1.ª División, Pedro Valdebenito; vice, Fernando Leal; de intermedia, Ramón Freire; vice, Galvarino Mendoza; de 2.ª División, Segundo Rojas; vice, David Vásquez; capitán del primer equipo infantil, Roberto Lozano; vice, Segundo Henríquez; entrenador y masajista, señor Angel Peralta.

Porta estandartes: Alberto Gallegos y Humberto Correa.



Los personales del Aserradero Central y del Taller de Elaboración General, en pose para La Opinión, durante el paseo campestre efectuado el 11 de Mayo.

Reunión deportiva verificada entre el personal del Aserradero Central y el del Taller de Elaboración General

Desde hacía tiempo, el personal del Taller de Elaboración General, tenía pendiente un desafío de fútbol con el personal del Aserradero Central del Establecimiento.

El Domingo 11 de Mayo se realizó el ansiado encuentro en el recinto del «Stand» de la Compañía Minera e Industrial de Chile, en una espléndida cancha que está situada al lado sur del camino a Colcura.

A la hora convenida, los personales de ambas secciones se encontraron reunidos en alegre camaradería, siendo recibidos por la comisión que sirvió a los circunstantes una copa de refresco, dándose en seguida la orden de efectuar el partido de balompié, disputándose una copa denominada «Armando Pinto».

Llamados los equipos a la cancha, por el árbitro señor Miguel Barrales, y colocados en sus respectivos puestos, se dió comienzo a la lucha futbolística.

El equipo Elaboración de Maderas, ataca con bríos a sus contrarios, los cuales se defienden bravamente. Gourdet y Amaya, se lucen haciendo hermosas jugadas.

Terminó el match con el triunfo del equipo del Taller de Elaboración General por la cuenta de 2 tantos contra 1 marcado por el equipo del Aserradero Central.

En seguida jugadores y espectadores pasaron a servirse una espléndida once-comida, reinando la más grata armonía y dejando gratos recuerdos entre los personales de ambas secciones.

FUNERALES

El Lunes 12 de Mayo se efectuaron los funerales del señor Carlos Ramírez Escobar (Q. E. P. D.), socio de la Sociedad ex-Fundición de Cobre. En el cementerio hizo uso de la palabra, a nombre de la Sociedad, el presidente señor José Antonio Retamal.

Asistieron a los funerales las siguientes personas:

Roberto Ramírez, Roberto 2.º Ramírez, Manuel Ramírez, Nicolás Ramírez, Manuel Apablaza, Pedro Godoy, Daniel Chandía, Luis Rivero, Ricardo Herrera, Luis Vega, Santos Arévalo, Clodomiro Vega, Abraham Cerda, Horacio Constanzo, Simón Flores, Alberto Espejo, Virginio Valdebenito, Pablo Escobar, José Henríquez, Clodomiro Henríquez, José Leal, Luis Flores Muñoz, Prefitero Gallardo, Manuel Salgado, Manuel Sagredo, Froilán 2.º Burgos, Juan Novoa, Abel Araneda, Guillermo Cartes, Juan Cartes, Serapio Vergara Cerna, Antonio Cartes Garrido, Herminio Cotares, José Adrián Orellana, Alberto Salazar, Ernesto Salas, Segundo Rojas, Donato Barquero, Horozimbo Espinoza, Wenceslao Mora, José Jara, Abraham Vega, Fernando González, Juan Jara y Aníbal Pávez.

Texto del discurso del señor A. Retamal:

Señores consocios y amigos:

Cuando no pensábamos venir nuevamente a este campo santo a cumplir con el doloroso deber con el alma cohibida, a dar el adiós eterno al que fué nuestro consocio Carlos Ramírez Escobar (Q. E. P. D.).

Nuestro estandarte ha tenido que ostentar el fúnebre crespón para venir a entregar al regazo poderoso de la tierra la envoltura material de un gran espíritu de juventud laboriosa y social.

Recordamos, señores, que allá por el año 23 viniera a esta misma sepultura el consocio Amador Ramírez, fundador de nuestra institución, padre del que es hoy cadáver que, llevando los mismos ideales sociales, siguió militando en las filas de la Sociedad "Ex-Fundición de Cobre", el año 22 en Diciembre.

El consocio que venimos a entregar a la madre tierra ha dejado gratos recuerdos entre los asociados, recuerdos que perdurarán para siempre.

La Sociedad Ex-Fundición de Cobre inclina, adolorida, su estandarte ante estos fúnebres despojos y junto

Relojería Barbier
Insignias de oro, plata, etc., para Sociedades, a bajo precio.
Relojes de bolsillo, de pulseras cuadrados, rectangulares etc., de las mejores marcas mundiales, a precios rebajados.
OBJETOS DE ARTE, COPAS Y ESTATUETAS A PRECIOS SIN COMPETENCIA

a la tumba para acogerlos como madre amante, asociándose al justo pesar por el prematuro desaparecimiento del amigo Carlos Ramírez E.

Consocio* Carlos, descansa en paz en nuestro mausoleo y que el espíritu del Señor te reciba en su seno.

La conmemeración del 51.º aniversario del combate naval de Iquique en las poblaciones de Lota Alto y Lota Bajo

Engalanada con el tricolor patrio amaneció la Población de Lota Alto, el 21 de Mayo, día destinado a rememorar las glorias de la Armada Nacional.

La calle Población, de Lota Alto, presentaba un hermoso golpe de vista, con los pabellones que ostentaban la bandera nacional formando simpático conjunto con los balcones adornados de las habitaciones obreras.

A las 8 de la mañana, las escuelas particulares de la Cía. Minera se dirigieron a la Tenencia de Carabineros de Lota Alto, donde se procedió a izar el pabellón cantando la Canción Nacional, acompañada por la Banda de Músicos del Establecimiento, rindiendo honores de ordenanza un grupo de Carabineros de Chile.

A continuación, la Banda Instrumental, recorrió las calles Población y Parque, tocando himnos marciales.

En Lota Bajo

A la hora anunciada las escuelas de la Compañía hacían su entrada a la Plaza de Armas de Lota Bajo, precedidas por la Banda de Músicos del Establecimiento de Lota, instituciones deportivas y mutualistas de Lota Alto.

En la Plaza de Armas se desarrolló el acto patriótico organizado por las autoridades del pueblo, dándose ésta en este lugar un numeroso público, las escuelas públicas y particulares e instituciones sociales con sus respectivos estandartes.

La conferencia, discursos y cantos de las escuelas fueron correctamente desarrollados, siendo todos estos actos aplaudidísimos al terminar.

Finalizada esta parte del programa, se organizó un desfile en que participaron todas las instituciones mencionadas más arriba.

Las Regatas en la bahía

Este número atrajo un numerosísimo público, ávido de presenciar las carreras de botes y presentación del Club de Regatas recientemente organizado por los empleados de la Compañía.

Llamó justamente la atención del público los "guigues" que tripulaban los entusiastas jóvenes bogadores del Club de Regatas de Lota.

El acto literario de las escuelas de la Compañía

En todas las escuelas de la localidad, se desarrollaron actos patrióticos concurriendo a ellos las autoridades, padres de familias y público en general.

Las escuelas del Establecimiento de Lota Alto efectuaron en el Teatro de la Cía., un lucido acto literario musical, concurriendo un público numerosísimo que llenó en pocos minutos las aposentadurias de la amplia Sala.

Al iniciarse el programa, se cantó la Canción Nacional por un coro mixto de las Escuelas Matías e Isidora Cousiño, acompañado por la Banda, siendo correctamente ejecutada.

Los números que se presentaron al público fueron del agrado de todos, conquistándose nutridos aplausos los pequeños actores.

La gran reunión deportiva que debía desarrollarse en el Estadio de la Cía. Minera e Industrial de Chile, no se efectuó por la fuerte lluvia caída en las primeras horas de la tarde.

Los actos desarrollados en la noche

Un gran público se congregó en centro de la Población a presenciar los fuegos artificiales. Se quemaron numerosas piezas. Esta reunión fué amenizada por la Banda de la Compañía, que deleitó a los concurrentes con las mejores piezas del vasto repertorio que posee.

A las 22 horas se inició el baile popular en el amplio recinto del Mercado, bailándose entusiastamente hasta la medianoche, hora en que se dió término a las festividades del 21 de Mayo.

PREVENCION DE ACCIDENTES

Cúidese de pisos y pavimentos resbaladizos.

No arroje cáscaras de frutas al suelo.

Tenga cuidado al subir escaleras o pisaderas de góndolas.

No descienda de los vehículos en movimiento.

No arroje objetos por las ventanas.

No juegue con herramientas que no sepa manejar.

No juegue con fuego.

Nunca deje a su hermano o hermana pequeña solos cerca del fuego.

Aleje todo receptáculo que contenga agua caliente u otro líquido, de su alcance.

¡Aprenda a nadar! Quién no sabe nadar no debe bañarse en sitios poco seguros, sino acompañado de un experto nadador.

No se meta al agua si está afiebrado.

A quién le guste remar, debe saber nadar.

Obedezca las reglas del tránsito.

El concurso de tiro al blanco efectuado el 21 de Mayo en el polígono de la Compañía Minera e Industrial de Chile

El Club de Tiro al Blanco "Luis Cousiño" de Lota, obtuvo un bonito triunfo sobre su congénere de Coronel

El 21 de Mayo se efectuó el concurso de tiro al blanco entre los clubes "Luis Cousiño", de Lota, y el Club "Coronel", del vecino puerto, en disputa por el trofeo donado por el entusiasta deportista de Coronel, señor Agustín Peña.

Con la brillante victoria obtenida por los concursantes de Lota, el 21 de Mayo, el "Luis Cousiño" se ha anotado un segundo punto por la copa "Agustín Peña".

A las 10 horas se iniciaba la competencia en el Polígono de la Compañía Minera e Industrial de Chile, participando en el encuentro los clubes mencionados, faltando a la reunión las instituciones de tiro al blanco de Ramadilla y Curanilahue, excusándose por el mal tiempo reinante.

No obstante este contratiempo, los tiradores de Lota y Coronel empezaron a cumplir con gran entusiasmo la tarea, perfilándose poco a poco el excelente tirador coronelino, señor Agustín Peña, que elevó el marcador a 185 puntos, superando estrechamente a su tenaz adversario, señor Carlos Zapata, del "Luis Cousiño" de Lota.

Sin embargo, el "Luis Cousiño", en el cómputo colectivo, anotó 1522 puntos y el Club "Coronel" 1405 puntos, adjudicándose la victoria el equipo lotino por una mayoría de 117 puntos sobre sus contrarios.

Presentamos a nuestros lectores la nómina de los tiradores que obtuvieron premios individuales y los puntos obtenidos por cada uno de ellos.

Primer puesto, el señor Agustín Peña, de Coronel, con 185 puntos. Premio: un tirador en busto.

Carlos Zapata, de Lota, 184 puntos. Una medalla de plata.

José Parra B., de Coronel, 171 puntos. Una medalla de plata.

Juan Lepe, de Lota, 170 puntos. Una medalla de plata.

Victor Barril, de Lota, 170 puntos. Una medalla de plata.

Carlos Fox, de Lota, 163 puntos. Una medalla de plata.

Francisco Allende, de Coronel, 162 puntos. Una medalla de plata.

Pedro Torres, de Lota, 154 puntos. Una medalla de plata.

Pedro Lagos, de Lota, 147 puntos. Una medalla de plata.

Emilio Garrido, de Coronel, 145 puntos. Una medalla de plata.

Dado término a la competencia, la institución local invitó a los visitantes a un almuerzo, reinando en él la más completa camaradería.

Muy lamentada fué la ausencia del señor presidente del "Luis Cousiño", don Javier Pinto, que se encuentra enfermo de cuidado en el Hospital de la Compañía Minera e Industrial de Chile.



Carnet Cinematográfico

Junio

MARTES 3.— "El código de las praderas", por Jack Perrin. Chilean Cinema.

JUEVES 5. — "El amor que tu me diste", por la genial Dolores Costello y Conrad Nagel. Hermosísima película de ambiente policial.

DOMINGO 8. — Final de "Los hombres marcados".

Vermouth y noche: "Fecundidad".

Máquinas de Escribir "ROYAL"
Portátiles y de carro
con facilidades de pagos
Máquinas de Escribir refaccionadas
de varias marcas
Ofrece:
ROBERTO ALVARADO B.
Sub-Agente
LOTA ALTO — Calle Población

lo más grande de la cinematografía europea.

Ambas funciones serán amenizadas por la orquesta Ferlizzi.

MARTES 10. — "El rancho embrujado".

JUEVES 12. — "Cásate conmigo".

DOMINGO 15. — "Tarzán, el rey de las selvas", dedicado al mundo infantil.

Vermouth y noche: "El divino fracaso".

El gran baile a efectuarse el 7 del presente en el salón del "Luis Cousiño" F. C.

Gran entusiasmo reina entre las familias de los asociados de esta institución deportiva por asistir al baile de amanecida, que se efectuará en el salón del club, el Sábado 7 del presente.

Amenizará esta reunión social un conjunto musical compuesto por los mejores elementos con que cuenta el "Luis Cousiño F.C.".

El buffet estará atendido por personas muy competentes en el ramo.

Las entradas pueden retirarse en la secretaría del Club, las que estarán a disposición de los asociados y de las personas que simpaticen con la institución.

El valor es de $ 2.— para caballeros, las señoras y señoritas tendrán entradas gratis.

Dado el entusiasmo que existe entre la juventud obrera del sector Fundición, es de augurar un franco éxito a la fiesta que organizada por los dirigentes del "Luis Cousiño F. C.".

NOTAS SOCIALES

- *Fallecimiento.* — En días pasados dejó de existir en este pueblo, a avanzada edad, la respetable señora Juana Wilson, madre del señor Administrador del Establecimiento de Lota.

Llegue hasta el señor Administrador y familia nuestra sentida condolencia.

Nacimientos.—Ha venido al mundo una bijita del señor Pedro Fuentes y de la señora Adriana de Fuentes.

—Ha nacido un hijito del señor José Cruz Hernández y de la señora Amelia García de Hernández.

—Un hijito del señor Eleuterio Henríquez y de la señora María Moraga de Henríquez.

Viajeros. — Procedente de Alemania ha llegado el ingeniero, especialista en cerámica, don Jorge Littman.

—Se ha dirigido a Santiago el exsecretario del Departamento del Bienestar del Establecimiento de Lota, don Alberto Mallet A., donde ocupará el puesto de traductor en la Sección Turismo del Ministerio de Fomento.

Deseamos al señor Mallet una grata permanencia en la capital.

—A Santiago el ex-jefe de la Sección Cerámica del Establecimiento de Lota, señor Ernesto Klotzer.

—Se encuentra en ésta el señor David Muñoz I., ingeniero del vapor "Don Thompson".

EXPRESION DE GRACIAS

La señora Mónica vda. de Yévenes y familia, nos encargan agradecer muy sinceramente a todas las personas amigas, que se sirvieron acompañar los restos mortales de su esposo, señor Juan Yévenes (Q. E. P. D.), fallecido últimamente en Villa Mora.

El nuevo Directorio de la Sociedad de Pescadores "Juan José Latorre"



De izquierda, a derecha sentados: sub-tesorero, señor José Riffo; tesorero, señor Domingo Aguilar; vicepresidente, señor Vicente Torres; presidente, señor Pedro Sepúlveda; secretario, señor Jacinto Sandoval; sub-secretario, señor Leandro González.— De pie: directores, señores Pedro Alarcón, José Retamal, Daniel Morales, Carlos Sepúlveda e Ismael Briones.

Un hérce que se conocía

Erase un matrimonio muy pobre. Trece hijos pululaban alrededor de él, hambrientos y sin recursos. El menor de ellos, a los diez años, fabricaba velas como su padre, barría la casa y recogía animales muertos.

Pero el mocoso comenzó a atender a sus propias obras. Y en sus *largos ratos de meditación* vió en sus adentros una dignidad de hombre que le empujaba, unas energías latentes que le espolesbaan hacia la perfección, una voz que le decía que era deber suyo ser útil a sus hermanos, los pobrecitos hombres que no ejercen de tales, esclavos de las circunstancias.

A fuerza de *atención solitaria a sus cosas interiores*, llegó a conocer claramente sus fuerzas, sus defectos. Y en los ratos que le dejaban libres sus doce horas de trabajo, componía párrafos, limaba su estilo, leía filósofos, maquinaba proyectos, analizaba qué gastaba su cuerpo trabajando y lo que tenía necesidad de comer para recuperarlo, renunciaba al vino y a la carne; y distribuía las horas del día de una manera paciente y ordenada.

Su padre le pone de aprendiz de impresor, y el joven se aplica asiduamente, trabajando quince horas diarias, aprendiendo a nadar, y *no abandonando jamás el examen diario de su vida*, multiplicando continuamente sus fuerzas y corrigiendo friamente sus defectos.

A los veintiún años se independiza, dirigéndose a Filadelfia. Lleva un entendimiento repleto de ideas, un corazón henchido de entusiasmo, y una conciencia exacta de sus fuerzas, que le obligan a luchar sin descanso. «Cuando desembarqué—nos dice él mismo—me moría de hambre y de sueño. Pasé varios días con sólo mendrugos de pan seco. Veía a mercaderes enriquecidos, a ciudadanos ejemplares, *y me moría por ser como ellos*».

Anduvo por Nueva York. Se transladó a Londres. *La estrella no le sonreía. El joven desmayaba*: conocía sus fuerzas internas; se vencía a sí propio, día tras día, lucha tras lucha; aumentaba su caudal de fuerza, ciencia y virtud. Ha acumulado gota a gota, la Energía.

Vuelve a Filadelfia y monta una imprenta con dinero prestado. Imprime un periódico, redactándolo él, componiéndolo él, tirándolo él, repartiéndolo él por las casas de los subscriptores. Un día, compuesto el diario, se le cae la composición. Tranquilamente vuelve a componerlo todo, sin meterse en cama. No se avergonzaba de tirar de un carro en pleno día, transladando muebles. *Y seguía luchando y examinandose atentamente.*

Llegó su hora. ¿Podía ser de otra manera? Había luchado cuarenta años para ser héroe. *¿Podía dejar de serlo?* Y llegada su hora, se enriqueció sobremanera; inventó las chimineas modernas; perfeccionó el cultivo de las tierras; creó un gran periódico y una gran escuela; inventó el pararrayos, encadenando al rayo, hallazgo colosal, del que se rieron los sabios al principio; escribió libros de sana moral; fué alcalde y embajador, y *no abandonando jamás el examen diario de su vida*, multiplicando continuamente sus fuerzas y corrigiendo friamente sus defectos.

La Tienda Nueva
DE
Guillermo 2.º Burger
Casilla 65 - LOTA - Teléfono 18

Mantenemos siempre provisiones frescas para familias, de insuperable calidad, a los precios más bajos en plaza.

Efectúe aquí sus compras y ganará dinero.

PESO EXACTO
Reparto rápido
a domicilio.

Fume
Reina Victoria
La Gran Marca Chilena

La Chilean Cinema, presenta al culto público de Lota en el Teatro de la Compañía Minera e Industrial de Chile

la célebre e inmortal obra de EMILIO ZOLA

"FECUNDIDAD"

DOMINGO 8

Interpretada por los ases del cine francés:

ANDREE LAFFAYETE, GABRIEL GABRIO, DIANE KARENNE Y ALBERT PREJEAN.

DOMINGO 8

El fondo de esta superproducción francesa—esfuerzo gigante de la cinematografía europea—puede condensarse en esta frase del autor: «Un pueblo cuya natalidad no aumenta, es pueblo que se suicida». Y en esta otra: «Pienso que entre los animales, por lo menos se cumple con la función natural que es la reproducción de la especie, mientras que entre los hombres... esto repugna, ofende a la dignidad humana».

Esta cinta presenta escenas de intensa crudeza y realismo, sin embargo en ninguna de ellas se ofende a la moral más severa.

Sugerencias de las Escuelas Internacionales

La Central de Luz y Fuerza

El agua, saltando en la cascada artificial que forma la represa, entona un canto de energía y de vida. Deshace su furia en los canales y apaga en el choque la fuerza viva de su bravura montaraz.

Las turbinas reciben el impulso creador del líquido que fluye abundante por las venas dando vigor a sus potentes músculos y dirigiendo la acción de sus nervios motores.

Las dinamos, con sus vidas acopladas al latido del mismo agente propulsor, giran uniformes y sumisas entre el murmullo de sus silbidos magnéticos y el vivo centelleo de sus chispas violetas.

Los tableros de mármol, silenciosos como altares, provistos de llaves y agujas medidoras, recogen la energía transformada en una misteriosa forma potencial.

Y el hombre, extendiendo los hilos de su ingenio a través de todas las distancias y accidentes, lleva a las ciudades la red mágica de la que emana luz, fuerza y calor, haciendo que la noche resplandezca y que nuestras vidas se enseñoreen de los elementos de la naturaleza.

SEGURIDAD ANTE TODO

Si usted se encuentra de repente en presencia de gas, baje lentamente su lámpara hasta el nivel del piso y retírese hacia el aire fresco. NO TRATE de apagar su lámpara soplándola o dándole sacudones.



Sastrería Infante

Comercio, frente a la plaza

Casilla 84 — Lota

Gran surtido de Casimires extranjeros y nacionales, en colores de gran moda, para la presente estación.

Solicítenos precios sin compromiso

Acuda Ud. a la sastrería mejor montada de la localidad, y ganará enormemente en su presupuesto

GARANTIZAMOS EL TRABAJO

Estamos al cabo de las continuas innovaciones de la moda

jador de su patria; fué uno de los padres y fundadores de los Estados Unidos.

Benjamín Franklin. Este es su nombre. Quiso ser héroe. Fué héroe.

J. R.

Nunca es tarde para aprender

Sócrate el filósofo griego maestro de Platón, empezó en una edad avanzada a aprender a tocar instrumentos musicales.

El célebre Catón, el Censor, a la edad de 80 años empezó a estudiar la lengua griega.

Plutarco, el famoso autor de las "Vidas de los Hombres Ilustres", comenzó el estudio del latín a la edad de más de 70 años.

Bocacio tenía 30 años de edad cuando comenzó sus estudios de amena literatura; sin embargo llegó a ser uno de los más grandes maestros del idioma toscano y traductor de las obras de Homero, siendo Dante y Petrarca los otros dos.

El inglés sir Henry Spelleman descuidó en su juventud el estudio de las ciencias y solamente se dedicó a ellas después de haber cumplido los 50 años de edad. Llegó a ser, sin embargo, un eruditísimo anticuario, un notable jurisconsulto.

El célebre escritor inglés Dr Johnson, a una edad muy avanzada, y pocos años antes de su muerte, se dedicó al estudio de la lengua holandesa para ver si sus facultades intelectuales habían disminuído.

Ogilby, el traductor inglés de Homero y de Virgilio, no conocía una sola palabra de latín ni de griego, más con la perseverancia estudió ambos idiomas, que se creó un nombre entre los traductores notables de las lenguas clásicas.

El célebre Benjamín Franklin no comenzó sus investigaciones científicas sino después de haber cumplido 50 años de edad.

La lista podía alargarse indefinidamente; pero basta con los ejemplos anteriores para demostrar que nunca es demasiado tarde para aprender.

El mujik y las ciruelas

Apólogo ruso por León Telstoy

Un mujik compró en la feria seis hermosas ciruelas para repartirlas entre él, su mujer y cuatro hijos.

De vuelta a su casa, entregó a cada uno de los muchachos una ciruela, diciéndoles:

—A ver cuál de vosotros hace mejor empleo de ella.

Al día siguiente llamó a su hijo mayor, y le preguntó:

—Vamos a ver, Iván: ¿qué hiciste con la ciruela?

—Me la comí, padre — respondió el muchacho;— estaba riquísima... Pero guardé el carozo, y cuando llegue la época de sembrarlo, lo plantaré en el huerto. De aquí a dos años, ya podremos tener ciruelas.

—Muy bien, hijo mío — aprobó el mujik.— Veo que eres previsor, y eso me agrada en extremo, pues tu porvenir está asegurado y pasarás tus últimos años en paz.

Luego hizo comparecer al segundo de sus hijos, llamado Vanka.

—Padre — dijo éste.— Yo comí la ciruela que me diste y la mitad de la que diste a madre. Como los carozos no me servían, los tiré.

—Mal hecho, hijo mío; si hubieras seguido el ejemplo de tu hermano, serían dos ciruelos los que habríamos plantado en el huerto, y mayor cosecha habríamos obtenido. Eres imprevisor y glotón, pues has quitado la mitad de la fruta a tu madre. Corrígete de esos dos defectos, que pueden conducirte por muy mal camino.

Sergio, el tercero, se adelantó, y sin esperar a que el mujik le preguntara, dijo:

—Padre: yo recogí los carozos que tiró Vanka, saqué las almendras que tenían dentro y me las comí. En cuanto a la ciruela, se la vendí a Teodor Ivanovich y me dió por ella tantos kopeks que mañana podré comprar en la feria una docena. Me comeré dos y venderé las diez restantes, y así, poquito a poco, aumentaré mis ahorros.

—Tu modo de proceder no me agrada — dijo el mujik con tristeza;— porque veo que eres egoísta y avaro. Nunca te faltará qué comer, pero, ¡ay del infeliz que llame a tu puerta en demanda de un pedazo de pan! Malo es tirar las cosas y no pensar en el porvenir, como ha hecho Vanka; pero peor es pensar exclusivamente en sí mismo y vender al prójimo por el triple de su valor lo que no nos costó absolutamente nada. Ten cuidado y lucha contra esas dos funestas inclinaciones que agotarán tu corazón... Y tú, hijo mío— añadió el mujik dirigiéndose al menor;— ¿qué hiciste con la ciruela?

Sacha se adelantó, confuso, bajando la cabeza:

—Padre — contestó:— Nikita, el hijo de nuestra pobre vecina está muy enfermo, y para aplacar la sed que la fiebre le produce, le dí a comer la ciruela. Si he hecho mal, padre mío, perdóname.

—¿Perdonarte? — exclamó el mujik con los ojos llenos de lágrimas.— Ven a mis brazos, hijo mío: tú eres el que ha hecho mejor empleo del regalo de la ciruela, porque la caridad es lo más hermoso de la tierra, ¡lo único que consuela y alegra el corazón!...

DE ACUERDO

El jefe de la oficina al postulante.— Voy a anotar su dirección; pero le advierto que ahora el trabajo anda escaso.

El desocupado.— No importa; yo no acostumbro trabajar mucho.

DEPORTES

MELGOZA EL SENSACIONAL ENCUENTRO CHAGUAN

Un match sensacional

De tal podemos calificar el encuentro boxeril realizado en la memorable noche del Sábado 24 de Mayo, en el local del Hipódromo Arturo Prat, de Concepción, y en el que intervinieron dos destacados elementos del peso ligero con que se cuenta en nuestro país.

La fama del campeón de Valdivia, Celso Chaguan, tenía en suspenso a la afición boxeril, después del contundente triunfo sobre Juan Díaz, considerado como un fuerte peleador y el más duro de los pesos ligeros de la provincia.

Los trámites preliminares para la realización de este encuentro ditomó mayor importancia al match y a las últimas horas del Sábado 24 se hacían diversas gestiones en Lota para que concurriera el mayor número de aficionados para alentar a los lotinos que se medían con los mejores elementos de la provincia.

Todos los muchachos respondieron con creces a las expectativas de los cientos de aficionados que esa noche llenaban las aposentadurías del Teatro Prat.

El match de fondo entre nuestro mejor peso ligero Wolfango Melgoza y Celso Chaguan, de Valdivia, fué sencillamente sensacional y considerando las vueltas del combate, estudiadas con toda paciencia, llegamos a la conclusión de que el lotino ganó el match por estrecho margen de puntos, pues su pelea de contraataque restóle ventajas al valdiviano, haciendo más eficiente la pegada de Melgoza, durante la mayor parte de los rounds.

La prensa penquista manifestóse, por cierta parte, en desacuerdo sobre el fallo emitido por el jurado que actuó en este match.

Consideró un diario que la pelea había sido ganada por Chaguan, mientras que el otro estimó como muy justo el empate del match.

Es tan difícil contentar a los asistentes, por cuanto, claramente se establece que el expectador que tiene simpatías por determinado boxeador ve solamente los golpes aplicados por el contendor de sus afecciones.

Esto fué lo que ocurrió en la pelea de fondo del Sábado 24 en Concepción. Hubo largas discusiones en el público, alegándose diversos detalles para considerar que el match había pertenecido a determinado hombre.

Nuestro comentario se encamina a demostrar que si hubo ventajas por parte del lotino, sólo el juez del combate pudo dilucidarlas, pues el resultado dado por los jurados fué: un voto para Melgoza y un voto para Chaguan. El árbitro se limitó a dar su fallo en empate, aun cuando explicó en un círculo del público que el match había sido ganado por el lotino por estrecho margen de puntos.

Haciendo un estudio de las condiciones de los boxeadores que actuaron el Sábado 24, pudimos ver que el boxeador valdiviano posee una elegancia extremada para actuar en el ring.

Notábase su excelente juego de piernas, cambiando su guardia en algunas ocasiones, pero sin emplearse al ataque de fondo.

Esperó en las primeras vueltas que Melgoza entrara a atacar para sacar mejor provecho de esta pelea, mas el lotino, con instrucciones amplias en este sentido, buscó cuanta falla presentó el valdiviano.

Notamos en Chaguan su rápida derecha, que llegó plena en tres ocasiones al mentón de Melgoza, no haciéndole efecto mayor, pues Melgoza, hábilmente preparado, con quite hacia atrás, restábale efecto a los golpes del valdiviano.

Durante la tercera vuelta, el contendor del lotino notó la pegada de izquierda de Melgoza, pues ya actuó con mayor cautela tratando de buscar la pelea corta, en la que, según dicen, hace maravillas.

Sin embargo, hasta en esta pelea Melgoza lo bloqueó en buena forma, no desconcertando la quebradura de los clinches y tratando de llevarlo siempre a larga distancia en la pelea.

La actuación del lotino no pudo haber sido mejor, aun cuando algunos aseguran haberlo visto hacer mejores peleas.

Tuvimos oportunidad en esta ocasión de conocer ampliamente a Melgoza, pues hasta la fecha no le habíamos visto actuar frente a un hombre que lo hiciera emplearse a fondo.

Su izquierda, que fué la mejor del combate, llegó en varias ocasiones hasta la cara de Chaguan, con la consiguiente nerviosidad de su manager Vásquez, que obligaba al valdiviano en cada vuelta a cuidar el golpe de izquierda del lotino.

Hubo una ocasión en que Melgoza pudo hacer suya la pelea, pues entró en excelente forma un fuerte golpe de derecha a la mandíbula que el valdiviano sintió.

En resumen, las cinco vueltas del combate fueron emocionantes y así lo comprendió el público que aplaudió con todo entusiasmo a los contendores, desde su aparición en el ring.

Melgoza estuvo acompañado en el rincón por Sandoval, Espinoza y Enrique Lalanne.

Chaguan salió secundado de su manager Vásquez, Pozo y Concha.

Los pesos fueron de 60.900 kilos para el valdiviano y 59.600 para Melgoza. Notábase el lotino sin un gramo de grasa, dando la impresión de que una buena preparación había tenido en manos de Espinoza y Sandoval.

El pesaje efectúose momentos antes de las doce horas del día Sábado, en el local del Hipódromo Prat, ante la presencia de los redactores deportivos de Concepción y comisiones de la Asociación de Box de Concepción.

Todos los aficionados lotinos se presentaron en sus respectivas categorías.

Los otros encuentros de la noche del Sábado.

Hubo algunos fallos adversos a la delegación de Lota, lo que produjo nerviosidad, no solamente en los expectadores lotinos que concurrieron al match, sino también de parte de numeroso público penquista.

Nos explicamos estos fallos dados, pues hay algunos boxeadores de Concepción considerados ídolos, que no pueden perder a menos que el contrario los deje K. O.

Esto fué lo que ocurrió, por lo menos, con la pelea de semi fondo entre Enrique Peña, de Lota, y Juan Pinto, de Concepción.

El bravo peso gallo de Lota dominó a Pinto en la mayor parte de las vueltas, logrando entrar su derecha en varias ocasiones en forma amplia a la cara del penquista y aún haciéndolo pasar por momentos de peligro.

Pinto, en una ocasión trató de efectuar un cambio de golpes para impresionar a los jurados, pero llevó mala parte, pues Peña lo castigó con fuerza. Las cuatro vueltas del combate fueron peleadas bravamente, como decimos, llevando la iniciativa el lotino, con lo que, a juicio de expectadores y prensa, ganó la pelea el lotino, y no un empate, como dió el jurado de esa noche.

El encuentro entre Laurie y Mira no tuvo alternativas de mucha importancia, debido al poco ataque que el lotino puso en su combate. Pudo haber aprovechado en la tercera vuelta en que Mira se cortó por el ring ante un buen golpe de Laurie que sintió.

Laurie debe tratar de pelear con mayor empuje, pues tiene condiciones para llegar a ser un buen fighter, dado su largo alcance de brazos y su estatura, lo cual, unido a su edad, puede darle más tarde buenos triunfos.

Esperamos que Laurie tome en consideración estas observaciones y lo veamos en otra ocasión dándose pleno para anotarse algún buen triunfo.

Pantaleón Salgado y René Parra: he aquí una buena pelea. El lotino se presentó sumamente bajo de peso y así en estas condiciones, Parra llevóle ventaja de más de un kilo.

Salgado no puede subir mucho a la categoría de los plumas máximo y deberá continuar peleando en esta forma.

Nos hizo una de las buenas peleas de la noche. Elástico en sus quites, logró hacer emplearse a Parra rápidamente, pues sus tiros de izquierda sorprendieron al penquista en varias ocasiones completamente descuidado.

Pantaleón falló en dos hermosos "uppercuts" que Parra quitó con salto atrás y que llevaban toda la fuerza de pegada del lotino. En la última vuelta, el penquista entró un fuerte derecho a Salgado en plena mandíbula. Salgado recurrió al cuerpo a cuerpo, pues se encontraba en un rincón del ring, no pudiendo safarse de las cuerdas.

El fallo favoreció al lotino, siendo el único que ganó la pelea y el veredicto del jurado en aquella noche.

Carlos R. Ulloa se lanzó a un endemoniado cambio de golpes desde el principio del match, haciendo trabajar a Zapata con tesón.

El pencón se deslizaba rápidamente para no ofrecerle pelea a corta distancia al lotino.

Ambos muchachos se pegaron fuerte en los primeros rounds, siendo más eficiente la labor de Zapata en los tiros largos.

Ulloa aprovechó varias veces la agachada de Zapata para entrar fuertes golpes a la cara.

El fallo favoreció a Zapata por puntos.

El primer match de la noche tuvo lugar entre los pesos mínimos Abelardo Vidal de Lota y el aficionado de Penco, Núñez. El lotino se presentó con escasos días de preparación para este match. Sin embargo se comportó valientemente ante el boxeador de Penco. La primera vuelta estuvo reñida, pues ambos muchachos se entregaron todo ardor a la pelea. Vidal demostró en esta vuelta mayor conocimiento que su adversario. Cansóse en las vueltas restantes y aquí empezó Núñez a hacer mejor trabajo, ganando la pelea por puntos.

Algunos detalles de la velada

Pocas veces habíamos visto una cantidad de público mayor a presenciar un match.

La empresa que tuvo a su cargo el match debe haber ganado bastante dinero, pues al Centro Quintín Romero se le ofreció una escasa participación para sus gastos.

Nadie podía prever la ganancia de la empresa, pues de otro modo se habría exigido mayor cantidad de premio.

Para otra vez, con la experiencia necesaria, se hará mayores exigencias.

En el pesaje de la mañana encontráronse Meldoza y Chaguan. Conversaron breves palabras.

"La Patria" manifiesta que Melgoza se encontraba nervioso, siendo lo contrario, pues Chaguan observaba con nerviosidad el cuerpo de Melgoza, que acusaba un preparado entrenamiento.

El público manifestóse mayor partidario de Melgoza que Chaguan.

Antes de darse el fallo de la pelea de fondo, Vásquez, el manager de Chaguan, y este mismo, se dirigieron nerviosos ante el jurado, y al conocerse el fallo protestaron, pero en una forma tan vaga, como diciendo que el fallo de empate no lo esperaban, considerando más bien perdida la pelea.

El público permaneció en el local por largo tiempo comentando el desarrollo de la pelea.

Nuestro aplauso

Encaminemos nuestro aplauso para los valientes muchachos que el Sábado 24 de Mayo defendieron los colores de Lota en la velada organizada por la Empresa Sanhueza.

Los lotinos tienen fama de ser excelentes boxeadores y esta razón justificóse con la presencia de tan numeroso público que concurrió a la velada, no solamente perteneciente a Concepción, sino de los pueblos de los alrededores, como Talcahuano, Penco, Tomé etc.

Desde Lota corrió un tren especial, puesto por la Compañía Minera e Industrial de Chile y sobre cuyo gesto nos encarga la dirección del Centro Quintín Romero de Lota dar los agradecimientos hacia el señor Administrador del Ferrocarril, en el cual encontró la Dirección del Centro la mejor acogida para poder trasladar a los aficionados a Concepción.

Nuestros muchachos se comportaron bien en todo sentido; respondieron con creces a las expectativas de la afición y por esto no podemos menos que felicitarlos por medio de las columnas de LA OPINION.

Esperamos que en breve nos darán a conocer nuevamente sus condiciones

NUEVAS CONCERTACIONES DE PELEAS TENEMOS PARA EL PROXIMO MES.

Se procura hacer traer a Chaguan a Lota. — Juan Díaz otro contendor de Melgoza.

Como habíamos informado en crónicas anteriores, había una pelea concertada entre Melgoza de Lota y Juan Díaz de Arauco.

Este encuentro hubo de postergarse en atención a que se hacía necesaria la pelea entre Chaguan y el lotino para una fecha exacta.

Quedó, en consecuencia, para segundo término la realización de este match y la Dirección del Centro lotino espera la venida del representante arauncano para firmar las bases y designar la fecha para este encuentro en Lota.

Como se sabe, Juan Díaz fué vencido por Chaguan por K. O. T. a la segunda vuelta y la afición penquista estima que Díaz entró al ring sobre-

SERVICIO METEOROLÓGICO DE LOTA ALTO

Observaciones registradas hasta el 25 de Mayo y su comparación con el año anterior en igual lapso de tiempo.

TERMOMETRIA

Temperatura	A la sombra		Cielo descubierto
	1929	1930	1930
Máxima del año	30°	28°	41°
Mínima del año	4°	6°	5°

HIGROMETRIA

Humedad del aire	1929	1930
Máxima del año	100	100
Mínima del año	29	30

BAROMETRIA

Presión atmosférica	1929	1930
Máxima del año	769	766
Mínima del año	748	752

PLUVIOMETRIA

Milímetros de agua caida	1929	1930
Total hasta la fecha	291.1	355.7
Total en el año	990.6	

AGUA CAIDA EN 1929 Y EN LO QUE VA CORRIDO DEL PRESENTE AÑO

	1929		1930	
Enero	78.6	milímetros	0.0	milímetros
Febrero	3.7	,,	17.9	,,
Marzo	5.1	,,	21.6	,,
Abril	26.3	,,	218.1	,,
Mayo	178.0	,,	98.1	,,
Junio	195.7	,,		,,
Julio	63.5	,,		,,
Agosto	206.6	,,		,,
Septiembre	113.5	,,		,,
Octubre	30.4	,,		,,
Noviembre	9.1	,,		
Diciembre	78.1	,,		
TOTAL	990.6	,,	355.7	,,

Hora de la plea y bajamar en el puerto de Lota, desde el 1º al 15 de Junio de 1930.

Arreglada a la Hora Oficial

Fecha	PLEAMAR	BAJAMAR	PLEAMAR	BAJAMAR
1	2.31 A. M.	8.44 A. M.	3.00 P. M.	9.02 P. M.
2	3.27 ,,	9.39 ,,	3.57 ,,	10.07 ,,
3	4.18 ,,	10.31 ,,	4.48 ,,	10.59 ,,
4	5.16 ,,	11.29 ,,	5.44 ,,	11.57 ,,
5	5.52 ,,	0.05 P. M.	6.20 ,,	0.33 A. M.
6	6.38 ,,	0.51 ,,	7.06 ,,	1.10 ,,
7	7.24 ,,	1.37 ,,	7.54 ,,	2.05 ,,
8	8.12 ,,	2.24 ,,	8.40 ,,	2.52 ,,
9	9.04 ,,	3.17 ,,	9.32 ,,	3.45 ,,
10	9.54 ,,	4.07 ,,	10.18 ,,	4.35 ,,
11	10.10 ,,	4.25 ,,	10.40 ,,	4.59 ,,
12	10.48 ,,	5.01 ,,	11.06 ,,	5.29 ,,
13	11.41 ,,	5.54 ,,	0.09 A. M.	6.32 ,,
14	0.32 P. M.	6.45 ,,	1.00 ,,	7.13 ,,
15	1.13 ,,	7.26 ,,	1.51 ,,	7.54 ,,

entrenado, con lo cual restó méritos para una presentación eficiente.

Tuvimos ocasión de conversar con el aficionado en cuestión y nos manifestó diversos antecedentes que tuvieron su culminación con fenómenos fisiológicos que le impidieron presentarse como él hubiera querido.

Por esta causa se cree que el match entre Melgoza y Díaz será impresionante.

Díaz, con deseos de tener una buena actuación para borrar la impresión de su match con Chaguan, y Melgoza, deseoso de repetir una performance eficiente para que se le considere como el mejor aficionado del peso ligero del sur de Chile.

A última hora hemos recibido informaciones en el sentido de que se activan gestiones para traer al valdiviano a Lota, tropezándose, eso sí, con la falta de un local adecuado que pueda dar la suficiente entrada para costear los subidos gastos que esta empresa pueda traer.

Creemos que un esfuerzo de los dirigentes de Lota se vería coronado con éxito si se nos presentara un espectáculo de esta naturaleza.

Quedamos esperando la realización de estos encuentros.

FUTBOL

Un homenaje

La afición deportiva conoce la tragedia ocurrida a uno de los más entusiastas jugadores de fútbol de la localidad.

Pedro 2.º Leal, el ágil delantero del Deportivo Manuel Rodríguez, ha fallecido trágicamente algunos días atrás.

Nuestro periódico, que tantas veces aplaudió las jugadas de Leal, se asocia con su más sentido pésame a la institución a la cual pertenecía hasta hace poco este jugador.

Pierde el Club Manuel Rodríguez uno de sus mejores hombres del equipo y pierde al mismo tiempo el pueblo deportivo de Lota a uno de los mejores defensores de sus colores.

Leal fué un entusiasta jugador del cuadro seleccionado local, por lo cual dos instituciones sienten la muerte del conocido player.

Y el último gesto del deportista fué para solicitar de sus compañeros que sus restos fueran velados en el local de la institución.

Hasta última hora quería reposar en el que fuera su hogar deportivo.

Sus funerales se efectuaron con gran acompañamiento, tanto de miembros del Deportivo Manuel Rodríguez, como de instituciones congéneres y público que exteriorizó sus sentimientos acompañando hasta la última morada al que fuera un buen jugador y mejor compañero de deporte.

De la Secretaría del Matías Cousiño recibimos para su publicación lo siguiente:

Reseña de la última reunión general celebrada:

Acuerdos: 1.º Dar los más sinceros agradecimientos a todos los señores socios del Matías Cousiño y amigos en general por habernos honrado con su presencia en el baile que el Directorio de esta entidad organizó a beneficio de su autopiano el Sábado 3 de Mayo.

2.º Jugar la Copa "Domitila O. de Poblete", donada por nuestro vicepresidente honorario don Nicanor Poblete, y cuyo contendor será el Lord Cochrane de Concepción, en una fecha próxima.

3.º Jugar como preliminares entre los juveniles de ambas instituciones, el objeto de arte donado por el entusiasta deportista señor Oscar Poblete, y cuyo premio llevará el nombre del donante.

4.º Felicitar a los once muchachos del Primero B del Matías Cousiño que en el torneo semileagues de Semana Santa tomaron parte, ocupando un puesto al lado de los campeones.

5.º Felicitar al capitán de este equipo, el "viejo" Froilán Villegas, que llevó al cuadro en muy buena forma durante toda la competencia.

6.º Dejar constancia especial en el acta de los nombres de los jugadores que actuaron en esta competencia:

Angel Molina Báez, Domingo 2.º, Sáez Vallejos, Magín Sáez Fierro, José Valdebenito Henríquez, Francisco Sierra Fierro, Salvador Orellana Valenzuela, Elías Sáez Vallejos, Juan Mena Sobarzo, Pedro Gavilán Velásquez, Pedro Villegas Jara y Froilán Villegas Breve.

PIDA USTED
EL FAMOSO
LIENZO
MAPOCHO
Por su precio y
calidad no tiene
COMPETIDOR

UN OPORTUNO Y BUEN ACUERDO

Bien ha hecho el Directorio de la Liga de Fútbol en tomar uno de sus más interesantes acuerdos.

Un acuerdo que está llamado a revolucionar el mundo de los deportes.

Es así como se debe empezar: caminar con los pies y no hacerlo con la cabeza.

Era esto una necesidad imperiosa, una necesidad muy justificada.

Era algo así como para el alumno lo es el silabario.

Nunca hay que empezar de grande para ser grande.

Las cosas se empiezan por su base y en seguida se construyen.

Así como todo edificio para construirlo se empieza por sus cimientos, así también para jugar el verdadero fútbol, hay que empezar por conocer sus reglamentos.

Mucho habíamos garabateado sobre este interesante tema.

Muchas ideas señalábamos para que esto se organizara y se llevara a la práctica.

Pero nunca fuimos oídos, ni menos escuchados.

Por fin, ahora llega el turno; por fin veremos quiénes van a organizar la escuela de árbitros.

Es el primer paso que se da y debemos todos prestar nuestra desinteresada cooperación.

Los árbitros oficiales deben ser protegidos y estimulados, no solamente por el público, sino también por los jugadores y por nuestras propias autoridades.

Pues, cuando hemos tenido personas de buena voluntad solamente, de ellos han hecho el blanco de sus manifestaciones; esto no es admisible.

Procuremos que la Escuela de Arbitros sea pronto una bella realidad.

Miremos con simpatía su pronta creación.

Acudamos en su ayuda, protejámos y estimulemos la obra patriótica y desinteresada en que se encuentran empeñados sus organizadores.

CIPRIANO POMERI

Lota Alto, Mayo 27 de 1930.

BASTANTE BUENO

—Al venderme usted ese gato negro me dijo que era muy bueno para los ratones, y he observado que ni siquiera les hace caso.

—¡Ya le advertí que es muy bueno para ellos!

PRUEBA AL CANTO

La esposa, furiosa, al marido, con una factura en la mano.

—Eres un canalla, un libertino, un mal hombre. Me dijiste que durante el mes que yo estuve con mamá tú pasabas las noches en casa..., ¡y la cuenta de la luz eléctrica no alcanza a dos pesos!

Los mejores cigarrillos de tabaco Virginia
"JOCKEY CLUB"
60 ctvs.
PARA LOS QUE SABEN FUMAR
60 ctvs.

Periódico ilustrado con informaciones —y fotografías de— LOTA, CORONEL, CURANILAHUE y PLEGARIAS.

LA OPINION

Publicación DE LA Compañía Minera e Industrial de Chile

Año VI — Lota Alto, 15 de Junio de 1930. — Núm. 189

EDUCACIÓN CÍVICA

Chile para los chilenos

Más que nadie, el obrero chileno está virtualmente obligado a proteger el trabajo nacional.

Ningún artículo de uso doméstico debe ser importado; Chile produce la mayoría, si no todos, de los artículos indispensables para la vida; hay, pues, necesidad en proteger lo nuestro, siempre lo nuestro.

¡Chile para los chilenos!

El falso concepto de que lo extranjero es superior a lo chileno, es una afrenta que el obrero debe rechazar con justificada indignación.

Desde el vestido al mueble necesario al hogar; desde la herramienta al apero de labranza; todo Chile lo produce. Nuestra industria manufacturera da trabajo a millones de chilenos, sustento a billones de hogares. Defender la producción nacional, estimularla con cariño, es contribuir al bienestar nacional y a la grandeza del país.

Solamente el fatuo, el siútico, el tonto en fin, desdeña lo que es chileno. Su falta de comprensión le lleva al extremo de renegar de sus compatriotas, de restar su apoyo a las industrias que cooperan en la obra de fomento de la Economía Nacional.

Distinto es el criterio del hombre que trabaja por los demás y por los suyos. La experiencia le indica que adquiriendo un artículo de procedencia nacional, contribuye al bienestar de sus hermanos de trabajo, porque de la demanda de la producción chilena depende el buen salario y la estabilidad de las industrias y el comercio.

Todo obrero chileno debe sentir un legítimo orgullo de consumir productos chilenos. Es la Patria la que une los corazones, porque es la madre de todos y a todos quiere por igual.

La abundancia de trabajo está sujeta a leyes económicas, ineludibles, en cuyo desarrollo todos los chilenos contribuimos en la medida de nuestras fuerzas. Si hay protección para un artículo, éste se afirma en el mercado, se perfecciona y abarata su producción. El país recibe, por medio de los impuestos necesarios que el Gobierno, de acuerdo con el Congreso, determina; pero estos impuestos no son una exacción caprichosa, sino que el tributo que hemos de pagar en cambio de los servicios que nos hacen grata la vida.

E. C.

EDUCACIÓN SANITARIA

Manera de evitar los resfríos

Con el cambio de estación y temperatura empiezan a ser frecuentes los fríos. En algunas ciudades, gran número de personas ya han pagado su tributo a esta pequeña dolencia que puede tener serias complicaciones.

Por lo general, el resfrío ataca a las personas que no cumplen con los hábitos higiénicos que vigorizan el organismo haciéndolo más resistente a las enfermedades. Los individuos que no se habitúan a dormir con las ventanas abiertas, al baño diario, a los ejercicios al aire libre, a la correcta respiración y que no hacen una vida sobria, en lo que se refiere a costumbres y alimentación, están doblemente expuestos a los enfriamientos y afecciones del aparato respiratorio. Podemos comparar estos organismos con el acero que no ha sido templado y que se quiebra al menor golpe.

Los resfríos se contraen de las personas atacadas de este mal o por medio de los objetos contaminados con las secreciones nasales de dichos enfermos. El beso y el uso en común de vasos, pañuelos, etc., constituyen un vehículo para la transmisión del contagio, como las aglomeraciones en sitios estrechos y mal ventilados: oficinas, tranvías teatros, iglesias, etc.

Sin constituir una enfermedad grave, las complicaciones y consecuencias de los resfríos pueden ser muy serias, como por ejemplo la inflamación de los oídos y de las cavidades de la cara que comunican con la nariz (sinusitis), que pueden llevar al paciente hasta a operaciones quirúrgicas delicadas.

Para evitar el contagio de los resfríos es necesario que la persona que lo padece se mantenga aislada de los demás, que se lleve el pañuelo a la boca para toser o estornudar y, muy especialmente, que evite en absoluto acercarse a los niños para quienes un simple resfrío puede ser causa de muerte.

Carta de un obrero

Hemos recibido la siguiente carta de un operario del Establecimiento, que publicamos a continuación, reservándonos el nombre a petición del solicitante.

"Lota Alto, Junio 11 de 1930.—Señor Director de LA OPINION.—Presente.

Muy señor mío:

La presente tiene por objeto, señor Director, dar públicamente, por intermedio de nuestro periódico LA OPINION, y perdone, señor, que diga nuestro, pues debo declararle que así lo consideramos un gran número de operarios deportistas de este mineral, en vista de las atenciones que LA OPINION dispensa, en forma especial, a los deportes de los cuales somos ardientes partidarios.

Dispensará que me haya desviado del asunto que me ha guiado escribir estas mal hilvanadas líneas; la cuestión que iba a tratar se relaciona, señor, con los actos de incultura de que a menudo nuestros compañeros hacen gala en la sala del Cine, como llamábamos al biógrafo allá en el "Teniente".

Es el caso que en varias ocasiones, durante los espectáculos del Teatro de Lota Bajo, algunos compañeros que todavía no pueden entrar por el camino de la caballerosidad, lanzan sus pifias a la persona encargada de amenizar las funciones cuando no le tocan las cargantes piezas que están ya pasadas de moda, como "Calesero", "El tísico", "Mamá, yo quiero de eso", etc., etc.

Francamente, señor Director, muchas veces he sentido vergüenza de tales actos. Gracias a Dios, tenemos ya ganado un buen prestigio de personas que sabemos comportarnos en cualquier sitio que nos presentemos; pues, ya pasaron los tiempos en que nosotros no teníamos otro norte, los días de pago, que ir a emborracharnos y descuidar pésimamente nuestra presentación exterior.

Ahora tengo orgullo en decirlo, la inmensa mayoría de nuestros compañeros, se nos da por vestirnos, a la vista está que en los días de fiestas, muy difícil será para las personas que llegan a Lota, distinguir a un obrero minero de un empleado.

Pasaron los tiempos de las ojotas, de las fajas de colores al cinto y del sombrero "aguinado", como decíamos antaño, a los sombreros plegados con hilo de saco.

El ambiente actual es de plena civilización, la modalidad del minero ha cambiado por completo, antes era un ser despreciable por su incultura, ahora es un operario correcto, que ha extirpado de su vocabulario las palabras indecorosas, viste bien, frecuenta los salones sociales y sabe com-

LA DAMAJUANA

De sórdida taberna, sobre el mesón, sentada, destacaba sus curvas ventruda damajuana. Las huellas vinolentas de su boca dejaban adivinar el rojo licor que la llenaba. — La quité de aquel sitio, la puse en la ventana, en cuyas celosías el viento golpeaba. Observar pude entonces que hasta la damajuana el viento sigiloso y ávido se acercaba. Se deslizó silente por la obscura garganta, y al rozar sus paredes de cristal se escuchaba un rumor caverno, como de voz lejana. Puse atento el oído y escuché estas palabras, que del fondo siniestro lentamente brotaban: «Débiles vencedores los que cual rudas arañas arrancan de la tierra las riquezas soñadas. ¡Oh, míseros que mueren en campos de batallas, millares a millares, en triste caravana. ¡Yo rindo más humanos que toda esa matanza. ¡Oh, jóvenes amigos! Venid aquí a mi casa a beber de un vaso la embriagante substancia! Yo apago los sentidos del hombre que me ama, anulo la vergüenza y mato la esperanza. ¡Oh jóvenes amigos! Yo gano más batallas porque en lo que yo escancio como el volcán la lava, hay fuego que fulmina y muerte que anonada. Venid a ver mi vino que quema las entrañas! No tanto daño han hecho el cólera y la espada, pues mientras roja sangre circula en las batallas, yo mato siempre al cuerpo cuando maldigo al alma...!» Y me alejé asombrado del pie de la ventana pensando en lo que dijo aquella

mal oliente y sucia damajuana.

Contrataciones de Seguros Generales, Incendio, Vida, Accidentes del Trabajo, Marítimos
Compra y Venta de Acciones y Bonos
ROBERTO ALVARADO B.
Agente Autorizado de Señores
LOTA ALTO — Calle Población

Soc. IMP. Y LIT. "CONCEPCION" — Freire esq. Castellón — Casilla 57 C. — Concepción — 1930

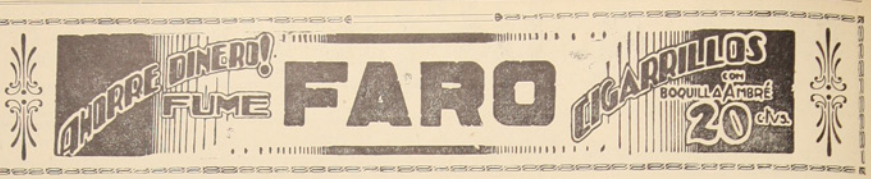

portarse como caballero en el sitio que se presente.

No obstante, quedan algunas personas desposeidas de buen sentido, y he aquí el por qué de esas pifias que se dejan oir en el Teatro cuando no tocan en el piano las piezas de su predilección.

Todo lo bueno que se ha hablado del obrero de la región del carbón, estos residuos de mala crianza, lo echan a perder.

Sin embargo, es de esperar que nuestros compañeros mal educados reflexionen y sean más moderados donde sea que se presenten, en la cancha, en el teatro, en la sala social, etc. y con nuestro comportamiento habremos ganado gran cosa ante nuestros demás compañeros y ante las personas extrañas que visitan el Establecimiento.

H. L. N.

ECONOMÍA DOMÉSTICA

Deberes primerdiales

Una dueña de casa, para que cumpla verdaderamente con sus deberes, debe saber: que el aseo y el orden, la buena preparación de las comidas y la confección y compostura de las ropas, constituyen la perfecta dueña de casa.

En esta sección, las dueñas de casa encontrarán siempre algo que les será útil.

Procedimientos útiles en la casa

Toda buena dueña de casa debe siempre tener a mano algo con qué pegar los objetos que se rompen o deterioran. Ahora daremos algunas recetas:

Para vidrio y porcelana. — Se tratan 20 gr. de gelatina blanca con 15-20 ctms. cúb. de alcohol de 90° y otro tanto de vinagre; la mezcla se hace en un recipiente cerrado, sumergido en agua caliente. Al cabo de algun tiempo se habrá disuelto la gelatina, formándose una masa semi-liquida. Este producto se aplica en caliente sobre las partes rotas, se ata fuertemente el objeto y se le deja por espacio de algunas horas. Conviene quitar la cola que se excurre de las junturas pegadas, antes que se seque, con un trapo mojado en agua caliente.

Para pegar celuloide. — Para unir los trozos de celuloide basta mojar los bordes rotos con ácido acético concentrado y unirlos ejerciendo una fuerte presión.

Para pegar costuras de impermeables. — Se impregna el tejido con acetato de alúmina y se deja secar. El ácido acético se evapora lentamente y la alúmina se pega en las costuras y las impermeabiliza.

COCINA

Sopa de arvejas secas

Esta sopa es muy nutritiva y económica: Se remojan desde la mañana, si es para la tarde, dos tazas de arvejas, para 6 personas, y se cuecen despues de lavarlas perfectamente en bastante agua. Una vez cocidas se sacan las arvejas y se muelen pasándolas por el colador para quitarles el hollejo y se ponen nuevamente a hervir en la misma agua en que se cocieron, agregándole un poquito de cebolla finamente picada y bien frita en un poco de aceite o manteca con un diente de ajo, que una vez frito, se quitará, y un poco de pimienta molida y sal. Aparte se frien en manteca muy caliente, cuadraditos de pan que se colocarán en la sopera. Se le pone la sopa de arvejas que estará hirviendo y se sirve. Si se quiere se le pone perejil finamente picado.

Croquetas de sémola

Se pone al fuego en una cacerola dos tazas de leche y una vez que suelte el hervor, se le deja caer, revolviendo para que no se apelotone, dos cucharadas bien llenas de sémola y se deja hervir suavemente sin dejar de revolver hasta que esté cocida. Se retira del fuego, se le pone un poquito de sal, pimienta molida, una cucharada de mantequilla y un huevo batido, con la clara batida aparte, como para merengues. Se pone de nuevo al fuego y vez mezclado todo, para que suelte el hervor y se vacia en un azafate bien extendido y untado de mantequilla, para que se enfrie. Se corta la pasta en rectángulos de 5 ctms. por 3ctms. y se pasan por un batido que se habrá hecho con uno o dos huevos y por pan rallado, friéndolos en manteca muy caliente, pues si asi no estuviere las croquetas se partirán. Tienen que quedar bien doradas y se sirven con salsa de tomates, preparada de la siguiente manera: Se frie en aceite un poquito de cebolla bien finita, con un diente de ajo, sal, pimienta molida, una hoja de laurel, un clavo de olor y si es posible unas hojitas de romero. Se le espolvorea una cucharada de harina y se le agrega poco a poco una o dos cucharadas de salsa de tomates en conserva y el agua necesaria lentamente, revolviendo para que no se apelotone la salsa y dejándola de la consistencia que más agrade. Se deja hervir un momento, se cuela y se sirve con las croquetas, bien caliente.

Los frutos de la inteligencia

o o o

Así como la tierra se trabaja y abona para que produzca ilimitada variedad de frutos y productos que, gracias al entendimiento del hombre que los selecciona y prepara, se refinan más cada día; hay necesidad imperiosa de cultivar la inteligencia de la juventud, pues INTELIGENCIA es tan grande e infinita en sus frutos como TIERRA, pero hay que desarrollarla por medios más adecuados al ambiente de los sujetos. El único procedimiento que todos pueden adoptar, por estar igualmente al alcance de todas las clases sociales, es el sistema de enseñanza que emplean las Escuelas Internacionales.

Premios a los colaboradores de "La Opinión"

LA OPINION invita a sus lectores a colaborar en el periódico en las siguientes condiciones:

1.º—El artículo debe tener 200 palabras aproximadamente.

2.º—Por ahora sólo se aceptarán artículos sobre los dos temas siguientes:

a) **Precauciones que deben adoptar los trabajadores para no sufrir accidentes en las minas o talleres**; y

b) **Consejos o indicaciones útiles a las familias sobre arreglo de sus casas, higiene, economia doméstica, cuidado de sus niños, etc., a fin de mejorar las condiciones de vida y evitar enfermedades.**

3.º—Se premiarán los tres mejores artículos que se reciban en cada quincena, como sigue: Un primer premio de $ 10.—, un segundo de $ 5.— y un tercero de $ 3.—.

4.º—Los artículos pueden remitirse en cualquier dia del mes y serán dirigidos al **Director de LA OPINION, Lota Alto.**

La falta más grave que puede cometer un operario

es, sin duda alguna, la de fumar en el interior de la mina.

No deseo en el presente artículo pasar por fatalista, sino hacer ver a mis compañeros de labor, que nunca serán extremadas las precauciones si cada uno al internarse en el fondo del Pique, no lleva la idea, saludable idea, de que cualquier descuido puede serle fatal debido a la imprudencia, muy lamentable, por cierto, de personas que creen que ir al "pais de la obscuridad" es como trabajar en los campos asoleados de la Zona Central, o en las pampas candentes del salitre.

No camaradas! La mina, por diferentes factores, es un sitio de peligro.

El minero consciente debe extremar su seguridad y por ende la de sus compañeros de trabajo.

El acto de fumar en el interior es, sencillamente, criminal; muchos accidentes se han debido a esta censurable costumbre de los operarios viciosos, que no pueden refrenarse y, aprovechando las partes frias, de gran ventilación, no trepidan en poner en peligro la vida de ellos y la de sus semejantes, en la confianza de que en aquel sitio no pueden correr ningún peligro.

De gran confianza se rodean estos trabajadores mineros al proceder así, sin pensar en aquel antiguo adagio que dice: "en la confianza está el peligro", adagio éste que las naves submarinas de nuestra marina de guerra llevan inscrito para dar a comprender a los tripulantes del cuidado con que deben rodear sus actos.

Son tantas las circunstancias que pueden motivar serias desgracias en las minas del carbón, que, para ser preciso, voy a citar el caso del fumador que puede ser agente directo de funestas consecuencias por el solo hecho de fumar en el trabajo.

El operario A, siguiendo su inalterable costumbre de fumar cerca de los ventiladores, es visto por el operario B, que se incorpora recientemente en la mina; B, que es tentado a la risa, es decir, "fumadorcito", piensa que encender el "pucho" en el trabajo es la cosa más natural del mundo, y ¿zas! que en un dos por tres el "Faro" o "La Favorita" es saboreado por el operario vicioso e ignorante, y de improviso el gas grisú, el mortal enemigo del minero, se extiende y siembra la ruina y la muerte por doquier.

¡El culpable directo? El operario A, que con su imprudencia, mal ejemplo, testarudez, hizo pensar al compañero que por primera vez llegaba a la mina, ignorante de los peligros que ella encierra, que el fumar era tan natural como hacerlo en la superficie.

Total, una catástrofe de grandes proporciones y la ruina y la miseria de muchas familias.

Para terminar, voy a relatar un caso horrible sucedido en una mina de carbón, en Bélgica, años atrás, caso que costó la vida a un crecido número de obreros.

De 560 hombres que bajaron llenos de vida y salud en la mañana del 28 de Enero a la mina de aquella región, 164 de ellos fueron retirados horriblemente carbonizados horas más tarde.

Era la obra del "grisú", del gas terrible que acecha la existencia de los mineros para darles el golpe mortal cuando menos lo esperan.

Los 160 hombres que trabajaban en uno de los laborees, perecieron allí instantáneamente. El incendio se produjo inmediatamente y muchos otros trabajadores quedaron sepultados en los derrumbes que se produjeron.

Todos los cadáveres que eran extraidos estaban inconocibles, horriblemente carbonizados. La desesperación de los deudos no tenia límites.

Evite Ud., entonces, el fumar en el interior de la mina. Y si otro compañero lo hiciera, convénzale Ud. del acto criminal que comete con su imprudencia incalificable.

"VIEJO RINCON"

CRONICA LOCAL

ECONOMATOS
DE LA
Compañía Minera e Industrial de Chile

Llegaron los sombreros **"BORSALINO'**
en colores y formas de última moda.

Por recibir:

La segunda remesa de impermeables
de cauchout.

El Jefe.

La Sociedad de Obreros "Ex-Fundición de Cobre" renueva su Directorio

En reunión general verificada con fecha 18 de Mayo, se efectuó el cambio de Directorio de esta Institución.

Los diferentes cargos recayeron en las siguientes personas:

Presidente honorario, señor José Andrés Lorca; presidente efectivo, señor José Venegas; vice, señor Manuel González; secretario, señor Moisés Aguilera; prosecretario, señor Guillermo Cartes; tesorero, señor Honorato Inzunza; subtesorero, señor Doroteo 2.º Coronado.

Directores, señores: Efraín 2.º Seña, Juan de la Rosa Hernández, Carlos Venegas, Lorenzo Leal y Abel Aranda.

Junta de Contabilidad, señores: José Retamal, Ricardo Vidal y Luis H. Muño. L.

Premios por Casas Aseadas y Balcones Adornados, otorgados por la Cía. Minera e Industrial de Chile, Establecimiento de Lota, en el mes de Abril de 1930.

CASAS ASEADAS

Premio extraordinario de una cocina económica.—Flavio Brañas Sánchez, pasador del Chiflón; vive con su esposa Elena del Río, en el Pabellón 50, casa 30.

Primer premio: *Manuel Jesús Herrera Manriquez*, mecánico de la Sección Cerámica; vive con su esposa Elena Inzunza y un hijo, en el Pabellón 2 Fca., casa 16.

Segundo premio: *Serafín Rivera Leal*, hortelano de la Sección Plantaciones; vive con su esposa Emilia Salgado y un hijo, en el Pabellón 9, casa 5.

BALCONES ADORNADOS

Primer premio: *Froilán Carvallo Peña*, apir del Pique Grande; vive con su esposa Margarita Pardo, en el Pabellón 79, casa 22.

Segundo premio: *Manuel Ibáñez Sáez*, barretero del Pique Grande; vive con su esposa Ana Carrera y dos hijos, en el Pabellón 47, casa 15.

En el mes de Mayo de 1930

CASAS ASEADAS

Premio extraordinario de una cocina económica. — Manuel Jesús Herrera Manriquez, mecánico de la Sección Cerámica; vive con su esposa Elena Inzunza y un hijo, en el Pabellón 2 Fca., casa 16.

Primer premio: *Juan Cárdenas Cárdenas*, mecánico de la Maestranza; vive con su esposa Adela Muñoz y tres hijos, en el Pabellón 4, casa 23.

Segundo premio: *Juan Silva Valdés*, pintor de la Sección Compostura de Casas; vive con su esposa Juana Retamal y siete hijos, en la casa N.º 11 sur-3.

BALCONES ADORNADOS

Primer premio: *Luis Fernando Pérez Almendra*, operario de la Herrería y Carpintería; vive con su madre Hortencia Almendra, en el Pabellón N.º 35, casa 10.

Segundo premio: *José Loyola Candia*, barretero del Pique Grande; vive con su esposa Rosa Guerrero y dos hijos, en el Pabellón 51, casa 41.

EXPRESION DE GRACIAS

Damos nuestros más sinceros agradecimientos al Rvdo. Padre señor Pedro Pinto; Superiora, Hermandad y alumnos del Colegio Santa Filomena; señorita Adriana Contreras y alumnos de la Escuela "Isidora Cousiño" del Establecimiento de Lota, y a todas las demás personas que se dignaron acompañar al cementerio los restos mortales de nuestra hijita Victoria Aillón (Q. E. P. D.) — *Bernardo Aillón y Elvira U. de Aillón.*

CARNET CINEMATOGRAFICO

MARTES 17. — La Chilean Cinema presenta a Tom Tyler en "Camaradas hasta la muerte". Tom Tyler, el intrépido cowboy, nos hará un gran papel en esta cinta de aventuras, en sus grandes combates librados con los hombres puestos fuera de la ley, a los cuales arrolla y los entrega a la justicia, que los condena a la reclusión en castigo de sus malas acciones.

JUEVES 19. — La Metro Goldwyn Mayer presenta al público de Lota a la famosísima actriz mejicana, la rival de Greta Garbo, Dolores del Río, en el soberbio drama pasional "La senda del 98".

SABADO 21. — Segunda función de la soberbia serie moderna, titulada "El Rey del Congo", que ha constituido el triunfo más estupendo de la temporada.

DOMINGO 22. — Segunda función de la sensacional serie "El Rey de las selvas", por el conocidísimo actor cinematográfico, el gran TARZAN, de memorable recuerdo en la afición, que ayer tuvo el gusto por función no hace muchos meses, las hazañas de este celebrado artista de Hollywood.

MARTES 24. — Otro suceso de gran sensación y emoción: "Perseguidos por la ley". En esta cinta tiene preponderante actuación el famoso perro "Rin-Tin-Tin", el inteligentísimo animal que se ha conquistado el aplauso unánime de la afición que gusta de este género de espectáculo.

JUEVES 26. — La Metro Goldwyn Mayer presenta la hermosa cinta titulada "Esclavas del falso amor". Su argumentación de gran interés, seguramente agradará al público, sobre todo si se piensa en que todas las producciones de la Metro tienen gran aceptación en nuestro público.

SABADO 28. — Tercera función de "El Rey del Congo", acompañada por varias presentaciones cómicas de los mejores bufos de la Compañía Cinematográfica Universal Picture.

DOMINGO 29. — Presentación de Tarzan, en la gran serial "El Rey de las selvas". Dado el éxito rotundo obtenido por esta cinta, se recomienda al público infantil adquirir con tiempo las entradas; para el caso las boleterías estarán abiertas desde las 2 de la tarde.

Tanda y noche. — No deje de ver Ud. a la más elegante de las artistas vienesas: Mady Christians, en su creación máxima de reina, acompañada por el gran actor francés Charles Venel, que actúa en el rol de Napoleón en la colosal cinta cinematográfica de la UFA de Berlín, titulada "La Reina Luisa y Napoleón". La más soberbia y esplendorosa de las obras históricas y pasionales, filmada bajo el patrocinio del Gobierno alemán.

Los amores y la tragedia de la célebre soberana de Prusia.

Obra henchida de patriotismo, de heroismo y de nobleza, en la que se pueden apreciar los aspectos más interesantes de la vida cortesana de Alemania durante el reinado de Guillermo II y Guillermo III.

VIDA SOCIAL

Manifestación.—El Sábado 7 del presente se efectuó, en casa del señor Luis Rivera, una entusiasta manifestación ofrecida por un grupo de amigos íntimos, en honor del distinguido deportista de Talcahuano, gran admirador de la afición local, señor José Sandoval.

El ofrecimiento de la fiesta estuvo a cargo del señor Santiago Bustos. Contestó el festejado agradeciendo altamente el rasgo de camaradería de aquel grupo de amigos, que en forma tan abierta lo festejaban. Al terminar la improvisación, el señor José Sandoval fué muy aplaudido.

La reunión transcurrió en un ambiente impregnado de sana alegría, brindándose durante el transcurso de ella por la felicidad del simpático boxeador porteño.

Asistieron a esta reunión íntima los señores: José Sandoval, Wolfango Melgoza, Santiago Bustos, Víctor 2.º Viveros, Antonio Espinoza, Luis Rivera, Osvaldo Alvear, Caupolicán Malbrán, Ernesto Camú, Luis Cuadra y Celso Jiménez.

Se encuentran haciendo uso del feriado legal los señorse: don Mortimer Naranjo, ingeniero del vapor "Benjamin Squella"; don José Manriquez, ingeniero del vapor "Don Ricardo", y don Luis Canales, radiotelegrafista del vapor "Don Luis".

Nacimientos. — Han nacido dos hijitas gemelas del señor Pedro Bascuñan y de la señora Emelina Perales de Bascuñán.

—Ha venido al mundo un hijito del señor Juan Torres y de la señora Estela Zapata de Torres.

—Un hijito del señor José Cruz Hernández y de la señora Amelia García de Hernández.

Matrimonios. — El 6 del presente se efectuó el matrimonio del señor Ismael Villar con la señorita Laura Opazo.

Sirvieron de testigos en la ceremo-

LA CALIDAD DE LOS CIGARRILLOS
CINE
OVALADOS GRUESOS DE 30 cts.
HA CIMENTADO SU PRESTIGIO
Elaborados por la Cía. Chilena de Tabacos.



Durante los funerales del deportista Pedro 2.° Leal, del Deportivo "Manuel Rodríguez".

Ecos de los funerales del malogrado deportista señor Pedro Leal

Con un numeroso y selecto acompañamiento, entre lo que podía contarse lo más representativo de las actividades deportivas locales, lleváronse a efecto el Domingo 18 del mes proximo pasado los funerales del malogrado jugador del primer equipo del deportivo "Manuel Rodriguez" y del seleccionado local, don Pedro 2.° Leal Cruces. (Q. E. P. D.)

Haciendo un cálculo prudente puede decirse que no menos de 500 personas formaban el cortejo, el que se puso en movimiento hacia el Cementerio encabezado por la Banda de Músicos del Establecimiento de Lota, la cual ejecutó, durante el trayecto, hermosas marchas fúnebres.

El carro, arreglado especialmente, para conducir los restos del extinto, era arrastrado por los diez jugadores restantes del cuadro de honor, todos debidamente uniformados, llevaron a Leal al Campo Santo, cumpliendo así el triste y piadoso deber de conducir hasta la mansión eterna al que fuera hasta hace poco uno de los excelentes jugadores y mejor camarada.

Tres estandartes sociales encabezaban el cortejo, precedidos, como hemos dicho más arriba, por la Banda de Músicos del Establecimiento estos eran: Deportivo "Manuel Rodriguez",—al cual pertenecia el extinto—el de la Sociedad "Unión de Maquinistas", de la cual era socio, y del "Matias Cousiño", club en el que se iniciara Leal en el arte del dominio del balón.

En el cementerio hicieron uso de la palabra, don Pablo Sanhueza D., en nombre del Deportivo "Manuel Rodriguez" y los representantes de las siguientes instituciones mutualistas y deportivas: Asociación Local de Fútbol, Matias Cousiño F. C., Sociedad Unión de Maquinistas, Deportivo Luis A. Acevedo, Sociedad de Artesanos y Obreros, Unión Lotilla F. C., Sociedad Academia de Baile "La Unión" y don Alberto Fuentealba en nombre de los amigos del extinto.

---

nia civil los señores Alberto Pezzo y Cristóbal Hernández.

—Se ha verificado el matrimonio del señor Alejandro Jiménez con la señorita Flor Maria Troncoso.

En la ceremonia civil actuaron de testigos los señores Brigido Soto y Herminio Cotar.

Enfermos. — Bastante restablecida se encuentra en el Hospital de la Compañía Minera e Industrial de Chile, la señora Elena U. de Pérez de Arce.

—Ha sido operada con toda felicidad, por los médicos del Establecimiento señores A. Herrera de la Vega y A. Oyaneder, la señora Luz G. de Rojas.

—Continúa hospitalizado el señor Javier Pinto, su estado es muy satisfactorio.

—Se encuentra fuera de peligro, después de haber sido sometida a una delicada operación, la señora Leonila C. de Muñoz.

—Ha sido nombrado Secretario del Tribunal del Trabajo de Coronel, el señor Luis Toledo Sierra.

Once intima. — En dias pasados se efectuó una once intima entre el personal de las Secciones Mecánica y Electricidad, con el laudable propósito de estrechar las relaciones existentes. La reunión transcurrió dentro de la mayor compostura, alternándose en la conversación los temas de actualidad con los chistes entusiastas de los asistentes.

Concurrieron a esta once los señores: Domingo Aguilar, Francisco Aravena, Arturo Scalfi, Juan de Dios Navarro, Leonel Montes, Hipólito Cid, Miguel Contreras G., Elías Cañoas, Guillermo Herrera, Luis Vergara, Juan de Dios Herrera, José Maria Concha, Oscar Herrera, Carlos Mellado, Luis Silva, Próspero Vargas, Humberto Neira, Rosamel Suazo, Julio Llaeger, Luis Mellado, Juan Sierra, Amador Montes, Pedro Pérez, Oscar Lorca, Miguel González, Manuel Aguilar, Luis Burboa y muchos otros cuyos nombres se nos escapan.

—En los últimos dias de Mayo fué bendecido en la parroquia de Lota Bajo, por el Rvdo. Padre Morand Obrel, el matrimonio del señor Victor Concha Muñoz, con la señorita Nicida Pedreros.

Sirvieron de padrinos el señor Hermógenes Meza y la señora Luisa C. de Meza.

Después de las ceremonias religiosa y civil, los desposados ofrecieron una comida intima a sus relaciones. Acto éste que se prolongó hasta avanzadas horas de la madrugada.

Asistieron las siguientes personas: señoras Petronila Sepúlveda de Toro, Clorinda Muñoz de Concha, Luisa Concha de Meza; señoritas Juana Concha Muñoz, Honoria Herrera, Pascuala Herrera, Carmela Sepúlveda, Orfelina Concha y Rosa Salas; señores Victor Concha Muñoz, Luis A. Concha M., Mercedes Concha Vejar, José Maria Concha Muñoz, Juan de Dios Herrera, Pedro Salas, Hermógenes Meza, Sebastián Herrera, Humberto Salas, José Herrera, José Hernández, José Sepúlveda, Manuel Aguayo, Carlos Salinas, Jorge Herrera, Benito Suazo, Luis Oñate, Juan Suazo, Ernesto Pedrero, Juan Mendoza y Pedro 2.° Pereira.

Bautizo. — En la parroquia de Lota Bajo se puso óleo a un hijito del señor José Cruz Hernández y de la señora Amelia Garcia de Hernández.

Sirvieron de padrinos el señor Hermógenes Meza y la señora Luisa C. de Meza.

Comida intima. — El Sábado 7 del presente se verificó en casa del señor Francisco Sierra, una comida intima entre un grupo de amigos.

Asistieron los señores Arturo Scalfi, José Mercedes Concha, Francisco Aravena, Roberto Beltrán y Victor Aravena.

Cumpleaños. — Con motivo de su cumpleaños, el señor José M. Concha ofrecerá la noche del 20 del actual una comida a un grupo de sus relaciones, que se llevará a efecto en su casa habitación en Lota Alto.

Baile social. — Todo un acontecimiento social resultó el baile organizado por los activos dirigentes del Luis Cousiño F. C., reunión que se efectuó el 7 del presente mes.

Desde temprano se dieron cita numerosísimas familias obreras al salón de la citada institución, bailándose entusiastamente hasta altas horas de la madrugada.

Próximamente el Directorio hará una exposición de las utilidades percibidas en esta reunión, que ha dejado gratos recuerdos entre las personas que tuvieron oportunidad de asistir.

Relojeria Barbier

Insignias de oro, plata, etc., para Sociedades, a bajo precio.
Relojes de bolsillo, de pulseras cuadrados, rectangulares etc., de las mejores marcas mundiales, a precios rebajados.
OBJETOS DE ARTE, COPAS Y ESTATUTAS A PRECIOS SIN COMPETENCIA

El Niño y sus Derechos

Habitantes de un planeta regido por el sol, rodeado de atmósfera y cubierto de agua en dos terceras partes, corresponde por modo legislable a los niños:

1.° El derecho a la luz del sol.

2.° El derecho al aire abundante.

3.° El derecho al agua y a la limpieza.

Ni el Estado ni quien quiera que sea tiene derecho para recluir al niño en locales cerrados a la luz y privados de agua y de limpieza, por más que tales escondrijos se condecoren con el nombre de escuela o inquilinato.

Por su condición de ser, en periodo de desarrollo, el niño necesita alimento suficiente, ejercicio saludable, alegría que dilate su organismo, amor que fomente su vida moral, verdad que nutra su vida intelectual. Por eso tiene inalienablemente:

4.° El derecho de sustento.

5.° El derecho al ejercicio corporal.

6.° El derecho a la alegría.

7.° El derecho al amor.

8.° El derecho a la verdad.

Por eso es deber primario de la familia y subsidiariamente del estado, procurar la suficiente alimentación, la saludable recreación y alegría de los niños a los cuales se debe la verdad y el amor.

Es crimen de lesa niñez flagelar al niño o criarlo rodeado de tristeza.

Enseñarle la mentira, con cualquier traje que se disfrace, es crimen de lesa humanidad.

EVITA LOS EXCESOS

Un hombre consciente y sano es sobrio en sus palabras y profundo en sus acciones, siempre determinadas por un elevado concepto moral.

Sobriedad en las comidas; no beber ni comer en exceso, no hartarse.

Franklin, el obrero tipógrafo norteamericano que descubrió el Pararrayos y fué Presidente de los Estados Unidos, aconsejaba siempre: «No HABLEIS NUNCA DEMAS».

Un charlatán es un farsante. Antes de hablar, conviene pensar en lo que va a decirse. Nunca debe precipitarse en juicios temerarios, porque con ello se equipara con el tonto, el que no dispone de la facultad de discurrir o pensar, y que, por lo mismo, no lleva su propio control.

En el trabajo, el obrero no debe nunca ocupar el tiempo en charlar cosas banales. Puede ocurrir que cualquiera distracción de su parte sea causa de un accidente, de un deterioro en la maquinaria, o de un trabajo imperfecto.

No debe entretener la atención de un compañero.

Hay algo en el hombre que lo eleva moralmente sobre sus semejantes: es su sobriedad.

E. C.

¿CUANTOS SOMOS?

Lo sabremos el 27 de Noviembre de 1930, fecha en que se realizará el CENSO NACIONAL DE LA POBLACION

Ofrezca su concurso a la Comisión Comunal que funciona en la Ilustre Municipalidad

Dirección General de Estadística — Comisión Central del Censo.

La Lucha por la Instrucción

Se vive solamente en proporción a lo que *se sabe*.

Lo que no se sabe ni se conoce, es como si no existiera para el *ignorante*.

El hombre y la mujer sufren por su *ignorancia*.

Los niños sufren por la *ignorancia* de sus padres.

La familia sufre por la *ignorancia* de sus miembros.

Las naciones sufren por la *ignorancia* de sus ciudadanos.

La humanidad toda gime bajo el peso de la *ignorancia*.

Sólo la *instrucción* da la felicidad en la medida que se lucha por ella y se posee.

Los pueblos más dichosos son los que más han hecho por la *instrucción*.

Es la fortuna de mayor valía para la sociedad.

Sin la *instrucción* no es posible conseguir el progreso.

Luchemos por conquistarla.

Escuelas Internacionales de la América del Sud

NIÑOS Y PERROS

Se me ha dicho de pronto: —¿No tiene Ud. perro? ¡Es raro que no tenga usted perro! —Y he quedado mudo y lleno de sorpresa, sin saber qué excusa aducir. Es verdad: en mi casa no hay perro ni gato, ni irracional alguno. ¿Por qué? He sentido siempre viva simpatía por los animales; he reñido, por defenderlos, recias y aún descomunales batallas; he sufrido de un modo terrible viendo atormentar a seres indefensos y he encomiado la labor educadora y viril de las sociedades protectoras. ¡Y no tengo perro!... ¿No hay en esto alguna inexplicable contradicción?

En fuerza de darle vueltas al magín, he llegado a una afirmación que pudo bien servirme de disculpa provisional: una cosa es amar al perro y muy otra vivir con el perro; una cosa es compadecer y aún mirar con honda simpatía a los delincuentes, y otra compartir con ellos la celda. Hay mucha diferencia entre profesar afecto a los animales y tenerlos constantemente al lado. ¡No, por Dios! Hay demasiada animalidad en el mundo. Bien se está el mastín en la granja, y el gato en la biblioteca o la catedral, y el corderillo en el redil, y el pájaro en las ramas del árbol. Pero en el escritorio, en el laboratorio, en la vida y el trajín cotidianos...

***

Siempre que veo a un niño o a una mujer hermosa acariciar y aún besar a un perro o a un gato, o a uno de esos delicadísimos canes que parecen un copo de algodón, o a uno de esos felinos que semejan lustrosas esfinges, involuntariamente tiemblo. ¿Ignoran sus manos inocentes que los animales, cuando no se crían al aire libre, llevan consigo todo género tan inofensivos y que aportan los gérmenes de la difteria, de la tuberculosis, de la entorocolitis y de las fiebres eruptivas? Y los niños de infecciones; que tal vez la tercera parte de las enfermedades de los niños provienen del contacto de esos animalillos que parecen los abrazan efusivamente, y las mujeres más hermosas unen en óculos arrebatados sus labios de carmín con sus sucios hocicos. Y hay quien duerme con ellos y les da de comer en su mismo plato, y quien les cobija en su regazo con la abnegación de una madre. Cuando llega el verano, los diarios comienzan a registrar los casos de rabia; este es el mal menor, lo que no se ve es la mortalidad producida por la infección y por el contagio. Sólo cuando llegan los arañazos y los mordiscos es cuando la víctima exclama:

—¡Qué pícaro animal! ¿Pues no me ha hecho daño como si fuera una persona?

Repito que es noble y meritorio el amor a los animales; no la conversación con ellos, ni mucho menos la íntima convivencia. Ni aún puede invocarse la pretendida utilidad del perro ni el gato en las poblaciones populosas. Contra los roedores es más eficaz el cepo y la santa limpieza. El perro ladra de noche a todos los ruidos, menos al del ladrón, que, previamente, y durante algunos días, le ha regalado con golosinas.

El perro y el gato en las casas sirven para acarrear enfermedades que pudieran ser evitables, para que los racionales discutan y a veces se peleen y para propagar el absurdo de que los animales son mejores que las personas, afirmación repetida hasta la saciedad por los egoístas que no comprenden el hacer bien sin que el protegido les lama las manos.

Ama los deportes

Factor decisivo para la buena salud del obrero, es la práctica de los deportes.

Puede decirse que el obrero tiene a la mano la panacea que ha de prevenirle de todas las enfermedades: la gimnasia de desarrollo y los deportes.

No se necesita tener aparatos especiales ni hacer gasto alguno.

La gimnasia debe practicarse continuo y prudencia. Hasta los 8 años de edad, el niño debe sólo jugar al aire libre.

De los 8 a los 16 años, la gimnasia de desarrollo puede hacerse dentro de una sala y tendrá por objeto fortificar el pulmón, el corazón y le estómago, por la gimnasia científicamente ejecutada y después por los juegos utilitarios y deportes.

De los 17 años adelante, la práctica de los deportes puede generalizarse, pero no incurriendo en la especialidad en un determinado deporte, pues con ello se produce, entiéndase bien, la atrofia física. Así, la práctica exclusiva del balompié perjudica el desarrollo de los músculos del torso, en tanto las piernas se vigorizan. De esta manera el hombre, en vez de recibir un beneficio, recibe un grave perjuicio.

PIDA USTED
EL FAMOSO
LIENZO
MAPOCHO
Por su precio y calidad no tiene
COMPETIDOR



CELSO CHAGUAN PROXIMAMENTE VERSUS WOLFANGO MELGOZA

DEPORTES

BOX AFICIONADO

La posibilidad de un nuevo encuentro entre el valdiviano Celso Chaguán y Wolfando Melgoza, de Lota.—Estado en que se encuentran las gestiones sobre esta pelea.—Una mirada a las actividades del fútbol local.—Permanecemos en estado estacionario debido a las lluvias de estos días.—Un deporte poco conocido se abre en la localidad.—El torneo de Ping-Pong, organizado por el Club Deportivo «Manuel Rodríguez».—Hay cerca de veinte y cinco inscritos hasta la fecha.

A la fecha en que aparezca nuestro periódico estarán, posiblemente, finiquitadas las gestiones para la realización del encuentro entre estos dos buenos aficionados que gozan, hoy por hoy, de un merecido cartel entre la afición sureña.

Ha quedado la duda del mejor contendor, después de la pelea efectuada en la capital de la provincia.

Los numerosos aficionados que tuvieron oportunidad de presenciar este encuentro, esperan, con sobrada razón, se fije la fecha definitiva para la realización de la revancha entre estos dos pesos ligeros.

En lo que se refiere a Lota, este interés es por demás marcado, pues pudieron los aficionados lotinos conocer desde cerca al científico Chaguan, como ha dado en llamársele.

Por otra parte, hubo también ocasión de ver actuar a Melgoza frente a un rival poderoso y de este modo apreciar las cualidades de buen fighter del lotino.

A Melgoza no se le había visto emplearse a fondo frente a un aficionado como el valdiviano, pues, salvo algunas excepciones, los contendores que ha tenido en Lota han sido fácilmente vencidos por el lotino, que ha demostrado en todas las ocasiones una mayor ciencia para dominar a los rivales que han venido a este pueblo.

En cambio, en la velada efectuada en Concepción, nuestro peso liviano hubo de someterse a una prueba dura y dar todo cuanto podía para hacer frente al valdiviano que venía precedido, desde luego, de una gran fama, tanto como boxeador en el verdadero sentido de la palabra, como pegador fortísimo en la pelea de corta distancia.

Estas características son las que han movido a la Dirección del Centro Quintín Romero, de Lota, para solicitar de la empresa que tuvo a su cargo la realización del primer match, organizara una vez más una pelea entre estos dos aficionados.

Para esta ocasión se promete que Melgoza irá en buenas condiciones, pues descansará el tiempo necesario para someterse a una preparación más eficaz con expectativas de un mejor papel todavía frente a Chaguan.

Se juega Melgoza una dura carta y por estas circunstancias es de aplaudir la iniciativa del Centro de llevarlo en condiciones óptimas para su futuro encuentro.

Explicamos estos detalles, pues tuvimos oportunidad de conocer la forma cómo el valdiviano se prepara para sus encuentros.

Dedica su tiempo especialmente a la práctica del deporte boxeril y su preparación es concienzuda en todo sentido, manteniendo un descanso necesario para una mejor actuación en el ring, lo cual redunda naturalmente en beneficio positivo para sus presentaciones.

Melgoza hará también en esta forma su entrenamiento, por lo cual creemos que la pelea resultara de por sí interesante.

El lotino ha podido apreciar casi en todas sus partes la escuela de Chaguan y conoce también su pegada, por lo cual Melgoza entrará al ring con más confianza para hacer una pelea más ofensiva que la anterior.

Veremos, pues, los dos mejores aficionados del sur de Chile en la plenitud de sus fuerzas, iniciar un combate más emocionante que el del Sábado 17 de Mayo.

Melgoza se entregará pleno a hacer emplearse al valdiviano desde el comienzo de las vueltas.

Esta pelea, según las gestiones de que tenemos conocimiento, se hará dentro del presente mes de Junio en el mismo Teatro Arturo Prat de Concepción.

Avanzamos a la afición lotina a explicar la imposibilidad de haber efectuado este match en Lota.

Los gastos que demandaría la traída de Chaguan a Lota son demasiado elevados y el público no responderia a los precios que naturalmente habría que cobrar para financiar la velada.

Por otra parte, se tropieza con el inconveniente de no haber en Lota un local que reuna las condiciones para contener al numeroso público que acudiría a este encuentro.

La Dirección del Centro pedirá a la Asociación de Box lotina consiga un árbitro de Talcahuano para este match, a fin de dar mayor imparcialidad al encuentro de fondo.

En los preliminares actuarán solamente dos o tres aficionados lotinos, pues la empresa estima mucho gasto la concurrencia de mayor número de aficionados a Concepción.

Posiblemente actuarán en los preliminares Pantaleón Salgado, Enrique Peña y algún otro de este pueblo cuyo nombre aun no se conoce en atención a que la lista de contendores de Concepción no ha sido enviada a la Secretaría del Centro.

Estamos, pues, en vísperas de conocer cuál de los dos aficionados de que nos preocupamos, será el mejor de estos lados.

Una mirada a las actividades del fútbol local.—Permanecemos en estado estacionario debido a las lluvias

Las últimas competencias del fútbol de Lota han debido interrumpirse estos días por las persistentes lluvias, que no han dado ocasión para que continúen desarrollándose los encuentros de orden interno organizados por la Liga local.

La afición lotina, que presta su atención más especial por el popular deporte, ha debido alejarse de los campos lotinos en vista de las causas anotadas más arriba.

Por otro lado, las competencias, que han estado resultando interesantes después de los últimos torneos, han dado ocasión para conocer nuevos factores y elementos de valor para los conjuntos locales.

Ha habido algunos clubes lotinos que han presentado, con eficacia, nuevos hombres a los partidos, trayendo, como consecuencia lógica, la superioridad de cuadros que en temporadas pasadas han quedado relegados a los últimos lugares de las competencias.

En cambio, los campeones han cedido lugar a los clubes que, organizados en esta forma, han revolucionado el ambiente futbolístico de la localidad.

Podría conseguirse la realización de un encuentro entre clubes como el Rodríguez, Matías y otros que presentaron en los últimos torneos nueva gente.

Esto sería interesante y por esta causal los aficionados esperan ansiosos que venga el buen tiempo para ver las fuerzas especiales de sus respectivos equipos.

Esto traerá, como es natural, un mayor aporte de elementos para el cuadro máximo de Lota, el cual tiene algunos partidos pendientes con selecciones vecinas.

Podría conseguirse esta vez una preparación más acertada de los hombres que deben formar este cuadro.

Hay tiempo suficiente para estudiar en todas las esferas de los clubes locales los nuevos valores que, como decimos, han venido a engrosar las filas de cada uno.

Entendemos que los dirigentes futbolísticos tomarán en consideración estos detalles que deben empezar a conocerse desde luego para estar preparados para una sorpresa de esta naturaleza.

Como en los partidos que se han efectuado últimamente la Tesorería de la Liga ha recibido, por el capítulo de entradas de cancha, algún dinero, creemos que ello será con el objeto de hacer una preparación de nuestras huestes superiores, consiguiendo la venida de algún entendido en fútbol que guíe a nuestros muchachos para las presentaciones futuras.

Siempre hemos dirigido nuestros rumbos en este sentido, pues conocemos que con ello hacemos un bien al deporte más popular de la localidad.

Una prueba eficaz la tuvimos cuando se preparó el equipo seleccionado de Lota con la dirección de una persona que tuvo a su cargo a quince hombres entregados por la Liga de Lota para formar el cuadro seleccionado.

La actuación de este equipo fué sorpresiva, si se quiere, pues tuvimos la satisfacción de pasear invictos los colores de Lota frente a selecciones de importancia, tales como las de Schwager, Coronel y Curanilahue.

Tanto más efectiva fué esta preparación cuanto que la última de las Ligas mencionadas mantenía un título que era honra de la región.

No fué aquello posiblemente el producto de una enseñanza científica, fué sencillamente que nuestros muchachos tuvieron una mano que los guiara y con detalles disciplinarios fué que el conjunto lotino nos presentó sus mejores jugadas en aquella ocasión.

Sería ésta, pues, la ocasión de ir conociendo desde luego los detalles para hacer de nuestra selección la mejor de la región.

Sabemos que en la dirección de la Liga hay hombres entusiastas que

La Tienda Nueva
DE
Guillermo 2.° Burger
Casilla 65 - LOTA - Teléfono 18

Mantenemos siempre provisiones frescas para familias, de insuperable calidad, a los precios más bajos en plaza.
Efectúe aquí sus compras y ganará dinero.
PESO EXACTO
Reparto rápido a domicilio.

miran con todo interés este deporte, y aportando su concurso en esta forma pondrán al fútbol lotino en el lugar que le corresponde.

Acción y conciencia en los actos de nuestros dirigentes harán de este deporte el mejor.

Para ello estimamos que se cuenta con el aporte desprendido de los clubes que hacen también labor para engrandecer el fútbol local.

Una muestra la vemos con la actuación que han venido desarrollando en los comienzos de la presente temporada.

Un deporte poco conocido se abre en la localidad.— El torneo de ping-pong organizado por el Club Deportivo «Manuel Rodríguez».— Hay cerca de veinte y cinco inscritos hasta la fecha.

Poco conocido es entre los deportistas lotinos este hermoso deporte de sala.

Nos referimos al ping-pong, que recién empieza a introducirse en los clubes locales.

Ha correspondido al Club Deportivo Manuel Rodríguez iniciar las actividades de este deporte.

La extensa sala del club mencionado se ve invadida en estas largas noches de invierno por un crecido número de socios que practican, con todo entusiasmo las largadas de raqueta.

Hemos tenido la ocasión de ver los preparativos de entrenamiento hechos por los numerosos inscritos para este torneo.

Se hace, naturalmente, escasa una mesa para un número tan crecido de aficionados, por lo cual los directores de turno deben reglamentar todas las noches los turnos para que tomen parte los que lo practican.

El torneo del Domingo 15

Con el objeto de darle mayor impulso a este deporte, el Club Manuel Rodríguez ha organizado una interesante competencia de carácter interno que se efectuará el Domingo 15 del corriente en el salón de propiedad de la institución.

Laudable ha sido la iniciativa de los organizadores de esta competencia, pues de este modo se atrae con toda justicia a sus numerosos socios que frecuentan el salón «social, haciendo de este modo mayor conocimiento entre los socios, los cuales, apartados de otras actividades del club, encuentran en esta sana distracción un atractivo especial.

El salón se ve concurridísimo con este motivo y los inscritos se preparan para la gran jornada con todo entusiasmo.

Los premios

El club, para estimular esta competencia, ha acordado conceder importantes premios para los vencedores.

Estos premios serán costeados con el valor que se cobrará por la inscripción de cada participante.

La entrada para presenciar esta competencia es enteramente gratuita para los concurrentes.

Los inscritos

Entre los aficionados que actuarán tuvimos oportunidad de conocer a los jugadores Lorca, Gómez, hermanos Aravena, Poblete, Herrera, Pérez, Paredes, Moya, Araneda, González, García, Contreras y otros cuyos nombres se nos escapan.

Estas competencias continuarán desarrollándose cada vez que los jugadores demuestren interés por ella.

Para esto el club dará todas las facilidades a fin de fomentar de este modo un deporte desconocido hasta ahora en la localidad.

Esperamos que las demás instituciones deportivas sigan el ejemplo del Club Manuel Rodríguez y veamos en un futuro no lejano competencias interclubes que den mayor importancia a la amistad deportiva.

Entretanto, esperamos concurrir el Domingo 15 del corriente para apreciar en todas sus fases las jugadas de los nuevos maestros del ping-pong y ofrecer en nuestro número amplios detalles de esta jornada a realizarse en el amplio local del Club Manuel Rodríguez.



El cuadro de honor del Carlos Cousiño F. C. cuya actuación en las arenas deportivas locales, le ha dado opción para ocupar el segundo puesto por la temporada oficial del año 1929.—En la próxima partida oficial, Luis Ferroviario de Coronel, la afición sabrá definitivamente el lugar que corresponderá al foguead conjunto del Carlos Cousiño F. C.

La cargada al arquero a la luz del Reglamento de Fútbol

El verdadero alcance de las disposisiones reglamentarias sobre un punto que ha desorientado a la opinión deportiva del país

Ya que se inicia la nueva temporada de fútbol, es oportuno que tratemos el punto relacionado con la cargada al arquero, que en estos últimos tiempos ha constituido el tema de las interpretaciones más variadas.

En la pasada temporada se divulgó en los círculos deportivos la especie de "que reglamentariamente estaba prohibida la cargada al arquero" y en todos los partidos del año, todo el mundo pudo darse cuenta de que tal suposición—que no es otra cosa—era respetada prácticamente por nuestros futbolistas. No nos explicamos el origen de esta "nueva regla", porque lo cierto es que desde que se reglamentó el fútbol, las disposiciones pertinentes a este punto *no han sufrido modificación*. Hemos llegado a atribuir su origen, solamente, a un debate que se planteó en cierta ocasión en las sesiones de la Asociación de Arbitros de Santiago, oportunidad en que se hizo una simple indicación para pedir a los árbitros el mayor celo en el cumplimiento de las disposiciones reglamentarias correspondientes, porque en la práctica, el 99 por ciento de las cargadas al arquero resultaban "foul". Todo no pasó más allá de lo expuesto, y sin embargo, se divulgó—no sabemos por qué fenómeno psicológico—esta suposición, que viene a constituir en el hecho una nueva regla, una modificación substancial a las disposiciones reglamentarias vigentes.

Veamos ahora, lo que, en efecto, disponen los reglamentos oficiales.

Se refiere al punto que ocupa nuestra atención, el artículo 8.º del reglamento, cuyo inciso segundo, dice a la letra:

"El arquero no puede ser cargado sino cuando tenga la pelota en las manos, obstaculice a un contrario o salga del área de goal."

La disposición es breve y terminante, concebida lacónicamente como todo el Reglamento de Juego.

De ella se desprenden claramente, las siguientes reglas:

1) Por regla general el arquero no puede ser cargado, pero, por excepción, sí.

En consecuencia, no está absolutamente prohibida la cargada.

2) De acuerdo con las excepciones que acepta la regla general, el arquero puede ser cargado *cuando tenga la pelota en las manos*. ¿Y en qué sitios?

No hace excepciones el Reglamento, y en consecuencia, estando el arquero con la pelota en las manos puede ser cargado, cualquiera que sea el sitio en que se encuentre.

3) De acuerdo con las mismas excepciones, el arquero puede ser cargado *cuando obstaculice a un contrario*. Es preciso, no obstante, tener presente que esta excepción no autoriza al jugador para cargar violentamente al arquero, sino que debe ser una cargada normal, sin violencia.

ANTES DE NACER

el bebé a quien Ud. espera ansiosamente, es necesario que su alimentación diaria se enriquezca, por lo menos, con un plato de

Avena "GAVILLA"

que contiene los elementos indispensables para su completo bienestar y para el correcto desarrollo del ser «que vendrá».

Avena "GAVILLA"

es rica en elementos nutritivos, tales como vitaminas, proteínas, hidratos, elementos que, reponiendo las energías que su organismo está dando, contribuyen a que la criatura nazca sana y vigorosa.

Tome diariamente "AVENA GAVILLA"

Prefiera envasada: el envase garantiza la limpieza, frescura y legitimidad del contenido.

SERVICIO METEOROLÓGICO DE LOTA ALTO

Observaciones registradas hasta el 9 de Junio y su comparación con el año anterior en igual lapso de tiempo.

TERMOMETRIA

Temperatura	A la sombra		Cielo descubierto
	1929	1930	1930
Máxima del año	30°	28°	41°
Mínima del año	4°	6°	5°

HIGROMETRIA

Humedad del aire	1929	1930
Máxima del año	100	100
Mínima del año	29	39

BAROMETRIA

Presión atmosférica	1929	1930
Máxima del año	769	766
Mínima del año	748	750

PLUVIOMETRIA

Milímetros de agua caida	1929	1930
Total hasta la fecha	317.3	510.2
Total en el año	990.6	

AGUA CAIDA EN 1929 Y EN LO QUE VA CORRIDO DEL PRESENTE AÑO

	1929		1930	
Enero	78.6	milímetros	0.0	milímetros
Febrero	3.7	,,	17.9	,,
Marzo	5.1	,,	21.6	,,
Abril	26.3	,,	218.1	,,
Mayo	178.0	,,	116.5	,,
Junio	195.7	,,	136.1	,,
Julio	63.5	,,		,,
Agosto	206.6	,,		,,
Septiembre	113.5	,,		,,
Octubre	30.4	,,		,,
Noviembre	9.1	,,		
Diciembre	78.1	,,		
TOTAL	990.6	,,	510.2	,,

Hora de la plea y bajamar en el puerto de Lota, desde el 16 al 30 de Junio de 1930.

Arreglada a la Hora Oficial

Fecha	PLEAMAR	BAJAMAR	PLEAMAR	BAJAMAR
16	2.07 A. M.	8.19 A. M.	2.35 P. M.	8.45 P. M.
17	2.51 ,,	9.03 ,,	3.26 ,,	9.30 ,,
18	3.32 ,,	9.44 ,,	3.59 ,,	10.22 ,,
19	4.13 ,,	10.25 ,,	4.40 ,,	10.55 ,,
20	4.53 ,,	11.05 ,,	5.20 ,,	11.35 ,,
21	5.35 ,,	11.47 ,,	6.00 ,,	0.18 A. M.
22	6.20 ,,	0.33 P. M.	6.50 ,,	1.05 ,,
23	7.09 ,,	1.22 ,,	7.35 ,,	1.54 ,,
24	8.04 ,,	2.17 ,,	8.32 ,,	2.45 ,,
25	9.04 ,,	3.17 ,,	9.32 ,,	3.45 ,,
26	10.08 ,,	4.21 ,,	10.36 ,,	4.51 ,,
27	11.14 ,,	5.27 ,,	11.44 ,,	5.54 ,,
28	0.18 P. M.	6.31 ,,	0.49 A. M.	7.00 ,,
29	1.18 ,,	7.21 ,,	1.48 ,,	7.50 ,,
30	2.12 ,,	8.25 ,,	2.40 ,,	8.52 ,,

lentamente, sino solamente obstaculizar a su vez al arquero, sin hacer uso de las extremidades, en una palabra, por acto de mera presencia.

4) Conforme a la tercera excepción, el arquero puede ser cargado *cuando haya salido fuera del area de goal*. De acuerdo con esta disposición no es necesario que el arquero tenga la pelota en las manos, pues basta que se encuentre fuera del área de goal, es decir, de la zona de las seis yardas.

Naturalmente que los jugadores al tomar nota de esta disposición, deben tener presente que en ningún caso ella autoriza para cargar violentamente sin otro norte que aniquilar físicamente al arquero, como se hace por lo general. La pechada debe ser lo necesariamente prudente en un juego que no consiste—como muchos se lo imaginan—en desbaratar del adversario a fuerza de estrellones o de puntapiés. Y la cargada no debe ser en ningún caso al "hombre" sino a la "pelota".

Creemos dejar explicadas las disposiciones reglamentarias que ocupan nuestra atención, y como punto final sólo debemos recomendar:

1.° A los árbitros el mayor celo en el cumplimiento estricto de las mencionadas disposiciones, para evitar los abusos y las graves consecuencias del juego violento.

2.° A los arqueros, desprenderse siempre cuanto antes del balón, para evitar situaciones embarazosas.

3.° Y a los jugadores, en general, un tino escencial en las cargadas para que no incurran en infracciones reglamentarias, ya que la pechada al arquero se presenta más fácilmente que ninguna otra jugada para incurrir en faltas graves.

NOTICIAS DEL PAIS Y DEL EXTRANJERO

Barcos japoneses

Las grandes compañias de navegación japonesas en su deseo de incrementar el intercambio marítimo y comercial con nuestro país, hacen lo posible por aumentar sus relaciones con Chile, enviándonos periódicamente naves que traen y llevan los productos de una y otra nación.

Dentro de poco llegará por primera vez a Valparaíso, haciendo su viaje inaugural, el gran barco motor japonés "Heiyo Maru".

El arribo de este barco está anunciado para el 3 de Julio próximo. El barco desplaza más de 20 mil toneladas y cuenta con grandes comodidades.

El día 2 de Mayo salió de viaje para Chile, desde Hong Kon.

Ordinariamente los vapores japoneses hacen su recorrido hasta Valparaíso en 80 días.

Ahora la moto nave nombrada, con su gran velocidad, acortará enormemente esta distancia.

Primo Carnera sigue haciendo de las suyas en Estados Unidos de Norte América.

Comunican que Primo Carnera, el gigante italiano, derrotó por knock-out al cuarto round al peso pesado de Akron, K. O. Christner.

El encuentro habia sido fijado a diez vueltas.

Carnera dió cuenta de su adversario a los 26 segundos de haberse iniciado el cuarto round, después de aplicarle feroces rectos a la mandíbula, que agotaron por completo las energías del boxeador local.

Esta es la primera vez que Christner es puesto fuera de combate en diez años de boxeo. Fué retirado del ring aparentemente inconsciente. Le salian gotas de sangre de la boca.

En los momentos de subir al ring Carnera pesó 263 ¼ libras y Christner 201½.

Resultado del último censo de la República Mejicana.

Según el censo del 15 de Mayo del presente año, la población de Méjico asciende a 16 millones 404.030 habitantes de los cuales 8 millones 338.335 son mujeres y 8 millones son hombres.

La población ha aumentado en 2.069.250 habitantes en 9 años.

Don Julio Kloques Campos, nuevo Secretario de Bienestar Social de la provincia de concepción.

Se recibió en la Intendencia, la transcripción del decreto que designa al señor Julio Kloques Campos, Secretario del Bienestar Social de la Provincia de Concepción.

Doble impuesto a las películas parlantes en inglés.

El Gobierno del distrito federal de Méjico anuncia que se impondrá un doble impuesto a las películas parlantes en inglés.

El Gobierno explica que esta medida está destinada a fomentar la producción de películas parlantes en español.

De vagabundo a millonario

Ha llamado la atención un caso ocurrido en Antofagasta no hace mucho. El año pasado los diarios publicaron un aviso solicitando noticias del súbdito británico John Burton, a fin de entregarle una herencia dejada por un pariente, fallecido en Rancagua y que ascendia a la no despreciable suma de tres millones de pesos, pero a pesar de todas las diligencias, el feliz heredero no pudo ser hallado en ninguna parte del país.

Mas, cierto dia el dragoneante V. Molina, detuvo en la calle a un individuo en estado de ebriedad y pobremente vestido. Llevado a la Comisaria, allí dió su nombre que era Jhon Burton. Al oir esto el oficial, que recordaba los anuncios, le interrogó detenidamente sobre su personalidad llegando a comprobarse que se trataba de la persona tanto tiempo buscada.

El cónsul inglés se llevó al detenido a un magnífico hotel donde lo instaló regiamente, mientras se le hace entrega de los tres millones de pesos de la herencia.

Asi, pues, este vagabundo que fué conducido preso, a las pocas horas se encontraba convertido en millonario.

El Tani a Chile

El pugilista chileno Estanislao Loayza Aguilar, se embarcará en viaje a Chile el 28 del corriente.

El viaje del "Tani" obedece al contrato concluido recientemente con pella con Luis Vicentini, que promete alcanzar caracteres sensacionales en vista de que según la opinión general, Loayza habia rehuido siempre un combate con Vicentini.

$ 22.000.000 para la Universidad de Concepción. — Un empréstito para construir todas las escuelas universitarias.

Una comisión, compuesta por los señores: Enrique Molina, Julio Parada Benavente, Luis Urrutia Manzano y Desiderio González, Directores de la Universidad Penquista, conversaron con el Presidente de la República tendiente a obtener su cooperación para el proyecto de conseguir un empréstito para construir todas las escuelas universitarias.

Además S. E., les prometió garantizar el funcionamiento de la Lotería de Concepción por un plazo mínimo de 15 años.

Los solteros y las solteras de Alemania pagarán un impuesto especial al Gobierno.

Un impuesto especial a los 7 millones de solteros y solteras que hay en el país es uno de los novisimos aspectos de la reforma financiera que acaba de anunciar el Gobierno alemán.

El impuesto a la renta de los solteros y solteras excederá a la de los ciudadanos casados y sin hijos en un 10% y en otro 10% por cada hijo de los contribuyentes con familia.



Periódico ilustrado con informaciones y telegrafías de LOTA, CORONEL, CURANILAHUE y PLEGARIAS.

LA OPINION

Publicación DE LA Compañía Minera e Industrial de Chile

Año VI — Lota Alto, 1.º de Julio de 1930. — Núm. 190

Reminiscencias históricas

El combate de La Concepción

(9 y 10 de Julio de 1882)

Corría el año 1882; Chile y el Perú, por designios del destino, se encontraban en estado de guerra; nuestras fuerzas militares habían ocupado la capital de los Virreyes, y toda la República hermana estaba en poder de Chile; los pueblos, aldeas de las sierras, otros ubicados en los farellones de la mole andina, eran guarnecidos por las tropas chilenas.

Amanecía; era el 9 de Julio, 77 hombres permanecían de servicio en el pueblecito de "La Concepción", 11 hombres, entre ellos el subteniente Julio Montt, encontrábanse enfermos imposibilitados para posibles encuentros.

De improviso el pueblo que nos ocupa, se encontró rodeado de soldados e indios contrarios que bajaban de los cerros en son de guerra.

Inmediatamente el comandante Carrera Pinto, sobrino de don Aníbal Pinto, ex-Presidente de la República de Chile, dispuso el envío de tres hombres montados en busca de refuerzos a la guarnición más próxima. Por desgracia éstos fueron alcanzados por las balas enemigas.

Desde entonces no quedaba a los sitiados más recurso que el de morir heroicamente.

Los enemigos iniciaron un nutrido fuego de fusilería, los chilenos en vez de contestarles se replegaron a su cuartel. Carrera hizo salir a su gente a la plaza y ocupar las cuatro esquinas. Estos aprestos de resistencia hicieron comprender a los enemigos que los chilenos venderían muy caras sus vidas.

Las cuatro facciones chilenas esperaban a pie firme al enemigo, sin disparar. Al hallarse a boca de jarro, las diferentes compañías hicieron una compacta descarga rompiendo en seguida un nutrido fuego.

La lucha se iniciaba.

Así el combate se mantuvo por una hora. Las balas chilenas abrían grandes brechas en las filas enemigas en número de 2,000 hombres. Los asaltantes vacilaron, pero volvieron con nuevos bríos.

Siéndole imposible a los chilenos mantenerse en esta lucha abierta, por tener cada individuo de tropa 100 tiros en sus cartucheras, Carrera Pinto ordenó a tropa y oficiales retirarse al cuartel para continuar en forma metódica la resistencia.

El enemigo envalentonado con este acto, se avalanzó en masa contra el cuartel, lo que aprovecharon los soldados chilenos para hacer una descarga cerrada que causó los más terribles estragos.

En estos instantes supremos, los chilenos se aprestaban a morir heroicamente antes que rendirse.

En esos momentos eran las 6 de la tarde; como se produjera una vacilación en las fuerzas contrarias, el capitán Carrera se puso a la cabeza de 20 hombres y salió a perseguir a los que se retiraban.

Los enemigos lejos de retirarse, se ubicaron en los altos de las casas, haciendo nutrido fuego en contra de Carrera y sus soldados.

Terminaba el día y las municiones se iban agotando. La situación se tornaba de lo más crítica. Carrera herido gravemente en el brazo continuaba dirigiendo aquella tenaz lucha.

Llegó por fin la noche, se cernió el silencio, augurio de aterradores preparativos. Los enemigos sigilosamente se acercaban al cuartel abriéndose paso por los interiores de las casas, lanzando en un momento dado botellas y jarros con parafina al techo de paja del cuartel.

El asalto a sangre y fuego era espantoso, la mitad de aquellos héroes se defendían como leones en contra de los hombres y del terrible elemento, los heridos impotentes para huir se retorcían, quemados, expirando en medio de los más atroces dolores.

El comandante ordenó una embestida, unos atacarían y los otros apagarían el fuego que abrazaba por entero el edificio.

Aquel grupo de titánicos soldados se lanzaron como leones heridos, acorralados en contra de los indios ebrios, y hartieron sus bayonetas cuantas veces quisieron en las compactas masas de indios ensoberbecidos por el alcohol.

Al regresar al cuartel el heroico comandante caía herido de muerte.

Eran las dos de la madrugada, y el enemigo atacaba con ferocidad inaudita. Por todos lados se abrían forados en el cuartel. La resistencia se hacía por momentos casi imposible, ya no había materialmente brazos para oponer a aquella bárbara irrupción de tantos elementos desencadenados.

Al fin las balas se agotaron. El subteniente Montt, cabeza ahora de la resistencia, caía herido al suelo, pero para seguir pronto dirigiendo aquella monstruosa carnicería. Los subtenientes Cruz y Pérez verificaban continuas salidas para alejar a la bayoneta a los grupos cercanos.

Se acercaba el día. Las 8 de la mañana del 10 de Julio y caía herido Pérez Canto, siendo alcanzado por los enemigos que hundieron ferozmente sus lanzas en el cuerpo enerte del joven subteniente.

Eran las diez de la mañana. El subteniente Cruz, un jovencito de 18 años, salió con los únicos cuatro soldados que quedaban de aquel grupo de 77 individuos a desafiar a los contrarios a una desigual lucha. Aquellos bravos empuñaban con manos nerviosas sus rifles. Cruz, gallardo y animoso, transfigurado por el heroísmo, se abalanzó al centro de la plaza.

De lo alto de las casas se le gritó: "Ríndase oficial, ríndase", pero el oficial chileno se lanzó con sus bravos en medio de la compacta muchedumbre donde murió matando, envuelto en una vorágine de lanzas, rifles y palos que se alzaban a centenares sobre sus cabezas.

Los cadáveres, acribillados de mortales heridas, quedaban en medio de la plaza como viva muestra de cuánto pueden alcanzar los bríos de los heroicos soldados de Chile.

Para composturas de Relojes, lo mejor el
TALLER "TIC-TAC"
— DE —
LUIS GRANDON
Su Reloj quedará exacto
Frente a la Agencia «EL LEON»
Aníbal Pinto 161

EDUCACIÓN SANITARIA

El niño débil en la escuela

Los médicos sanitarios de numerosos puntos del país han comprobado la existencia de una alta proporción de niños débiles o desnutridos que, por esta circunstancia, no pueden aprovechar debidamente el beneficio de la escuela.

La frecuencia con que se observa la desnutrición o debilidad entre los escolares chilenos ha sugerido a los médicos e higienistas del país, serias dudas acerca del vigor y resistencia de la futura generación.

Esto se puede evitar estudiando las causas de la desnutrición y atacando el mal en su propio origen.

El mejoramiento de una raza debe iniciarse en el niño. Las medidas que se refieren al adulto, a pesar de su importancia, tienen un valor secundario al lado de la protección higiénica del niño, que es la esperanza y el futuro de una nación.

Las causas de desnutrición del niño pueden reunirse en cinco grupos: 1.º Herencia; 2.º Enfermedades anteriores; 3.º Defectos o afecciones actuales; 4.º Hábitos defectuosos en la higiene y en la alimentación; y 5.º Factores sociales y domésticos.

La herencia tiene cierta importancia en la desnutrición o debilidad del niño. La baja estatura y la deficiencia de desarrollo puede transmitirse de los padres a los hijos, pero la importancia de este factor no debe exagerarse, pues, es un hecho comprobado que un niño bien alimentado y criado de acuerdo con principios higiénicos, se desarrolla más fuerte y más vigoroso que sus padres. La herencia tiene mayor influencia sobre la estatura que sobre el peso. En consecuencia, no debe dársele mucha importancia, a no ser que haya muchos miembros de la familia que sean desnutridos, enfermizos o que haya progenitores alcohólicos.

Las enfermedades anteriores del niño tienen mayor importancia en su desarrollo.

Los niños prematuros o que nacen con un peso muy inferior al normal, pueden iniciarse en la vida con una desventaja física de la cual a veces nunca llegarán a desprenderse.

Una alimentación inadecuada del lactante, así como los trastornos nutritivos, tan frecuentes en esa época, pueden afectar el vigor del niño cuando esas deficiencias tienden a hacerse crónicas y repetidas.

Las enfermedades agudas, especialmente las infecciosas, así como los ataques repetidos de amigdalitis y resfríos, pueden detener, en parte, el crecimiento normal de un niño. Pero las causas más importantes residen en el estado presente del niño y a ellas dedicaremos nuestro próximo artículo.

(Continuará)

Cómo combatir el alcoholismo

El alcoholismo es un vicio nacional muy arraigado en las costumbres populares, y que no es posible combatir sólo con medidas restrictivas o de represión.

En Chile se bebe por calor y por frío, por pena y alegría, es decir, por todo y para todo. No hay fiesta familiar ni reunión de obreros donde no se haga uso inmoderado del alcohol, pues es de creencia general que donde no hay "trago" no hay alegría.

Esto se debe en cierta parte al carácter triste de nuestro pueblo que, debido a su escasa educación intelectual, no sabe apreciar otro placer que el inconsciente de la borrachera.

Para combatir esta funesta plaga se necesita de una educación especial de nuestro pueblo. Ella podría hacerse en las escuelas, en los teatros, en los centros obreros, en las conferencias públicas, etc.

Se buscarían medios que atrajeran la atención del pueblo, como las películas a las cuales asisten hombres, mujeres y niños. Esto

Soc. IMP. Y LIT. "CONCEPCION" — Freire esq. Castellón — Casilla 57 C. — Concepción — 1930



haría más efecto que otras propagandas.

Una de las causas principales del alcoholismo es una torpe creencia que existe en nuestro pueblo y ella es la siguiente: "el hombre que es más gastador y más tomador es más hombre que los demás", el que no bebe licor lo creen afeminado, de consiguiente, el embriagarse es señal de hombría, según ellos. Por eso hasta los niños de corta edad les dan de beber "para acostumbrarlos a hombrecitos".

La propaganda cinematográfica se haría, entonces ridiculizando este estúpido razonamiento con cuadros que demostraran en toda su desnudez, las funestas consecuencias del alcohol e hicieran ver al obrero la torpeza de su proceder. Se le demostraría gráficamente que el verdadero hombre no es el que se emborracha, y muy al contrario, lo es el que cumple con sus deberes y sus obligaciones y mantiene su hogar honrado y respetable.

Se le demostraría asimismo el terrible mal que hace a sus hijos con su mal ejemplo y el gran daño que hace a su salud con el abuso del licor.

Estas películas se darían gratis al aire libre.

En los bares y cantinas se haría obligatoria la colocación de cuadros con historietas que demostraran las gravísimas consecuencias del alcohol. Esta propaganda llamaría más la atención a los consumidores de alcohol que los reglamentos que hoy se obliga colocar.

También sería de utilidad el conseguir de los diarios una sección destinada a admitir colaboraciones de obreros sobre temas de este vicio.

En las escuelas públicas de todo el país se darían conferencias y se presentarían trabajos combatiendo el alcoholismo, premiando a los alumnos que presenten los mejores.

Las Municipalidades podrían destinar el dinero suficiente para fomentar los deportes, las bibliotecas obreras, el teatro obrero y organizar instituciones como la **CASA DEL PUEBLO**, donde hubiera toda clase de entretenciones sanas y juegos permitidos.

Las conferencias científicas dictadas en los teatros, con proyecciones luminosas, para demostrar los efectos del alcohol, en el individuo, en la familia, etc., serían muy convenientes.

El abaratamiento de las bebidas que no contienen alcohol y el fomento de esa industria, daría grandes beneficios.

Todas las medidas ya mencionadas y el reemplazo de la actual legislación sobre el particular, por otra más sabia y eficaz, podrían aminorar esta desgracia que envilece al pueblo chileno.

Manuel Chávez.

Recibimos y publicamos

Lota Alto, Junio 25 de 1930.—Señor Director del periódico **LA OPINION**.— Presente.

Muy señor mío:

Mi primera palabra sea agradecer a Ud. la acogida que ha tenido mi carta anterior en la cual hacía ver a mis compañeros, una serie de incorrecciones, impropias de una persona que ha tenido la felicidad de pisar las puertas de la escuela, por decirlo así, incorrecciones cometidas en la sala del biógrafo de Lota Bajo.

Ahora, señor Director, abusando de la hospitalidad dispensada por el periódico **LA OPINION**, me permito enviarle esta segunda carta en la confianza de que Ud. dispondrá de su inserción. Si alguna falta encontrara en la presente, ya sea ésta de redacción u ortografía, ruego tenga a bien de arreglarla en la mejor forma posible.

Existe, señor, una pésima costumbre en nuestros compañeros, cual es, la de adquirir cuanto elemento comestible venden por los alrededores del Teatro. Es increible el afán de los camaradas por "apoderarse" de verdaderos cargamentos de frutas, empanadas, alfajores y pequenes, cuyos desperdicios arrojan en los "palcos elevados"—como decimos nosotros—sin parar en consideraciones del peligro que representa, además del feísimo aspecto en que queda la sala donde se lanzan los despojos, sobre todo los de las frutas.

Días pasados tuve de visita a un amigo que trabaja en la Maestranza del Dique de Talcahuano, y para hacerle grata su estada en ésta, le invité al Teatro. Subíamos tranquilamente la escalera, cuando mi amigo pisó en una cáscara de fruta, torciéndose el pie, ocasionándole gran dolor.

Lamentable es la incorrección de la que trato, estimado señor, y muy lamentable es cuando un obrero consciente quisiera para sus compañeros todo lo bueno, las mejores alabanzas, las mejores comportaciones que fuera posible, para el mejor prestigio de la clase trabajadora. Debo advertirle, señor, que consecuente con esta sana aspiración, es que en mi club aprovecho de ver en cuando proporcionar algunos consejos a muchos de mis compañeros que bastante lo necesitan.

A propósito de la malísima costumbre de botar al suelo desperdicios, me voy a permitir relatar un hecho que sucedió años atrás en Valparaíso con motivo de la visita que hicieron a nuestro país dos barcos de guerra de la marina japonesa.

Como es costumbre de nuestro Gobierno, invitar a la capital a los marinos extranjeros, se les colocó para los efectos del traslado a Santiago, un convoy ferroviario que fué ocupado por 200 y tantos marineros, con sus oficiales respectivos.

Durante el trayecto los marinos japoneses, atraídos por la novedad, compraron pequenes en abundancia; pollos y panes de dulce. Los empleados ferroviarios al ver como los marinos visitantes adquirían y comían con tanto entusiasmo, pensaron de inmediato en la forma lamentable en que irían a quedar los coches con los desperdicios.

Llegados a Santiago, cual sería la sorpresa de los ferroviarios chilenos, al comprobar que los coches estaban en perfecto estado de limpieza.

De esta manera estos hijos del pueblo, obreros de aquellas lejanas tierras, que se encontraban en Chile cumpliendo con un deber de confraternidad con nuestro país, hombres educados solamente en escuelas primarias, dieron un ejemplo digno de imitarse por los compañeros que frecuentan el Teatro que dejan las aceras y las localidades de la sala de espectáculos, inundadas de desperdicios, lo que naturalmente habla muy poco de la cultura del pueblo obrero de Lota, que dicho sea de paso, se está labrando un concepto bastante apreciable en la región, concepto que los operarios conscientes estamos en el deber de mantener.

H. L. N.

ECONOMÍA DOMÉSTICA

Deberes primordiales

Una dueña de casa, para que cumpla verdaderamente con sus deberes, debe saber: que el aseo y el orden, la buena preparación de las comidas y la confección y compostura de las ropas, constituyen la perfecta dueña de casa.

En esta sección, las dueñas de casa encontrarán siempre algo que les será útil.

EL ASEO DE LAS HABITACIONES

Toda buena dueña de casa debe tener presente que la responsabilidad del bienestar de la familia recae sobre ella. Veamos cómo. La dueña de casa debe asear no sólo su persona, que dicho sea de paso, jamás debe descuidarla, debe estar siempre muy limpia, cuerpo y ropa, bien peinada. Este es el primer ejemplo que debe dar a sus hijos, y hacer con ellos otro tanto.

A lo menos debe bañarse una vez a la semana, no debe olvidar que las guaguas duermen muy bien después del baño. Así que deben bañarlas en la noche y pasarán buena noche la guagua, la madre y toda la demás familia. El trabajador se levantará fresco, de buen humor y ágil para su trabajo.

La dueña de casa debe mantener muy limpias las paredes, los muebles y sobre todo las camas; debe evitar la crianza de parásitos. Los parásitos que se crían en las camas y paredes pasan a todos los muebles. Ellos impiden el sueño tranquilo de un trabajador que tanto lo necesita el trabajador como todos los demás miembros de la familia. Además les chupan sangre y les transmiten enfermedades.

La dueña de casa no debe dejar que se crien estos parásitos; debe, como se dijo más arriba, limpiar perfectamente las paredes, y si ya tuvieran la desgracia de tenerlos deben por todos los medios posibles terminar con ellos. Se empezará por pasar la escoba con toda prolijidad por las paredes y en seguida se rellenarán los huecos que hubieren. Se blanqueará también perfectamente.

En seguida se seguirá con las camas, los catres y sommiers, debe tratar de sacar los que se hubiesen introducido entre las junturas, pasarles después una escobilla fuerte y darles un baño de creolina. Repetir esto todas las mañanas hasta exterminarlos completamente.

Igual cosa se puede hacer con los demás muebles y todo lo que haya en el dormitorio.

No deben criar perros, gatos, gallinas, etc., dentro de las habitaciones, es un gran desaseo y focos de infección. Una buena dueña de casa siempre debe tener en casa desinfectantes para estos casos, no debe faltarle creolina, polvos de persia, etc., etc.

COCINA

Croquetas de pescado seco

Se remoja la noche anterior una pescada seca de tamaño grande, se limpia bien de espinas y pellejos y se pone a cocer, luego de cocida se desmenuza bien o se muele a máquina. Se fríe cebolla picada bien finita, en aceite o manteca bien caliente, se le pone sal, pimienta molida y verduras picadas también finitas, además de un diente de ajo molido. Se agrega el pescado desmenuzado y se le da unas vueltas revolviendo todo. Se saca y se mezcla con 100 gramos de pan remojado y una o dos yemas de huevo y se hacen unas albondiguitas aplastadas que se pasan por las claras de los huevos sin batir y por pan rallado y se fríen en manteca bien caliente. Se sirven con salsa San José, que se prepara de la siguiente manera: Se remoja miga de pan y se hace hervir en suficiente agua para que no quede muy espesa. Se le agrega cebolla picada bien finita y frita con todo aliño y un poco de salsa de tomates. Se revuelve esto con la salsa y se le agrega queso rallado.

DISCOS COLUMBIA Y NACIONALES

Recibió la **CASA SABAT** un gran surtido de discos. Novedades en: Tangos, Fox-Trot, Valses, Cuecas y Marchas militares, toda música de gran boga en los Teatros y Cabarets elegantes de Santiago. —Solicite Ud. las celebradas cuecas chilenas «Acordeonadas», modernas.

EXIJA SIEMPRE LAS FAMOSAS AGUJAS COLUMBIA SON LAS MEJORES.

HUMOR

El día de la excursión tuvimos en el auto cuatro «panes».

—Pues a nosotros nos faltaron ¡Teníamos un apetito! ..

CRONICA LOCAL

El baile social que realizará el "Matías Cousiño" F. C. el 5 del presente mes

Con todo entusiasmo continúan los preparativos para efectuar el gran baile social, que el «Matías Cousiño» F. C. viene preparando con el propósito de reunir fondos para la adquisición de un Auto piano, y que se realizará el Sábado 5 del presente, a las 21 horas en los amplios salones que posee la institución.

El Directorio no ha escatimado sacrificio alguno a fin de llevar a cabo dicha fiesta en la mejor forma posible. Para el efecto se han nombrado ya las diferentes comisiones que tendrán a su cargo el arreglo del salón, atenciones a los invitados y asistentes, secciones de refrescos, etc., etc.

Se ha contratado, además de la victrola mueble que tiene el Club, algunas personas con conocimientos musicales, para que amenicen la reunión; sumando a esto el espléndido buffet a cargo de personas entendidas en el ramo.

Dado los fines que persigue el Directorio del «Matías Cousiño» F. C., no es de dudar un éxito positivo a la reunión mencionada.

Los preparativos del censo nacional a efectuarse el 27 de Noviembre próximo

A medida que se acerca la fecha en que se ha de realizar el censo nacional de la población, se intensifican los preparativos tendientes a cumplir en ese día, en la mejor forma posible, con este acto de tan grande importancia para la República.

No cabe duda alguna que los habitantes de Lota sabrán cumplir, con la buena voluntad que los caracteriza, con este deber cívico que impone el Supremo Gobierno, cada diez años, a todos los chilenos y extranjeros que están radicados o de paso en la noche del 26 al 27 de Noviembre de este año, fecha en que se llevará a cabo este acto transcendental.

Damos a conocer algunas instrucciones que la Dirección General de Estadística se ha servido enviarnos.

Dicen así: «Con el objeto de conocer el número de habitantes del país, se efectuará el 10° censo general de la población el 27 de Noviembre de 1930. Se guardará secreto sobre los datos individuales proporcionados, los que serán utilizados únicamente para resúmenes estadísticos y no para otros fines. Nadie estará autorizado para hacer más preguntas que las que figuren en el formulario. Todas las personas están obligadas a contestar las preguntas que se le harán, y el que se niegue o conteste deliberadamente en forma errónea, será castigado con multa de $ 1.000, de acuerdo con la Ley N.° 4541 del 22 de Enero de 1929».

En la parte pertinente a la ocupación del individuo, hay que concretar la ocupación que desempeña, por ejemplo: un operario que trabaja en la mina, deberá decir barretero, carretillero, apir de contratista, etc., el empleado, no deberá limitarse a decir empleado, como generalmente se acostumbra, sino especificar la ocupación, como ser aislador, pagador, cajero, contador, facturero, estadístico, etcétera.

Centro Femenino Patria y Hogar

Este prestigioso Centro en su última asamblea dió cuenta que el mausoleo social está ya muy adelantada su construcción. Además se dió cuenta que las insignias sociales están próximas a llegar y que estarán a disposición de las socias; también se dió cuenta que los diplomas llegarán en este mes.

La señora María de Orellana, presidenta reelegida de este Centro, presentó su renuncia indeclinable por asuntos particulares, haciendo presente los motivos que le impedían seguir trabajando en el puesto que se le había confiado.

Con mucho sentimiento de parte del directorio y asambleístas se le aceptó la renuncia, agradeciéndole su actuación como presidenta.

A indicación de todos los presentes se designó presidenta a la vicepresidenta señora Domitila O. de Poblete que con tanto entusiasmo ha trabajado desde el periodo pasado. Para ocupar la vicepresidencia se designó a la señora Atricia A. de Lorca.

Muy lamentado ha sido en el seno de esta colectividad el sensible y prematuro fallecimiento de la consocia señora Higinia Chamorro de Belmar.

A los funerales de la extinta asistieron los deudos y gran número de socias.

Por las columnas de LA OPINION se nos pide manifestar que toda correspondencia para esta entidad deberá ser dirigida al Centro y no a domicilios particulares como lo están haciendo muchos.

TEATRO DE LA COMPAÑIA MINERA E INDUSTRIAL DE CHILE

Carnet cinematográfico

La Dirección del Teatro pone en conocimiento del público que se cumplirá estrictamente con las disposiciones de la censura cinematográfica, referente a la prohibición a los espectáculos que se mencionen como NO APTOS PARA MENORES, y a fin de evitar las molestias consiguientes al público, se dará a conocer con la debida anticipación por medio de los cartelones y programas cuando las películas que se exhiban sean prohibidas para los menores de 15 años.

Jueves 3.— El estreno de más sensación de la temporada: "Los pecados de Sor Angélica", por Mary Nolan.

Una tesis escabrosa de la vida de una mujer que por amar mucho no supo contener los límites del verdadero amor e hizo una tragedia de su vida.

Una mujer todo corazón e inexperiencia cae en los brazos de un buen mozo... y es víctima de su egoismo.

El arte se apodera de este film para hacer una obra grande e imperecedera, de efectos profundos en toda alma que es humana y comprende los riesgos del mundo.

Quien tenga una hermana que ha sufrido esas condenaciones de la sociedad, a veces cruel hasta con los inocentes de toda culpa. Quien haya visto y sepa de la miseria moral que envenena la vida de aquel cuya esposa se fugó mientras el mundo arma un verdadero jolgorio de canallescas invenciones. Quien haya engañado a una joven y sepa del martirio del pecado cometido, verá reconstituída su existencia en esta obra genialmente interpretada por Mary Nolan.

Sábado 5.— Quinta función de la serial cumbre "El rey del Congo", de la Universal Picture Film.

Domingo 6.— Cuarta función de la gran serial que ha culminado con el éxito más completo de que haya memoria en el Teatro Lota, "Tarzán el rey de las selvas".

Concurra Ud. temprano, pues las localidades son solicitadas de tal manera que se precisan 20 minutos para cerrar la taquilla.

En vermouth y noche, la Metro Goldwing Mayer presenta a Greta Garbo acompañada de Jhon Gilbert en la hermosísima cinta titulada "Mujer galante".

Martes 8.— "El torbellino del Oeste" por Buss Barton, el coloso de los vaqueros y de los puños y corazón de león, en una emocionante aventura cow boy desarrollada en el oeste de la gran República del norte.

Jueves 10.— Otro estreno extraordinario que bien se merecía un Domingo para su presentación, titulada "Adrienne Lecouvreur" con Joan Grawford y Nills Asther.

La romántica historia de una muchacha que con su abnegación y amor salvó la vida y el trono de un príncipe al cual amaba. El amor se complace en unir los corazones más alejados por las diferencias de casta y de sangre.

Asista Ud. a contemplar esta cinta de gran lujo, de ambiente palaciego, de fiestas mundanas deslumbrantes.

Sábado 12.— Quinta función de la serie "El rey del Congo".

Domingo 13.— Matinée a las 14.30 de la tarde con el formidable serie "Tarzán el rey de la selva", dedicada al mundo infantil.

Vermouth y noche, la Terra Film presenta la primera superproducción del año 1930 de la U. F. A. de Berlín: "La maravillosa mentira de Nina Petrowna". Una verdadera joya del cine mudo con un lujo fastuoso, interpretado por el famoso actor de "Variété", Warwick Ward acompañado por la mejor actriz dramática del mundo, la distinguida Greta Garbo alemana, Brigitte Helm.

Martes.— El minuto decisivo, por el famoso actor cow boy Billy Sullivan, en sus formidables pugilatos sin cuartel contra una banda de cuatreros a quienes extermina sin compasión.

AGRADECIMIENTOS

El señor Javier Pinto B. da los más sinceros agradecimientos a sus compañeros que tuvieron la generosidad de ayudarlo precuniariamente durante su enfermedad, cuya lista damos a continuación:

Señores: Victorino Delgado $ 3.—, Gerardo Muñoz $ 1.—, Belisario Vega $ 2.—, Manuel Cisterna $ 2.—, Nazario Escalona $ 2.—, José Luis Aravena $ 5.—, Fidel Espinoza $ 2.—, Emiliano Aransabe $ 5.—, Abelardo Hernández $ 1.—, Bartolo Villegas $ 5.—, Reinaldo Reyes $ 5.—, Jorge Hidalgo $ 3.—, Eduardo Ruiz $ 5.—, Pedro Alarcón $ 1.—, Ne-

ECONOMATOS
DE LA
Compañía Minera e Industrial de Chile

Ofrecemos a nuestra clientela un extenso surtido en artículos de vidrios nacionales, a precios bajos.

Tenemos a la vista:

Azucareras, jarros, compoteras, platos fruteros, platos galleteros, mantequilleras, botellas velador, copas diversos tipos, vasos diversos tipos, platillos postre, mantequilleras, conserveras, etc., etc.

El Jefe.

mesio Tapia $ 5.—, Francisco Jara $ 5.—, Juan Aguayo $ 1.—, Carmen Diaz $ 5.—, Armando Molina $ 2.—, José Martínez $ 2.—, Gregorio Velásquez $ 2.—, Daniel Garrido $ 5.—, Honorindo Espinoza $ 5.—, Marco Sepúlveda $ 2.—, Lorenzo Orellana $ 2.—, Maximiliano Chaparro $ 1.—, Gregorio Apablaza $ 1.—, Armando Alveal $ 1.—, Sebastián Bello $ 1.—, Olimpio 2.º Matamala $ 1.—, Fidel Parra $ 1.—, Genaro Jara $ 1.—, Abelino Fernández $ 2.—, Jacinto 2.º Lizama $ 3.—, Santos Reyes $ 1.—, Victorino Sanhueza $ 1.—, Humberto Valdebenito $ 1.—, Joselino Troncoso $ 2.—, Froilán Chandía $ 3.—, Manuel Díaz $ 5.—, Adrián Fernández $ 5.—, Fernando González $ 1.—, Bernardo González $ 1.—, Bernardo Alarcón $ 2.— y Eduardo Oyarzún $ 5.—

Don Gustavo Campos nos encarga hacer público sus agradecimientos a todas las personas amigas que se dignaron ayudarlo tan generosamente por medio de una erogación durante su larga enfermedad.

Señores: Juan de Dios Navarro $ 5.—, Carlos Parra $ 10.—, Pedro Araya $ 10.—, Nicanor Campos $ 10.—, Oscar Bosshardt $ 5.—, Luis Brown $ 5.—, Pedro 2.º Vega $ 2.—, Alberto Fuentealba $ 2.—, J. Vega $ 10.—, Víctor Sáez $ 4.—, Censorino Carrasco $ 5.—, Luis Silva $ 5.—, José Concha Campos $ 5.—, Alejandro Soto Yáñez $ 2.—, Luis Aburto $ 5.—, Guillermo Herrera $ 5.—, Elías 2.º Cáñoas $ 5.—, Gilberto Rocha $ 5.—, Juan de la Cruz Espinoza $ 5.—, Juan Cofré $ 3.—, Julio Pérez de Arce $ 5.—, Ventura Pastor $ 2.—, Luis Aravena $ 3.—, Santiago 2.º Inzunza $ 2.—, Juan B. Figueroa $ 2.—, Fernando González $ 2.—, Carlos Salas $ 3.—, Guillermo Burger $ 5.—, Pedro Valdebenito $ 2.—, Aguedo Rodríguez $ 2.—, Abelardo Valdebenito $ 1.—, Martín Mir $ 3.—, Juan Lepe $ 3.—, José Romero $ 1.—, Eduardo 2.º Guíñez $ 1.—, Oscar Herrera $ 1.—, Carlos Devenin $ 5.—, Eduardo Montes $ 2.—, Juan B. Arriagada $ 1.—, Carlos Carrasco $ 5.—, Artemio Cuevas $ 5.—, Dionisio Avila $ 5.—, José del R. Rivera $ 5.— y Ricardo Astete $ 3.—

Con motivo del fallecimiento de don José M. Gatica, los compañeros de trabajo se reunieron y acordaron efectuar una erogación a fin de ayudar en parte la difícil situación de la viuda del extinto.

Damos a continuación los nombres de las personas erogantes:

Señores: Pedro Vega C. $ 5.—, J. D. N. $ 5.—, Armando Pinto $ 5.—, Cipriano Montecino $ 2.—, Próspero Vargas $ 1.—, Celedonio Barrales $ 3.—, Manuel Acharán $ 1.—, Cirilo Varela $ 2.—, Rodolfo Pinto $ 1.—, Oscar Lorca $ 1.—, Juan Sierra $ 2.—, Teodoro Gutiérrez $ 1.—, Cornelio Astudillo $ 1.—, Manuel Gourdet $ 1.—, Humberto Neira $ 3.—, Emiliano Andrades $ 2.—, José Flores $ 2.—, Juan Amaya $ 2.—, Arturo Sáez $ 1.—, Alberto Fuentealba $ 2.—, Andalicio Retamal $ 1.—, Roberto Jerez $ 1.—, Aníbal Aguilera $ 1.—, Fernando Jerez $ 1.—, Pedro Rivera $ 1.—, Manuel Aguilera $ 1.—, Benigno Hidalgo $ 1.—, Herminio Mayorine $ 1.—, Víctor Viveros $ 1.—, Alberto Pardo $ 1.—, José Escares $ 1.—, Mateo Henríquez $ 1.—, José Aguilar $ 1.—, José Cancino $ 1.—, Teodoro Suazo $ 1.—, Juan Neira $ 1.—, Felidor Henríquez $ 1.—, Hortelio Alarcón $ 1.—, Juan Campos $ 1.—, Hipólito Moncada $ 1.—, Francisco Pérez $ 1.—, Arturo Rodríguez $ 1.—, Desiderio Pavez $ 1.—, Pedro Aburto $ 1.—, Leonidas Maldonado $ 1.—, José Pérez $ 1.—, Pedro Alveal $ 1.—, Erasmo Figueroa $ 1.— y Polisiano Lepe $ 1.—

Recibimos la siguiente carta que dice así:

Habiendo estado hospitalizado por espacio de 55 días en el Hospital de la Compañía Minera e Industrial de Chile, me cabe dar los más sinceros agradecimientos al doctor don Aquiles Herrera de la Vega, señora administradora del Hospital y personal, por las atenciones que se me dispensó durante mi enfermedad.— **Manuel Arriagada Leal.**

VIDA SOCIAL

Nacimientos.— Ha venido al mundo un hijito del señor Carlos Rojas y de la señora María Tampier de Rojas.

—Ha nacido un hijito del señor René Lalanne C. y de la señora Raquel Molina de Lalanne.

—Una hijita del señor Enrique Acevedo y de la señora Juana Escares de Acevedo.



—El 14 de Junio vino al mundo, en la Maternidad del Hospital del Establecimiento, un hijito del señor Juan Ramírez Velásquez y de la señora Ester Avilez de Ramírez.

—Ha nacido una hijita del señor Censorino Luengo y de la señora Hortensia de Luengo.

Enfermos.— Continúa delicada de salud la señora Milagro Herrera de Christiansen.

—Ha sido operado en la Clínica del Hospital de la Compañía Minera e Industrial de Chile, el señor Guillermo Scott, empleado del Departamento del Bienestar.

—Ha experimentado una ligera mejoría la señora Carmela Villagrán de Veloso.

—Se encuentra enfermo en el Hospital del Establecimiento el señor Wilfred Gemmell Condon.

—En días pasados fué sometido a una operación de apendicitis por los doctores Herrera de la Vega y Alfonso Oyaneder, en la Clínica del Hospital, el señor Ulises Lorca Canales. Su estado es satisfactorio.

—Completamente restablecido ha salido del Hospital el señor Amador Muñoz.

—Se encuentran hospitalizados



Participamos a nuestros estimados clientes que en nuestro reciente balance semestral hemos hecho fuertes castigos en grandes lotes de GENEROS, CALZADO Y ROPA HECHA, que tenemos el gusto de ofrecer ahora a precios sensacionales. Visite Ud. ahora mismo

"LA FAMA"

Aproveche la ocasión. — En trajes, modelos muy elegantes, corte perfecto y prolijamente confeccionados por competente profesional, Sastre Cortador, Mario Fernández, en buenos casimires ingleses, colores de fantasía de última moda.

Precios Réclame

Trajes modelos, en casimires Extranjeros y Nacionales, en colores y dibujos de alta fantasía de moda, sólo a $ 125.—, $ 150.—, $ 175 y $ 200.—

Elegantes modelos de abrigos confeccionados en CASIMIR INGLES de pura lana, gustos de fantasía de gran novedad, a $ 145.—, $ 160.—, $ 200.— y $ 225.—

Traje Cruzado, corte irreprochable, confección esmerada, en casimires Negro y Azul Marino, solapa larga, pespunte de 1 ctm., espalda lisa, pantalón semiexferd, con bajos a la INGLESA.

Nuestras confecciones se destacan por su elegancia, corte perfecto, conclusión esmerada, y por los materiales que en ellas empleamos.

GONZALEZ Hnos.

el señor Victorino Espinoza y el niñito Humberto Bustos.

Simpática manifestación.— Con motivo del onomástico del estimado caballero de esta localidad, don Antonio J. Rodríguez Arriagada, le fué ofrecida por un grupo de amigos una simpática manifestación en su honor que se realizó en los amplios comedores del Bar Restaurant "El Trocadero".

Asistieron a esta reunión las siguientes personas, señores: Antonio J. Rodríguez A., Carlos Jacobsen, Ernesto Sáez, Jorge Vega, Pablo López, Heriberto Ascencio, Agustín Matanala, Anselmo Melo, Oscar Acuña, Romilio Lloyd, Nolberto Fierro, Hipólito Pino Pardo, Julio Zapata, y el corresponsal de "El Sur" en Lota, señor Osvaldo Olate.

Comida íntima.— El 13 de Junio, el señor Domingo Obreque, ofreció una comida íntima a un grupo de sus relaciones, en honor de su esposa señora Antonia O. de Obreque.

Asistieron las siguientes personas: Domingo Obreque, Antonia O. de Obreque, Ester Obreque, Humberto Obreque, Roque Obreque, Encarnación de Rodríguez, Juana B. de Rodríguez, Lucila Rodríguez, María Rodríguez, Bersubira Rodríguez de Obreque, Mercedes Paredes, Eufemia Laurié Oliveira, Manuel Rodríguez, Alberto Rodríguez, Juan Bta. Jara, Jorge Laurie Oliveira y Humberto Laurié Oliveira.

Manifestación de despedida.— En días pasados se efectuó en los salones del Nacional F. C. una manifestación de despedida al señor Eulogio Muñoz Pucheu, miembro activo de la citada institución que se aleja de Lota para radicarse en la ciudad de Chillán.

Alrededor de engalanadas mesas tomaron asiento los señores adherentes; a los postres hizo uso de la palabra en nombre del presidente del club el señor Remigio Ravanal, quien expresó en su elocuente disertación, la labor activísima que había tenido el señor Muñoz Pucheu en la institución, representándola cuantas veces pudo en las lides boxeriles en las cuales conquistara más de algún laurel para la sección boxeril del Nacional.

Asistieron a esta reunión de despedida los señores: Felimón Rivas, Juan de Dios Larenas, Juan 2.º Peña, Juan González, Gilberto Venegas, Remigio Ravanal, Luis A. Lagos, Carlos H. Ulloa, Carlos R. Ulloa, Santiago Peña, Rosamel Ravanal, Vicente Sanhueza, José Valenzuela, Luis A. Rivas, Ernesto Mendoza y muchos otros cuyos nombres se nos escapan.

Bautizos.— En días pasados fué bautizado en la Parroquia de Lota Bajo, por el Rvdo. Padre Morand Ohrel, un hijito del señor José A. Concha S. y de la señora Ana Segura de Concha.

Sirvieron de padrinos el señor J. Eduardo Hermosilla y la señora Elena Herrera de Hermosilla.

—En la Iglesia de Lota Alto fué bautizado el Martes 24 de Junio María Adna, hijita del señor Juan Jara y de la señora Filomena O. de Jara. Fueron padrinos el señor Emilio Marluj y la señorita Ester Obreque.

Después de la ceremonia religiosa fué ofrecida en casa de los padres una comida íntima a la cual asistieron las siguientes personas: Señoras Antonia de Obreque, Servanda de Herrera y Audolia de Aravena; señoritas Mercedes Paredes, Eufemia Laurié, Raquel Hermosilla y Marta Hermosilla; señores Segundo Suazo, Antonio Espinoza, Jorge Laurié, Ernesto Camú, Humberto Laurié, Alejandro Bermedo, Humberto Oliveira y Vicente Laurié.

—El 24 del mes ppdo. se puso óleo en la Parroquia de Lota Bajo a Lucila Suazo, hijita del señor Santiago Suazo y de la señora Guillermina Vallejos. Sirvieron de padrinos el señor Moisés Díaz y la señora Luisa Concha de Meza.

Cumpleaños.— El Sábado 21 de Junio se efectuó en casa del señor José M. Concha una comida íntima que este joven ofrecía a un grupo de sus relaciones con motivo de su cumpleaños. Durante la reunión reinó la más franca camaradería entre los asistentes.

El señor Armando Araneda, en nombre de todos los invitados, leyó un breve pero elocuente discurso en honor del festejado, cuyas frases merecieron una salva nutrida de aplausos.

Asistieron a esta comida los señores: José M. Concha, Víctor Aravena, Pablo Sanhueza, Juan de Dios Navarro, Arturo Sealls, Hermógenes Meza, Elías Cánoas, José Hernández, Armando Araneda, Guillermo Herrera y Francisco Aravena.

Excusaron su inasistencia los señores: Zenón Unda, Domingo Aguilar, Roberto Beltrán y Luis Aburto.

Onomásticos.— Con motivo del onomástico del señor Luis Rivera Carrasco, se llevó a efecto en el Pabellón 41, casa 13, una comida a la cual asistieron las siguientes personas, señores: José del R. Rivera, Luis Rivera, Oscar Rivera, José Rivera, Luis Silva, Antonio Espinoza, Germán Retamal, Pedro Alarcón, Juan Bta. Camú, José M. Alarcón, señora Elena Godoy y señoritas Catalina Vega, Olga Belmar y Mercedes Belmar.

—El 24 del mes pasado se verificó en casa del señor Juan Gourdet una significativa manifestación, consistente en una comida a la cual asistieron las siguientes personas:

Señoras Teófila Fuentes de Gourdet y Cristina de alarcón; señoritas Susana Fuentes, Ernestina Alarcón y Eva Gourdet; caballeros: Zenón Gourdet, Juan Gourdet, Francisco Mella e hijos, Humberto Neira, Manuel Aguilera y Manuel Gourdet Fuentes.

—Don Juan de Ds. Navarro ofreció para el día de su santo una comida a un grupo de amigos en su casa habitación.

Durante el transcurso de la comida se brindó entusiastamente por el dueño de casa, desarrollándose la reunión en un ambiente de sana alegría y distinción, retirándose todos sumamente complacidos por las atenciones prodigadas por el señor Juan de Dios Navarro.

Personas asistentes, señores: Juan de Dios Navarro, Santiago Bustos, Domingo Aguilar, Víctor Aravena, José M. Concha, Candelario Peña, Carlos Araneda, Pedro Paredes, Francisco Aravena, Pedro Vega, Cliserio Araneda, Luis Fuentealba, Benjamín Fredes y Alfredo Cuevas.

Excusaron su inasistencia los señores Elías Cánoas, Pablo Sanhueza y Juan de Dios Henríquez.

Baile social.— El Sábado 5 se realizará un gran baile social en los amplios salones de la prestigiosa institución local la Federación del Trabajo, que tan felizmente han venido preparando los activos miembros del directorio de esta institución.

Dado el interés que reina entre los socios por concurrir a este acto de sociabilidad, es de augurarle a la fiesta en mención, un brillante éxito.

Inauguración.— En días pasados se inauguró en casa del señor Benito Suazo una hermosa victrola "Victor". Con este motivo el señor Suazo invitó a un grupo de amigos a quienes festejó.

Empleados, obreros y público en general!

"La Ciudad de Londres"

COMERCIO ESQUINA DE SQUELLA

Tiene el alto honor de comunicarles que, sin escatimar sacrificios, ha contratado a uno de los buenos profesionales de Concepción: el señor Angel Rebolledo Martínez, (ex cortador sastre de Culaciati).

«**La Ciudad de Londres**» ha resuelto, pues, el difícil problema de la elegancia y buen gusto en Lota, evitando con ésto tener que trasladarse a Concepción para la confección de sus trajes.

Esta casa, segura del corte irreprochable de nuestro cortador sastre, se compromete a otorgar el máximo de garantías a nuestros clientes, haciéndose responsable de las faltas más insignificantes que el cliente encuentre en las hechuras de su terno.

Demás está decir que contamos con un inmenso surtido de casimires ingleses, franceses, belgas y nacionales, cuyos precios son absolutamente convenientes por habérsenos concedido la exclusividad en plaza por varias casas mayoristas y fábricas nacionales.

MOYA HERMANOS

IMPORTADORES



DEPORTES

La selección nacional en Santiago.—El gran encuentro boxeril del 7 del presente mes.—Nacional versus Quintín Romero.—La reunión se llevará a efecto en el Teatro de la Compañía Minera e Industrial de Chile.—Carlos Ulloa y Pantaleón Salgado en la pelea de fondo.—Presentación de Jorge Sánchez, que ha vuelto nuevamente a Lota después de prolongada ausencia.—Otros detalles.

La selección nacional en Santiago

Se ha estado efectuando en Santiago la selección de los mejores jugadores de fútbol del país para extractar de éstos los once hombres que representarán a Chile en el campeonato mundial de fútbol.

Numerosas naciones intervendrán en este torneo de balompié y nuestro país, propulsando los deportes en todo sentido, ha iniciado sus gestiones para enviar un equipo que represente el verdadero valor del fútbol nacional.

La dirección del deporte ha estado preocupada últimamente en dar todas las facilidades del caso para que el equipo nacional sea el fiel reflejo del valor deportivo chileno.

Desde hace algún tiempo se ha venido preocupando la Federación de Fútbol de Chile de reunir en Santiago a los mejores jugadores del país, para lo cual inició los partidos de selección por zonas y más tarde la concurrencia de los equipos campeones a la capital de la República.

Naturalmente, los mejores elementos han sido encontrados en provincia, pues debe recordarse, desde luego, que los nortinos y sureños fueron los campeones de aquel torneo.

Por esta razón, han sido llamados a Santiago numerosos jugadores de estos lados, los cuales han continuado en la capital su preparación cuidadosa en manos de entendidos en este deporte.

Consideramos que la selección nacional, de que nos preocupamos en las presentes líneas, ha sido la mejor de las efectuadas hasta la fecha y estamos convencidos de que esta vez nuestro país hará un papel eficiente en el campeonato internacional a efectuarse dentro del presente año.

Un detalle que la dirección del fútbol nacional ha tomado muy en cuenta ha sido la traida al país de un entendido que tenga bajo su custodia la preparación de los once hombres del cuadro chileno.

El señor Orth, preparador y exinternacional de fútbol del equipo húngaro, será el hombre que tendrá a su cargo al equipo chileno.

Sus sabias lecciones han sido bien aprovechadas durante la concentración santiaguina.

El hombre se ha preocupado extensamente y con todo cuidado en conocer las aptitudes de todos los concentrados y es así como han sido devueltos jugadores que se creía tendrían condiciones especiales para formar el equipo nacional.

Las presentaciones efectuadas por el futuro equipo chileno han producido optimismo en las esferas deportivas del país entero.

Se estima que Chile estará bien defendido esta vez en el campeonato, pues la selección ha sido hecha a conciencia y la preparación del conjunto ha tenido un tiempo suficiente para que los hombres se conozcan en todas las líneas.

Equipos de potencia le han sido opuestos en estos últimos días a la selección de los concentrados y desde el primer partido de presentación, se ha podido ver que los jugadores chilenos cuentan con aptitudes especiales que les han sido pulidas por el entrenador húngaro, que la Federación Chilena ha contratado especialmente para este torneo.

Creemos que el fútbol chileno ha dado un gran paso esta vez con la estudiada selección de los jugadores que darán a conocer a Chile en el próximo campeonato mundial.

Si esto se extendiera a provincias y éstas pudieran contar, aunque fuera por cierto tiempo, con la presencia de un entendido en fútbol, como el que prepara en la actualidad a los santiaguinos, estimamos que el fútbol nacional ganaría enormemente, pues serían conocidos numerosos elementos que en la actualidad viven ignorados por estos rincones, practicando un fútbol que está reñido con las prácticas científicas que se han impreso últimamente a este deporte.

Esto nos hace esperar confiados en que la dirección del fútbol chileno se preocupará en breve de esta situación, con lo cual dará mayor impulso al deporte del balompié.

La prueba de esta tesis queda explicada con la presencia en Santiago de dos jugadores de la región que han sido tomados en cuenta especialmente por el preparador para la formación del equipo chileno.

Nos referimos a Carlos Vidal y Juan Aguilera, este último radicado recientemente en Santiago, jugadores que se han demostrado elementos de valer por sus condiciones especiales de deportistas.

Aguilera fué el muchacho que se inició en las canchas deportivas de Lota y llegó a ser en la actualidad un buen delantero, tanto o más considerado que el rápido centro de Schwager.

Esto nos llena de satisfacción y esperamos que el cable nos transmita en breve las noticias sobre la actuación de estos dos jugadores de la región.

Alegrémonos entre tanto de la actitud tomada por la Federación de Fútbol de Chile para hacer de esta selección la más acabada de las que se han efectuado hasta la fecha.

De este modo veremos a nuestro país hacer un papel eficiente en el torneo mundial del presente año.

Nuestros vecinos de allende los Andes se aprestan con toda energía para conquistar los honores de la victoria de este torneo, en que intervienen los mejores elementos del mundo.

Esta razón obliga a los nuestros a presentarse en las mejores condiciones para defender los colores chilenos ante la actuación de veinte y tantos países que se harán presente en este campeonato.

Box aficionado tenemos para el Lunes 7 del corriente.—Una presentación de boxeo nos harán los Clubes Nacional y Quintín Romero de Lota.— Esta velada se efectuará en el local del Teatro de la Compañía Minera en la noche del Lunes próximo.— La pelea de fondo estará a cargo de Carlos Ulloa y Pantaleón Salgado.— Los preliminares serán también interesantes.

Aprovechando la "relache" de la pelea Chaguan-Melgoza, dos centros boxeriles de la localidad se aprestan para ofrecernos el Lunes 7 del corriente un encuentro boxeril entre elementos locales.

En efecto, los clubes Nacional y Quintín Romero, de Lota, han firmado contrato para efectuar una velada boxeril en el local del Teatro de la Compañía Minera e Industrial de Chile, dentro de poco.

Esta velada será interesante, pues veremos actuar dos buenos exponentes del peso pluma, que harán la pelea de fondo.

El aficionado Ulloa, del Nacional, se nos manifiesta, está en buenas condiciones para ofrecer una pelea interesante, y como Salgado ha venido efectuando últimamente unas buenas presentaciones, juzgamos, como consecuencia lógica, que el match será de interés.

Se propicia, por tanto, un buen espectáculo boxeril que el público sabrá apreciar con su buen espíritu de deportista.

La fecha

La fecha fijada para la realización de esta velada boxeril ha sido el Lunes 7 del corriente, en el local del Teatro Lota, que cuenta con las condiciones necesarias, esta vez, para el mejor desarrollo del encuentro.

Un grupo de boxeadores del Nacional B. C., con sus entrenadores; algunos de ellos se medirán en el Teatro de la Compañía, el 7 del presente con los del Quintín Romero B. C.



En la presente fotografía figuran los siguientes aficionados, de izquierda a derecha: Carlos Peña, Juan Cid, Eduardo Mendoza, Tranquilino Martínez, Gilberto Venegas, Pedro Opaze, Luis Leges. Al centro el vicepresidente de la institución señor Juan Larenas, presidente señor Felimón Rivas, presidente honorario señor Carlos Duarte y a continuación los aficionados, Francisco Sáez, Luis Sánchez, Carlos H. Ulloa, Eulogio Muñoz, Juan 2.º Peña, Carlos R. Ulloa y Jorge Sánchez. Falta en esta fotografía el representante de los aficionados, señor Guillermo Riveros.

RADIO

Pida precios y pormenores sobre RADIOLAS, ELECTROLAS, de la famosa marca RCA.

Agencia de Libros y Revistas de todas clases y de todo el mundo

JACOBO PUCHEU G.
Agente Autorizado
LOTA - ALTO, Casilla 8
Calle Población



Lo más fácil del mundo

Se sintoniza con un solo movimiento. Circuito simplificado. Suprema calidad Victor.



¡Nada puede comparársele!

Radio Victor

micro-sincrónico

GRANDIOSA LIQUIDACION DE DISCOS a $ 5.—, $ 7.50, $ 10.—, $ 12.50 y $ 15. -

González Hnos.

Agente único en LOTA

LA JEREZANA

Inaugurará el Sábado 5 del presente, la reforma de su nuevo local, con estupendas **audiciones musicales**, amenizada por el **aparato parlante más poderoso en la región.**

UNA ESPLENDIDA

RADIO "VICTOR"

ADQUIRIDA EN LA

Casa González Hnos.

"LA FAMA"

Agentes exclusivos de la

GRAN CASA "VICTOR"

Transmisión con Alto Parlante

Música de Buenos Aires y Santiago.

Con este aparato, además de la música, podrá imponerse usted de la relación del **sensacional macht**

TANI - Versus - VICENTINI

a verificarse dentro de poco en Santiago.

Concurra usted a oir esta maravilla del siglo.

SERVICIO PERMANENTE — DE —

TÉ o CAFÉ

Helados de Bocado

los más exquisitos de la localidad.

Juan Jerez

(Propietario)

Caupolicán No. 5



Jorge Sánchez, excelente peso gallo local, que ha vuelto nuevamente a Lota y que se presentará al público defendiendo los colores del «Quintín Romero» B. C., teniendo por adversario a Carlos Roberto Ulloa del «Nacional», en la velada que se verificará el 7 del presente en el Teatro de la Compañía.

Detalle de las peleas que se realizarán en el Teatro de la Compañía Minera e Industrial de Chile, el Lunes 7 de Julio, entre los aficionados del

"QUINTIN ROMERO" B. C.				y "NACIONAL" B. C.
Vicente Laurie	—	Peso hoja versus	—	Juan Sealls
Carlos Lozano	—	Peso mínimo versus	—	T. Martínez
Jorge Sánchez	—	Peso gallo versus	—	Carlos R. Ulloa
Julio López	—	Peso pluma versus	—	Luis Lagos
Humberto Laurie	—	Peso liviano (semifondo) versus	—	Francisco Sáez
Pantaleón Salgado	—	Peso pluma (pelea de fondo) versus	—	Carlos H. Ulloa

Los preliminares

Estos estarán a cargo de buenos elementos de los clubes que compiten en esta velada.

El Nacional presentará, desde luego, algunos aficionados que tienen buena aceptación entre los asistentes cuando actúan en el ring.

Ulloa, el peso gallo, Zenteno y otros buenos elementos de este club se harán presente en la velada boxeril del Lunes 7 del corriente.

Serán cinco buenos encuentros, entre aficionados de ambos clubes, que esperamos dejarán contento al público amateur.

Jorge Sánchez con Carlos R. Ulloa

Ha vuelto después de cumplir con sus deberes de patriota el buen aficionado Jorge Sánchez, el cual ha ingresado a las filas del Centro Quintín Romero, de Lota.

En una pequeña entrevista que en días pasados le hicimos, nos manifestó estar en condiciones especiales para su pelea del Lunes 7.

Actuará en el semifondo, enfrentando a Carlos R. Ulloa, del Nacional.

Sánchez ha hecho unas presentaciones bastante interesantes en Concepción y la prensa se ha preocupado en forma especial de este aficionado que hará carrera por el torbellino de golpes que emplea en sus encuentros.

Nos ofreció mostrarnos algunos re-



Boxeadores del Quintín Romero B. C., sometidos a entrenamiento por el experto profesional porteño, señor José Sandoval.— En la presente fotografía puede verse a Pantaleón Salgado que será sometido a dura prueba el 7 del actual por el fuerte peso pluma del Nacional B. C., aficionado, Carlos H. Ulloa.

Los mejores cigarrillos de tabaco Virginia
"JOCKEY CLUB"
60 ctvs. PARA LOS QUE SABEN FUMAR 60 ctvs.

Hora de la plea y bajamar en el puerto de Lota, desde el 1.o al 15 de Julio de 1930.

Arreglada a la Hora Oficial

Fecha	PLEAMAR	BAJAMAR	PLEAMAR	BAJAMAR
1	3 05 A. M.	9.16 A. M.	2 31 P. M.	9 45 P. M.
2	3 50 ,,	10 08 ,,	4 19 ,,	10 36 ,,
3	4 30 ,,	10 43 ,,	4 57 ,,	11 17 ,,
4	5 22 ,,	11 35 ,,	5 50 ,,	0 05 A. M.
5	6.09 ,,	0 22 P. M.	6 37 ,,	0 50 ,,
6	6.58 ,,	11 ,,	7 26 ,,	1 40 ,,
7	7 49 ,,	2 02 ,,	8 25 ,,	2 30 ,,
8	8.42 ,,	2 55 ,,	9 22 ,,	3 22 ,,
9	9 35 ,,	3 48 ,,	10.09 ,,	4 18 ,,
10	10 10 ,,	4 23 ,,	10 20 ,,	4 55 ,,
11	10 30 ,,	4 43 ,,	11 — ,,	5 17 ,,
12	11.17 ,,	5.30 ,,	11.45 ,,	5 58 ,,
13	0 05 P. M.	6.17 ,,	0 32 A. M.	6 45 ,,
14	0 48 ,,	7 01 ,,	1.16 ,,	7 29 ,,
15	1 30 ,,	7 43 ,,	1.58 ,,	8 11 ,,

cortes de diarios sobre sus peleas en Penco y Concepción, defendiendo al Centro 10 de Julio, del Chacabuco.

Si Sánchez actúa en buenas condiciones el Lunes 7, tendremos ocasión de ver una pelea fuerte.

Carlos R. Ulloa es otro de los aficionados locales que se ha venido destacando de entre las filas de novicios. Ha hecho algunos encuentros en Lota, que han dejado la más óptima impresión.

Su pelea, avasalladora desde el comienzo de los rounds, lo hace que el público lo estimule con sus aplausos.

En Concepción, actuando frente a un aficionado de Penco, ganó el encuentro, siéndole desfavorable el fallo, mas el muchacho demostró tener condiciones especiales de buen fighter.

Esta vez actuará frente a Sánchez, del Romero, lo cual será un signo de interés para la afición.

Ambos reunen condiciones que los hacen ser peleadores natos.

Las cuatro vueltas serán emocionantes entre estos dos pesos gallos, que se destacan hoy por hoy de entre las filas de los pesos "Batán".

Malbrán y López

Estos dos aficionados del Romero se enfrentarán con los del Nacional que le opondrán para sus encuentros.

Veremos actuar por primera vez al peso medio liviano "Polica" Malbrán, el cual quiere someterse a prueba para ver las condiciones que tiene para la carrera boxeril.

Julio López, que ya actuó en otra ocasión, se hará presente en la categoría de los pesos plumas.

No conocemos el nombre de los contendores que opondrá el Nacional a estos dos aficionados del Romero, pero tenemos referencias de que son eficaces elementos que harán pasar momentos de apretos a los romerinos.

La pelea de fondo. — Carlos Ulloa, del Nacional, y Pantaleón Salgado, del Romero.

Este será el encuentro de fondo de la noche del Lunes 7 del corriente. Los dos pesos plumas se han venido preparando con todo interés para el match.

Será una pelea de interés, primero por el empuje que pondrá en el encuentro el aficionado del Nacional, que no da cuartel, y segundo, porque Salgado, con su pelea de contragolpe, puede desmoralizar a Ulloa.

Carlos Ulloa, que siempre ha actuado en la categoría de los pesos plumas, se presentará esta vez en buenas condiciones, en manos de buenos preparadores del Nacional, y como sabe que Salgado pega fuertemente con ambas manos, está dispuesto a iniciar el combate entrando de lleno a pelear para restarle las ventajas de científico que tiene don Panta.

Salgado, siempre cuidadoso en sus presentaciones, hará esta pelea de fondo a cinco vueltas empleando todos sus recursos.

Sabe que Ulloa le hará pelea desde el comienzo de los rounds y estará cuidadoso para una sorpresa y ver si puede conseguir un triunfo de resonancia.

Los precios

En conocimiento los centros de que estas veladas deben ser enteramente populares, se pondrán precios que estén al alcance de todos los bolsillos.

Se trata de propender al desarrollo de este deporte y para esto se trata también de dar el maximum de facilidades, único medio de interesar a la afición deportiva por estas justas.

Habrá banda

Como de costumbre y con el objeto de hacer más amena la noche deportiva del Lunes 7, la empresa de estos clubes ofrecerá al público los servicios de la Banda Municipal. Además, se hará un número especial de battle royal, que en otros programas ha gustado mucho y que el público reclama.

Como se ve por los antecedentes que dejamos explicados, el programa boxeril que nos anuncian los clubes Nacional y Quintín Romero, de Lota, será bastante interesante, por tomar parte en él elementos de valor de ambos clubes.

Comisiones

Estas estarán a cargo de los miembros de la Asociación Departamental de Box local. El pesaje de los aficionados deberá efectuarse en el local de costumbre y a la hora señalada por los reglamentos.

La Tienda Nueva
DE
Guillermo 2.° Burger
Casilla 65 - LOTA - Teléfono 18

Mantenemos siempre provisiones frescas para familias, de insuperable calidad, a los precios más bajos en plaza.
Efectúe aquí sus compras y ganará dinero.
PESO EXACTO
Reparto rápido a domicilio.

NOTICIAS VARIAS

Caprichos de Maharajá

Un maharajá de la India se ha hecho construir un automóvil que le sirve para realizar excursiones nocturnas de caza. Entre otros dispositivos, tiene un foco potentísimo, colocado en la parte posterior, con el cual puede localizar y encandilar bruscamente a las fieras, como si se tratara de vulgares conejos.

Obispo que especulaba en La Bolsa es llevado a juicio

Informaciones llegadas de Dallas, en Texas, aseguran que el Obispo James Cannon Jr., de Wáshington, ha sido llevado a juicio porque se le acusó ante el Comité del Episcopado, de especular en La Bolsa de Valores.

El Obispo Cannon es uno de los más destacados miembros de la Conferencia General de la Iglesia Metodista Episcopal del Distrito Meridional.

La incidencia ha dado que hablar en todo el territorio y ha proporcionado tema a los diarios "tabloides" para escandalosas páginas.

El aprovechamiento de las "cafeteras"

Existe en la ciudad de San Luis, Estados Unidos, una firma comercial que se dedica al raro trabajo de sacar todo el partido posible de los automóviles viejos e inservibles que les traen en venta. Puede decirse que lo único que no se aprovecha de una antigua "cafetera" que se niega a marchar más, son los chirridos.

Sastrería de Ernesto Mora

Avisamos a nuestra distinguida clientela que hemos recibido una nueva remesa de casimires para abrigos y confecciones varias.

No olvide que nuestros trabajos se ciñen a los últimos dictados de la moda imperante.

Envíenos su pedido y saldrá satisfecho.

PIDA USTED
EL FAMOSO
LIENZO
MAPOCHO
Por su precio y calidad no tiene
COMPETIDOR

LA CALIDAD DE LOS CIGARRILLOS
CINE
OVALADOS GRUESOS DE 30 cts.
HA CIMENTADO SU PRESTIGIO
Elaborados por la Cía. Chilena de Tabacos.

Relojería Barbier
Insignias de oro, plata, etc., para Sociedades, a baje precio.
Relojes de bolsillo, de pulseras cuadrados, rectangulares etc., de las mejores marcas mundiales, a precios rebajados.
OBJETOS DE ARTE, COPAS Y ESTATUETAS A PRECIOS SIN COMPETENCIA

Periódico ilustrado con informaciones — y fotografías de — LOTA, CORONEL, CURANILAHUE y PLEGARIAS.

LA OPINION

Publicación DE LA Compañía Minera e Industrial de Chile

Año VI — Lota Alto, 15 de Julio de 1930. — Núm. 191

A los jóvenes

Consejos sobre el alcholismo

1.º—El agua es la bebida natural del hombre, la bebida ideal, la bebida higiénica por excelencia, la que calma la sed de millones de millones de seres creados, la única que preserva a nuestros hijos del alcoholismo que degenera, envilece, degrada, mata y puebla de locos nuestros asilos y de criminales nuestras cárceles. No incurrais, pues, madres de familia, en el delito de hacer aficionar a vuestros hijos a las bebidas alcohólicas, con el pretexto de fortificarles, pues esas bebidas las inventó la industria para grave daño de la humanidad.

El uso del agua pura evitará a vuestros hijos no pocas enfermedades en la edad adulta y a vosotras no pocos graves cuidados.

2.º—Joven que comienzas la vida, no te esfuerces, con el solo objeto de dártelas de hombre, en vencer la repugnancia natural que inspira la copa de vino cuando por primera vez se lleva a los labios, y menos aún si esa copa contiene el alcohol, sea cual fuere su nombre, con que se le haya bautizado: anisete, chartreuse, curacao, coñac, ron, whiswy, etc.

3.º—Si llegado a la edad adulta, dueño ya de ti mismo, tienes la suerte de conservarte sobrio y bien equilibrado gracias a la educación, de que envanecerás, recibida de tus padres, procura completar tan bella obra, prodigando por todas partes los preceptos consagrados por la experiencia y aconsejados por la higiene y por la ciencia para luchar contra el alcoholismo, terrible plaga que embrutece al individuo, destruye la familia, degenera la raza y puebla de alienados los asilos y de criminales las prisiones.

4.º—Aprende lo antes posible y repitelo siempre en todas partes, que el alcoholismo es el envenenamiento general del organismo, producido por el uso diario del alcohol, aún en cantidades moderadas, o por el vino y otras substancias fermentadas ingeridas en gran cantidad; que el accidente primitivo del alcoholismo es una excitación cerebral que en algunos individuos no pasa de constituir la sensación de bienestar de todos conocida, y que en otros pasa de la alegria al aturdimiento, de éste a la embriaguez y de la embriaguez al coma y del coma a la muerte; y que el uso habitual del alcohol, aún tomando este en cantidad insuficiente para embriagar, altera todos los aparatos del organismo.

5.º—Si quieres, pues, conservar para la vejez ojos con vista, oidos que oigan, miembros que no tiemblen, estómago que digiera bien, hígado que no se resienta y riñones que no te atormenten, no bebas alcohol.

6.º—Si quieres escapar a los persistentes dolores de cabeza, a los vértigos, a las alucinaciones, a la debilidad gradual de las facultades intelectuales y morales, a la pereza moral, a la pérdida de la palabra, no bebas alcohol.

Necesidad de conocer las leyes del juego

Pocas veces la afición nacional ha tenido oportunidad de aquilatar en lo que vale el entrenamiento de los "concentrados".

En algunas ocasiones esto se hizo en forma metódica, ordenada y científicamente preparado.

En otras oportunidades se reunieron jugadores y dirigentes para oir o para dictar consejos sin que se hubieran aprovechado de esas lecciones.

Hoy dia tenemos en la capital, Santiago de Chile, a un maestro lleno de merecimientos y con una larga hoja de servicios.

Puede ser que los nuestros en esta oportunidad tomaran a serio las lecciones que dicta el entrenador húngaro.

Con esto no quiero decir que se vayan a machacar tanto la cabeza para aprender el pequeño reglamento del fútbol.

Porque supongo que el entrenador oficial de la Asociación chilena habrá tomado muy en cuenta a los jugadores que conocen las leyes del fútbol para concentrarlos.

De otra manera sería perder lastimosamente el tiempo.

Porque no se concibe aquello de que hayan "tantos jugadores" que pechan y hasta con certificados de personas pudientes o bien intencionados, que buscan la oportunidad para llegar al campo de concentración.

Esto no es aceptable y nadie puede dudar de mis observaciones.

Un jugador para que pueda obtener los honores de llegar al campo de entrenamientos debe conocer los reglamentos de fútbol tan bien como conoce su nombre o el domicilio donde vive.

Esto parecerá muy poca cosa para ciertos jugadores, pero la verdad es esto y no otra.

Ningún jugador podrá ser un buen exponente si no lleva en su cabeza todos los conocimientos de los reglamentos.

No se crea que solamente con los pies se debe jugar.

Se debe jugar con los pies, con el cuerpo y con la cabeza.

Pero el jugador que lleva en sí todos estos conocimientos tendrá a su favor no menos del 70 % de ventaja sobre otro jugador que juega con los pies, pero que no sabe ni palotes de los reglamentos.

Cipriano Pomeri.

Lota Alto, Junio 27 de 1930.

EDUCACION SANITARIA

Mejorando las condiciones del desnutrido

Uno de los factores que más contribuye en la alta proporción de niños debilitados y desnutridos en nuestras escuelas, es la existencia de numerosos defectos y afecciones que minan la salud del niño de un modo lento y poco notorio, pero no por eso menos seguro.

Las afecciones y defectos físicos de un niño sólo pueden descubrirse y apreciarse en su verdadero valor por medio del examen de un médico. El profesor o la enfermera pueden, sin embargo, darse cuenta de ciertas afecciones de los escolares, como las amigdalas aumentadas de tamaño, las caries dentales, las enfermedades de la piel, y las desviaciones de la columna. Sin conocimientos especiales de medicina se pueden notar ciertos síntomas, como la respiración por la boca en vez de la nariz, la tos, el cansancio al respirar, etc.

Pero, el examen más importante es el que practica el médico escolar, servicio que, por suerte, se encuentra establecido en 82 localidades de la República.

La afección que se encuentra con más frecuencia entre los escolares chilenos es la caries de los dientes, que, como se sabe, ejerce una influencia desfavorable sobre la salud general, a causa de la reabsorción de microbios a nivel de las caries.

Las amigdalitis o tonsilas inflamadas, son tambien frecuentes y ellas pueden repercutir sobre el organismo y producir infecciones secundarias en las articulaciones, el apéndice y otros órganos, a consecuencia de la migración de microbios y productos bacterianos alojados en las amigdalas. Otro tanto puede ocurrir con las supuraciones crónicas de los oidos.

La obstrucción de la respiración nasal, especialmente cuando se debe a la presencia de adenoides, se asocia a menudo con resfriados repetidos y otros síntomas que, con el tiempo, producen un estado de desnutrición.

Otros defectos frecuentes, como alteraciones de la vista y del oido, repercuten indirectamente sobre la salud general del alumno.

En nuestros medios populares, la tuberculosis es una causa importante de desnutrición entre los escolares. La forma más frecuente de localización de la tuberculosis es la de los ganglios linfáticos, especialmente en el cuello y alrededor de los bronquios. Un niño mal desarrollado y que presenta fiebre, debe ser examinado inmediatamente por el médico, a fin de descubrir cualquier foco oculto de tuberculosis.

Hay otras enfermedades que debilitan el organismo del niño y que necesitan ser tratadas por métodos especiales, en vez de un simple mejoramiento de la alimentación. Tal es el caso de la sífilis, las afecciones del riñón y la presencia de parásitos intestinales.

Plegaria del árbol

El Consejo Municipal de Arganil (Portugal) ha hecho colocar en los árboles más visibles de sus parques y carreteras una placa de esmalte con la siguiente inscripción:

«Tú, que pasas y levantas contra mi tu brazo, antes de hacerme mal, mirame bien.

«Yo soy la sombra amiga que te protege contra el sol. Mis frutos sacian tu hambre y calman tu sed.

«Yo soy la viga que soporta el techo de tu casa, las tablas de tu mesa, la cama en que descansas.

«Soy el mango de tus herramientas, la puerta de tu casa. Cuando mueras, en forma de ataúd aún te acompaño al seno de la tierra.

«Soy pan de bondad, flor de belleza. Si me amas como merezco, defiéndeme contra los insensatos».

Soc. IMP. Y LIT. "CONCEPCION" — Freire esq. Castellón — Casilla 57 C. — Concepción — 1930

Estelle Taylor

Teatro de la Compañía Minera e Industrial de Chile

MARY ASTOR

Exito delirante de la NUEVA EDICION de la más grande, la más ardiente, la más colosal novela de pasión y aventuras galantes

JUEVES 31 "DON JUAN" por el galán incomparable John Barrymore JUEVES 31

Las aventuras amorosas del famoso conquistador en la corrompida Corte de CESAR y LUCRECIA BORGIA, y la novela a que dió lugar el ardiente amor de Lucrecia Borgia por don Juan, que sintió por el apuesto caballero español la más fogosa pasión de su disipada vida.

Helene Costello

Secundan a BARRYMORE, un elenco formidable de lindísimas mujeres de los Estudios de Holliwood.

MIRNA LOY

Próximamente "EL ARCA DE NOÉ" lo más grande del cine

ECONOMÍA DOMÉSTICA

Deberes primordiales

Una dueña de casa, para que cumpla verdaderamente con sus deberes, debe saber: que el aseo y el orden, la buena preparación de las comidas y la confección y compostura de las ropas, constituyen la perfecta dueña de casa.

En esta sección, las dueñas de casa encontrarán siempre algo que les será útil.

CONSEJOS SOBRE ALIMENTACION

La mayor parte de los seres humanos no come lo que debería comer.

¡No tenemos cómo comer mejor! dirá la mayoría de mis lectoras. ¡Son tantos los que no pueden llevar a su estómago los alimentos necesarios!

Precisamente, sucede todo lo contrario. "Nuestras mayores desgracias—ha dicho Edison, el inmortal inventor—viene de comer demasiado".

Extraño parecerá a muchos. En estos tiempos se habla mucho de debilidad, de anemia, de agotamiento. Hablar, pues, de sobrealimentación, de excesos alimenticios, parece una paradoja.

Y, sin embargo, comemos intemperantemente. Y esta intemperancia es el más grande azote de los pueblos modernos.

Se ignora esto por muchos, es verdad. Pero la ignorancia y el error se pagan siempre. Y el problema de la alimentación veremos pronto cuan caramente se paga el no saber lo que debiéramos.

La ignorancia en este punto es general. Pero ya son numerosas las personalidades eminentes que han dado la voz de alarma. Se ha llevado la cuestión alimenticia al Laboratorio. Se han multiplicado las expeciencias. Se ha deducido la necesidad absoluta de transformar nuestros hábitos alimenticios, organizando lo que alguien ha llamado "una gran revolución en las cocinas".

En próximos artículos seguiremos tratando este tema de tan trascendental importancia para la salud.

COCINA

Filetes de coliflor

Se limpia muy bien la coliflor y se parte en filetes. Se cuecen ligeramente y en el momento que están tiernos se retiran del fuego dejándolos enfriar un poco. Se rebozan con huevo batido y pan rallado, friéndolos hasta que adquieran un bonito color dorado. Se colocan en un azafate y alrededor se adorna con cebollas pequeñitas cocidas o fritas. También pueden servirse con una ensalada o con puré.

Verarroz

Mis queridas lectoras: este tal vez será para vosotras un nombre desconocido, pero es uno de los cereales más alimenticios y más baratos. En los Economatos de la Compañía se vende sólo a sesenta centavos el kilo. Este cereal se puede guisar de distintas maneras; ahora daremos una receta sencilla.

Se toma la cantidad necesaria según las personas. Se limpia de las basuritas que pueda tener, se lava bien, se deja remojando de la noche anterior. Se pone a coser a fuego lento; antes que esté bien cocido se le pone la sal, grasa (manteca o aceite) y aliños al gusto, y quedará un plato exquisito muy mantenedor, muy alimenticio y muy barato.

Dulce de naranjas

Se toman tantas naranjas como dulce se quiera hacer, pero tienen que ser de cáscara bien gruesa y estar muy frescas. Se les ralla con cuidado el alpechín cuidando que no llegue a lo blanco, y partiéndolas por mitad se les exprime con cuidado el jugo para que no se rompa la pulpa y se van poniendo en bastante agua fría por cuatro o seis días, cambiándosela diariamente. Al cabo de este tiempo se les da un hervor, pero si están muy duras se las hierve un poco más, cuidando que no queden demasiado blandas. Se ponen nuevamente en agua fría, probando una brizna de pulpa y si aún le queda algo de amargo se siguen desaguando uno o dos días más, cambiándole siempre el agua.

Cuando ya no le quede nada, pero absolutamente nada de amargo, se procede a preparar el dulce. Se pesa tanta naranja como azúcar y se ponen en una cacerola al fuego con el doble de volumen de agua fría y bastante cáscara de naranja cortadas bien delgaditas. Se le da punto a fuego suave y si es para guardar se le da nuevamente punto al día siguiente.

De limón se hace igual.

Premios a los colaboradores de "La Opinión"

LA OPINION invita a sus lectores a colaborar en el periódico en las siguientes condiciones:

1.º—El artículo debe tener 200 palabras aproximadamente.

2.º—Por ahora sólo se aceptarán artículos sobre los dos temas siguientes:

a) **Precauciones que deben adoptar los trabajadores para no sufrir accidentes en las minas o talleres**; y

b) **Consejos o indicaciones útiles a las familias sobre arreglo de sus casas, higiene, economía doméstica, cuidado de sus niños, etc., a fin de mejorar las condiciones de vida y evitar enfermedades.**

3.º—Se premiarán los tres mejores artículos que se reciban en cada quincena, como sigue: Un primer premio de $ 10.—, un segundo de $ 5.— y un tercero de $ 3.—

4.º—Los artículos pueden remitirse en cualquier día del mes y serán dirigidos al **Director de LA OPINION, Lota Alto.**

Colaboración

Orden y aseo en el hogar

El aseo de la habitación es un lujo al alcance de todos, sobre todo el lujo del pobre. El aspecto de una casa bien limpia y arreglada, despierta un sentimiento de bienestar y de alegría al espíritu; las personas extrañas adivinarán que ahí se vive feliz y con buena salud. Orden y honradez inspiran la estimación hacia los habitantes. Los cuidados del aseo son de cada día y cada hora, la vista de la buena dueña de casa debe penetrar en todos los rincones, tiene que sacrificar su gusto y reposo en favor de su familia. Ella no debe alejarse a menudo de su casa porque su ausencia da lugar a que haya desórdenes y despilfarros que perjudican los intereses y la moral de la familia.

Jardineras baratas imitando porcelana

Con muy poco costo y otro tanto de buen gusto se pueden fabricar estas jardineras. Un macetero o jardinera de greda se lija bien. Se cortan pedacitos de tapas de revistas en forma caprichosa y se pegarán con engrudo al macetero por todas las orillas que quedan al pegar el papel se le pinta con un pincel muy finito en colores obscuros con esmalte, cuando esté seco se le coloca una mano de barniz cristal, y si se quiere que cueste menos se le pondrá goma de Arabia clara. También se pueden hacer marcos para cuadritos litografías en esta misma forma y quedarán muy bonitos.

FLOR ARAUCANA.

Colico, Junio de 1930.

Seguridad ante todo

Nunca trafique Ud. por encima de los carros

Hay algunos mineros que, faltando a los reglamentos, viajan en el interior de la mina encima de los carros aunque el trayecto sea corto.

¿Cree Ud. que trafi caendo en los carros o vagonetas, ya sea en maestra o en chiflones, asegura su vida? Si cree tal cosa está en un grave error.

Por otra parte el Establecimiento prohibe estrictamente estos actos, pues va en contra de la seguridad personal de sus trabajadores, y no obstante esta determinación, aún el poco comprender continúa.

Pero, ¿quiénes son los afectados?, sencillamente los que no cumplen con las órdenes imparti das.

Porque, supóngase Ud. que se dirija a un sitio determinado y aunque no muy distante, le da en el gusto de montarse en la "corrida" y en un momento dado se accidenta, lesionándose gravemente un pie o cualquier otra parte del cuerpo.

Llevado al hospital, dice el médico que hay que amputar un miembro, y con esto queda Ud. en malas condiciones por toda la vida, por culpa única y exclusivamente suya.

Piensa Ud. que la Ley de Accidente del Trabajo le ampara, sí, estoy de acuerdo, pero no estará

¡CORRE DINERO! FUME FARO CIGARRILLOS con BOQUILLA AMBRÉ 20 cts.

Ud. nunca tranquilo como pudiera estarlo con todos sus miembros sanos trabajando para Ud. y su familia.

Son muchos, muchisimos los accidentes que pueden suceder por no obrar en forma reflexiva.

Para demostrar el caso de que trato, voy a citar un hecho acaecido tiempo atras a un obrero y a mi mismo; me voy a delatar con toda franqueza: He aqui el suceso: venia yo montado en la corrida y atrás del carro, pues la parte delantera la ocupaba el que escribe, venia mi compañero. Habiamos caminado un largo trecho por las galerias cuando de improviso noté un poste mal colocado que por la presión del cerro se habia desprendido formando una figura triangular.

Viendo la inminencia del peligro traté de bajarme pero ya era tarde; avisé a mi camarada, mientras me inclinaba en la mejor forma posible por encima del carro. A duras penas atravesé el peligro, pues los vértices del palo que formaba un triangulo, me rasgó la chaqueta. Mi compañero más voluminoso que yo, fué arrastrado al suelo, siendo atropellado por los carros, y como cayera sin conocimiento, extendió los brazos para las lineas pasando las vagonetas por encima de ambas manos, imposibilitándolo para trabajar.

No es para describir el sufrimiento de mi camarada cuando recuperó el conocimiento. A medida de mis fuerzas en crisis, corri como un loco a dar cuenta al mayordomo, quien rápidamente prestó los primeros auxilios al compañero caido, por culpa de nuestra imprudencia.

Hoy dia se marchó a su pueblo, y lamentará seguramente el acto que lo imposibilitó para siempre. Este suceso quedó grabado con caracteres indelebles en mi mente, y a propósito de este acontecimiento es que hoy dia me gasto cuantas precauciones es dable proporcionarme, pues la dura lección objetiva me atemorizó hasta cierto punto, y a consecuencia de esto es que a gusto cuando la jaula me lleva a una velocidad vertiginosa a las profundidades de la mina. Eso es todo.

Naturalmente, en este trayecto me encomiendo a Dios, pero en las demás actuaciones en el interior, pienso primero el acto que voy a realizar y en seguida lo ejecuto; todo lo pongo en la balanza fiel de la **seguridad ante todo.**

Viejo Rincón.

LA CALIDAD DE LOS CIGARRILLOS
CINE
OVALADOS GRUESOS DE 30 cts.
HA CIMENTADO SU PRESTIGIO
Elaborados por la Cia. Chilena de Tabacos.

NOTICIAS DEL PAIS Y DEL EXTRANJERO

El aniversario de la catástrofe ferroviaria de Alpatacal

El aniversario de la catástrofe ferroviaria de Alpatacal (República Argentina), dió lugar en Buenos Aires a grandes solemnidades religiosas, participando el Colegio Militar argentino y el Embajador de Chile Excmo. señor don José Francisco Urrejola, miembros de la Embajada y numerosas familias de la sociedad bonaerensè y de la colonia chilena.

Como se recordará, el 7 del presente se cumplió 3 años de la horrorosa tragedia que enlutó a la Escuela Militar chilena, que se dirigia a la capital de la República Argentina a participar en las fiestas que se iban a desarrollar alli, en homenaje al ilustre patricio argentino don Bartolomé Mitre.

En la amplisima pampa argentina, a las 4 de la madrugada, en el lugar denominado Alpatacal, el tren militar chocó reciamente con otro convoy que se dirigia a Mendoza.

A consecuencia de esta colisión ferroviaria, murieron varios cadetes chilenos, suboficiales e individuos de tropa.

Esta desgracia fué sentidisima en Buenos Aires, tributándose a la Escuela Militar de nuestro pais, manifestaciones colosales, que llegaron al delirio. Jamás Buenos Aires habia tributado a nación extranjera un homenaje de las proporciones que la gran ciudad del Plata, tributó a nuestros bizarros cadetes, que desfilaron con el alma acongojada por el dolor, con la gallardia proverbial que siempre ha caracterizado a nuestra institución militar.

Un avión tripulado por una mujer, triunfa en una carrera efectuada en Inglaterra, sobre 88 competidores

Se ha prestado a los más variados comentarios el bonito triunfo obtenido por Miss Winifred Brown, piloteando un avión, en la competencia por la copa Schneider. Participaron en esta gran carrera alrededor de 88 aviones.

Se asegura que esta es la primera vez que la copa del rey es ganada por una mujer.

100,000 affiches de propaganda han sido repartidos en el pais ilustrando al pueblo y solicitando su cooperación

La comisión central del censo puso término a sus labores preparatorias por la organización previa de los elementos que constarán la cantidad efectiva de habitantes del pais.

Se ha enviado ya a todas las provincias los útiles y las instrucciones del caso para el correcto y eficiente desempeño de las comisiones que tomarán a su cargo esta importantisima labor.

Además se han repartido más de 100,000 affiches destinados a solicitar la cooperación del pueblo.

Se construirá en Santiago un pensionado para tuberculosos

El Gobierno construirá un gran pensionado para tuberculosos en Santiago, que quedará ubicado en Avenida Inglaterra y dependerá del Hospital de San José.

Este establecimiento contará con más de sesenta departamentos y estará dotado de todos los elementos modernos en la materia.

Una norteamericana, futura estudiante de la Universidad de Chile, partió a Valparaiso

A bordo del "Santa Bárbara" se embarcó en viaje a Valparaiso Miss Ruth Sedgwick, poseedora de una beca para la Universidad de Chile.

Una betarraga gigante

En una de las vitrinas del centro comercial de la ciudad de Iquique se exhibe una betarraga gigante de cuatro kilos de peso, que fué cosechada en Tilibique, lugar cercano a Zapiga.

Esa región recolecta toda clase de producción de verdulería, lo cual prueba que allí la agricultura puede desarrollarse con éxito. Se esperan que queden terminado los grandes tranques que se construyen y asi habrá agua suficiente para labrar la tierra.

$ 200 anuales cuesta a la nación cada niño que repite año en las escuelas de la República por atraso mental

Se ha llegado a calcular que cada niño que repite año en las escuelas de la República cuesta al Estado la cantidad de $ 200, en diversos gastos de profesorado, elementos de estudios, etc.

De manera que en sólo 100 casos de repetición el Fisco pierde 20 mil pesos.

En todo el país hay numerosos retardados, lo que representa un gasto enorme y excesivo para las arcas nacionales.

Aparte de ello es preciso consignar el gasto familiar que es igual o superior al del Gobierno.

A fin de que esta situación termine cuanto antes, la Escuela Experimental de Desarrollo, mantiene cursos especiales para retardados mentales de diversas indoles.

1.890,600 personas desocupadas en Gran Bretaña

Se anuncia oficialmente que el número de desocupados en Gran Bretaña el 30 de Junio era de 1.890,600 personas, o sea 75,258 más que en el dia 23 del mismo mes, y 748,218 más que en la fecha correspondiente al año 1929.

RADIO
Pida precios y pormenores sobre RADIOLAS, ELECTROLAS, de la famosa marca RCA.
Agencia de Libros y Revistas de todas clases y de todo el mundo
JACOBO PUCHEU G.
Agente Autorizado
LOTA - ALTO, Casilla 8
Calle Población

ECONOMATOS
DE LA
Compañía Minera e Industrial de Chile
GARGOYLE MOBILOIL
El lubricante de renombre mundial, lo ofrecemos en los siguientes tipos a los precios más bajos de plaza:

"A"	Semi-Denso	el litro	$	3.40
B	Extra-Denso	„ „	„	3.90
BB	Denso	„ „	„	3.70

"A"	Semi-Denso	el tarro de	1	galón	$	13.80
B	Extra-Denso	„ „ „	1	„	„	17.60
BB	Denso	„ „ „	1	„	„	15.60
C	Para engranajes	„ „ „	1	„	„	11.—

El Jefe.

Sastreria de Ernesto Mora
CALLE COMERCIO
— ES LA MEJOR —
No olviden que nuestros trabajos se ciñen a los últimos dictados de la moda imperante.

DOMINGO 20 La Chilean Cinema Corporation presenta en el Teatro de la Compañía DOMINGO 20

a Dolores Costello con Ralp Graves

EN LA AJURIA - - - ESPECIAL "MUÑECAS DE TRAPO"

Historia de una joven y hermosa bailarina que fué combatida por una familia de millonarios, por el pecado de que uno de sus miembros se encontrara locamente enamorado de ella. El orgullo y el linaje confabulados en contra de una mujer virtuosa pero... artista al fin.

VERMOUTH 5.30 La orquesta del Teatro amenizará ambas funciones NOCTURNA 9.—

CRONICA LOCAL

Actividades del Centro Femenino "Patria y Hogar"

El Curso de Economía Doméstica empezará a funcionar el 16 del presente. — Las insignias sociales se encuentran a disposición de las interesadas en la secretaría.—Otros detalles.

En reunión de directorio de este progresista Centro, la comisión de Ilustración y Cultura dió cuenta de las actividades que desarrolla:

El curso de Cruz Roja Juvenil funciona con regularidad, pero la asistencia ha disminuido.

La escuela nocturna sigue con éxito y entusiasmo.

El curso de economía doméstica no ha empezado aún por los arreglos necesarios que se estaban haciendo, pero empezará a funcionar el 16 del presente sin falta, a las 14 horas.

El curso de arte decorativo empezó sus clases el 9 del presente.

También se dió cuenta que las insignias ya llegaron y están a disposición de las socias.

Que la asamblea general se celebrará el Domingo 20 a las 14 horas y se nos pide avisar por intermedio de **LA OPINION**. Se dará cuenta de la fecha de la inauguración de la biblioteca y del círculo de lectura, y se encarece la asistencia para formar el círculo de madres tan anhelado por las socias de este Centro.

Se ruega a las socias pasar a la secretaría a dar sus nuevas direcciones cuando cambien de domicilio.

LA ESCUELA "MATIAS COUSIÑO" CELEBRO EL ANIVERSARIO DEL COMBATE DE "LA CONCEPCION"

Con motivo del aniversario de este acontecimiento militar, la Escuela "Matías Cousiño" conmemoró el épico combate con el siguiente programa que desarrolló el alumnado de este establecimiento:

1.º—Canción Nacional e izamiento del pabellón.

2.º—Combate de "La Concepción", lección de historia.

3.º—A los héroes defensores de "La Concepción". Coro.

4.º—A la bandera. Declamación.

5.º—Canción a la confraternidad chileno-peruana.

6.º—De la patria. Himno.

8.º—Amo a Chile. Declamación.

9.º—¡Hurra! Himno.

DATOS DEMOGRAFICOS

El movimiento habido en la Oficina del Registro Civil de Lota durante el mes de Junio del presente año fué como sigue:

Matrimonios	26
Nacimientos	111
Defunciones:	
Niños menores de un año	23
Niños de 1 a 7 años	11
Adultos	27
Total de defunciones	61

AGRADECIMIENTOS

El señor José Flores nos encarga dar sus agradecimientos a todas las personas que se sirvieron acompañar los restos mortales de su hermano Luis Alberto Flores (Q. E. P. D.)

—Agradeceré a Ud. publicar lo siguiente: El que subscribe agradece públicamente a la matrona del Establecimiento, señora Fresia P. de Irribarra, las atenciones dispensadas a mi esposa durante su enfermedad.—**Pedro Fuentes M.**

—La señora Leonila Ceballos de M. nos pide dar los más sinceros agradecimientos a los doctores Alfonso Oyaneder y Aquiles Herrera de la Vega por la feliz operación a que fué sometida por dichos facultativos en la Clínica del Hospital del Establecimiento.

Al mismo tiempo hace extensivos estos agradecimientos a la señora administradora y personal por la esmerada atención que le prestaron durante su permanencia en el Hospital.

—Ruego a Ud., con todo respeto, insertar las siguientes líneas: Un imprescindible deber de gratitud me obliga a dar los más sinceros agradecimientos al doctor Aquiles Herrera, administrador del Hospital, matrona de ese Establecimiento y personal de enfermeras, por las atenciones dispensadas a mi señora esposa Ester Avilez de Ramírez, durante su enfermedad, encontrándose en la actualidad fuera de todo peligro.

De Ud. atto. y S. S.— **Juan Ramírez V.**

EROGACIONES

El señor José Pinto, antiguo operario de la Maestranza del Establecimiento, nos encarga dar sus agradecimientos a todas las personas amigas que se sirvieron hacer la presente erogación, cuyos nombres damos en estas líneas:

Señores: Artemio Cuevas $ 2.—, Juan B. Aburto $ 2.— **Taller Fundición**, señores Ismael Busto $ 1.—, Claudio Puentes $ 1.—, Alberto 2.º Manriquez $ 1.—, Luis González $ 1.—, Luis Manriquez $ 1.—, Juan Gonzalez $ 1.—, X. X. $ 1.—, X. X. $ 1.—, Emilio Vásquez $ 1.—, Luis Inostroza $ 1.—, Marcelino Seguel $ 1.—, Abel Mella $ 1.—, Juan de la C. López $ 1.—, Rigoberto Andrews $ 1.—, A. Quilodrán $ 1.— **Sección Herrería**, señores Nicolás Ortiz $ 0.60, Luis Concha $ 0.60, Benjamín Guerrero $ 1.—, Marcelino Fuentes $ 1.—, Dionisio Salamanca $ 0.40, Ricardo Vera $ 1.—, Bonifacio Ruiz $ 1.—, Francisco Arriagada $ 1.—, Arturo González $ 1.—, Segundo Henríquez $ 1.—, Máximo Seguel $ 1.—, Adolfo Villarroel $ 1.—, Juvenal Arriagada $ 0.40, Luis Mellado $ 0.40, Guillermo Valencia $ 0.40. **Sección Mecánica**, señores Carmen Vásquez $ 1.—, Gerardo Naranjo $ 1.—, Miguel Parra $ 1.—, Carlos Jacobsen $ 1.—, Guillermo White $ 1.—, Antonio Retamal $ 1.—, M. Bustos $ 1.—, Eliseo Orellana $ 1.—, Crisóstomo Venegas $ 1.—, E. Pérez $ 1.—, Juan Vera $ 1.—, Gabriel Manríquez $ 1.—, Francisco Manríquez $ 1.—, Ciro Paredes $ 1.—, Carlos Riffo $ 1.—, Ernesto Sepúlveda $ 1.—, Pedro J. Paredes $ 1.—, Celso Miranda $ 1.—, Guillermo Rojas $ 1.—, Domingo Romero $ 1.—, Juan Cárdenas $ 1.—, Luis Neira $ 1.—, Juan Rivera $ 1.—, Jorge White $ 1.—, Luis Ruiz $ 1.—, Luis Vinet $ 1.—, Carmen Orrego $ 1.—, Pedro Poblete $ 1.—, Víctor Soto $ 1.—, Manuel Rodríguez $ 0.60. **Sección Calderería**, señores José Ramírez $ 1.—, José Molina $ 1.—, Carlos Cheren $ 1.—, Francisco Mella $ 1.—, Roberto Sandoval $ 1.—, Luis Urrea $ 1.—, Humberto Bizama $ 1.—, Carlos Ramírez $ 1.—, Nicolás Valenzuela $ 1.—, Juan Arriagada $ 1.—, Manuel Parra $ 1.—, Carlos Arancda $ 1.—, Carlos Zambrano $ 1.—, Domingo Aguilar $ 1.—, Juan Aravena $ 1.—, Pedro 2.º Luna $ 1.—, Horacio Barra $ 1.—, Emilio Ramírez $ 1.—, Armando Navarrete $ 1.—, Teodoro Aguilera $ 1.—, Arcadio Muñoz $ 1.—, Luis Salas $ 1.— **Sección Carpintería**, señores Hipólito Carrasco $ 2.—, Bernardino Vergara $ 1.—, Luis Morales $ 1.—, Oscar Carrasco $ 1.—, Maximiliano Torres $ 1.—, Galvarino Paredes $ 1.— **Otio**, señores Pedro Ruiz $ 1.—, Uberlindo Leal $ 1.—, José Tillería $ 1.—, Juan Francisco Padilla $ 1.—

Recibimos la siguiente carta:

Un deber de gratitud me obliga a dar públicos agradecimientos a mis estimados compañeros que en forma espontánea y a medida de sus fuerzas hicieron una erogación destinada a mitigar en parte las consecuencias de una enfermedad que me imposibilitó por largo tiempo la asistencia al trabajo.

Para ellos mi eterna gratitud.— **Vicente S. Olea.**

Señores: Elías Cánoas $ 5.—, Guillermo Herrera $ 5.—, Luis H. Silva $ 5.—, Emiliano Sanhueza $ 5.—, Oscar Bosshardt $ 5.—, Luis Brown $ 5.—, Luis Aburto $ 1.—, Eduardo Montes $ 3.—, Juan Alvarez $ 3.—, Alberto Aravena $ 3.—, Santiago Inzunza $ 3.—, Erasmo Aravena $ 2.—, José Romero $ 2.—, Manuel Herrera $ 2.—, Rosauro Retamza $ 2.—, Florencio Fuentes $ 2.—, Eduardo 2.º Guiñez $ 2.—, Juan Figueroa $ 2.—, Amadeo Pereira $ 2.—, José Ulloa $ 2.—, Juan Orellana $ 2.—, Carlos Devenin $ 2.—, Miguel González $ 2.—, Ramón Barrera $ 2.—, Enrique González $ 2.—, Manuel Muñoz $ 2.—, Angel Silva $ 2.—, Juan Lepe $ 2.—, Matías 2.º Orellana $ 2.—, Ricardo Henríquez $ 2.—, Juan de la C. Oliva $ 2.—, Fernando Burger $ 2.—, Martín Mir $ 2.—, Alejandro Soto $ 2.—, José Pinto $ 2.—, Fortunato Cerpa $ 2.—, Ramón Fierro $ 2.—, Leonel Montes $ 2.—, José Concha $ 2.—, J. Luis Rivera $ 2.—, Juan B. Arriagada $ 2.—, Lorenzo Muñoz $ 2.—, Arcadio 2.º Muñoz $ 2.—, Rolando Pérez $ 2.—, Francisco Aravena $ 1.—, Hermógenes Escalona $ 1.—, Miguel Molina $ 1.—, Alejandro Carrasco $ 1.—, Matías Orellana $ 1.—, Carlos Faúndez $ 1.—, Manuel Bustos $ 1.—, Rosalindo Cartes $ 1.—, Pedro 2.º Araneda $ 1.—, Erasmo Namo $ 1.—, Silverio Cuevas $ 1.—, Salomé Maldonado $ 1.—, O. Isidoro Soto $ 1.—, Patricio Bello $ 1.—, Nicanor Campos $ 1.— y Oscar Herrera $ 2.—

Teatro de la Compañía Minera e Industrial de Chile

CARNET CINEMATOGRAFICO

Martes 15.— Chilean Cinema Corp. presenta "El minuto decisivo" por el formidable actor y atleta Billy Sillivan, en una atrayente y vertiginosa creación aventurera que provoca delirio de entusiasmo por su actuación relámpago.

Monumentales escenas de gran expectación, como la apertura de un canal a fuerza de tiros de dinamita, etc.

Jueves 17.— "El proceso Bellamy". Atrayente historia social de la Metro.

Domingo 20.— La Chilean Cinema presentará al mundo infantil la sensacional serie titulada "Las huellas misteriosas" por el gran actor Franklin Farnun, secundado por el inteligente perro "Ranger".

Vermouth y noche.— Exhibición de "Muñecas de trapo", interpretada por la bellísima actriz Dolores Costello, acompañada de Ralp Graves, muy conocido de la afición lotina.

Martes 22.— "El jinete de la ley" por el coloso rey de los cow boy, Tom Tyler, el favorito del mundo de la aventura se presenta ahora en una película que nos recuerda por sus méritos a las célebres creaciones de William Farnun. Sensacional y emocionante historia de amores y de luchas que salen de lo común. Historia de un representante de la policía montada a quien se le encarga la más peligrosa y difícil misión de ir a hacer cumplir la ley en una comarca donde no era conocida ni de nombre.

Jueves 24.— La Metro presenta nuevamente al público de Lota a Tim Mc Coy en un sensacional estreno de ambiente militar titulado "La lucha primitiva", secundado por la simpática Dorothy Janis.

Domingo 27.— Segunda función de la gran serie policial "Las huellas misteriosas".

Vermouth y noche.— La Universal Picture Film presenta una obra que ha causado sensación en los públicos norte y sudamericanos, titulada "La magia roja".

Es un drama fascinante y pavoroso que nace con el amor tardío de un célebre prestidigitador por la niña que recogió, educó e hizo de ella su secretaria. Todo su mágico poder no pudo dar al mago lo que más su corazón apetecia.

Martes 29.— "El guapo Pinto", creación estupenda del simpático cow boy niño Buzz Barton, acompañado de Gloria Lee. Historia de dos pastores que luchan contra una legión de vaqueros y fascinerosos. La más simpática y espectacular creación de Buzz Barton, quien realiza en esta cinta hazañas estupendas.

Jueves 31.— Una superextraordinaria a bajos precios, por haber sido imposible programarla para un Domingo, titulada "Don Juan", por el coloso John Barrymore, secundado por Estelle Taylor, esposa del ex-campeón del mundo Jack Dempsey. Hechos notorios conocidísima de los habitúes del Teatro de la Compañía, Mary Astor, Myrna Loy y Elene D'Algy. Asista Ud. a ver la película del amor.

Las funciones de los Domingos y Jueves serán amenizadas por la orquesta del maestro Valenzuela.

Se pone en conocimiento del público de que los menores de 15 años no podrán entrar a las funciones que se señalen como **no aptas para menores.**

VIDA SOCIAL

Fallecimiento.— Después de haber agotado todos los esfuerzos de la ciencia médica, dejó de existir en esta la señora Milagro Herrera de Christiansen, vinculada a una antigua y respetable familia de la localidad.

Los funerales se llevaron a cabo el 9 del presente, oficiándose en la Iglesia Parroquial una misa de requiem por el descanso de su alma.

En el trayecto al Campo Santo, alcanzamos a anotar las siguientes personas que acompañaban al sepelio, señores: Fernando Christiansen, Oscar Christiansen, Pedro Christiansen, Guillermo Herrera, Guillermo 2.º Herrera del Río, Fortunato Davies, Jorge Lunstedt, Enrique Laemermann, Jorge 2.º Laemermann, Francisco Moya, Juan A. Navarro, Víctor Espil, Juan Bta. Espil, Roberto Quinland, René Figueroa, Carlos Jacobsen, Francisco Cerón, Jorge Fowler, Tomás Dunn, Ernesto Sáez, Anselmo Melo, Jorge Krauss, Alberto Zanetta, Carlos Crisosto, Jacobo Pucheu, Osvaldo Olate, Pedro Fernández, Félix Paz, Luis Sierralta, Agustín Matamala, Antonio J. Rodríguez, Jesse Sabat, Ernesto Andrades, Nazarino Leiva, Juan Riffo, Amador Montes, Leonardo Irribarren, Juan Flores, Víctor Salgado, Joaquín Aguilera, Manuel Paz, Samuel Campos, Humberto Leal, Carlos Longueri, Alberto Riffo, Carlos Peñaloza y muchísimas otras personas que nos fué imposible anotar.

Nacimientos.— Ha venido al mundo una hijita del señor Miguel González y de la señora Laura Jara de González.

—Un hijito del señor Daniel Contreras y de la señora Benita Ramos de Contreras.

—Ha nacido una hijita del señor Eduardo Erices y de la señora Rosa Osorio de Erices.

—Ha venido al mundo una hijita del señor Pedro Aravena y de la señora Clementina Sanhueza de Aravena.

Bautizos.— En días pasados se efectuó el bautizo de Juan Francisco, hijito menor de Armando Bustos Mella y de la señora Inés Sealls de Bustos.

Sirvieron de padrinos el señor Luis R. Sealls y la señora Juana Sealls vda. de Hooper.

Después de la ceremonia religiosa, los padres invitaron a numeroso grupo de familias y personas intimas a una tertulia que se prolongó hasta avanzadas horas de la noche.

Personas asistentes: Señoras Inés Sealls de Bustos, Luisa V. de Grandón, Juana Sealls vda. de Hooper, Doraliza Vega de Sealls, Marcelina Fierro de Matus, Clotilde de Grandón y Elisa Neira de Sealls; señoritas: Inés Zapata, Rudecinda Matus y Marta Bustos; señores: Luis, Carlos, José y Osvaldo Sealls, Luis A. Hooper, Armando Bustos, Carlos Grandón, Francisco Sealls y José Luluz.

—En días pasados se puso óleo en la Parroquia de Lota Bajo a un hijito del señor Juan Pincheira y de la señora Clementina Tapia de Pincheira.

Fueron padrinos el señor Vicente Pincheira y la señorita Filomena Figueroa C.

—El 29 de Junio fué bendecido en la Parroquia de Lota Bajo el bautizo del niñito Santiago, hijo del señor Pablo Sanhueza y de la señora Atractiva Ortiz de Sanhueza.

Sirvieron de padrinos el señor Luis 2.º Muñoz y señora Francisca Ortiz de Muñoz.

Onomástico.— El 29 de Junio, y con motivo de su onomástico, el señor Pablo Sanhueza ofreció una comida a un grupo de sus amigos, acto que se desarrolló dentro de la más franca alegría.

Asistieron a esta manifestación las siguientes personas: Pablo Sanhueza, Luis 2.º Muñoz, Zenón Unda, José M. Concha, Domingo Aguilar, Carlos Carrasco, Guillermo Herrera, Manuel García, Luis Mellado y otras personas cuyos nombres se nos escapan.

Exito alcanzó el baile social organizado el Sábado 5, por la Federación del Trabajo.— Como lo habíamos anunciado, el Sábado 5 del actual se realizó en los amplios salones de la institución local la Federación del Trabajo el baile social que desde algún tiempo atrás venían preparando los activos dirigentes de dicha Sociedad.

Desde temprano los salones, magníficamente adornados con flores y guirnaldas, eran invadidos por los numerosos asistentes a este brillante acto de sociabilidad. Durante todo el transcurso y hasta avanzadas horas de la madrugada, reinó la más franca armonía entre los numerosos asistentes.



EL BORRACHO

Nunca la luz en su cerebro obscuro
Dejó una huella de su paso. ¡Nunca!
Jamás la idea cinceló su mente
Un solo pensamiento. ¡Fué una tumba
Esa pobre cabeza de borracho!

El mostrador de la taberna inmunda
Fué de su abuela, venenosa escuela;
De su padre infeliz, fué triste cuna,
Y, él siguiendo el camino de su padre,
En ella encontrará su sepultura.

Después de la labor que le consume,
Con cargas de miserias que le abruman,
El borracho camina a ahogar sus penas
En el licor de la taberna inmunda...

El es la esfinge, del dolor, con muecas
De alegría enfermiza... ¡Cruel pintura
Que nos muestra la vida de los pueblos
De máscara de hipócrita desnuda!...

En él convergen las desgracias todas...
Befa y lástima. En su mente obscura
No recibe el reflejo de una idea...
¡El borracho es viviente sepultura!

ALEJANDRO SUX.

Una clase que falta en las escuelas

La vida moderna va señalando la necesidad de ampliar la educación del pueblo.

Esto se nota con perfecta claridad en los programas escolares, donde está contenido el desarrollo completo de la educación en las diversas épocas.

El programa es la historia refundida de los esfuerzos hechos para dar al hombre un saber amplio, conocimientos variados y útiles y una enseñanza de día en día más práctica. Los leccionarios de hoy cuentan números nuevos y grandes reformas.

Si comparamos los programas actuales con los de un cuarto de siglo, sus ramos ya difieren mucho y algunos que parecían innecesarios, figuran hoy con brillo en la escuela.

Pero cabe observar que es lo práctico lo que ha venido haciendo el mejor camino en todas partes, y en los horarios modernos hay ramos que son la imposición de vida nueva. Se les ha incluído en la enseñanza porque la escuela es una alta tribuna popular.

La verdad que enseñamos en los bancos escolares, es imperecedera y queda propagada y vulgarizada en el país entero.

A esa gran tribuna debemos llevar una lección que se echa de menos en Chile: **Hace falta entre nosotros una clase de Antialcoholismo.**

DEPORTES

Sobre la postergación de una velada.— Ampliando comentarios.— Medidas tomadas por el Congreso de Fútbol.— Cómo se constituyó el equipo chileno.— Ecos de la visita del cuadro paraguayo «Olimpia».— ¿Existe el profesionalismo en el fútbol chileno?— Chaguan no quiere pelear con Melgoza en Concepción.— Otros detalles.

Sobre la postergación de una velada

En nuestro número anterior dimos cuenta a nuestros lectores sobre la realización de una velada boxeril que tendría lugar el Lunes 7 del corriente acogiendo una información obtenida en una de las secretarías de los clubes que debían actuar.

Por diversas razones esta velada hubo de postergarse y como nuestro periódico se encontraba ya en prensa, no pudimos hacer la rectificación correspondiente anunciando la postergación de este encuentro.

Como había interés por ver este encuentro, el público aficionado continúa esperando se anuncie la fecha definitiva de esta velada en que intervienen aficionados de los clubes Nacional y Quintín Romero de Lota.

Una vez que tengamos datos precisos sobre esta velada daremos cuenta a la afición deportiva sobre este interesante match entre Ulloa y Salgado.

Ampliando comentarios

Ya se encuentran en las hospitalarias tierras de nuestros hermanos del Uruguay las huestes chilenas del fútbol amateur que en franca lucha deportiva buscaran para su respectivo país los honores de la victoria enfrentando a los mejores valores futbolísticos del mundo, la escuela argentina y uruguaya.

Numerosos países sudamericanos se han inscrito en este torneo deportivo apostando su contingente para la realización del campeonato mundial del balompié a efectuarse en la capital del Uruguay.

Otros valores europeos han negado su concurso a esta competencia por causas por cierto justificables.

Tenemos el caso de los españoles que por asuntos de resorte interno relacionados con el fútbol de la Madre Patria no han podido concurrir a este torneo de Montevideo.

Naturalmente el brillo e importancia de esta competencia habría sido aún mayor con la concurrencia de los países que tomaran parte en las justas de Holanda en el último campeonato mundial en que fuera lógico vencedor el equipo del Uruguay.

Sin embargo, los que tienen a su cargo el desarrollo de esta competencia han procurado rodearla de todo el prestigio que la importancia misma del campeonato necesita.

En efecto, los países que cuentan con los mejores valores del fútbol mundial se harán presente tal como Argentina, el propio Uruguay, Brasil que se ha incorporado últimamente a la competencia, Francia, Rumania, Yugoeslavia, etc., y la mayor parte de los países sudamericanos que siguen los pasos a los primeros nombrados en materia de fútbol.

La competencia será por puntos

Motivos de interés ha tenido la moción presentada en el Congreso de Fútbol que se realiza en Montevideo por algunos representantes para que esta competencia se efectúe por puntos y no por eliminación como en campeonatos anteriores.

Con este sistema todos los países tienen mayores probabilidades de mejor colocación en la selección, pues no se presentará el caso de que un equipo con buenas probabilidades sea eliminado de la competencia después de una actuación con manifiesta mala suerte como ha ocurrido en la competencia de Holanda.

De este modo se podrá apreciar con toda justeza el valor efectivo del equipo que se clasifique campeón del torneo.

Medidas tomadas por el Congreso de Fútbol

El Congreso de Fútbol ha estado sesionando durante estos últimos días para preparar con todo cuidado el desarrollo de esta competencia que por primera vez se efectúa en Sudamérica.

Motivos de especial cuidado ha sido también dar a conocer la necesidad de que los jugadores participantes de esta justa representen netamente al país respectivo, para lo cual se ha hablado de exigir a los interesados los datos necesarios que los acrediten como representantes nacionales de sus respectivos países.

En otras ocasiones han intervenido en los equipos jugadores de otras nacionalidades que han sido traídos especialmente por clubes para reforzar sus líneas en las competencias internas de sus países.

Estos detalles han sido esta vez estudiados con todo interés y creemos que todos los países que intervienen tendrán especial cuidado de ceñirse a las reglamentaciones de los organizadores de este torneo mundial.

Servirán estos acuerdos para sentar un precedente necesario para las futuras competencias que deben realizarse periódicamente para conocer al campeón de fútbol en el mundo.

Cómo se constituyó al fin el equipo chileno

Grandes comentarios se hicieron en la prensa santiaguina sobre la constitución del equipo que debía representar a nuestra nación en la capital del Uruguay.

Estos comentarios eran casi por lo general desfavorables a la Federación de Fútbol de Chile por la forma como se constituyó el cuadro nacional.

Naturalmente estos comentarios se hacían a raíz de la actuación de los concentrados frente a los seleccionados de Valparaíso.

Fué un partido pobre dada la importancia que debía revestir el encuentro después de algunos días de concentración de los elementos que debían formar el equipo representativo de Chile.

Con el cuadro de reservas formóse un equipo que fué batido ampliamente por los jugadores porteños por la cuenta de dos a cero.

Y en el partido básico de aquel Domingo los concentrados lograron apenas conseguir un empate frente al seleccionado de Valparaíso que durante los noventa minutos de juego a los mejores jugadores de Chile concentrados por el entrenador húngaro señor Orth.

¿Qué deducción podríamos sacar de estos partidos?

Lógicamente establecemos que no eran los mejores jugadores del fútbol nacional lo que había en el campo de concentración de Santiago. Sin embargo en las presentaciones anteriores los jugadores seleccionados hicieron unos partidos muy diversos de los efectuados en Valparaíso.

Creemos que los seleccionados chilenos no quisieron emplearse a fondo y se encontraron por último con jugadores que estaban dispuestos a demostrar mayor ciencia imponiendo a ello al mismo tiempo un mayor entusiasmo a las jugadas para demostrar superioridad frente a un equipo ya elegido.

Tenemos confianza en los chilenos

Después de aquella actuación en Valparaíso los preparadores del equipo chileno se vieron obligados a tomar del cuadro seleccionado del puerto algunos buenos elementos para integrar el equipo chileno.

A última hora fué llamado también un jugador de Concepción.

En esta virtud el cuadro seleccionado chileno partió a Montevideo reforzado con elementos nuevos que ofrecieron en el campo de concentración de la capital.

¿Podrá el cuadro chileno tener una buena actuación en las arenas deportivas de Montevideo en estas condiciones?

Si juzgamos por las declaraciones de los propios jugadores del equipo, podríamos afirmar que la actuación de los chilenos será eficaz, pues hay optimismo entre los que forman el cuadro seleccionado chileno.

Son ellos los que podrían darnos una sorpresa en esta justa en que intervienen lo mejor en fútbol del continente.

Por otro lado deben haber tenido tiempo para hacer algunos partidos de práctica en el terreno mismo del campeonato.

Sin embargo, los aficionados no las tienen todas consigo sobre la actuación del cuadro representativo de Chile.

Esperamos, entretanto, las noticias que nos lleguen de aquellas lejanas tierras en que el fútbol ha sentado su cetro.

Y esperamos también las sorpresas que nos pueda brindar una justa realizada en la forma como se ha dejado establecida la actual.

La visita del cuadro paraguayo "Olimpia"

De regreso de una jira por el Perú ha pasado por nuestro país el cuadro de fútbol "Olimpia", en cuyas filas figuran numerosos jugadores que integrarán el cuadro internacional del Paraguay en la justa de Montevideo.

Este equipo hizo algunos partidos en otro país cuando los cuadros de Valparaíso a la selección de aquel puerto y en Santiago se midió con el cuadro seleccionado de la Liga Metropolitana.

No fué lo mejor del fútbol lo que se le opuso al cuadro visitante.

Cuadros formados a última hora con elementos restantes en las diversas ciudades fueron los que actuaron frente a este equipo de internacionales.

No fueron primicias las que brindara en sus jugadas el cuadro visitante.

Según la prensa de la capital el equipo paraguayo no fué otra cosa que un cuadro discreto que podía haberse visto en grandes apuros ante un cuadro de primera división de las Ligas de la capital.

Y si esto no ocurrió fué debido exclusivamente a que los cuadros chilenos no tuvieron la coordinación en sus líneas para efectuar jugadas que fueran fructíferas para el escore final.

Esto hizo que el equipo que nos visitó triunfara frente a estos cuadros chilenos.

Se hacía comentarios para hacerlo enfrentar ante un equipo como el Badmington, Unión Deportiva Española u otro similar de Santiago, equipos estos que tienen bien ganado prestigio de contar en sus filas con excelentes jugadores que hacen perfecto el conjunto por estar actuando con gente que se conoce en todas sus partes.

¿Existe el profesionalismo en el fútbol chileno?

Mucho se ha hablado y comentado a la vez sobre el profesionalismo que se dice existir en algunos deportivos chilenos.

Y ha salido a luz un comentario que ha levantado protestas en diversos círculos deportivos.

La lectura de un acta de un famoso club santiaguino ha dado a conocer cosas que la afición deportiva ignoraba.

Y siguiendo estos datos logramos establecer que si hay algo de verdad en estos comentarios no es menos cierto que en nuestros clubes de fútbol existe cierta tendencia para fomentar encubiertamen-

Los mejores cigarrillos de tabaco Virginia
"JOCKEY CLUB"
60 ctvs. PARA LOS QUE SABEN FUMAR 60 ctvs.

EL DOMINGO 27, "LA UNIVERSAL PICTURE FILM" PRESENTARÁ EN EL TEATRO DE LA COMPAÑIA MINERA

"LA MAGIA ROJA"

Por el eminente trágico alemán CONRAD VEIDT y la adorable MARY PHILBIN.

Ambos inolvidables protagonistas de «EL HOMBRE QUE RIE» — En la «Magia Roja», veremos el martirio horrendo de un hombre maduro que en el otoño de su vida, sintió nacer la vida amorosa. — Con su arte de célebre mago no logró alcanzar el amor de la joven a quien amaba y por la cual hubiera dado su vida entera. — Cuando la felicidad parecía sonreirle, cuando ——— soñaba el amor más cerca que nunca, la cruel realidad apareció ante su vista con la sombría tragedia de su vida. ———

te el profesionalismo entre los que se dedican a practicar el deporte del balompié.

Conocemos casos de jugadores locales que han estado formando parte de los registros de dos o tres clubes en cortas temporadas.

Atraídos algunas veces por ofertas tentadoras de trabajo mejor remunerado, los jugadores considerados como buenos se cambian de club sin importarles el perjuicio que se crea a las instituciones con este estado de cosas.

Equipos que en algunas temporadas han quedado clasificados como los mejores dentro de la competencia se ven obligados al año sucesivo a tener una actuación anémica en la competencia por el alejamiento de sus buenos elementos que pasan a engrosar las filas de otros clubes por los factores que señalamos.

Muchas veces jugadores que han formado su temple de deportistas en un club defendiendo con tesón sus colores, los vemos después de consagrarse como buenos militando en las filas de otros equipos atraídos por las ofertas de algunos dirigentes.

Este caso no es nuevo en nuestro ambiente. Es cosa corriente ver estos detalles cada vez que se termina una temporada.

Son estos malos elementos los que perjudican muchas veces hasta la buena marcha de nuestras instituciones.

Contra ellos deben encaminarse todos los elementos honrados de los clubes para combatir este funesto mal que se introduce cada vez con mayor fuerza en nuestro ambiente deportivo.

¿Cómo arreglará la institución santiaguina este estado de cosas?

No sabemos, pero hemos podido darnos cuenta de que la dirigente máxima del fútbol chileno ha tomado cartas en el asunto.

Dudamos que pueda llegarse a establecer con certeza la acusación de profesionalismo.

El club afectado ha tomado ya sus medidas y difícilmente podrá llegarse a sacar en limpio algo con respecto a lo explicado.



El cuadro de honor de la Sección Infantil del "Arturo Cousiño" F. C. en pose para "La Opinión"

BOX AFICIONADO

Chaguan no quiere pelear tampoco en Concepción con Melgoza.— Lo que se desprende de esta actitud. — Se comenta que el valdiviano ha perdido por puntos en un match a cinco rounds frente a Seguel, la esperanza de aquella ciudad.

Fuimos sorprendidos días atrás con la noticia que nos transmitía por teléfono el conocido empresario de la firma Sanhueza y Cía. de Concepción, señor Luengo, en que nos manifestaba que el popular boxeador valdiviano Celso Chaguan no quería pelear con Melgoza en Concepción.

A pesar de que la empresa le daba todas las garantías necesarias para este encuentro, Chaguan manifestó que no peleaba con Melgoza en aquella ciudad, sino que lo invitaba, si quería cruzar guantes con él, alcanzara hasta Valdivia donde no tendría inconveniente en firmar contrato.

Sorprendió la noticia para los lotinos por cuanto Melgoza estaba dispuesto a hacerle frente al valdiviano en Concepción.

Hemos llegado a la conclusión de que Chaguan ha conocido el verdadero punch de Melgoza y no quiere exponerse así no más a una derrota que le puede restar méritos.

Nuestro mejor peso liviano ansiaba este encuentro, pues confiaba esta vez en hacer una pelea de mayor eficacia que la anterior.

Pudo darse cuenta de los puntos que calzaba el valdiviano y por esta razón no le temía para un encuentro a cinco rounds.

Ahora bien, hemos tenido conocimiento de que Chaguan ha sido vencido en Valdivia por el buen peso liviano Seguel.

Fueron cinco vueltas que este aficionado ganó a Chaguan y creemos que esta sea la razón por la cual Chaguan no quiera actuar frente a Melgoza.

¿Quién es Seguel?

Este aficionado se ha venido destacando desde hace algún tiempo de entre los buenos boxeadores de Valdivia.

Había actuado frente a Chaguan anteriormente y había sido vencido por éste en un match a cinco vueltas por puntos.

Seguel cuando aún era un peso pluma fué vencido por nuestro aficionado Pantaleón Salgado en Valdivia a raíz de una jira del Quintín Romero a la ciudad sureña.

Hoy ha progresado enormemente y lo vemos llegar a una clasificación bastante honrosa en los últimos campeonatos nacionales.

Su triunfo sobre Chaguan lo pone en la categoría de los buenos pesos ligeros.

Sería muy conveniente que la empresa penquista organizara, en consecuencia, una pelea de este aficionado valdiviano en Concepción, para lo cual podría enfrentársele a nuestro aficionado lotino, el cual creemos estaría en condiciones de hacer un buen match frente a este último.

PIDA USTED
EL FAMOSO
LIENZO
MAPOCHO
Por su precio y calidad no tiene COMPETIDOR

Fume
Reina Victoria
La Gran Marca Chilena

SERVICIO METEOROLÓGICO DE LOTA ALTO

Observaciones registradas hasta el 10 de Julio y su comparación con el año anterior en igual lapso de tiempo.

TERMOMETRIA

Temperatura	A la sombra		Cielo descubierto
	1929	1930	1930
Máxima del año	30°	28°	41°
Mínima del año	4°	2°	1°

HIGROMETRIA

Humedad del aire	1929	1930
Máxima del año	100	100
Mínima del año	29	39

BAROMETRIA

Presión atmosférica	1929	1930
Máxima del año	769	767
Mínima del año	748	746

PLUVIOMETRIA

Milímetros de agua caida	1929	1930
Total hasta la fecha	540.7	812.5
Total en el año	990.6	

AGUA CAIDA EN 1929 Y EN LO QUE VA CORRIDO DEL PRESENTE AÑO

	1929		1930	
Enero	78.6	milímetros	0.0	milímetros
Febrero	3.7	„	17.9	„
Marzo	5.1	„	21.6	„
Abril	26.3	„	218.1	„
Mayo	178.0	„	116.5	„
Junio	195.7	„	287.9	„
Julio	63.5	„	150.5	„
Agosto	206.6	„		„
Septiembre	113.5	„		„
Octubre	30.4	„		„
Noviembre	9.1	„		
Diciembre	78.1	„		
TOTAL	990.6	„	812.5	„

Hora de la plea y bajamar en el puerto de Lota, desde el 16 al 31 de Julio de 1930.

Arreglada a la Hora Oficial

Fecha	PLEAMAR	BAJAMAR	PLEAMAR	BAJAMAR
16	2 10 A. M.	8.23 A. M.	2 38 P. M.	8 53 P. M.
17	2 50 „	9 03 „	3.19 „	9 31 „
18	3 30 „	9 43 „	3 58 „	10.10 „
19	4 13 „	10 26 „	4 41 „	10 55 „
20	4.56 „	11.09 „	5 24 „	11 37 „
21	5.49 „	0 02 P. M.	6.17 „	0.30 A. M.
22	6.45 „	0 58 „	7.13 „	1 26 „
23	7.47 „	2 — „	8 22 „	2 28 „
24	8 53 „	3 06 „	9.20 „	3 34 „
25	9.59 „	4.02 „	10.27 „	4 30 „
26	11 02 „	5..5 „	11.30 „	5.43 „
27	12 — „	6 12 „	0.28 A. M.	6 41 „
28	0 54 P. M.	7.07 „	1 12 „	7 35 „
29	1 44 „	7.57 „	2.12 „	8 25 „
30	2 32 „	8 45 „	3.— „	9.15 „
31	3.19 „	9 32 „	3 47 „	10.— „

Una medida adoptada por la Dirección de Deportes Chilenos y que se refiere a los encuentros boxeriles.

En los diversos diarios del país ha sido publicada una nota de la Dirección de los Deportes, relacionada con la autorización que las Asociaciones Departamentales de Boxeo deben dar a los encuentros boxeriles que se efectuan.

Esta medida tiende a restringir la realización de veladas en que tomaban parte elementos que no contaban con las condiciones de salud necesarias para una presentación como lo es el boxeo.

En un match realizado en un pueblo de Chile hubo de lamentarse la fatal actuación de un boxeador que se presentó al ring sin reunir los requisitos indispensables. Este encuentro se efectuó sin la debida autorización de la Asociación respectiva, por lo cual no pudo hacerse responsable a ninguna institución.

A raiz de este incidente, la Federación de Boxeo se ha visto obligada a impartir instrucciones terminantes a las Asociaciones Departamentales para que tomen severas medidas cuando se trate de burlar las reglamentaciones de este deporte, solicitándose la fuerza pública, si fuera necesario.

El box, un deporte brusco, exige estas condiciones de salud de los participantes a fin de evitar consecuencias dolorosas como las que han ocurrido, aunque de tarde en tarde en algunos paises.

Para esto, se hace indispensable la adopción de medidas tendientes a restringir y no permitir la actuación de aficionados que no reunan estos detalles.

Por lo que se refiere a nuestro pueblo, no ha ocurrido lo que se expresa, pues los que están a cargo de este deporte procuran, por todos los medios, hacer que las presentaciones de los aficionados de sus centros sean eficaces.

Hacemos el presente comentario para que nuestros aficionados se percaten de la importancia que representa una actuación en las condiciones que dejamos explicada.

Divulgación deportiva

El lanzamiento hacia adentro, según el Reglamento de Fútbol.—Disposiciones sencillísimas a las que se falta a menudo en los partidos de fútbol.—Recomendaciones que no deben olvidarse.

Prosiguiendo nuestro estudio comentado del Reglamento de Fútbol, y después de habernos ocupado, entre otras materias, de la cargada al arquero, etc., vamos a ocuparnos ahora de un punto, que a pesar de su sencillez, ha constituido siempre una regla difícil para el jugador. Nos referimos al LANZAMIENTO HACIA ADENTRO, o out ball.

¿Qué es el lanzamiento hacia adentro? Es la acción por la cual se pone en juego la pelota, después que ha salido del field por cualquiera de ambas líneas de toque, ya sea cruzándola por el aire o por el suelo.

La cancha de juego, como se sabe, está señalada por cuatro líneas, dos que podríamos llamar "cabeceras" y en las cuales están ubicados los arcos, y que se llaman líneas de goal, y las otras dos que quedan a los costados laterales y que son las llamadas "líneas de toque".

Cuando la pelota sale de la cancha por cualquiera de las dos primeras, se produce el out-goal y el "corner", según sea el que la haya impulsado hacia afuera, jugador del bando atacante o del que se defiende, respectivamente.

Cuando el balón, por el contrario, sale de la cancha por las líneas de "toque" se produce el "out-ball" y el juego se reanuda, en este caso, con el lanzamiento del balón, que debe hacer con las manos del jugador contrario.

El artículo 5.º del Reglamento, que se refiere al punto que comentamos, especifica como condición indispensable para que se considere la pelota fuera de juego, que ésta cruce, en su TOTALIDAD, la línea de toque, ya sea por el aire o por el suelo.

La pelota, pues, puede rodar sobre la línea de toque y en tal caso no se le puede considerar reglamentariamente fuera de juego. Para ello es indispensable, insistimos, que cruce "en su totalidad" la línea. Por otra parte, no es necesario que al cruzar la línea la pelota vaya arrastrándose por el suelo: es lo mismo si la cruza por el aire.

Una vez que el balón ha quedado fuera de juego, corresponde ponerlo nuevamente en juego, a un jugador del bando contrario a aquél a que pertenecia el jugador que la impulsó hacia afuera.

Para ello, el jugador lanza el balón a la cancha con las dos manos, en la dirección que le plazca, pero debiendo cumplir copulativamente con los siguientes requisitos:

1.º—Debe pararse fuera de la cancha, es decir, detrás de la línea de toque. Puede hacerlo con las piernas juntas o abiertas.

2.º—Debe lanzar la pelota, y no dejarla caer, como lo hacen muchos comunmente. Por enérgico y violento que sea un lanzamiento, bien puede conseguirse que la pelota rebote en las proximidades del que la lanza.

3.º—Debe lanzar la pelota por sobre la cabeza y en ningun caso por alguno de los costados. El balón debe salir por encima de la cabeza y no por los lados de las orejas.

4.º—Debe lanzar la pelota "con las dos manos". Muchos jugadores la lanzan, en realidad, con una mano, dejando la otra para guarla solamente, para así darle más fuerza a la pelota en su trayectoria. Un lanzamiento así ejecutado es nulo; no es reglamentario.

5.º—El jugador debe quedar "con frente a la cancha" y no de costado, ni de medio costado. La posición de frente no impide lanzar hacia los lados, pues, para ello sólo debe hacer el jugador una torsión del tronco.

6.º—Al hacer el lanzamiento el jugador no debe saltar, ni siquiera levantar un solo pie. Puede "empinarse", como se dice vulgarmente, pero en ningun caso los pies deben perder el contacto con el suelo.

LA FALTA DE CUALQUIERA DE ESTOS REQUISITOS VICIA EL LANZAMIENTO Y EL ARBITRO DEBE ENTONCES CONCEDER UN PUNTAPIE LIBRE (del cual no se puede hacer directamente un goal) EN CONTRA DEL BANDO CONTRARIO A QUE PERTENEZCA EL JUGADOR QUE EJECUTA EL MAL LANZAMIENTO.

El lanzamiento hacia adentro tiene, además, otras particularidades que los jugadores no deben olvidar.

En primer lugar, de un lanzamiento no se puede directamente hacer un goal. Así, si un jugador ejecuta el lanzamiento y la pelota penetra en el arco, no puede concederse un goal; en tal caso, se producirá un "corner" liso y llano, si la pelota penetra en el arco propio, y un out-goal, si penetra en el arco contrario, entendido, por supuesto, que la pelota penetre al arco sin que nadie más la toque.

En segundo lugar, el jugador que lanza la pelota no puede volver a jugarla mientras no lo haga otro cualquiera, y si lo hiciere, contraviniendo esta disposición, su cuadro será penado con un tiro libre, del cual tampoco se puede hacer un goal directamente.

Finalmente, en el lanzamiento hacia adentro, no rige la regla del offside, pues una vez realizado el lanzamiento, es decir, jugada ya la pelota por otro jugador, la regla queda en toda su vigencia.

Como puede apreciarse, las disposiciones que rigen el lanzamiento hacia adentro, o throw-in, son sencillísimas, sin embargo, muy a menudo, podriamos decir en cuanto match se juega, abundan las infracciones en contra del artículo 5.º que las establece; y ello, porque no solamente los jugadores no ponen cuidado al ejecutar el lanzamiento, sino porque ignoran estas fundamentales reglas.

E. D. S.

La Tienda Nueva
DE
Guillermo 2.° Burger
Casilla 65 - LOTA - Telefono 18

Mantenemos siempre provisiones frescas para familias, de insuperable calidad, a los precios más bajos en plaza.
Efectúe aquí sus compras y ganará dinero.

PESO EXACTO
Reparto rápido a domicilio.

Para composturas de Relojes, lo mejor el
TALLER "TIC-TAC"
— DE —
LUIS GRANDON
Su Reloj quedará exacto
Frente a la Agencia «EL LECN»
Anibal Pinto 161

Relojería Carbier
Insignias de oro, plata, etc., para Sociedades, a baje precio.
Relojes de bolsillo, de pulseras cuadrados, rectangulares etc., de las mejores marcas mundiales, a precios rebajados.
OBJETOS DE ARTE, COPAS Y ESTATUETAS A PRECIOS SIN COMPETENCIA

Periódico ilustrado con informaciones y telegrafías de LOTA, CORONEL, CURANILAHUE y PLEGARIAS.

LA OPINION

Publicación DE LA Compañía Minera e Industrial de Chile

Año VI — Lota Alto, 1.º de Agosto de 1930. — Núm. 192

Los peligros de consumir grasas de mala calidad

Nuestro pueblo es muy aficionado a las comidas con abundante grasa.

Siempre que la grasa que se emplee sea de buena clase, es decir, que cumpla con las condiciones que la higiene alimenticia ha establecido, nada habrá que observar a esa costumbre o gusto nacional.

Pero, ocurre que es muy frecuente el uso de la grasa que no es tal sino *sebo*. O sea, se consume como alimento un artículo que debiera destinarse a la fabricación de *jabón o velas*.

En efecto, las materias grasas alimenticias deben tener un *punto de fusión*, o más claro, *deben derretirse* con una temperatura no mayor de 38°. Y esto, por la sencilla razón de que, el cuerpo tiene una temperatura inferior a 38°, esas grasas no fundibles a 38°, quedarán en estado sólido, provocando serias perturbaciones digestivas.

Tanto el estómago como el hígado y los riñones son gravemente perjudicados con las malas grasas. Y es natural que así suceda, si se ingiere un trozo de vela o sebo en vez de un verdadero alimento.

El actual Director de Sanidad, doctor Kraus, ha anunciado que se propone dictar un *Código de Alimentación* para combatir la mala calidad de los alimentos.

Es conveniente que, tanto los consumidores como los fabricantes y el comercio, se preparen para recibir ese Código, mediante un conocimiento exacto de las cualidades que se exigirán a los alimentos para considerarlos higiénicos.

Por lo pronto advertimos que, en materia de grasa, debe *exigirse que su punto de fusión no exceda de 38°*.

Así lo dispone desde luego, la Ordenanza de la Ciudad de Concepción, al igual que las de Santiago y Valparaíso.

Se deberá, por lo tanto, exigir a todo fabricante que ofrezca grasa alimenticia un certificado de algún Laboratorio Químico acerca de este punto.

Entendemos que, en Lota, la Inspección Municipal da, a quien los solicite, datos sobre la manera de efectuar dicho exámen químico, sea enviando la muestra a Concepción u otra ciudad donde exista un Laboratorio Municipal.

H.

Régimen de economía en los gastos públicos

Para afrontar la difícil situación que la crisis mundial ha creado en Chile—como en todos los demás países—el Supremo Gobierno está adoptando medidas de severa economía.

En lo posible, el Gobierno trata de no suspender la ejecución de las obras públicas de utilidad general, y para ello ha procurado que las economías se refieran especialmente a la supresión de empleos que no son de estricta necesidad y a la reducción de los sueldos públicos.

Varios millones de pesos dejará de invertir el Estado por esos capítulos. Se cree posible llegar a un menor gasto de 35 millones de pesos al año.

Solamente en las Aduanas, se han suprimido 79 empleados, que ganaban 790,800 pesos al año;—y en las Tesorerías de la República se han suprimido numerosos empleados con sueldos que alcanzaban a 1 millón 700 mil pesos.

Todas estas reducciones ahorrarán, sin duda, al erario fiscal, pero es justo también pensar en la difícil situación de las familias de los empleados cesantes.

Esta situación se complica aún más, porque al fuerte contigente de desocupados del Gobierno se agregarán los cesantes de la industria salitrera.

Es sabido que, con la organización de la Cosach (Compañía Salitrera de Chile) y la consiguiente centralización de las faenas, se disminuirá el personal de las oficinas salitreras en 2,300 empleados y 25,000 obreros, aproximadamente.

Esta disminución [illegible] será [illegible] sea, se producirá a través de varios años, pero, [illegible] y al cabo [illegible] producirá y acrecentará el número de personas [illegible] en ocupación.

Se sabe que el Gobierno piensa desarrollar activamente algunas industrias y fomentará la colonización agrícola.

Todo lo que se haga en uno y otro sentido será muy provechoso y salvará, en parte, las difíciles condiciones que el porvenir presenta para los afectados por la desocupación.

M.

Las influencias del alcohol en el individuo y en la familia

Las influencias en el individuo

El abuso del alcohol que es un veneno, produce trastornos vitales en nuestro organismo. Desparramándose el alcohol por nuestras venas, va a ejercer su influencia sobre todos los órganos, aún hasta en los más pequeños.

Como el alcohol es un veneno, interrumpe el buen funcionamiento de los riñones, aligera la marcha del corazón, debilita los músculos y corrompe la sangre.

Minando así nuestro organismo se debilita a tal punto que queda impotente para el trabajo.

Sus efectos sobre el cerebro atacan nuestra inteligencia; hacen al individuo perder la memoria, el control sobre la voluntad y la fuerza de carácter.

Embota todas nuestras disposiciones para aprender y mata todas las iniciativas.

En el aspecto moral deprime al hombre; lo hace corrompido y lo degenera. Su carácter se torna irascible y cruel.

El hombre entregado al abuso del alcohol destruye su organismo, su fortuna y su honor.

Las influencias sobre la familia

Las influencias que el alcoholismo ejerce en la familia son muchas, y son fatales.

El alcohólico si es padre no tiene, por sus vicios y su conducta, la autoridad moral suficiente; malgasta en sus vicios el dinero de su hacienda o el que le produce su trabajo y se ve en la imposibilidad de afrontar los gastos del hogar. Entrega a los suyos a la miseria.

Como no tiene control moral necesario su desgraciada esposa y sus hijos le pierden el respeto y la obediencia debidos, y marchan, muchas veces, camino al deshonor.

Descuida el vicioso la educación de sus hijos y lega a la patria, en sus hijos, a un conjunto de seres ignorantes, inclinados a la bebida, predispuestos al crimen.

Como su organismo se debilita al entregarse a la bebida, sus hijos tendrán que ser débiles también y propensos a toda clase de enfermedades.

Por lo general los hijos de los alcohólicos resultan raquíticos, degenerados e inclinados a toda clase de vicios.

El alcohólico, pues, destruye en esta forma su familia, contribuye a la desgracia de su patria y a la ruina de la raza.

Guillermo Poblete.

Carta de un obrero

Lota Alto, Julio 26 de 1930.—Señor Director de **LA OPINION.**—Presente.

Muy señor mío:

Una vez más me permito rogar a Ud. se sirva, si lo tiene a bien, publicar el siguiente trabajito.

La dignificación de la profesión del minero

Este es el título que he querido dar al presente artículo, basado en mis observaciones de muchos años y que andando el tiempo he tenido la grata complacencia de ver realizado, en gran parte, el ideal de la dignificación de la profesión del minero.

Recuerdo que en tiempos pasados era una bajeza, según el decir de la gente, el tener que trabajar en la mina. Muchas veces personas cuyos jefes de hogar eran artesanos decían refiriéndose a nuestros hijos: "¡Ah, este es hijo de un minero!"

Naturalmente muchos se pensaban que era oprobioso el trabajar en esta actividad y que mejor sería tratar cuanto antes de tomar otro trabajo con qué ganar el pan del día.

Este pensamiento de muchos padres de familias, obreros todos de la mina, se transformó en una fuerza invisible que arrastró, inclusa al que escribe, a instruirse como un medio de dignificar nuestra profesión tan digna como cualquiera otra.

Efectivamente, desde el año 20 hubo un impulso en la instrucción debido a la dictación de la Ley de Instrucción Primaria Obligatoria y junto con esto, observé también que el Establecimiento impulsó, secundando al Estado, la Sección Instrucción dependiente de la Oficina del Bienestar.

Se implantaron los cursos vespertinos y nocturnos para obreros, hubieron cursos especiales de dibujo lineal y minería, independientes de los cursos primarios elementales y se fundó una biblioteca como medio para difundir la cultura.

Muchos obreros llevados del entusiasmo, asistieron a los cursos antedichos y muchos también obtuvieron el triunfo de sus esfuerzos y sacrificios.

Y es por esto que hoy día la modalidad del obrero minero ha sufrido un cambio radical. Hoy día

Soc. IMP. Y LIT. "CONCEPCION" — Freire esq. Castellón — Casilla 57 C. — Concepción — 1930

ya no se nos dice en forma despectiva: ¡Ah, este es hijo de un minero! No, el individuo consciente ya de sus deberes ciudadanos ha sufrido una metamorfosis que ha causado la admiración general.

Naturalmente este fenómeno operado en el corto lapso de diez años no puede ser concluyente; hay excepciones naturalmente y uno de esos compañeros que forma en la excepción me dijo en dias pasados que habia identificado mis iniciales con que acostumbro firmar los modestos artículos con que colaboro en el periódico **LA OPINION.**

Me dijo más o menos lo siguiente: "Ud., compañero, es un verdadero "cachi"; esos artículos se los **hacen"**. Claro, yo me sonrei y me acordé de la materia de la cual estoy tratando.

Me dije para mí, este es uno de los que siguen creyendo de que un minero no puede alcanzar la preparación que lo induzca a dignificarse a sí mismo y a su profesión. Lo mismo que se pensaba antes de que un trabajador no podia andar con cuello y corbata so pena de convertirse en capitalista, aunque no tuviera ni medio centavo de capital en el bolsillo.

No obstante, grato es dejar constancia del movimiento operado en este mineral y cada dia surgen mayores deseos de instruirse, y como ejemplo sirva el buen número de trabajadores que están incorporados, unos en las Escuelas Internacionales y otros en el Instituto Pinochet Hebran de Santiago, aparte de los que concurren a las Escuelas y Cursos Especiales de la Compañia.

Para terminar, me permito insinuar a mis compañeros que todavia carecen de la instrucción necesaria, que concurran a los "templos del saber" como medio de dignificar la profesión, porque la instrucción es lo más valioso que puedan poseer los hombres en el mundo; con la instrucción se dignificará Ud. y nos dignificaremos todos, por muy modestas que sean nuestras labores, pero en si importantisimas, pues en la vida todos los seres humanos no somos otra cosa que un valioso engranaje de la gran maquinaria que mueve la vida de los pueblos.

H. L. N.

PAQUETERIA DE SALOMON SABAT

(Al lado del Almacén de los señores Matamala y Melo)

La más surtida de LOTA y la que vende más BARATO
El que entra a esta CASA, jamás saldrá sin comprar

Especialidad en medias finas

de la reputada marca "HOLEPROOF", irrompibles. Diversos tipos al alcance de todos los bolsillos.

Realizamos un gran surtido de lana, especial para la presente estación de invierno. Protéjase usted del frío.

Formidable stock de botones de todas las dimensiones y clases. Cintas de colores y toda clase de artículos de paquetería en general.

Casa Verde - Comercio Nos 803 y 805

(Al lado del Almacén de los señores Matamala y Melo)

¡REGALAMOS!

Una máquina fotográfica a toda persona que compre 10 rollos de película.

CASA SILVA

Distribuidores de la

KODAK CHILENA

ECONOMÍA DOMÉSTICA

Deberes primordiales

Una dueña de casa, para que cumpla verdaderamente con sus deberes, debe saber: que el aseo y el orden, la buena preparación de las comidas y la confección y compostura de las ropas, constituyen la perfecta dueña de casa.

En esta sección, las dueñas de casa encontrarán siempre algo que les será útil.

LA ALIMENTACION Y LA SALUD

Continuaremos, mis queridas lectoras, el articulo sobre alimentación que es la base de la salud, como ya se ha dicho.

Es necesario aprender a vivir. Todos se quejan al acudir al médico y a la farmacia. Y se atacan las manifestaciones de las enfermedades y no las causas.

"El mejor médico—ha dicho Bouchard—es una buena salud". Para conseguirla es necesario estudiarnos y ahondar en las causas de nuestro malestar.

Quien tiene un automóvil se esfuerza en conocer su mecanismo. Nadie tomará un chofer que ignore el funcionamiento de la máquina. Estudiamos el mejoramiento de los caballos y aún la manera de obtener perros excelentes. Ignoramos, en cambio, el mecanismo de nuestro cuerpo y la manera de lograr nuestra propia salud.

La naturaleza es paciente. Tenemos una resistencia admirable. Pero nuestros desaciertos son tales y tan continuos que nuestra salud forzosamente cae y vivimos en un completo y continuo sobresalto. Todo tiene un límite, incluso el margen de resistencia de nuestro organismo.

La vida, así compuesta de continuas molestias y enfermedades crónicas, casi no valdria la pena de ser vivida. El más arraigado optimismo estaria falto de base si no se vislumbrase un nuevo método de vivir, en que la salud sea la norma, y la enfermedad y la degeneración una excepción a la regla.

Suele decirse que las "enfermedades del tubo digestivo molestan mucho pero no matan". Ved cuan equivocados estamos. Más de la mitad de las defunciones han sido ocasionadas por desarreglos digestivos y nutritivos. Tanto es así que casi todo el mundo es dispépticos, artrítico. Estas abarcan un número tal de enfermedades, y tan graves, que verdaderamente asustan lo extendida y arraigadas que están estas plagas, a causa de una alimentación desordenada.

¿Qué debemos comer? ¿Para qué se come?: para compensar el desgaste de nuestro cuerpo; para almacenar el calor necesario a

EXITO!... EXITO!!... EXITO!!!...

No es fantasía

Es la pura verdad

El éxito tan impresionante que la Gran Tienda **"LA CAMPANA"**, ha obtenido con la super-liquidación de Julio a base de un 45 por ciento de rebaja, confirman las lineas con que encabezamos este aviso.

Alpargatas "La Africana" reforzadas, sólo a $ 2.40 el par.— Camisetas de punto para obreros en general, sólo a $ 2.60 cada una.

CASIMIRES desde $ 10 metro.	CREA para Sábanas desde $ 3 metro.	FRAZADAS desde $ 1.60 cada una.	COLCHAS desde $ 9.

Depósito de tocuyo osnaburgo a 80 ctvs. el metro legitimo.- Agente de tocuyo asargado a $ 1.40 el metro.- Coti para colchon a $ 1.60 el metro.

Recién llegaron sombreros finos en paño, fieltro y felpa de seda.	Calzado fino para damas varios modelos.	Calzado para caballeros.
Camisería la mejor y más barata «LA CAMPANA»	En articulos de invierno: PARAGUAS, IMPERMEABLES y PARAGUAS al COSTO.	Vichies y percalas japonesas sólo a $ 0.80 el metro.

Por liquidación de los trapos y géneros en general de una quiebra comprada en Talca, venderemos esta mercaderia con el 35 por ciento de descuento que nos hicieron a nuestra prestigiosa firma.

En nuestras secciones de Sastrería, ofrecemos ternos sobre medida a $ 75, con forros de primera (hechura), garantizamos el corte irreprochable y elegante a la vez.

He rebajado en **Balance** un 18% los costos de las secciones de: **Mueblería, Tienda, Zapatería, Camisería, Bazar, Artículos de Lujo, Sombrerería, Confecciones y Artículos sueltos.**

Agente de sidras Alfonso XIII, de vinos y licores embotellados, se venden por cuenta ajena al costo. Agente del famoso GINGER-ALE marca «LLEDOS». Depósito de aceite «BAU». Depósito de catres de fierro y bronce. Depósito de colchones y somieres. Depósito de sombreros. Depósito de lana para colchones. Sillas y catres de madera.

En realidad una visita a esta Gran Tienda **"LA CAMPANA"** un peso Ud. lo convertirá en **tres.**

Seriedad en sus operaciones, doy facilidades de **pago.** Los pedidos de afuera se atenderán puntualmente, daré descuentos especiales al **por mayor, a comerciantes.** Espero su visita.

TOMAS TASCON GONZALEZ

SUPER IMPORTADOR.

Casilla 62 - LOTA - Teléfono 45

"LA CAMPANA"

nuestras acciones de todas clases.

Pero esto no debemos hacerlo de cualquier modo, sino rigiéndonos por la ley que regula el funcionamiento de toda máquina "obtener la energía máxima y el gasto mínimo con un mínimo de esfuerzo y con el mínimo de deterioro".

Por tanto debemos preguntarnos: ¿Cuánta energía necesitamos recuperar? ¿Qué combustible nos la dará? ¿Cómo lograremos el mejor resultado con el menor esfuerzo? ¿Cómo podremos obtener el menor desgaste de la máquina, es decir del cuerpo?

En el próximo número daremos a conocer lo que debemos comer para conservarnos sanos.

COCINA

Lomo a la Marión

Dorar en manteca 100 gramos de tocino flaco, cortado en trozos, y dos cebollas cortadas de pluma. Rociar con una cucharada de harina, poner al fuego por algunos minutos y vaciarle medio vaso de vino y una taza de caldo. Añadir un poquito de pimienta, una cucharada de salsa de tomate, ajo machacado y verduras; cocer suavemente por veinte minutos. Poner en esta salsa medio kilo de carne en tiras de restos y se deja reposar por diez minutos.

Vaciar todo en una fuente, emparejar la superficie y extender sobre el ragout una copa de puré de arvejas, rociar el puré con queso y pan rallado, dorar a fuego vivo.

Verarroz con huesillos

El verarroz se pone a remojar la noche anterior igualmente los huesillos muy limpios y al día siguiente se ponen a cocer juntos con bastante agua, azúcar al gusto y un palito de canela. Se sirve frío.

Igualmente se prepara con cualquier fruta.

CRONICA LOCAL

El Centro de Box "Estanislao Loayza"

Con motivo de hacerse cargo del nuevo local, cedido por la Compañía Minera e Industrial de Chile, ubicado en la calle Monsalve esquina Cousiño, el secretario del Estanislao Loayza, señor Carlos Nardi Médici, leyó el siguiente discurso en la primera sesión del nuevo directorio, efectuada el 22 de Julio del presente año:

"Señor presidente, señores directores:

Por tratarse de la primera reunión de este directorio, me van a dispensar les haga una pequeña apreciación que estimo, muy a juicio, sea de algún interés.

Por motivos que todos conocéis, nuestra institución pasó por un período de crisis realmente lamentable; su abandono fué casi absoluto, y su agonía inevitable; pero el factor suerte, como lo pudieramos llamar, llegó en el momento oportuno y puso término al desenlace fatal, depositando en nuestras manos un nuevo esplendor de vida, digna labor de la Compañía Minera e Industrial de Chile, que colaboró eficazmente e hizo entrega oficial del presente local para nuestro Centro "El Tani", cuya obra debe ser reconocida por todos los socios de esta institucion en lo que vale.

Hoy, que contamos con casa propia, nuestra labor debe ser más efectiva y todos, sin distinción alguna, debemos prestar nuestro desinteresado concurso, sin omitir sacrificios en bien de la institución.

Hay necesidad, señores, de fomentar el entusiasmo, levantar el deporte, porque él es el regenerador de la humanidad, el defensor de la cultura física y moral, lema sagrado de toda institución deportiva".

SOCIABILIDAD OBRERA

29 años de vida cumplió la Sociedad «Artesanos y Obreros» el 21 de Julio del presente año.

Poquísimas serán las instituciones locales que a la sazón lleven tan larga vida como la Sociedad de "Artesanos y Obreros" y cuya labor ha sido generalmente reconocida como una de las instituciones que han colaborado ardumente en la ivda social de este pueblo.

Ante una Sociedad que hacen 29 años naciera al calor del entusiasmo de un buen número de personas modestas, prestigiosos obreros de esta localidad, después de recorrer un largo trecho de la vida societaria, es justo detenerse por breves instantes para recordar algunos pasajes de sus actividades y organizadores:

Cuenta el año de 1901.— El 21 de Julio de aquel año se reunía un grupo de personas con el laudable propósito de organizar una entidad en la que pudieran acogerse todos los artesanos del pueblo y pudieran gozar de los beneficios que dispensaria la institución a los que se cobijaran en su seno.

Efectivamente, la idea auspiciada por los señores Rudecindo Vergara Reyes, Nicolás Ortiz, Zacarías Vergara, Francisco Arriagada, Camilo Ramírez y otros, fué llevada a la práctica a pesar del pesimismo que encontraran en el ambiente, lo cual no fué óbice para que más tarde se viera el brillante triunfo obtenido por la naciente institución.

La labor social enjugó muchas lágrimas en momentos oportunos, pues el auxilio, obra de los asociados, mitigó en muchas oportunidades a los hombres de trabajo que por una u otra razón no contaban con los medios para luchar en forma ventajosa en contra de los azares de la vida.

Desde su iniciación la Sociedad de Artesanos y Obreros, siguió el sendero de su existencia con todo éxito, pues de 20 y tantos hombres con que contó en un principio, hoy ha llegado a inscribir en sus registros al buen número de 270 socios, que gozan ampliamente del auxilio mutuo y otros servicios organizados.

Las personas que han merecido la confianza de los señores socios han llegado a la dirección de la institución, no escatimando sacrificios, manteniendo en todo momento el prestigio y el respeto con que ha logrado rodearse esta entidad social en sus largos 29 años de vida.

Los hombres que hoy día ocupan los puestos directivos, obreros todos de prestigio, se esmeran por llevar a la institución por el camino señalado por los organizadores, y cuyos nombres damos a continuación:

Presidente, señor Eduardo Pérez; vicepresidente, señor Santiago Thonson; secretario, señor José Aguilar; prosecretario, señor Guillermo Lorca; tesorero, señor Francisco Arriagada; directores, señores Juan Sierra, Nicolás Ortiz, Alfredo Mellado, Benjamín Fredes, Pedro Alarcón y Emilio González.

Este activo directorio no deseando dejar pasar desapercibido el 29.º aniversario de la institución, trabajó con todo entusiasmo tendiente a celebrar en la mejor forma posible el nacimiento de la entidad y, efectivamente, el Domingo 20 de Julio, los salones de la Sociedad de "Artesanos y Obreros" se hicieron estrechos para contener a los invitados y asociados.

El Directorio aprovechó esta oportunidad para repartir los diplomas a los señores socios cuya antigüedad no bajara de 25 años.

Se hicieron acreedores a este estímulo los siguientes señores: Augusto Alarcón, con 28 años; Pedro J. Alarcón, con 28 años; Eusebio Cáceres, con 28 años; Juan de Dios Hernández, con 27 años; Juan Gómez, con 27 años; Benito Aguayo, con 26 años; Nicanor Campos, con 26 años; Juan Gajardo, con 26 años; Wenceslao Suazo, con 26 años; Hipólito Carrasco, con 26 años; Abelardo Briones, con 26 años; Lorenzo Demetrio, con 25 años; Manuel Pradenas, con 25 años; Genaro Quezada, con 25 años; y don Juan Rojas, con 25 años.

La celebración del 29.º aniversario efectuado el 20 de Julio, se desarrolló dentro de la más completa armonía, reinando en todo momento la cordura de que siempre han dado muestras los obreros en sus reuniones sociales.

Para terminar, no nos resta sino manifestar nuestros votos por el creciente progreso de la institución.

El señor presidente nos ha encargado poner en conocimiento de los señores socios, que por algún inconveniente no asistieron a la repartición de diplomas, se sirvan pasar por la secretaría de la Sociedad, durante las reuniones de directorio, a retirarlos.

PREMIOS POR "CASAS ASEADAS" Y "BALCONES ADORNADOS", OTORGADOS POR LA COMPAÑIA MINERA E INDUSTRIAL DE CHILE, ESTABLECIMIENTO DE LOTA, EN EL MES DE JUNIO 1930

"CASAS ASEADAS"

Premio extraordinario de una cocina económica.— Juan de Ds. Fuentes Novoa, contratista del Pique Grande; vive con su esposa Rosario Venegas y 2 hijos, en el Pabellón 38, casa 5.

Primer premio.—**Juan Silva Valdés**, pintor de la Sección Compostura de Casas; vive con su esposa Juana Retamal y 7 hijos, en el Pabellón 11 sur, casa 3.

Segundo premio.—**José María Jara Contreras**, contratista del Chiflón; vive con su esposa Beatriz Jara y tres hijos, en el Pabellón 50 (norte).

"BALCONES ADORNADOS"

Primer premio.—**Eleuterio Henríquez Contreras**, electricista del Pique Grande; vive con su esposa María Moraga y 2 hijos, en el Pabellón 28, casa 10.

Segundo premio.—**Francisco 2.º Henríquez Cofré**, aprendiz del Pique Grande; vive con su esposa Victoria Mella y 2 hijos, en el Pabellón 48, casa 10.

DOMINGO 10 DE AGOSTO TANDA Y NOCHE

CHILEAN CINEMA CORPORATION
PRESENTA EN EL
TEATRO DE LA COMPAÑIA MINERA E INDUSTRIAL DE CHILE
La obra culminante de la cinematofrafía moderna

DOMINGO 10 DE AGOSTO TANDA Y NOCHE

DOLORES COSTELLO "EL ARCA DE NOÉ" GEORGE O'BRIEN

La obra más audaz, hecha hasta la fecha. Lo más grande del cine. Tres años de trabajos gigantescos, varios millones de dólares es su costo. El espectáculo más monumental que conocerá LOTA en el presente año. "EL ARCA DE NOÉ", está basada en los períodos más álgidos vividos por la humanidad. El diluvio universal, que barrió con una humanidad pervertida, en los siglos prehistóricos, y la Guerra Mundial que inundó de sangre los campos de la vieja Europa, trayendo en pos, la miseria y el tambalear económico de todos los pueblos de la tierra.

Impóngase Ud. del argumento, que se repartirá oportunamente. Grabe Ud. la fecha DOMINGO 10 DE AGOSTO. PLATEA $ 2 60 - GALERIA $ 0 80

LA ORQUESTA DEL TEATRO AMENIZARÁ LAS FUNCIONES CON UN PROGRAMA ESPECIAL.

¡AHORRE DINERO! FUME FARO CIGARRILLOS CON BOQUILLA AMBRÉ 20 cts.

DON JOSE M. CONCHA

De un repentino ataque falleció el Martes 29 del próximo pasado, el estimable operario del Establecimiento de Lota, don José M. Concha, que siempre se distinguió por su cultura y amor al estudio.

Su desaparecimiento ha sido hondamente sentido en los círculos obreros, pues era de todos conocido por sus hermosas y bien inspiradas colaboraciones publicadas en las columnas de **LA OPINION.** Y no podía ser de otra manera ya que sus interesantes artículos iban siempre encaminados a la ilustración general de los trabajadores.

Enviamos a su familia nuestra más sentida condolencia.

Teatro de la Compañía Minera e Industrial de Chile

CARNET CINEMATOGRAFICO

Domingo 3.— Tercera función de la soberbia serie policial titulada "Las huellas misteriosas" por Franklin Farnun.

Vermouth y noche.— La Terra Film presenta a "Scheherezada" (Las mil y una noches) protagonizada por el gallardo galán ruso Ivan Petrovitch, secundado por la lindísima Marcela Alabani, Agnes Petersen y Dita Parlo. Escenas del baño de las doncellas del Sultán Schariah, la del festín babilónico; las del asalto a la caravana de camellos; las del rapto de Culnar, son de una grandeza que asombra.

Martes 5.— Sensacional presentación del popular Franck Merril (Tarzán) en "La carrera de la muerte".

Jueves 7.— "El monstruo de acero" por el hombre de las mil caras, Lon Chaney.

Viernes 8.— "Olas de pasión", por Ruth Miller, función a beneficio de la Junta de Auxilio Escolar de Lota.

Domingo 10.— Cuarta función de "Las huellas misteriosas".

Vermouth y noche.— La Chilean Cinema hará la más colosal presentación hecha hasta la fecha con la película más grandiosa filmada en los Estados Unidos, titulada "El arca de Noé". Tres años demoró la filmación de este verdadero monumento cinematográfico que costó la suma de millones de dólares. No deje Ud. de ver lo más grande del cine. Escenas trágicas del holocausto universal: la guerra mundial. No deje usted de ver esta maravilla. Protagonizan "El arca de Noé" la bellísima actriz norteamericana Dolores Costello y Jorge O'Brien.

Martes 12.— Tom Tyler en la fogosa película de aventuras "La ley de los puños".

Viernes 15.— La Terra Film presenta al público de Lota a "Manolescu", donde actúa el príncipe de los galanes de Europa, Ivan Monjoukine, acompañado por la sensual Greta Garbo europea, Brigitte Helm, protagonista de "La mentira de Nina Petrowna".

VIDA SOCIAL

Enfermos.— Sigue mejor de salud el señor Luis H. Muñoz, presidente del "Lota Cousiño" F. C.

—Continúa mucho mejor la señorita Aida Fuentes Torres.

Nacimientos.— Ha venido al mundo un hijito del señor Luis Humberto Concha y de la señora Isabel Valenzuela de Concha.

—Ha nacido una hijita del señor Luis Parra Sanhueza y de la señora María Fidelina S. de Parra.

—Un hijito del señor Antonio Reyes y de la señora Rosa Sáez de Reyes.

—Ha venido al mundo un hijito del señor Otilio Quezada y de la señora Berenice Gatica de Quezada.

—Ha nacido un hijito del señor Maximiliano Gajardo y de la señora Mercedes Yáñez de Gallardo.

Baile social.— Con todo brillo se realizó en los amplios salones del "Luis Acevedo" F. C. el gran baile social que venían preparando los dirigentes del Centro de Padres de Familia de la Escuela Superior de Hombres N.º 6.

La reunión fué amenizada por la orquesta organizada por el maestro López Veloso, que actuó en forma brillante.

Entre la numerosa concurrencia logramos anotar a las siguientes personas, señores: Carlos Rojas, Heráclito Manríquez, Narciso Oportus, Clodomiro Velozo, José M. Concha, Juan Antonio Navarro, Cipriano Pomeri, Oscar Barra, Alberto Díaz, corresponsal del diario "La Patria", Tomás Tascón, teniente Letelier, Víctor Aravena, Elías Cánoas, Raimundo Mendoza, Roberto Beltrán, Miguel 2.º Contreras, Oscar Lorca, Candelario Peña, Fernando D. Fuentes, Alejandro Velozo, Juan de Dios Navarro, Carlos Sanhueza, Carlos Fuentealba, Armando Araneda, Manuel Fuentes Valenzuela, Osvaldo Olate, corresponsal de "El Sur", Víctor López Mora, Carlos Vergara, Oscar López, Guillermo 2.º Burger, Raúl López, Francisco Díaz del Campo, Alfredo Díaz W., Arturo Retamal, Armando Fuentes Torres, Alfredo Mora, Austre-

LA FAMA

ha conjurado la **crisis** que azota al **país.**— Acuda usted a nosotros y le efectuaremos el milagro bíblico de la **multiplicación de los pesos.— Tenga usted presente que «La Fama»** es la que vende más **barato** en **Lota** y al mismo tiempo la que le hará rendir enormemente su presupuesto.

Desde hoy anunciamos a nuestro distinguido público la **quemazón absoluta** de los **saldos** de nuestra formidable **liquidación. — Con nuestra baratura** usted se reirá de la **crisis.** — «**La Fama**» invita a usted a una ligera inspección por sus diversos **departamentos.**

DEPARTAMENTO DE SASTRERIA

Tenemos el agrado de avisar a nuestros numerosos favorecedores que al frente de nuestros talleres se encuentra el señor **Mario Fernández, cortador sastre** de reconocida competencia, ex-cortador de los principales talleres de **Concepción.**

Ofrecemos ternos en ricos casimires extranjeros y nacionales a precios irrisorios. — **Ternos a la medida,** meterial de primera, en casimir inglés a $ 140.—. **Ternos a la medida,** material de primera, en casimir nacional, sólo a $ 120.—

Realizamos ternos hechos para hombre, en casimir de pura **lana** sólo a $ 97.50.— **Visítenos y se convencerá.** — **Ternos para jóvenes** a $ 77.—. **Para niños** solamente al ínfimo precio, que nos coloca al margen de toda competencia, de $ 47.50.—

Increible y sin embargo es la verdad. Cerciórese:

En abrigos para **señoras y señoritas,** ofrecemos en colores de última novedad, estilos muy novedosos sólo a $ 65.—$ 75.—$ 85.—y $ 95.—

NUESTRO DEPARTAMENTO DE TIENDA LE OFRECE:

LIENZO "VICTOR" a $ 1.80 el metro.	OSNABURGO a $ 0.80 el metro.	FRANELA CRUDA sólo a $ 1.95 el metro.
Franela Aterciopelada liquidamos a $ 1.95.	GAMUZAS de 140 cmts. realizamos a $ 14.50.	CASIMIR FRANCES ASARGADO lo regalamos a $ 17.50.
Casimires Nacionales gruesos y bonitos a $ 19.— el metro.	EN TEJIDOS DE LANA lindos surtidos.	CALCETINES de LANA los botamos a $ 2.50 c/u.

Sombreros: Para niños en **gabardinas** ofrecemos a $ 5.80 y $ 4.80.— Para hombres, bonitos modelos a $ 29.80. 24.80. 19.80 y $ 14.80.
Zapatería: Para caballeros ofrecemos modelos de último estilo de las renombradas marcas «**Tom**», **Gray, Premier. Sidney, Orsay,** etcetera, a precios realmente económicos. — **Botín negro y color,** tipo moda, a $ 29.50 y $ 34.50. — **Zapaton** box negro y color, a $ 37.50 y $ 33.50.—

CALAMORROS sólo a $ 9.80.

Calzado para jovencitas: ofrecemos zapatones «**Julliette**» con planta y taco de goma a $ 22.50. — **Para damas** hay hermosos modelos de zapatillas en cueros nacionales e importados, que realizamos a precios muy convenientes.
SALDOS! SALDOS! SALDOS! Liquidamos tres enormes **saldos** a $ 24.50, $ 19.50 y $ 14.50. — **Catres, Somieres y Colchones,** hay preciosos surtidos, **véalos** antes de **resolver sus compras.**
Nuestros grandes Almacenes, son los más surtidos de Lota. Estamos en condiciones de atenderlo rápidamente.— Servicio especial a domicilio. — **Envíenos usted sus órdenes.** — **Victrolas «Victor» ortofónicas y Discos.** — Los únicos en el mundo por su durabilidad, realizamos una partida a precios ínfimos en comparación de su calidad de reputación **universal.**
«**La Fama**» es el establecimiento comercial que vende más **discos** en Lota, lo que habla claro de la excelencia de la mercadería que ofrece.

GONZALEZ HERMANOS — Importadores

berto Mora, Candelario González, Ladislao Espinoza Lavanchy, Fortunato Villaseñor, Luis Sierralta, Luis Quintino, Jorge Barra, Gonzalo Torres, Guillermo Riveros, Francisco Ibieta, Osvaldo López, Juan Lagos, Juan Flores, Luis Cuadra, Antonio Espinoza, Germán Retamal, Victor Viveros, José M. Alarcón, Ernesto Camú, Jorge Laurié, Humberto Laurié Oliveira, Luis Silva, Santiago Bustos, Luis Riveras, Francisco Moya, y muchas otras personas cuyos nombres se nos escapan.

El 18 de Julio cumplió 4 años de vida la Sociedad "Gran Unión de Maquinistas y Fogoneros".— El 18 del mes ppdo. cumplió 4 años de vida esta prestigiosa entidad.

Por diversos inconvenientes no pudo realizarse ese dia la fiesteciata que el activo directorio venia preparando, debiendo postergarse para el Domingo 27, fecha en que se efectuó en el salón social que posee esta joven institución en la calle Cóndell.

Con la presencia del directorio y numerosísimos socios e invitados se ofreció una sencilla manifestación consistente en unas oncecomida.

La reunión transcurrió en un ambiente de cordialidad, prolongándose hasta altas horas de la noche.

Viajeros.— Se ha dirigido a Santiago, donde se radicará, la señorita Carmen Soto Davies.

—Ha regresado de Valparaíso el señor Candelario González.

AGRADECIMIENTOS

Las siguientes personas nos encargan expresar sus agradecimientos:

La familia Herrera Riquelme, a las personas que se dignaron acompañar a los funerales de la señora Carmen Villanueva (Q. E. P. D.)

—El señor Armando Araneda, a las personas que tuvieron la caridad cristiana de acompañar a la sepultación de los restos de su señora suegra, doña Lucrecia Peña de Toledo, efectuado el Jueves 17 de Julio.

—El señor Ernesto Saavedra, a los doctores del Establecimiento, señores Aquiles Herrera y Alfonso Oyanedel, por las atenciones dispensadas a su hija Olga Saavedra en el Hospital donde fué sometida a una operación por dichos facultativos.

—Don Segundo San Martín, a todos los compañeros de trabajo que tuvieron la generosidad de ayudarlo pecuniariamente durante el tiempo que permaneció enfermo en el Hospital.

Srs.: Cipriano Carrasco $ 5.—, Enrique González $ 5.—, Rudemil Ahumada $ 5.—, Octavio Oñate $ 1.—, Cesáreo Soto, 1.—, Rafael Sepúlveda $ 1.—, José Encina $ 1.—, Patricio Bello $ 2.—, Pedro Cotare $ 2.—, Artemio Sierra $ 1.—, Delfín Velozo $ 1.—, Carlos Faúndez $ 1.—, Miguel González $ 1.—, Juan Lepe $ 2.—, Rosalindo Cartes $ 2.—, Manuel Bustos $ 1.—, Pedro Hidalgo $ 1.—, Isidoro Soto $ 2.—, Arturo Araya $ 1.—, Juan Peña $ 3.—, Silverio Cuevas $ 2.—, Matías 2.º Orellana $ 1.—, Erasmo Namo $ 2.—, Salomé Maldonado $ 1.—, Benito Herrera $ 2.—, Ricardo Henríquez $ 1.—, Juan 2.º Olivares $ 2.—, Miguel Molina $ 2.—, Román Barrera $ 2.—, Pedro 2.º Araneda $ 1.—, José Vargas $ 1.—, José Ulloa $ 2.—, Guillermo Herrera $ 2.—, Oscar Bosshardt $ 2.—, Juan Figueroa $ 2.—, Oscar Herrera $ 2.—, Rosauro Inzunza $ 2.—, Vicente Olea $ 2.—, Erasvena $ 2.—, Eduardo Montes $ 3.—, Eduardo 2.º Guñez $ 2.—, Juan Orellana $ 2.—, José Romero $ 2.—, Alfredo Mellado $ 1.—, Máximo Herrera $ 1.—, Manuel Muñoz $ 1.—, Elías Cánoas $ 2.—, Manuel Herrera $ 2.—, Florencio Fuentes $ 2.—, Ramón Namos $ 1.—, Martín Mir $ 2.—, Alberto Aravena $ 2.—, Luis Silva $ 2.—, Nicanor Campos $ 1.—, Luis Vásquez $ 5.—, Lorenzo Muñoz $ 1.—, Luis Aburto $ 2.— y Alejandro Carrasco $ 1.—

AVISO

Pongo en conocimiento del público, que me he instalado independientemente en la calle Aníbal Pinto N.º 170 al frente de la Agencia «El León», con un moderno

Taller de Sastrería

El **mago de la tijera de la región carbonifera** estará, como siempre, dispuesto servir en la mejor forma posible a su clientela, otorgándole como garantía la experiencia de **15 años de trabajo profesional.**

CONFECCIONES: en casimir inglés, **material de primera calidad**, al precio réclame de **$ 140.— el terno. Material de segunda,** (GANGA: ¡¡más barato, imposible!!) **a $ 100 — el terno.**

Se reciben hechuras — Precios módicos

No olvide Ud. al «**doctor, al mago de la tijera de la región carbonifera**», instalado frente a la Agencia «El León».

Aníbal Bravo.
Cortador Sastre.

ECONOMATOS
DE LA
Compañía Minera e Industrial de Chile

No olvide que todas nuestras existencias de confiterías las hemos trasladado a la «Fuente de Soda», donde siempre mantenemos un variado surtido, constantemente acrecentado con las últimas novedades.

A LOS MÁS BAJOS PRECIOS OFRECEMOS:

Fantasía "Frutos"
Nut Milk en todos tamaños
Croquetes especiales
Drops: Limón Naranja, Plátano,
Comprimidos de fruta
Chocolate Nuez
Cubos en estuches

Chocolate para niños: Moneda, Cubitos, Triángulos, Pescaditos, Tritón, Moca, Lacre número 2 y un sinnúmero de variados y exquisitos productos de confitería.

EL JEFE.

LA GRAN TIENDA
La Ciudad de Londres

Advierte al público de Lota, empleados y obreros, que, contando con los servicios profesionales del señor **H. REBOLLEDO MARTINEZ,** ex cortador sastre de Culaciatti de Concepción, no tendrán por qué hacer viajes por demás costosos a la capital sureña, cuando el Sr. H. Rebolledo Martínez personifica en este pueblo el MÁXIMUM de la corrección en los trajes que se ejecuten en la popular Tienda y Sastrería

LA CIUDAD DE LONDRES

Temporada de Invierno

Sobretodos, cruzados o derechos, de casimir inglés, pura lana, medio forro tornasol, lo más elegante, a precios sumamente convenientes. Los hay desde $ 160 hasta $ 300.

La Ciudad de Londres está dispuesta a vestir irreprochablemente y al costo a los operarios y empleados de Lota.

SECCION	TIENDA
Lienzo desde $ 0.75 mt.	Sedas desde $ 7.80 mt.
Tocuyo desde $ 0.80 mt.	Lanas desde $ 6.50 mt.
Franelas crudas desde $ 1.85 mt.	Paños desde $ 6.80 mt.
Vichy desde $ 0.85 mt.	Brines desde $ 1.60 mt.
Algodones desde $ 1.80 mt.	Casineta doble ancho $ 6.80 mt.
Percalas desde $ 0.60 mt.	Ropa hecha: realizamos un gran stock.

NO ESPERE MEJOR OCASION.—NUESTRO BALANCE anual nos ha dado opción de regalar muchos saldos; APROVECHELOS, MAÑANA PUEDE SER TARDE,

¡VISÍTENOS CUANTO ANTES!

MOYA HERMANOS
IMPORTADORES

PIDA USTED
EL FAMOSO
LIENZO
MAPOCHO
Por su precio y calidad no tiene COMPETIDOR

DEPORTES

Box aficionado.—Comentarios a las peleas del Lunes 21 de Julio.—Estuvieron bravos los encuentros realizados en el Teatro de la Compañía Minera e Industrial de Chile.—Los fallos no se ajustaron al desarrollo de los encuentros.—En la pelea de fondo entre Carlos Ulloa y Pantaleón Salgado se dió un empate.—Comentarios del campeonato mundial de fútbol. Otras noticias.

Poco anuncio hubo para las peleas realizadas en el Teatro de la Compañía en la noche del Lunes 21 de Julio y en las cuales tomaban parte aficionados de los centros lotinos Quintin Romero y Nacional.

Esto fué motivo para que no asistiera al local indicado una concurrencia numerosa como en otras ocasiones ha ocurrido cuando se ha anunciado algunos matches boxeriles.

Sin embargo, los encuentros tuvieron sus momentos de intensa emoción por la forma como se desarrollaron y por las características de recias peleas puestas en juego por los aficionados que compitieron en la noche del Lunes 21.

La mayor parte de los participantes eran novicios en estas lides del boxeo, no obstante estas circunstancias se portaron valientemente en los encuentros en que debieron actuar.

Hay necesidad de dejar establecido, por cierto, algunos detalles de organización que para otra vez conviene tomar en consideración por tratarse de aficionados que actúan por primera vez.

Nos referimos en forma especial hacia el número de vueltas fijadas en algunos preliminares, lo que está en contraposición con lo establecido sobre estos espectáculos.

Naturalmente que dado los escasos números de que constaba el programa boxeril los organizadores tuvieron en vista aumentar el número de vueltas para equilibrar esta situación, siendo por otra parte perjudicial para los participantes el temperamento adoptado.

La Asociación de Box tomó en cuenta este detalle pero no pudo tomar una medida en el terreno mismo por no defraudar las esperanzas del público y por otro lado haberse anunciado en los programas respectivos este punto.

Se lamentó la falla del preliminar entre Carlos R. Ulloa y Jorge Sánchez, pelea que se programó sin motivos, pues tuvimos conocimiento desde mucho antes de que el aficionado Sánchez no actuaria en esta velada.

En cambio, se compensó en parte el programa con la inclusión de un preliminar entre dos aficionados del club Nacional que disputaban una pelea interna del centro mencionado.

EL PROGRAMA DE LA VELADA DEL LUNES

Se inició la jornada boxeril con un interesante battle royal, un número que no se hacia en nuestros rings desde hace algún tiempo y que siempre encuentra interes y aplauso de parte del público.

Primer preliminar

Bajo las órdenes del árbitro señor Pedro Gutiérrez se dió comienzo a la pelea entre Martinez y Zambrano del Nacional. El aficionado Martinez notóse más preciso en el ataque y antes de terminarse el primer round aplicó un fuerte golpe bajo la oreja a su contendor que lo desmoralizó. Zambrano se fué hacia su rincón semiaturdido antes de sonar la campana. En atención a que no ofrecia pelea, el árbitro procedió a dar el triunfo a Martinez.

Segundo preliminar

Interesante estuvo este encuentro. Intervinieron en él los aficionados Lagos, del Nacional, y Vargas, del Romero, en la categoria de los pesos plumas. Actuó de juez en este match el señor Fernando Rojas. La iniciativa del encuentro fue de fuertes golpes aplicados de inmediato por ambos contendores. Lagos actuó con pelea larga, demostrando eficacia en su largo alcance de brazos. Un golpe de Vargas llevó al Nacional a las cuerdas. Lagos se defiende bien cubriéndose en un rincón. Los contendores no sienten la campana en el segundo round y continúan propinándose castigo. Termina el round estando Vargas al ataque. En la última vuelta el aficionado Lagos persiste en pelear y obliga a Vargas a huir por las cuerdas. Anotamos un fuerte golpe a la cara propinado por Lagos. El representante del Romero sangra por las narices.

Termina el match en empate.

Tercer preliminar, Opazo del Nacional, y López del Romero

Arbitro el señor Gutiérrez. El aficionado del Nacional demostró tener buenos conocimientos del deporte boxeril, por lo que dudamos que pueda tratarse de un novicio dada las condiciones en que se presentó al match y la forma como llevó el encuentro en las primeras vueltas. Fué más impulsivo para llevar el tren del combate y se encontró con un muchacho bueno en realidad, que le restó méritos en las dos últimas vueltas del encuentro. El romerino hizo presente en forma precisa su golpe de izquierda sacada de contragolpe que desmoralizó en los últimos tramos a Opazo. El representante del Nacional, como decimos, estuvo al ataque en las primeras vueltas golpeando con fuerza a López que logró cubrirse bien. La pelea fué fallada en empate con buen acierto, pues si Opazo demostró mayor empuje en los comienzos, López contragolpeó en las últimas vueltas con eficacia. Ambos centros tienen en estos dos muchachos buenos exponentes para lo futuro. Para ello se precisa entusiasmo de parte de los aficionados para alcanzar mejores méritos dentro de las peleas en que les corresponda actuar.

Semifondo entre Sáez, del Nacional, y Malbrán, del Romero

Esta pelea no fué equiparada por diversos motivos. Por ambas partes hubo desequilibrio. Sáez, un aficionado acostumbrado a estas lides de ring, hubo de actuar frente a uno que no habia pisado el cuadrilátero.

La diferencia de peso a favor de Malbrán fué otro factor de desventaja para uno de los contendores.

El representante del Quintin Romero notóse sin la debida preparación, pues desde los comienzos de los rounds falláronle las piernas en forma lamentable.

Sufrió dos caidas en la primera vuelta que no fueron precisamente golpes para hacer caer a un aficionado.

El romerino ibase contra las cuerdas fallando en su intento de tomar impulso por la pésima condición en que estaba arreglado el ring. Sáez atacaba en esta forma llevando a Malbrán hasta la lona. En el primer round pudimos también ver localizado un buen golpe de derecha al estómago de Sáez que lo hizo caer.

Las otras vueltas fueron lentas y de caidas por parte de Malbrán, con lo que se restó importancia al match. El representante del Nacional empujó en varias ocasiones al romerino en forma visible, detalle que nos parece tomó en cuenta el jurado para declarar la pelea en empate.

En los últimos tramos del combate (la pelea estaba anunciada a cinco vueltas, las que se completaron) el aficionado Sáez se cansó visiblemente, sin embargo logràba sacar ánimo y atacar llevando al romerino hacia las cuerdas.

El fallo dado en empate no lo consideramos ajustado. Si bien es cierto que el representante Sáez cometió algunas faltas, no le restó ventajas tan apreciables para perder la pelea. Debió ganar por puntos Sáez. Arbitró este match el señor Fernando Rojas.

Pelea de fondo a cinco vueltas.—Pantaleón Salgado y Carlos Ulloa, en la categoria de los plumas

El aficionado del Nacional se presentó subido de peso y creemos no entró en la categoria de los plumas, pues lo notamos demasiado aumentado para esta categoria.

Relojería Barbier
Insignias de oro, plata, etc., para Sociedades, a bajo precio.
Relojes de bolsillo, de pulseras cronómetros, cronógrafos, etc., de las mejores marcas mundiales, a precios rebajados.
OBJETOS DE ARTE, COPAS Y ESTATUETAS A PRECIOS SIN COMPETENCIA

Salgado demostraba un entrenamiento perfecto, siendo visible sus músculos bien preparados.

Arbitro de este encuentro fué designado el señor J. B. Flores y jurado los señores Ibieta y Hermosilla.

Se inicia el combate

Eran las 23.10 horas cuando se rompen las actividades.

Es Salgado que inicia el round atacando fuertemente al estómago de Ulloa. El aficionado del Nacional larga golpes en blanco, sintiendo las arremetidas de Salgado que se dedica en esta vuelta a castigar al estómago del Nacional.

Ulloa busca la pelea en clinch en que tiene ventajas por su mayor peso. Salgado se desprende rapidamente de los cuerpo a cuerpo y entra un fuerte izquierdo al plexo de Ulloa.

Segunda vuelta

Salgado insiste en el ataque obligando a Ulloa a entrar con fuerte golpe a la mandibula del romerino. Salgado retrocede y hace un hermoso quite a Ulloa aplicando inmediato un fuerte derecho al mentón de Ulloa que éste resiste demostrando su dureza.

LA CALIDAD DE LOS CIGARRILLOS
CINE
OVALADOS GRUESOS DE 30 cts.
HA CIMENTADO SU PRESTIGIO
Elaborados por la Cía. Chilena de Tabacos.

Tercera vuelta

Ulloa recibe instrucciones para pelear de cerca. Salgado comprende la táctica del nacionalista y busca con quites de cabeza la desmoralización de Ulloa.

Ulloa insiste en el ataque y lleva a Salgado a las cuerdas. Salgado cae sobre las cuerdas que están flojas y va a dar con su cuerpo a la mesa del jurado. Nuevamente estando Salgado bailando sobre el ring recibe un fuerte cross de derecha de Ulloa que lo hace retroceder en malas condiciones. Se produce un clinch corto que Salgado aprovecha para descansar.

Cuarta vuelta

El representante del Quintín hace más preciso sus golpes y ataca a fondo a Ulloa. Un derecho largo toca al estómago de Ulloa que se baja para cubrirse y Salgado como un rayo entra un fuerte izquierdo en plena cara de Ulloa.

El golpe ha sido dado con toda fuerza del punch y cuerpo. Salgado da media vuelta y Ulloa lo persigue pasando de largo ante un hermoso esquive del bravo Salgado.

Quinta vuelta

Ambos aficionados se encuentran en buenas condiciones para la última vuelta. Pelean fuertemente no desmayando por ser la más peligrosa de las vueltas. Ulloa busca el cuerpo a cuerpo y en esto se produce un buen castigo de Salgado.

El romerino hace mayor juego en el ring, demostrando como consecuencia más experiencia en su haber.

Termina el match estando ambos aficionados trabajando fuertemente.

Consultado el jurado y después de las deliberaciones de rigor, se falló un empate de la pelea.

Consideramos como la anterior que no ha estado ajustado el fallo dado.

No desconocemos los méritos demostrados por Carlos Ulloa durante el discurso de Nos hizo un match bastante reñido, pero no estuvo a la altura de su contendor. El muchacho ha progresado en este deporte, pero en ningún caso pudo igualar las ventajas que le obtuvo Salgado desde los comienzos del round.

En consecuencia estimamos que Salgado ganó la pelea y en forma amplia.

Refiriéndonos a Ulloa, queremos alentar a este muchacho que nos ha demostrado asimilar mayores conocimientos boxeriles.

No le vemos actuar desde que se fué al servicio militar, pero después de su vuelta ha logrado dar a conocer a la afición que cuenta con mayores posibilidades para actuar dentro de la presente temporada.

Salgado ¿qué podemos decir del aficionado que cada vez se presenta al ring en mejores condiciones?

Es una lástima que el bravo Don Panta no pueda subir de peso para hacernos un peso pluma máximo y entrar de este modo en condiciones óptimas en sus peleas.

En su encuentro del Lunes 21 de Julio acusó un entrenamiento bien hecho, sus golpes eran ajustados a toda técnica y los aplicaba en forma neta sobre la cara de su contendor.

Sus golpes sonaban secos y si no hacían mayor efecto sobre Ulloa se debía a la dureza característica del aficionado del Nacional.

No obstante este detalle, Salgado se demostró ser un peligroso adversario para los pesos plumas junior.

Sereno en el ataque y preciso para aprovechar todo blanco dejado por el adversario. Felicitamos al entusiasta aficionado del Romero por su eficaz pelea y a su contendor Ulloa por el progreso alcanzado.

Algunos detalles de la velada

Por primera vez falló un elemento de primer orden en este encuentro. Nos referimos a la Banda de Músicos que esta vez no concurrió al espectáculo. Se hace más llevadera la espera entre round y round oyendo las armoniosas notas de nuestro conjunto musical dirigido por la hábil batuta de don Amador.

Impóngase, es algo colosal en la PAQUETERIA SABAT

Llegaron máquinas "Columbia" Viva Tonal, con frenos automáticos.

PRECIO: $ 250.— con facilidades de pagos

Nueva remesa de discos COLUMBIA y NACIONALES de última novedad. Como ser:

193-472.—«La boda de la muñeca pintada», fox trot de la «Melodía de Broadway», la gran sensación del cine sonoro.
193-472.—«Bimbambula», fox trot, acordeón y guitarra.
193-471.—«Hay peligros en tus ojos», del film sonoro «El ídolo de Broadway», y «La canción del vagabundo», fox trot.
46-41.—«Perfumes de Rosas», gran éxito en Santiago y Buenos Aires, y «Merringa», fox trot, a gran orquesta.
45-88.—«La Chica del 17», paso doble y «Rogando en vano», fox trot.
45-87.—«Cállate», fox trot y «Yo tuve un amorcito», fox trot.
45-86.—«Silla es mi caramelo», fox trot y «Cuban Blues», fox trot.
45-85.—«Como tú otra nena no hay», fox trot y «Osska», fox trot.
46-04.—«Rumoreando», fox trot y «Mister Williams», fox trot.
46-05.—«Rosas», fox trot y «Zulema por favor...», fox trot.
88-580.—«El traje encachao», cueca y «Chiruca», tonada.
88-581.—«La avecilla», cueca, «No me abandones querida», tonada.
88-582.—«Vente conmigo», cueca y «Al fin de un álamo verde», tonada.
88-583.—«Palomita de mi vida», vals cantado por los Huasos de Pichidegua y «Mírame negra», tonada.

Y varios otros hermosos discos como ser: tangos, canciones, marchas militares, cuecas acordeonadas, valses, etc. Pase a ofrios a la acreditada casa SABAT.

Nota importante.-Exija siempre la afamada aguja "Columbia" para toda clase de victrolas y máquinas parlantes.

Las cuerdas del ring se encontraban demasiado flojas. Se peligra de este modo la actuación de los aficionados.

La entrada del match arrojó una utilidad líquida para cada centro de $ 70.— más o menos.

Se notó la ausencia de nuestros árbitros al match del Lunes 21.

Por esta causa hubo de recurrirse a los señores Gutiérrez, Rojas y Flores que se lucieron arbitrando los encuentros.

El juez de tiempo nombrado para esta velada fué el señor Pedro García.

Jurados actuaron los siguientes señores: J. Laemermann, Hermosilla, Médici e Ibieta.

La velada se hizo rápida, pues empezó a las 21.40 y terminó a las 23.40 horas.

AL MARGEN DEL CAMPEONATO MUNDIAL DE FUTBOL DE MONTEVIDEO

En el momento que entregamos este comentario aún se continúa jugando los partidos entre los cuadros de fútbol que han quedado dentro de las ruedas del torneo.

Conocida de toda la afición es la actuación que le ha correspondido al equipo chileno, el cual fué vencido en su serie respectiva por el potente cuadro de nuestros vecinos los argentinos.

Hemos progresado en este deporte, se ve claramente, hemos logrado ser un cuadro de potencialidad dentro del fútbol continental y así lo estimaron los mejores jugadores rioplatenses cuando pusieron en juego los mejores elementos para contrarrestar la chance de los chilenos en el partido en que se definía el primer puesto de la serie.

Esperamos, en consecuencia, el próximo campeonato y entonces estaremos en mejores condiciones para responder a una mejor actuación, llegando a ocupar un puesto de más honor dentro del fútbol.

La labor de los chilenos dentro del presente campeonato ha sido buena, pues ha debido medirse con equipos de gran potencialidad, tales como el de Francia y Argentina.

Si la selección del equipo nacional se hubiera efectuado con mayor anticipación y los jugadores hubieran estado en mayor contacto, estimamos que mayor habría sido el provecho obtenido en este torneo mundial.

No obstante, fuimos de los que confiamos en la actuación de los chilenos por diversos factores que hacíamos presente en nuestros números anteriores.

Y ello se ha confirmado con las noticias que la afición ha recibido después del juego efectuado por nuestros compatriotas en las tierras de Montevideo.

Rosamel Vásquez ha muerto

Después de una penosa enfermedad ha dejado de existir este conocido jugador de fútbol que defendiera los colores del cuadro Carlos Cousiño de la localidad.

Rosamen Vásquez fué un elemento eficiente dentro de las filas del club Carlos Cousiño y en numerosas ocasiones defendió también los colores lotinos en justas de importancia frente a selecciones vecinas.

Sus funerales se efectuaron la semana pasada asistiendo un numeroso cortejo y delegaciones de diversos clubes locales que se asociaron en esta forma al pesar del club afectado.

Hacemos llegar hasta su familia nuestro sentido pésame como también al cuadro carlista que pierde en Vásquez un buen elemento.

El Centro Estanislao Loayza Boxing Club de Lota renueva su directorio

De la secretaria del club nombrado hemos recibido para su publicación la nómina del directorio elegido últimamente en reunión general.

Presidente honorario, Sr. J. Isidro Wilson.

Vicepresidente honorario, señor Octavio Astorquiza.

Presidente efectivo, señor Luis 2.º Muñoz.

Vicepresidente, señor Orlando Badilla.

Secretario, señor Carlos Médici.

Prosecretario, señor José Melgoza.

Tesorero, señor Luis Armando Hermosilla R.

Directores, señores Pedro García, Luis Sierralta, Bernardo Salgado y A. Cuevas.

Jefe de útiles, señor Florindo Henríquez.

Entrenador y masajista, señor Miguel Saavedra.

RADIO

Pida precios y pormenores sobre **RADIOLAS, ELECTROLAS,** de la famosa marca **RCA.**

A cada de Libros y Revistas de todas clases y de todo el mundo

JACOBO PUCHEU G.

Agente Autorizado

LOTA - ALTO, Casilla 8

Calle Población

ALMACÉN Y EMPORIO COMERCIAL

DE MATAMALA Y MELO

Provéase en este **Almacén,** que mantiene siempre **provisiones frescas para familias,** y de excelente **calidad.**

Con motivo de nuestro **Balance Semestral,** tenemos el agrado de anunciar a nuestros clientes, que en esta **Casa** encontrarán muchas mercaderías a **precios verdaderamente rebajados.— Nada de falsa reclame.—** Hagános usted una visita.

ABARROTES EN GENERAL. — FRUTOS DEL PAÍS. — CRISTALERIA Y ENLOZADOS. — RECIEN LLEGADAS LAS EXQUISITAS ACEITUNAS DE ARICA.

PROXIMAMENTE

Gran surtido de jarros cuyas figuras de animales, han merecido una franca aceptación de nuestra numerosísima clientela.

Debido al estilo ha constituído una **gran novedad** en Lota. Por llegar, muy en breve **nueva remesa.**

Comercio número 807.



Los mejores cigarrillos de tabaco Virginia

"JOCKEY CLUB"

60 ctvs. PARA LOS QUE SABEN FUMAR 60 ctvs.

LA JEREZANA Y SU FAMOSA "RADIO VICTOR" forman el comentario del día.

El «RENDEZ-VOUS» de las cultas familias obreras de Lota, ha sido «LA JEREZANA», ubicada en la Calle Caupolicán, al lado de la Tienda «La Chilena.»

¿Y por qué?—Porque «LA JEREZANA» se ha colocado en el primer lugar de los centros donde se oye música ejecutada por las orquestas de Buenos Aires y Santiago, cidas directamente por medio de una potente «RADIO VICTOR» UNICA EN LOTA.—Agregado a este el espléndido servicio de TÉ O CAFÉ, HELADOS DE BOCADOS, SANDWICHS, etcétera hacen de «LA JEREZANA» el sitio más confortable con que cuenta Lota, para las familias obreras.

VENGA A OIR LA "RADIO", LA MARAVILLA DEL SIGLO XX.

JUAN JEREZ — Propietario.

SERVICIO METEOROLÓGICO DE LOTA ALTO

Observaciones registradas hasta el 24 de Julio y su comparación con el año anterior en igual lapso de tiempo.

TERMOMETRIA

Temperatura	A la sombra		Cielo descubierto
	1929	1930	1930
Máxima del año	30°	28°	41°
Mínima del año	4°	2°	1°

HIGROMETRIA

Humedad del aire	1929	1930
Máxima del año	100	100
Mínima del año	29	39

BAROMETRIA

Presión atmosférica	1929	1930
Máxima del año	769	767
Mínima del año	748	746

PLUVIOMETRIA

Milímetros de agua caida	1929	1930
Total hasta la fecha	549.6	898.0
Total en el año	990.6	

AGUA CAIDA EN 1929 Y EN LO QUE VA CORRIDO DEL PRESENTE AÑO

	1929		1930	
Enero	78.6	milímetros	0.0	milímetros
Febrero	3.7	,,	17.9	,,
Marzo	5.1	,,	21.6	,,
Abril	26.3	,,	218.1	,,
Mayo	178.0	,,	116.5	,,
Junio	195.7	,,	287.9	,,
Julio	63.5	,,	236.0	,,
Agosto	206.6	,,		,,
Septiembre	113.5	,,		,,
Octubre	30.4	,,		,,
Noviembre	9.1	,,		
Diciembre	78.1	,,		
TOTAL	990.6	,,	898.0	,,

Hora de la plea y bajamar en el puerto de Lota, desde el 1.º al 15 de Agosto de 1930.

Arreglada a la Hora Oficial

Fecha	PLEAMAR	BAJAMAR	PLEAMAR	BAJAMAR
1	4.06 A. M.	10.29 A. M.	4.32 P. M.	10.58 P. M.
2	4.55 ,,	11.05 ,,	5.23 ,,	11.33 ,,
3	5.46 ,,	11.59 ,,	6.14 ,,	0.27 A. M.
4	6.38 ,,	0.51 P. M.	7.06 ,,	1.20 ,,
5	7.31 ,,	1.44 ,,	7.58 ,,	2.02 ,,
6	8.23 ,,	2.36 ,,	8.51 ,,	3.— ,,
7	9.13 ,,	2.26 ,,	9.40 ,,	3.54 ,,
8	9.52 ,,	4.05 ,,	10.20 ,,	4.33 ,,
9	10.10 ,,	4.25 ,,	10.38 ,,	5.— ,,
10	10.46 ,,	4.59 ,,	11.14 ,,	5.29 ,,
11	11.28 ,,	5.40 ,,	11.57 ,,	6.08 ,,
12	0.09 P. M.	6.22 ,,	0.37 A. M.	6.50 ,,
13	0.50 ,,	7.09 ,,	1.18 ,,	7.37 ,,
14	1.29 ,,	7.45 ,,	1.57 ,,	8.12 ,,
15	2.10 ,,	8.23 ,,	2.38 ,,	8.54 ,,

SE DICE

Que el "Manuel Rodriguez" ha venido a reforzar sus filas con algunos buenos y nuevos elementos.

—Que Carlos Venegas, el centro half del Audax Deportivo de Coronel ha vuelto nuevamente a Lota, y que vestirá la casaca negri-roja.

Que con este elemento el poderío carlista se ha reforzado.

—Que un buen playerd que había llegado a Lota se ha ido a radicar a Concepción.

Que allí actuará por el Fernández Vial.

—Que aún no termina la temporada debido al mal tiempo reinante.

—Que muy luego jugarán guerrilleros y carlistas por un valioso trofeo donado por una prestigiosa institución mutualista.

Que este match ha logrado despertar un marcado entusiasmo en los amantes al balompié por participar en él dos conjuntos cuyo poderío es sobradamente conocido.

Que hasta ahora las apuestas se hallan 3 a 2 a favor del once guerrillero.

Que en la cancha se verán los gallos.

—Que la barra uruguaya se mostró muy hostil para con los trasandinos en el partido Argentina-Francia.

Que fué tal la hostilidad de los orientales que "che" Chierro se llegó a desmayar en la cancha.

—Que Subiabre es un hombre de palabra, pues en el match entre Chile y Francia cumplió lo que antes del encuentro había prometido.

Que lo que este jugador había prometido había sido marcarle el primer goal a los "messieus".

—Que Pedro Leal ha vuelto a ésta y que defenderá nuevamente los colores del Luis Cousiño, club al cual perteneciera anteriormente.

—Que el Arturo Cousiño se ha clasificado campeón de la temporada por el año 1929.

—Que el segundo puesto aún está en incógnita.

—Que el once campeón empató en Coronel frente al combinado Serrano-Audax.

—Que el match Mandell-Singer fué un solo tongo.

—Que el encuentro entre Vicentini y el Tani que debía efectuarse el 10 de Agosto se ha postergado para el 7 de Septiembre, a petición del primero de los nombrados.

—Que La Unión Deportiva Española derrotó al Colo Colo el 20 de Julio, por la cuenta de 3 goals a 0.

—Que el Everton y Badminton empataron a un goal el mismo día.

—Que perdimos frente a los trasandinos por 3 goals a 1.

Que el único tanto chileno fué marcado por Arellano.

Que el encuentro entre Chile y Argentina fué de lo más reñido y en prueba de ello está el gran pugilato que se formó en la cancha.

Que el "chato" Subiabre se batió con Monti a quien puso K. O. de una regia bofetada.

Que si no es por la intervención de la policía la rosca habría llegado a formarse general.

Que los argentinos ganaron a los nuestros gracias al juego brusco que desarrollaron.

Que Bossio no hallaba qué hacerse cuando Arellano le marcó el único goal chileno.

Que Mr. Orth está contento con la actuación de sus pupilos.

—Que ha fallecido, después de una larga enfermedad, un buen elemento carlista.

Viejo Rincón.

NOTICIAS DEL PAIS

Góndolas de Lota

Próximamente se implantará un servicio de góndolas al vecino puerto de Coronel, reglamentado por la H. Junta de Vecinos.

Además se comunica que las góndolas chicas y antiestéticas, desaparecerán, para cuyos fines la Municipalidad ha notificado a los dueños de dichos vehículos dándoles un plazo perentorio que finaliza en Septiembre.

Naturalmente, la eliminación de estas góndolas redundará en el mejoramiento del servicio, pues sabido es las peripecias a que se exponía el pasajero al servicio de tales vehículos tortugas.

Concha perdió por puntos en su match con Cecarrelli

En días pasados se efectuó la pelea concertada a diez rounds entre los boxeadores José M. Concha y Cecarrelli.

Empezado el encuentro, Concha se avalanza sobre el italiano, propinándole una lluvia de golpes que dejaron mal parado a Cecarrelli.

En la segunda etapa el italiano hace frente valientemente a Concha, castigándose ambos duramente.

En el tercer round José María logra conectar un hoock formidable, lanzando K. D. al boxeador extranjero por dos segundos; levantado éste se traban en un descomunal cambio de golpes, sacando la mejor parte Cecarrelli.

De aquí adelante Concha pierde terreno, teniendo de vez en cuando alguna reacción, pero que en ningún caso tuvo el mérito suficiente como para ganar a Cecarrelli que se comportó valientemente, ganando por puntos a nuestro conocido José M. Concha.

La Tienda Nueva
DE
Guillermo 2.º Burger
Casilla 65 - LOTA - Teléfono 18

Mantenemos siempre provisiones frescas para familias, de insuperable calidad, a los precios más bajos en plaza.

Efectúe aquí sus compras y ganará dinero.

PESO EXACTO
Reparto rápido a domicilio.

Sastrería de Ernesto Mora
CALLE COMERCIO
— ES LA MEJOR —
No olviden que nuestros trabajos se ciñen a los últimos dictados de la moda imperante.

Periódico ilustrado con informaciones y fotografías de LOTA, CORONEL, CURANILAHUE y PLEGARIAS.

LA OPINION

Publicación de la Compañía Minera e Industrial de Chile

Año VI — Lota Alto, 15 de Agosto de 1930. — Núm. 193

El obrero y la cosa pública

El grado de cultura que efectivamente alcanza el obrero chileno, lo capacita para intervenir en la cosa pública.

No siendo ya un simple objeto, o, como gráficamente se dice, «carne de cañón», sino una conciencia plena de sus responsabilidades, el obrero, en su carácter de ciudadano, está obligado a interesarse en los asuntos que conciernen a su Patria y a la administración del Estado.

Causa, también, fundamental de este estado de cosas, fué el error, felizmente ya disipado, de creer en falsas teorías del sovietismo y de los sin patria, que desde otros países mantenían una activa propaganda — perniciosa para los mismos obreros — en nuestros centros de trabajo.

El concepto de libertad

Las naciones cultas se basan en el libre ejercicio de todas las actividades que no estén en pugna con la moral, la vida de los habitantes y el orden constituido.

La libertad es un don precioso, porque educa al individuo y le enseña a desenvolverse, a perfeccionarse.

Para que la libertad resulte provechosa y no caiga en *licencia o libertinaje*, es preciso que ella se practique con la discreción necesaria a la unidad de todas las actividades, de manera que éstas, individualmente, no choquen.

El operario consciente sabe bien que nada debe hacer en perjuicio de terceros, y que el concurso de los demás es indispensable para que sus propias actividades sean de efectivo provecho; de aquí fluye la necesidad de que el concepto de libertad se subordine al orden, a la armonía, a un mutuo convenio.

Las leyes de la República regulan este convenio y lo hacen práctico.

No hay, pues, que exagerar este concepto.

El ciudadano tiene libertad de conciencia, de opinar, de expresar sus ideas, de elegir sus representantes en el Congreso, de administrar sus bienes, etc., etc.

Pero esta libertad no significa que, por el solo hecho de que un vecino piense de diverso modo, vaya a provocarlo.

Tampoco es ejercitar la libertad *faltar al respeto de las autoridades*, burlar las disposiciones gubernativas, etc., etc.

Tampoco puede llamarse el ejercicio de una libertad legítima el abandonar intempestivamente el taller o la fábrica en que se trabaja, ni menos incitar a la huelga, cuando hay leyes y tribunales que concilian las diferencias entre patrones y obreros.

La libertad de un hombre culto consiste en obedecer la Ley, porque la Ley está llamada a regular el orden indispensable dentro de una comunidad o pueblo.

Si esa Ley adolece de vacíos, medios constitucionales tiene el ciudadano para solicitar su reforma.

El gobierno democrático no es más que la cristalización de todas las sanas aspiraciones del pueblo.—E. C.

LA PRIMERA COPA

Símbolo de placer es una copa
Y a veces ¡cuántas desventuras trae!
En la taberna un hombre se distrae
Y no hay lumbre en su hogar para una sopa.

Antes era despierto, ahora es una opa
Que por el vicio el ánimo decae:
El alcohol lo domina y al fin cae
Entre una imbécil y grosera tropa.

Tiene, así con principios tan funestos,
Hijos, a muchos males predispuestos;
La madre ahoga un llanto en cada pausa.

Al que antes trabajó, lleno de vida,
Anuló, poco a poco, la bebida,
Y una copa aceptada fué la causa.

Sugerencias de las Escuelas Internacionales

EDUCAD VUESTRO CARACTER

La vida brinda satisfacciones sin cuento, pero para sentir ampliamente estas satisfacciones es necesario poseer una completa tranquilidad de espíritu.

El hombre que cumple a conciencia su trabajo diario se sentirá satisfecho, pero todo aquel que, a más de dar cumplimiento correctamente a su labor cotidiana, educa su carácter obteniendo una instrucción adecuada al trabajo que realiza, disfrutará de puras sensaciones e intenso goce espiritual cuando con la sonrisa en los labios se dirija al taller o fábrica, en donde su constante esfuerzo ha de proporcionarle la felicidad de su hogar.

Colaboración

Algo sobre el campeonato mundial

Nuevamente los uruguayos han realizado la más grande de las aspiraciones que nosotros en ellos cifrábamos.

No se podía esperar otra cosa de los magos del balón.

Sus repetidas performances los han colocado entre los primeros y únicos en el mundo.

Son lecciones que debemos aprovechar y sus triunfos nos dejan más que satisfechos.

Porque triunfo uruguayo en este Gran Certamen es triunfo para todos los chilenos a la vez.

Sudamérica toda debe estar orgullosa de mantener el prestigio y poderío del fútbol en el mundo.

Europa y Norte América mucho tienen que aprender de los sudamericanos y especialmente de los uruguayos.

Para nosotros mismos esto ha sido una gran prueba para la cual fuimos sometidos.

Chile se ha hecho representar por sus mejores hombres y estoy seguro que de ello se obtendrán útiles enseñanzas.

Nuestro país tiene hombres capacitados, entusiastas y de un gran espíritu deportivo.

Pero es necesario seleccionarlos, seleccionarlos en conciencia y después pulirlos.

Es esto lo que todavía no se ha hecho en este país.

Y una vez que esto se haga que no se les ocurra embarcarlos en un coche de ferrocarril y al día siguiente hacerlos que hagan un gran papelón.

El prestigio de un país no se juega de esta manera.

Sostengo que un equipo de once jugadores no valdrá un cinco ni so se le somete a un gran entendimiento.

Los jugadores no se perfeccionan individualmente.

Se perfeccionan cuando han practicado mucha gimnasia, cuando en sus entrenamientos juegan siempre los mismos y cuando hay mucha voluntad de parte de todo un equipo.

Pero esto no se consigue de un día a otro, de una semana a otra, ni de un mes a otro mes tampoco.

Esto debe ser estudiado en forma tranquila y muy serena por el entrenador.

Y una vez que todos estos requisitos se hayan cumplido, entonces, y sólo entonces, sométaseles a un entendimiento de unos tres o cuatro meses y se obtendrá provecho.

Otra cosa primordial es aquello en buscar a jugadores escogidos por su estatura y cuerpo.

La práctica en este Certamen Mundial nos ha venido a demostrar la efectividad de tal aserto.

Once jugadores escogidos dan la impresión de un potente equipo.

Once jugadores chicos, delgados como palillos, dan la impresión de ver actuar a un equipo débil o sea un equipo infantil.

Nuestras consideraciones van encaminadas a demostrar en forma elocuente y sincera que la larga práctica en materia de deportes me permiten asegurar la efectividad de estas observaciones.

Enseñanzas como éstas que nos dió el conjunto uruguayo y el argentino, debemos de tomarlas pero muy en cuentas.

Escogiendo así a los hombres, formándolos con la gimnasia, el entrenamiento severo y el entendimiento después, se llegará muy lejos, pero muy lejos.

Cipriano Pomeri.

Lota Alto, Agosto 11 de 1930.

Carta de un obrero

Lota Alto, Agosto 10 de 1930.—
Señor Director de **LA OPINION**.
—Presente.

Muy señor mío:

Aquí me tiene otra vez, señor, molestando su atención, rogando tenga a bien insertar en **LA OPINION**, este nuevo articulito.

Prescinda Ud. de beber bebidas alcohólicas.— Contrarreste esa tendencia bebiendo aguas azucaradas.

En días pasados trataba sobre la dignificación de la profesión del minero, y como medio para conse-

Soc. IMP. Y LIT. "CONCEPCION" — Freire esq. Castellón — Casilla 57 C. — Concepción — 1930

AHORRE DINERO! FUME FARO LIGARRILLOS CON BOQUILLA AMBRÉ 20 cts.

guir ese fin, indicaba la **instrucción.**

Sin embargo, el hombre, sea la actividad que fuese en que actúe en la vida, si no tiene a su haber la **probidad**, de nada le servirá lo demás.

Hay que reconocer con franqueza que el obrero que traspasa los límites de la probidad de la abstinencia, y se deja deslizar por la pendiente del vicio, llega a ser fatalmente un ser despreciable para sus amigos y para la sociedad entera.

Ejemplos los hay muchos. Cuántas veces aquellas mismas personas, aquellos "Judas" que arrastraron al compañero a la cantina, han sido los primeros en retirar su amistad al amigo caído en el fango del vicio, transformando en borracho consuetudinario, desligado de toda delicadeza, cuyo ideal no es otro que obtener unos cuantos centavos para ir a gastarlos en una copa de la infernal bebida, terminando por ir a morir tristemente en un hospital de caridad abandonado de todos.

No obstante, un obrero consciente debe meditar las consecuencias desastrosas a que lo puede conducir el nefasto vicio, y en el momento debe emprender sin mayor dilación la ofensiva tendiente a combatir el impulso insaciable de beber.

Medios antialcohólicos no faltan. Recuerdo haber leído tiempo atrás ciertos consejos dados por el renombrado doctor Corvalán Melgarejo, de Santiago, llevándolos yo mismo a la práctica con óptimos resultados. Lo hice, porque en un tiempo me distinguía en el Piquer Grande Carlos por mis fallas, me había convertido en un desvergonzado hecho y derecho, sin embargo cuando la vida me maltrató lo bastante, cuando vi el desprecio que se me hacía por doquier, cuando me vi en el triste caso de dormir en plena intemperie, dando al amanecer diente con diente, vestido miserablemente, mal querido por mis jefes y con razón; entonces reflexioné y con todas las fuerzas de mi alma, me levanté con mis propias fuerzas. ¿El remedio? He aquí:

A las horas de comidas, sendas copas de **leche de culén.** ¿Cómo se prepara? De la manera siguiente: Se toma una buena planta de culén en estado verde, batida varias veces en agua caliente, cuela, hasta que produzca el color de la leche, se le agrega azúcar al gusto de la persona y se bebe diariamente quitando por encanto el insaciable deseo de beber vino u otras bebidas alcohólicas.

Además de esta receta aconsejada por el doctor Corvalán Melgarejo, existen otros medios como ser las limonadas que todo el mundo sabe preparar, teniendo cuidado si, de echarle bastante azúcar porque el azúcar es un antialcohólico por excelencia.

H. L. N.

AVISO

El Pique Grande nunca ha fallado; así, hay un Relej con la marca PIQUE GRANDE que nunca falla; su valor es: $ 19.— Un gran relej, cómprelo para su trabajo.

RELOJERIA BARBIER

ECONOMATOS
DE LA
Compañía Minera e Industrial de Chile

Como ya hemos terminado la recepción de la gran partida de artículos de vidrios, de la mejor fabricación nacional, nos hacemos un deber informar sobre este particular a nuestra numerosa y distinguida clientela en la seguridad que llamarán su atención los diversos artículos que componen el extenso y variado surtido, de donde destacamos lo siguiente:

Botellas «Venecianas», grabadas y lisas.—Botellas de velador, grabadas y lisas.—Fruteras de varios tamaños y formas.—Conserveras de 15 a 30 centímetros.—Compoteras.—Jarros grabados y lisos, capacidad 1 hasta 1½ litros.—Azucareros.—Mantequilleras.—Platos fruteros y platos galleteros.—Platillos postres, diversos estilos.—Copas balón lisos.—Copas turca.—Copas Chile.—Copas Renaissance.—Copas Club de la Unión.—Copas Pilatos, talladas, grabadas y lisas.—Vasos barril liso.—Vasos Talcahuano reforzados.—Vasos cerveceros.—Vasos club.—Tacitas de vidrio.—Porta cubiertos.

Y muchos otros artículos muy atrayentes a precios bajos.

Véales y se convencerá.

EL JEFE.

Premios a los colaboradores de "La Opinión"

LA OPINION invita a sus lectores a colaborar en el periódico en las siguientes condiciones:

1.º—El artículo debe tener 200 palabras aproximadamente.

2.º—Por ahora sólo se aceptarán artículos sobre los dos temas siguientes:

a) Precauciones que deben adoptar los trabajadores para no sufrir accidentes en las minas o talleres; y

b) Consejos o indicaciones útiles a las familias sobre arreglo de sus casas, higiene, economía doméstica, cuidado de sus niños, etc., a fin de mejorar las condiciones de vida y evitar enfermedades.

3.º—Se premiarán los tres mejores artículos que se reciban en cada quincena, como sigue: Un primer premio de $ 10.—, un segundo de $ 5.— y un tercero de $ 3.—

4.º—Los artículos pueden remitirse en cualquier día del mes y serán dirigidos al **Director de LA OPINION, Lota Alto.**

ADVERTENCIA

El día antes de fallecer el señor José M. Concha, depositó en nuestra oficina de **LA OPINION** los siguientes artículos que insertamos con el mayor agrado:

Seguridad ante todo

LA FALTA DE PREOCUPACION ES CAUSA DE ACCIDENTES

Muy a menudo me encuentro con compañeros que descansan en la plazuela, o en las puertas de sus casas con las manos vendadas o en otras partes del cuerpo. Interrogados contestan la causa de aquel descanso y he sacado por consecuencia en las diversas conversaciones con mis compañeros amigos y conocidos que la mayoría de los accidentes provienen generalmente por falta de cuidado o por faltar a las reconvenciones, reglamentos u ordenanzas que el Establecimiento determina en resguardo de la vida de sus trabajadores.

Veamos el siguiente caso de un compañero amigo, acaecido en una de las secciones de la superficie.

Trabajaba en los talleres del Aserradero Central; él estaba a cargo de una máquina aserradora cuyo trabajo consistía en partir maderas mediante un serrucho circular,—o si no me equivoco llaman sierra, poco conozco el término, pues el que escribe ha desempeñado sus actividades dentro de la mina—; el camarada en referencia trabajaba en esta máquina; el serrucho se movía a una velocidad vertiginosa, y en esos momentos mi amigo pasaba por la máquina un tanto precipitadamente grande; después de haber ejecutado la operación varias veces a fin de reducirlo de volumen y transformado en una simple tabla y en circunstancias que terminaba de cortar dicha tabla, tuvo el descuido de ir a apoyarlo con las manos hasta muy cerca del serrucho que giraba a una velocidad espantosa, no recuerdo cuantas revoluciones por minuto, el caso es que el ayudante trata de retirar la tabla ya cortada y a mi amigo, como la apoyaba con las manos, se le fué el cuerpo introduciendo las manos en la sierra que le cortó ipsofacto varios dedos de la mano derecha.

El muchacho gritó espantosamente y natural es que no era para menos, la sangre le corría a chorros y según lo que cuentan los compañeros de trabajo era realmente desconsolador, y el individuo de corazón más duro se movía a compasión ante tan tamaña desgracia.

Si este joven, trabajando en una máquina que francamente entraña un verdadero peligro, hubiese adoptado sus precauciones y hubiese reflexionado que la **seguridad ante todo** es el lema que caracteriza a las industrias modernas, tal vez, posiblemente no le hubiera ocurrido la desgracia que acabo de relatar.

La solución del problema de que nos ocupa consiste en lo siguiente:

1.º Al trabajar con maderas en las sierras circulares, úsese siempre un palo o trozo de madera con el objeto de apoyar la tabla que se corta en vez de apoyarla con las manos directamente;

2.º Nunca pase las manos por sobre el serrucho al tratar de sacar el material que está del otro lado del mismo; y

3.º No trate jamás de torcer la sierra en pleno movimiento haciendo presión con la madera que parte, pues nada hay más peligroso. Considere que puede partirse y volar lejos, hiriendo quizás a cuantos compañeros y aún a Ud. mismo.

Finalmente, no olvide el lema que no debe olvidar jamás un obrero sensato e inteligente: "**seguridad ante todo**".

Viejo Rincón.

LA FALTA DE HIGIENE EN LAS HABITACIONES

En días pasados me dirigía al centro de la Población y en una de las esquinas de los Pabellones, mientras pasaban algunas góndolas, me entretuve en observar una habitación obrera y cuyo aspecto interior me dió verdadera pena y repugnancia.

Veíanse las paredes obscuras, llenas de telas de arañas; una mesa no muy mala, lo cual me dió a comprender que el jefe de aquel hogar ganaba un salario más o menos bueno, estaba en completo desorden, había café desparramado que habían dejado los niños durante el desayuno. Cerca de la estufa estaba la dueña de casa sacando cáscaras a las papas y otros quehaceres domésticos. Las cáscaras estaban en todo el contorno de la habitación presentando un cuadro bastante triste, la mesa citada anteriormente descuidadísima y para completar el cuadro, la señora toda desgreñada, sin peinarse y posiblemente sin lavarse; junto a esto, los niños, dos chicos menores, completamente sucios.

Comprendí que tal vez la falta de educación de aquella señora le permitía descuidarse tanto ella como su casita, pero francamente es inconcebible que vayamos a culpar a la falta de educación la poca comprensión de los hábitos de higiene que todo persona puede asimilar mediante el conocimiento que le dan los años vividos.

Después aquella pobre mujer echará la culpa a su marido, si es que éste, viendo el grado de suciedad, mal atención del hogar, sale a distraerse con sus amigos a un sitio más confortable que el que le proporciona su esposa en casa.

¿Puede un hombre mirar con indiferencia un hogar sucio, desmantelado, en desorden, los niños desaseados, la mujer desgreñada que parece "cuco"? No y mil veces no.

RADIO

Pida precios y pormenores sobre RADIOLAS, ELECTROLAS, de la famosa marca RCA.

Agencia de Libros y Revistas de todas clases y de todo el mundo

JACOBO PUCHEU G.
Agente Autorizado
LOTA - ALTO, Casilla 8
Calle Población

PARA LAS MADRES



El cuidado de los niños

¿Cuándo debe acostarse el niño?

A menudo oimos decir: «El niño no duerme bien. Está agitado, le cuesta dormirse, se despierta a menudo, está muy nervioso».

El niño sano de dos a diez años tiene necesidad de un mínimum de doce horas de sueño. Y aún es bueno añadirle una siesta en el día. Pero hay que observar una gran regularidad en el horario de la levantada y de la acostada. La primera condición de un sueño regenerador es la de establecer una vez por todas el «reglamento». Las mejores horas son de 7 de la noche a 7 de la mañana. Muchas madres se imaginan que es indiferente acostar a los niños a las 7 ó a las 9. No es raro ver a niños en pie, muertos de fatiga, a horas avanzadas de la noche.

Otras veces se piensa que se les puede reponer levantándolos más tarde. Este razonamiento es absolutamente falso. Porque no solamente la duración sino la hora de acostarlos debe ser de una regularidad perfecta, sin ninguna excepción. Desgraciadamente siempre invocamos algún pretexto para salvar nuestra responsabilidad: visitas de amigos, o que el papá llegó tarde y quiere jugar con niño. El papá juega, se divierte, salta con él, grita y se excita. Después de un rato el papá se cansa y dice: «¡basta!». Entonces, para que el niño se vaya contento, se le da un caramelo...

Otra conducta deplorable es contarles cuentos en la noche, lo que les excita artificialmente la imaginación. ¿Cómo queremos que el niño duerma tranquilo si su pequeño cerebro tiene que hacerse camino entre ese laberinto de quimeras? Tarde, cuando consiga conciliar el sueño, éste se verá interrumpido por sueños que turbarán su reposo.

Las impresiones múltiples y variadas de un día son más que suficientes para el niño y es natural que la última hora se la consagre a una ocupación manual fácil o a un juego calmado.

Una vez el niño en la cama, se apagará la luz y se le dejará solo. Se dormirá tranquilo si él sabe que nadie ya se ocupará de él.

Para asegurarle un buen sueño, es necesario también que la alimentación de la tarde sea ligera: huevos, sopas, budines, frutas cocidas. Poco líquido. La comida debe por lo menos ser unos tres cuartos de hora antes de la hora de la recogida.

El jefe del hogar se siente incómodo y sale a divertirse con los amigos, olvidando sus compromisos y gastando el salario malamente todo por falta de tino para proporcionar al hombre los medios agradables que le hagan llevaderos los momentos de descanso después de la ruda labor de la mina.

Después de meditar largamente, seguí caminando por la calle Población, y llegué a otro Rabellón donde oí sonar los alegres compases de la popular marcha militar titulada "El Coronel Ibáñez" tocada por una victrola.

Tomé una posición estratégica y observé la diferencia enorme entre este hogar y el otro que momentos antes me había causado malísima impresión.

La señora dueña de casa estaba afanada, escoba en manos, barriendo el frontis de su casa, es decir la vereda.

La basura que recogía la depositaba en tarros especiales. La mesa del comedor de peor calidad que la de la casa referida anteriormente, estaba cubierta con un mantelito muy limpio, confeccionado de sacos harineros. Encima de la mesa comedor había un tarrito a jugar por las apariencias, pues estaba cubierto con papelitos de colores, rodeados en el centro por una cinta idem; el tarrito este tenía unas cuantas florcitas que daban a la casita un aspecto agradable.

Las ventanas abiertas, las murallas blanqueadas, me revelaron inmediatamente que aquella mujercita era una dueña de casa ideal, que se multiplicaba arreglando el nido a fin de que el esposo, fatigado por el trabajo ubicado a centenares de metros de la superficie de la tierra, viniera a descansar plácidamente de la ruda labor y para completar el cuadro observé LA OPINION y algunos libros que me indicaron que aquel hombre era un obrero que gustaba de la lectura como medio de instruirse, ya que, posiblemente, no alcanzó más preparación que algunos años de instrucción elemental.

Viejo Rincón.

SEGURIDAD ANTE TODO

Antes de comenzar su trabajo vea usted mismo si el teche está seguro. SI NO LO ESTÁ avise a su Mayordomo. No corra riesgo SIN NECESIDAD.

ECONOMÍA DOMÉSTICA

Deberes primordiales

Una dueña de casa, para que cumpla verdaderamente con sus deberes, debe saber: que el aseo y el orden, la buena preparación de las comidas y la confección y compostura de las ropas, constituyen la perfecta dueña de casa.

En esta sección, las dueñas de casa encontrarán siempre algo que les será útil.

LA ALIMENTACION

Los alimentos deben proporcionar al organismo todas las substancias apropiadas para la formación de la materia orgánica durante el período de desarrollo y más tarde para suplir el desgaste continuo de esta materia. También necesita otras substancias para proporcionar calor y energía; llamamos a las primeras, substancias de formación, y a las segundas de combustión o energéticas. Ambas substancias se encuentran en los alimentos bajo la forma de albúmina, carbohidratos, grasa y sales minerales.

La albúmina es un alimento de formación, es decir de desarrollo del cuerpo, que se encuentra en gran cantidad en los huevos, leche, queso carne, frutos aceitosos como las nueces, almendras, avellanas y en las legumbres y otros alimentos.

La albúmina es, pues, indispensable para la conservación de la vida. Pero tampoco es conveniente tomar en gran cantidad las substancias que la contienen, pues nos produciría disturbios peligrosos para nuestra salud, tales como el artritismo y el ácido úrico. Con 50 ó 60 gramos diarios es suficiente.

Los carbohidratos son alimentos de combustión, generadores de calor y energía que el organismo necesita en mayor cantidad visto que el desgaste de calor y energía es continuo. Los carbohidratos se encuentran especialmente en todos los granos, fréjoles, arvejas, garbanzos, lentejas, trigo, maíz, etc., y féculas como la sémola, harina de trigo, de maíz, de avellana, etc. También en las frutas en forma de glucosa.

La grasa tiene la misma base de los carbohidratos y es también un alimento de combustión que produce especialmente calor; su digestión es algo más difícil que la de los carbohidratos; debe limitarse mucho su uso en el verano porque el calor del sol da muchas calorías; pero en invierno puede usarse algo más. Los carbohidratos pueden substituir a las grasas hasta cierto límite.

Las sales minerales o nutritivas dan al organismo la resistencia y firmeza fundamental; son los elementos más imporantes de formación. Se encuentran especialmente en las verduras, ensaladas, frutas, cereales, y en menor cantidad en otros alimentos.

Ya hemos visto que nuestro organismo necesita como substancia alimenticia, albúmina, carbohidratos, grasas y sales minerales en su debida proporción.

Las verduras cocidas con mucha agua pierden la mayor parte de su riqueza mineral, por lo tanto no conviene tirar esa agua, lo que se puede aprovechar en hacer una excelente sopa. Pero es preferible cocer las verduras a vapor en fuego suave, pues así conservan mejor sus cualidades nutritivas. Las ensaladas crudas son ricas en todos estos elementos que necesita el organismo. El repollo, la zanahoria rallada, lechugas, berros, cebollas, tomates, etc., son cosas que debemos consumir a diario. Las frutas frescas y secas tampoco deben faltar, comiéndolas siempre que sea posible con su cáscara excepto los plátanos y naranjas. En invierno, que es cuando necesitamos más calorías, debemos aprovechar los frutos aceitosos como ser las aceitunas, nueces, avellanas, maní, etc.

La carne rica en albúmina la debemos comer con moderación, pues es de difícil digestión y contiene muchas toxinas.

Debe ir siempre que sea posible acompañada de verduras, con preferencia crudas que ayudan a la digestión y la hacen más asimilable. Si se quiere hacer un caldo substancioso hay que poner a cocer la carne en agua fría y que hierva a fuego suave. Si, en cambio, no se tiene interés en el caldo y se desea dejar toda la substancia a la carne, se pondrá a cocer en agua hirviendo y a fuego vivo. Las carnes asadas son las más aprovechables siempre que sean jugosas, pues no se les pierde nada de sus elementos nutritivos. A los niños menores de 7 años no se les debe dar carnes.

Las legumbres deben ser otro alimento diario, pues son ricas en elementos nutritivos. Los fréjoles, lentejas, arvejas y todos los derivados del trigo, pero tampoco se les debe botar el agua en que se cuecen, pues pierden la mayor parte de su substancia alimenticia.

En huevos, sobre todo la yema, la leche, el queso y la miel, son otros elementos que no deben faltarnos a diario, eso sí que todo debe consumirse con moderación; no debe nunca excederse de unos 100 gramos por ración.

En números próximos seguiremos informando a nuestras lectoras de la manera de combinar estos elementos con cuadros de alimentación y menús racionales.

COCINA

Betarragas saltadas.— Se cuecen o asan las betarragas necesarias; se pelan y pican menudas, saltándolas en seguida con cebolla frita y todo aliño. Se sirve con arroz graneado o carne asada.

Bollitos de naranja.— Ingredientes: mantequilla 50 gramos, azúcar media taza, leche media taza, harina dos tazas, Royal tres cucharaditas, sal al gusto, jugo de naranja una cucharadita y cáscara de naranja rallada.

Procedimiento: Se ablanda la mantequilla y se añade el azúcar muy despacio, batiéndolo bien. Se añade la leche poco a poco y el huevo batido. Separadamente se ciernen la harina, el Royal y la sal que se añaden a la mezcla anterior; luego el jugo y la cáscara de naranja rallada. Se mezcla bien todo. Se pone por cucharadas en una lata engrasada y se cuece en un horno de temperatura media. También se puede decorar antes de ponerlo al horno con cascaritas de naranjas confitadas o pasas.

El Parto de los Montes

(FABULA)

Hace muchísimo tiempo los montes conmoviéronse de tal modo, que era opinión general que vomitarían cosas espantosas; pero se abrieron por fin con tal estruendo, y de sus entrañas salió únicamente un ratoncillo. Viendo esto dejaron de tener miedo las gentes, olvidando su pasado pavor.

Quiere dar a entender esta fábula que los que más prometen son los que menos hacen, y también que se deben desechar los temores, porque generalmente lo más grave del peligro es el miedo que produce.

Esopo

CRONICA LOCAL

Actividades de la Sociedad de S. M. "Unión y Fraternidad"

Hemos recibido para su publicación, de parte del señor Victor Salgado, presidente de la Sociedad de S. M. "Unión y Fraternidad", el siguiente estado semestral presentado a la consideración de los socios de esta entidad mutualista en reunión general efectuada últimamente.

Dice así:

Señores socios:

Dándole cumplimiento a nuestros reglamentos, presentamos a ustedes el balance del primer semestre del año en curso, balance que ha sido revisado minuciosamente por la Junta de Contabilidad y aprobado por el directorio, cuyo resumen es el siguiente:

Entradas generales . .	$ 11,960.30
Salidas generales . .	5,503.80
Saldo líquido a favor de la institución . .	$ 6,456.50
Descompuesto en la forma siguiente:	
En la Caja Nacional de Ahorros de Lota a plazo indefinido	$ 300.—
En la Caja Nacional de Ahorros de Lota a la vista	3,300.—
Dinero en Caja de la tesorería de la institución	2,856.50
Total	$ 6,456.50

Atenciones

Atenciones médicas y farmacéuticas a 32 señores socios.

Subsidios a 60 señores socios.

Tenemos el sentimiento de comunicar a los señores asociados que el directorio se ha visto en la obligación de borrar de los registros de la Sociedad los nombres de los socios que no han cumplido en debida forma con sus deberes sociales, es decir, nos hemos visto en la dura necesidad de expulsar del seno de esta entidad a las siguientes personas, por no cancelar sus cuotas a pesar de habérsele dado todas las facilidades del caso para que se pusieran al día en sus cuotas.

Señores: Serafín Yévenes, Florencio Yévenes, Oscar Hto. Vargas, Doroteo Salas, Juan B. Oñate, Gumercindo Orellana, Pascual 2.º Garrido, Luis Enrique Behrens, Luis Rival, Manuel Barra Burgos, Arturo Rojas, Guillermo Durán, Valentín Figueroa y Máximo Herrera.

En cambio tenemos la satisfacción de comunicar que han ingresado 72 nuevos socios, contándose en la actualidad con un total de 542 miembros todos al día en el pago de sus cuotas.

El directorio se hace un deber en poner en conocimiento de los asociados, acerca de la actividad y entusiasmo a toda prueba, que ha demostrado el consocio señor Arturo Fritz al presentar en este período a un gran número de nuevos socios, con lo cual se ha hecho acreedor a las felicitaciones más encomiásticas de este directorio que tengo la honra de representar, y ojalá que todos colaboraran en la forma como lo ha hecho el señor Fritz.— **Victor Salgado**, presidente.

Actividades del Centro "Patria y Hogar"

Inauguración de la biblioteca.—La fundación del "Circulo de Madres".—Elección del directorio de la Cruz Roja Juvenil.

En esta progresista institución, donde se trabaja incansablemente por la cultura de sus asociadas, la Comisión de Ilustración y Cultura ha preparado un selecto programa para la celebración de la inauguración de la biblioteca del Centro, que se llevará a efecto el 15 del presente.

Juntamente con la inauguración de la biblioteca, se formará el «Circulo de Madres».

Este «Círculo de Madres» acarreará grandes beneficios en contra de la mortalidad infantil, pues, sus organizadoras formarán un directorio, el que se preocupará en forma activa a celebrar reuniones semanales donde se darán pequeñas conferencias por personas preparadas y charlas sobre alimentación y cuidado de los niños, temas éstos de por sí sumamente interesantes, pues, conocida es la ignorancia característica de las madres de nuestro pueblo trabajador, especialmente en lo que se refiere a las materias expuestas.

Es de esperar que estas reuniones semanales se vean muy concurridas por las madres anhelosas por el cuidado de sus hijos.

La Comisión de Sanidad dió cuenta que reina mucho entusiasmo por la Cruz Roja Juvenil de la institución y cada día ingresan nuevas socias activas, cooperadoras y pasivas.

También dió cuenta de la elección del nuevo Directorio que quedó constituido como sigue: Presidenta honoraria, señora Vespertina Belmonte de Ruiz; vicepresidenta, señora Domitila O. de Poblete; consejera, visitadora social del establecimiento, señora Berta R. de Abaddie; presidenta efectiva, señorita Humilde Suazo; vice, señorita Ema Gourdet; secretaria, señora Blanca Aravena de O.; prosecretaria, señorita Herminda Garrido; tesorera, señorita Pradelina Irribarra; protesorera, señorita Enriqueta Garrido; directoras, señoritas Margarita Jaque, Josefina Quiroz, Olga Silva, Clara Maldonado y Elcira Hernández; porta estandarte, señorita Herminda Garrido; junta de contabilidad, señora María C. de Orellana, señorita Fresia Pradenas y señorita Elcira Maldonado.

La Sociedad de "Maquinistas, Fogoneros y Artes Mecánicas" celebró el cuarto aniversario de su fundación

El 27 de Julio, la Sociedad de Socorros Mutuos, cuyo nombre citamos en el epígrafe, celebró entusiastamente el 4.º aniversario de su fundación, con un magnífico banquete que se sirvió en los amplios salones de la institución.

Varios representantes de las sociedades mutualistas del pueblo fueron especialmente invitados, pasando a ocupar los puestos de honor en las bien adornadas mesas.

Antes de empezar esta simpática recepción de la Sociedad de Maquinistas, Fogoneros y Artes Mecánicas, el señor secretario leyó un conceptuoso discurso, ofreciendo la manifestación haciendo ver de paso la labor social desarrollada por los diferentes directorios que les ha cabido dirigir los destinos de la institución.

En uno de los pasajes recordó a los primeros hombres que fundaron la Sociedad, citando a los señores Ricardo Araneda, Carlos Lozano, Manuel Herrera, Juan Bta. Araneda, Narciso Alarcón, Rosamel Suazo, Fernando Suazo, Emiliano Torres, Guillermo Durán, Candelario 2.º Vera, César Monsalve y Rubén Leal.

A los postres hicieron uso de la palabra las siguientes personas: señora Auristela de Mardones, representante de la Sociedad de Señoras "La Ilustración"; señor Carlos R. Retamal, representante de la Sociedad de Pescadores "Juan José Latorre"; señor Moisés Aguilera, representante de la Sociedad Ex-Fundición de Cobre. Cerró la manifestación el señor vicepresidente de la Sociedad de Maquinistas y Fogoneros don Emiliano Torres V.

Después del banquete se siguió un animado baile amenizado por la victrola "Victor" que posee la institución. Los circunstantes aprovecharon la buena música, bailándose hasta altas horas de la madrugada, retirándose todos magníficamente complacidos de la fiesta organizada por los señores dirigentes de esta entidad social.

Asistieron las siguientes personas, señores: Pedro Sepúlveda y Carlos R. Retamal, representantes de la Sociedad de Pescadores "Juan José Latorre"; Manuel González y Moisés Aguilera, representantes de la Sociedad Ex-Fundición de Cobre; señoras Nieves de Cid y Auristela de Mardones, representantes de la Sociedad de Señoras "La Ilustración".

Señores socios: Porfirio Fierro, Emiliano Torres, Julio Tuyá Cabrera, Ricardo Araneda, iniciadores y fundadores de la institución; Florentino Yévenes, Frase Ramos, Francisco Saravia, Santos Fuentes, Martín Burgos, Segundo Cerna, Juan Bta. Vásquez, Juan A. Salazar, Eleodoro Venegas, Arturo Rodríguez, Eudójimo Salgado, Roberto Urriola, Euscanio Flores, Carlos Peñailillo, Carlos Carrasco, Francisco Vera, Juan Ibacache, Luis Yévenes, Ernesto Castro, Luis Flores Barrales, Agustín Ortiz, Temistocles Albornoz, Domingo Ríos, Foto Silva y otros cuyos nombres se nos escapan.

Citación

Por encargo del señor vicepresidente de la Sociedad "Gran Unión de Maquinistas, Fogoneros y Artes Mecánicas", don Emiliano Torres V., citase a reunión general para el Domingo 17 del actual, para tratar de asuntos de gran interés para los asociados y dar a conocer al mismo tiempo el estado del balance semestral de la institución. Hora de costumbre.

AGRADECIMIENTOS

El señor Juan Bta. Figueroa P. nos encarga agradecer en su nombre a todas las personas amigas que tuvieron la generosidad de ayudarlo mediante una subscripción en dinero, durante el tiempo que permaneció sin trabajo debido a su enfermedad.

Señores: Juan Espinoza $ 3.—, Santiago 2.º Inzunza $ 2.—, Emilio González $ 2.—, Alejandro López $ 3.—, Julio Pérez de Arce $ 3.—, Guillermo Burger $ 3.—, Guillermo Salas $ 2.—, Fidel Carrasco $ 2.—, José 2.º Guiñez $ 1.—, Efraín Paredes $ 1.—, Ventura Pastor $ 2.—, Jorge Laurié $ 2.—, Fermín Paredes $ 2.—, Luis Opazo $ 2.—, Juan Cofré $ 2.—, Juan Venegas $ 2.—, Carlos Salas $ 2.—, Pedro Valdebeni-



CRUZ ROJA JUVENIL DEL CENTRO "PATRIA Y HOGAR"

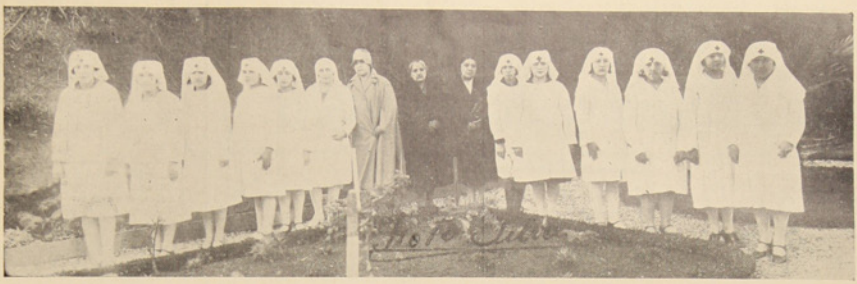

Miembros del directorio.—De izquierda a derecha: Vicepresidenta, señorita Ema Gourdet; secretaria, señora Blanca de Orellana; directoras, señoritas, Olga Silva, Clara R. Maldonado y Margarita Jaques; presidenta honoraria, señora Vespertina Belmonte de R.; consejera, visitadora social del Establecimiento, señora Berta de Abadie; vicepresidenta honoraria, señora Domitila de Poblete; directora, señora Dolores de Sepúlveda; tesorera, señorita Pradelina Irribarra; directora, señorita Elcira Maldonado; prosecretaria, señorita Erminda Garrido; directora, señorita Josefina Quiroz; protesorera, señorita Enriqueta Garrido y presidenta, señorita Humilde Suazo.

to $ 2.—, Carlos 2.° Mellado $ 2.—, Fernando González $ 3.—, Abelardo Valdebenito $ 2.—, Luis Aravena $ 5.—, José Sobino $ 2.—, Emiliano Jara $ 3.— y Aguedo Rodríguez $ 2.—

—En el mismo sentido el señor Avelino Ceballos T., a las siguientes personas:

Señores: Pascual Garrido $ 5.—, Félix Sanhueza $ 1.—, Manuel 2.° Peña $ 1.—, Adolfo Herrera $ 1.—, Francisco Vergara $ 2.—, Juan Fernández $ 2.—, Juan de la Cruz Vega $ 1.—, Baldomero Peña $ 1.—, Germán Cifuentes $ 1.—, Juan Poblete $ 2.—, Leoncio Díaz $ 1.—, José Correa $ 1.—, Juan Parra $ 1.—, Tomás Rojas $ 5.—, Celindo Olivarez $ 1.—, José Jiménez $ 2.—, Manuel Cifuentes $ 2.—, Ismael Fredes $ 1.—, José Figueroa $ 1.—, Pascual Garrido $ 1.—, Baldomero Saavedra $ 2.—, Luis Muñoz $ 1.—, Enrique Acosta $ 1.—, Armando Aillón $ 2.—, Lorenzo Ramírez $ 2.—, Juan Vera $ 2.—, Emilio Orellana $ 1.—, Roque Vega $ 1.—, Manuel 2.° Silva $ 2.—, Juan Villa $ 2.—, Custodio Hernández $ 2.—, Carlos Díaz $ 1.—, Tránsito García $ 1.—, Víctor Salgado $ 1.—, Manuel Manríquez $ 2.—, José Herrera $ 1.—, Manuel Cifuentes $ 1.—, Humberto Sepúlveda $ 1.—, Manuel Buin $ 1.— y Ernesto Matus $ 1.—

—Don Daniel Chandía, operario jubilado de la Sección Maestranza, nos encarga publicar los nombres de los compañeros que tuvieron a bien de ayudarlo con motivo de su retiro de dich sección, a los cuales expresa sus más sinceros agradecimientos:

Señores: Carlos Brown $ 5.—, Miguel Parra $ 2.—, Carlos Jacobsen $ 2.—, Jorge Whitte $ 1.—, Pedro J. Paredes $ 1.—, Arcadio Muñoz $ 5.—, Arturo González $ 1.—, Bonifacio Ruiz $ 1.—, José Benavente $ 1.—, Luis Navarro $ 0.50, Guillermo Valencia $ 0.50, Nicolás Ortiz $ 1.—, Domingo Carvajal $ 1.—, Ricardo Vera $ 1.—, Luis Concha $ 1.—, Benjamín Guerrero $ 1.—, Dionisio Salamanca $ 1.—, Marcelino Fuentes $ 1.—, Ismael Bustos $ 1.—, Rigoberto Andreus $ 1.—, José Mendoza $ 1.—, Alberto Manríquez $ 0.40, Abel Mella $ 1.—, Luis Inostroza $ 1.—, José González $ 1.—, Oscar Rocha $ 1.—, Guillermo Schulz $ 1.—, Crisóstomo Venegas $ 1.—, Eduardo Pérez $ 1.—, Pedro Poblete $ 2.—, Antonio Retamal $ 1.—, Jorge Retamal $ 1.—, Jorge Whitte $ 1.—, Juan Vera $ 1.—, Eliseo Orellana $ 1.—, Carmen Vásquez $ 1.—, Celso Miranda $ 1.—, Germán Roa $ 1.—, Francisco Manríquez $ 2.—, Eberardo



Directorio de la Sociedad "Gran Unión de Maquinistas, Fogoneros y Artes Mecánicas" y representantes de sociedades mutualistas en pose para LA OPINION con motivo del 4.° aniversario de la fundación de la Sociedad nombrada, que fué celebrado entusiastamente el 27 de Julio del presente año.

Naranjo $ 1.—, Juan Cárdenas $ 1.—, Manuel Parra $ 1.—, Luis Neira $ 1.—, G. Matamala $ 1.—, Ciro Paredes $ 1.—, Luis Ruiz $ 1.—, Guillermo Rojas $ 1.—, M. Bustos $ 1.—, Luis Manríquez $ 1.—, Pedro Paredes $ 1.—, Galvarino Paredes $ 1.—, Marciano Torres $ 1.—, Cipriano Orrego $ 1.—, Víctor Amaya $ 1.—, Nicolás Valenzuela $ 1.—, Roberto Sandoval $ 1.—, José Ramírez $ 1.—, Humberto Bizama $ 1.—, Francisco Mella $ 1.—, Armando Navarrete $ 1.—, Juan Arriagada $ 1.—, Luis Urrea $ 1.—, Carlos Zambrano $ 1.—, Carlos Araneda $ 1.—, Carlos Gherens $ 1.—, C. Ruiz $ 1.—, Carlos Ramírez $ 1.—, Hipólito Carrasco $ 2.—, Víctor Soto $ 1.—, Ernesto Sepúlveda $ 1.—, Luis Salas $ 1.—, Manuel Rodríguez $ 0.60, Adolfo Villarroel $ 1.—, Máximo Seguel $ 1.—, Juvenal Arriagada $ 0.40, Armando Tapia $ 1.—, Domingo Aguilera $ 1.—, Bernardino Vergara $ 1.—, H. Manríquez $ 0.40 y señor Quilodrán $ 0.40.

—El señor Samuel Espinoza, a las personas amigas que se sirvieron asistir a los funerales de su señor padre don Silveltre Espinoza (Q. E. P. D.)

—Don Heriberto Valenzuela, a los compañeros del Aserradero

Los mejores cigarrillos de tabaco Virginia
"JOCKEY CLUB"
60 ctvs. PARA LOS QUE SABEN FUMAR 60 ctvs.

Fume
Reina Victoria
La Gran Marca Chilena

Central, que subscribieron la siguiente erogación para ayudar en parte a mitigar su situación derivada a consecuencia de encontrarse hospitalizado.

Señores: A. Fuentealba $ 2.—, José Contreras $ 2.—, Nolasco Hermosilla $ 2.—, Agustín 2.° Astorga $ 2.—, Humberto Neira $ 2.—, Luis Cartes $ 2.—, Belarmino Muñoz $ 2.—, Cipriano Flores $ 2.—, Marco Ortiz $ 2.—, Luis Tilleria $ 2.—, Juan Cuevas $ 2.—, Alejandro Jimenez $ 2.—, Juan Sanhueza $ 2.—, Julio Coronado $ 1.—, Carlos Alegría $ 2.—, Pedro Castañeda $ 2.—, Francisco Ocampo $ 2.—, Domingo Carrasco $ 2.—, Froilán Maldonado $ 1.—, Delicio Fredes $ 2.—, Aníbal Gaete $ 1.—, Manuel Vallejos $ 1.—, Pedro Lagos $ 1.—, Desiderio Hernández $ 1.—, Zoilo Hernández $ 1.—, Pedro Santibáñez $ 1.—, Segundo Vidal $ 2.—, Benjamín Fredes $ 2.—, José Garcés $ 2.—

Premios por "Casas Aseadas" y "Balcones Adornados" otorgados por la Compañía Minera e Industrial de Chile, Establecimiento de Lota, en el mes de Julio de 1930.

"CASAS ASEADAS"

Premio extraordinario de una cocina económica: José María Jara Contreras, contratista del Chiflón; vive con su esposa Beatriz Salas y tres hijos en la casa No. 58 (norte).

Primer Premio: *Serafín Rivera Leal*, hortelano de la Sección Bosques; vive con su esposa Emilia Salgado y siete hijos en el pabellón 9, casa 5.

Segundo Premio: *Fidel Jara Jara*, spir del Pique Alberto; vive con su esposa Petronila Andaur y cinco hijos en el pabellón 6, casa 13.

"BALCONES ADORNADOS

Primer Premio: *Manuel Alarcón Aravena*, barretero del Pique Alberto; vive con su esposa Clementina Alarcón en el pabellón 76, casa 6.

Segundo Premio: *Alejandro Pino López*, barretero del P. Grande, vive con su esposa Virginia Alarcón y tres hijos en el pabellón 35, casa 27.

Teatro de la Compañía Minera e Industrial de Chile

CARNET CINEMATOGRAFICO

Domingo 17

Ultima función de la sensacional serie «Las Huellas Misteriosas».

Vermouth y Noche: «La hija del guardabosque de Sprook».

Sastrería de Ernesto Mora
CALLE COMERCIO
— ES LA MEJOR —
No olviden que nuestros trabajos se ciñen a los últimos dictados de la moda imperante.

Martes 19
«Donde el sol impera», por Jack Perrin.
Jueves 21
«La diosa ciega», por Lois Wilson.
Domingo 24
«Un momento sensacional».
Vermouth y Noche: «Noches del desierto», por Jhon Gilbert.
Martes 26
«El ciclón de Yanquilandia».
Domingo 31
«Los tres mosqueteros», primera función de la serie.
Vermouth y Noche: «Broadway».

Vida Social

Matrimonio.—Próximamente contraerá matrimonio el señor José Barraza Astorga, con la señorita Rosalina Tapia Cruz.

Bautizo.—En Concepción ha sido bautizado Gregorio Samuel, hijito del señor Víctor Salgado y de la señora Belarmina Christiansen de Salgado.

Sirvieron de padrinos el señor Gregorio Salgado y la señora Melania v. de Salgado.

Nacimientos.—Ha nacido una hijita del señor Otto Cea y de la señora Delia Charlin de Cea.

—Un hijito del señor Guillermo Golle Wiedermann y de la señora Clodomira Ibáñez de Golle Wiedermann.

—Ha venido al mundo una hijita del señor Rigoberto Mora y de la señora Celmira Cartes de Mora.

—Un hijito del señor Juan de la Cruz Suazo y de la señora Luz Moraga de Suazo.

Viajeros.—Han llegado de Curicó y Santiago, respectivamente, los señores Aníbal Alderete y Vicente Cárcamo, a hacerse cargo de sus puestos en la Oficina de Correos de Lota Bajo.

Fallecimientos.—Con numerosa concurrencia fueron conducidos los restos mortales del distinguido obrero de este establecimiento señor José M. Concha al cementerio en días pasados.

La familia nos encarga expresar sus más sinceros agradecimientos a todos los amigos que se dignaron, acompañar los restos del señor José M. Concha (Q. E. P. D.) en especial al Deportivo Manuel Rodríguez y Sociedad de Socorros Mutuos Juan José Latorre.

NOTICIAS DEL PAIS Y DEL EXTRANJERO

Estados Unidos desmantelará tres grandes acorazados

El Departamento de Marina de los Estados Unidos comunica que consecuente con el Tratado Naval recientemente celebrado, retirará de la flota activa a los acorazados "Florida", Wyoming" y "Utah".

Dicho sea de paso, estos buques de guerra que la República del Norte retirará del servicio, eran unos de los más modernos y poderosos acorazados de la marina yanqui.

Carlos Giudice vuelve a la patria

El excelente jugador de fútbol, Carlos Giudice, miembro del Audax Italiano de Santiago, ha vuelto nuevamente a Santiago después de haber permanecido durante varios meses en la capital uruguaya.

Como es sabido, uno de los últimos equipos uruguayos que nos visitaron viendo jugar a Giudice quedaron admirados de la eficiencia de este jugador.

Como le propusieran un cambio de residencia a Montevideo, Carlos Giudice aceptó incorporándose al formidable conjunto uruguayo "Peñarol".

La actuación de este jugador chileno en las canchas donde se juega el mejor fútbol del mundo, fué admirable según conceptos emitidos por la prensa de Montevideo, que en más de una ocasión lo calificó como un hombre científico en el arte del balompié.

Demás está decir que con el regreso de este excelente jugador el fútbol metropolitano ganará en eficiencia constituyendo además un gran refuerzo para el Audax Italiano de la capital.

En Estados Unidos se formará una Compañía Cinematográfica que se dedicará a explotar películas silenciosas

Charles Chaplin, el famoso bufo de todos conocido, ha declarado que él formará una gran Compañía Cinematográfica destinada a explotar las películas silenciosas que están corriendo el peligro de quedar desplazadas en el mercado, por las películas sonoras.

Los actores que actuarán, según declaración del eminente bufo, serán todos aquellos que han sido eliminados por el cine sonoro. Por ejemplo empezando por el mismo Chaplin, Jhon Gilbert, Lilian Gish y otros.

La Compañía Cinematográfica trabajará con un capital de diez millones de dólares.

Fósiles humanos de la época cuaternaria hallados en Italia

En la cueva de Finale, en Albenga, costa de Liguria, fué encontrado un nuevo fósil humano por el profesor Silla.

Según el profesor, esos huesos pertenecen a un hombre de la época cuaternaria. Además de este descubrimiento el profesor Gentile encontró también una guarida de hombres primitivos, situada a unos 900 metros sobre el nivel del mar.

La crisis mundial en la Vieja Europa.— Dos millones once mil cuatrocientos sesenta y siete desocupados en Inglaterra

El total de desocupados que había en Gran Bretaña el 28 de Julio último, 2.011,467, es el más alto que se registra desde el 22 de Julio de 1921, fecha en que había en Inglaterra 2.031,441 desocupados.

Según las repetidas declaraciones hechas por el premier Mac Donald, el Ministro de Relaciones Exteriores Henderson y otros miembros de la Cámara de los Comunes, la gran desocupación se debe a la depresión que en todo el mundo experimentan actualmente los negocios, sobre la cual Gran Bretaña no tiene control.

En algunos círculos autorizados se opina que la depresión a causa de la crisis mundial durará hasta el año 1932.

La Tienda Nueva
DE
Guillermo 2.° Burger
Casilla 65 - LOTA - Teléfono 16
Mantenemos siempre provisiones frescas para familias, de insuperable calidad, a los precios más bajos en plaza.
Efectúe aquí sus compras y ganará dinero.
PESO EXACTO
Reparto rápido a domicilio.

Cada día aumenta la cesantía en el norte

La crisis mundial que azota a todos los países del mundo, se ha dejado sentir en la región norte del país, donde han paralizado sus trabajos varias oficinas salitreras.

Personas llegadas del norte comentan la situación por demás aflictiva en que se encuentran muchas familias cuyos jefes han sido despedidos de sus trabajos.

En Iquique se ha empezado varias subscripciones entre el comercio, vecindario y otras oficinas salitreras que aún se encuentran en trabajo, para auxiliar a las personas desocupadas.

La carestía de las papas

Debido a la restricción de la siembra de papas en la provincia de Llanquihue, se anuncia que las cotizaciones subirán a las nubes.

Por la circunstancia antedicha el precio por los 80 kilos, sin saco, de $ 15.50 ha subido a $ 18.50, puesto en playa en Puerto Montt o en Puerto Varas.

Agreguemos el recargo por flete a la zona, unos $ 8.—, y tendremos al indispensable tubérculo bastante encarecido.

Realización por cambio de residencia
PABLO ANTOLA - Lota
Participa a su inmensa clientela y público en general que lo ha favorecido por espacio de 20 años, en este pueblo, que por motivos de salud cambiará temporalmente de residencia, teniendo por tanto que efectuar una Realización forzosa en artículos de Paquetería, Ferretería, Géneros y Mercaderías y general.

DEPORTES

En los primeros días de Septiembre se inician en Santiago las eliminatorias boxeriles.—Las delegaciones de provincia deben encontrarse en la capital el 25 del presente.—Lota se hará también representar después de las eliminatorias locales.—Los clubes inscritos para la selección.—Los que deben defender el título.—Los posibles interventores.—El «Manuel Rodríguez» F. C. batió al «Andrés Bello» de Schwager por la cuenta de 4 tantos contra 3.—Nuestro saludo a Vidal.—Otros detalles.



Wolfango Melgoza, el "Justo Suárez" lotino.

BOX AFICIONADO

En la secretaría de la Asociación Departamental de Lota se ha recibido varias comunicaciones relacionadas con el próximo campeonato nacional de box aficionado.

Según se desprende de estas comunicaciones, la Federación de Fox de Chile se encuentra empeñada en la realización de este torneo eliminatorio para elegir los representantes chilenos que deberán tomar parte en el presente año por los campeonatos continentales de box "amateur".

Esta competencia corresponde efectuarla en esta ocasión en la capital del Uruguay, sede que se había considerado anteriormente en el Congreso boxeril para el próximo campeonato.



Lauric

En esta competencia tomarán parte las delegaciones argentina, peruana, chilena y la del Uruguay, aparte de otras que puedan agregarse a última hora.

Se hace necesario efectuar las selecciones chilenas lo más pronto, pues se ha considerado en forma especial el hecho de que esta competencia debe estar terminada en Montevideo antes del mes de Noviembre, fecha esta última en que tienen lugar en el país hermano las elecciones políticas, lo que restaría interés a esta importante justa boxeril.

Como recordarán los aficionados locales, el último torneo tuvo como escenario los rings chilenos y en los encuentros que correspondió actuar a los nuestros lo hicieron con todo lucimiento, conquistando diversos campeonatos para los colores nacionales.

Los rivales más temibles para los chilenos son los aficionados argentinos que esta vez se preparan para conquistar para su país aquellas categorías en que tienen mucha opción, especialmente entre los pesos mosca al liviano.

Al efectuar en esta ocasión la selección chilena esperamos que algunos nuevos valores se hagan presente, pues las fuerzas que han defendido los colores chilenos en el campeonato último fueron casi en su mayoría destacados elementos nacionales que han estado en esta situación durante varios años.

Al juzgar por la prensa santiaguina, se han dado a conocer nuevos aficionados en la capital, los que permanecían ocultos, no pudiendo hacer valer sus especiales cualidades hasta el actual campeonato que se avecina.

Por lo que se refiere a la selección lotina, tenemos conocimiento que hay la intención de ver si nuevos muchachos tienen condiciones para representarnos en una selección como la que nos preocupa.

En efecto, la eliminatoria que se realizará dentro de la próxima semana tendrá su objetivo principal en este sentido.

Se ha enviado a los tres centros que existen actualmente en la localidad una comunicación solicitándoles la inscripción a la brevedad de sus representantes en todas las categorías.

El local en que se efectuarán los primeros encuentros

El Directorio de la Asociación tiene acordado llevar a efecto los primeros encuentros en el local del Centro Quintín Romero B. C. de Lota Bajo, para lo cual se le ha estado sometiendo a una serie de reparaciones a fin de dejarlo en condiciones especiales para la realización de los primeros encuentros que, como decimos, serán dentro de la próxima semana.

Los clubes inscritos en la selección

Como todos saben, en la actualidad existen en nuestra localidad tres clubes boxeriles, los cuales se aprestan en esta ocasión para hacerse representar como un buen lote de aficionados en las eliminatorias locales.

A fin de saber si hay elementos de valer en los diversos centros, se realizarán el mayor número de encuentros, pudiendo hacerse hasta diez peleas en una misma noche.

Con este proceder creemos que la selección podrá hacerse en pocas noches y el público podrá brindarse con buenos y emocionantes encuentros.

Podrá apreciarse también el grado de eficiencia que puedan tener los que salgan campeones de esta selección para representar a Lota en los campeonatos nacionales a efectuarse en Santiago.

Naturalmente, la concurrencia de los espectadores al local de las peleas servirá para estimular a los lotinos y ayudará al mismo tiempo para salvar los gastos que demande el envío de una delegación a los campeonatos nacionales en el presente año.

Las finales de la selección se efectuarán en el local del Teatro de la Compañía en una fecha que se indicará oportunamente.

Los que deben defender el título

En la última selección que se ha efectuado en Lota algún tiempo atrás se han clasificado campeones en sus respectivas categorías los siguientes aficionados, los que deberán defender su título en el actual campeonato:

Peso mínimo, vacante.
Peso mosca, vacante.
Peso gallo, Florindo Henríquez.
Peso pluma, vacante.
Peso liviano, Wolfango Melgoza.
Peso medio liviano, Pedro Gutiérrez.
Peso medio, vacante.
Peso medio pesado, vacante.
Peso pesado, no hay.

El Directorio de la Asociación lotina avisará a los mencionados aficionados las condiciones en que se realizarán las finales del campeonato.

Esto nos induce a pensar que los aficionados en cuestión estarán sometidos a una buena preparación por cuanto hay numerosos otros aficionados locales que se han venido perfilando como buenos en los últimos encuentros que se han efectuado en Lota.

Los posibles interventores en esta selección

En la categoría de los pesos mínimos hay varios elementos que esperan hacer una buena presentación. Tenemos el aficionado Garay, del Romero, que puede conquistarse esta categoría por cuanto se encuentra vacante el título de los pesos mínimos. En el Tani hay otro aficionado que puede ser una sorpresa para la categoría.

En el peso mosca, una de las mejores categorías y la que exige que el aficionado tenga condiciones especiales de buen punteador, si es que no une un fuerte punch, no hay por el momento en Lota un hombre de las condiciones de Peña, que tuvo esta categoría por mucho tiempo.

Esperamos que el campeonato lotino nos brinde un buen sucesor.

Categoría de los pesos gallos. En este peso veremos lindas sorpresas en las veladas que se efectuarán. Tenemos por el momento a Carlos R. Ulloa del Club Nacional, muchacho que se ha venido destacando por su insistente estilo de pelea. Es joven y puede sorprendernos con una mejor presentación en el cuadrilátero.



Enrique Peña

Florindo Henríquez, el actual campeón de esta categoría y que el año pasado representó a Lota en las eliminatorias nacionales. Ultimamente hizo una presentación que el público no estimó como buena. Se nos manifiesta que en la actualidad el muchacho ha recuperado gran parte de sus condiciones especiales de buen atacante.

Pantaleón Salgado es otro aficionado dispuesto a conquistarse el título de los pesos gallos. Actuará en esta categoría, pues es demasiado liviano para el peso pluma y debe actuar en condiciones desventajosas en esta forma.

Salgado se prepara con todo interés para sostener ruda lucha en esta categoría y creemos que nos brindará una vez más aquellas emocionantes peleas en que el público no sabía a quien dar el título cuando actuó frente a Enrique Peña.



E. Lalanne

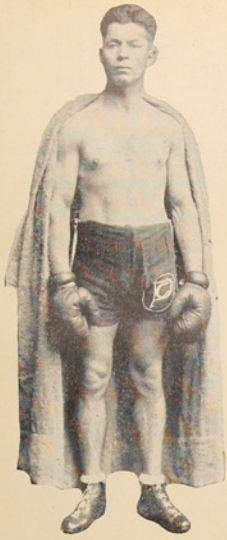

Gutiérrez

Enrique Peña, del Romero, que últimamente no habia actuado debido a su trabajo, actuará en esta categoria para ver si sus condiciones responden una vez más a sus deseos. Peña se ha convertido en un científico boxeador, siendo un punteador especial para la categoria de los gallos.

Hay otros aficionados de los Clubes Nacional y Tani que esperamos verlos dentro de poco.

Categoria de los plumas. En este peso veremos actuar a Ulloa, del Nacional, el que últimamente nos hizo un buen match frente a Salgado, demostrando verdadero progreso en el arte boxeril. Deberá presentarse en condiciones buenas, pues la categoria de los plumas estará muy peleada.

Oscar Christiansen, del Tani, será otro contendor de este peso. Hace algún tiempo que no se presenta al ring, pero estimamos que sus condiciones especiales no fracasarán ante cualquier contendor.

Enrique Lalanne, aficionado del Quintín Romero, defenderá esta categoria para los colores de su club. Se ha sometido a una preparación cuidadosa en Coronel y podrá darnos una buena sorpresa, pues en la actualidad ha mejorado enormemente su punch con la práctica de otros ejercicios.

Categoria de los livianos. Este peso en cuyo sitio ha logrado colocarse campeón por varios años el destacado aficionado Wolfango Melgoza, creemos que no sufrirá cambios, pues Wolfango nos continúa brindando buenos espectáculos ante cualquier aficionado. Melgoza es un temible peso liviano en la provincia y respetado en todo sentido cada vez que le ha correspondido actuar en Santiago defendiendo los colores de Lota.

Tenemos otros livianos que intervendrán haciéndose presente en las veladas eliminatorias.

Pesos medio livianos. En este peso, a cargo del aficionado Pedro Gutiérrez como actual campeón, intervendrán varios de esta categoria.

Figuran el aficionado Sáez, del Nacional, que actualmente en esta categoria ha logrado asimilar diversos conocimientos de importancia y que puede alcanzar buena figuración en el campeonato local.

Humberto Laurié, que se hace presente en este peso y que si está bien dirigido, puede sorprendernos con un buen ataque.

Gutiérrez deberá hacer emplear a fondo a los participantes de esta categoria, en la cual basta un golpe bien aplicado para desbaratar las expectativas de cualquier aficionado con pretensiones de alcanzar la victoria.

Las demás categorias no tienen por el momento expectativas de éxito, mas estimamos que habiendo aficionados que practiquen el box en estos pesos pueden tener dentro de poco esperanzas de una mejor colocación.

Indicamos este procedimiento por cuanto pocos son los que se hacen presente en los pesos elevados del box.

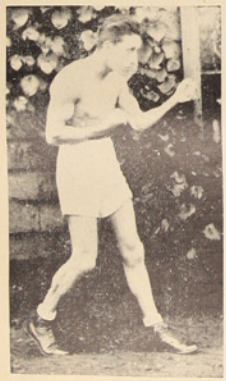

Oscar Christiansen

FUTBOL

Vidal, el internacional, ha llegado a la zona carbonífera después de la jira a Montevideo

Saludamos por intermedio de nuestro periódico al popular jugador internacional Carlos Vidal que recientemente ha pisado la tierra de Chile después de una larga jira en representación de los colores chilenos a la justa de Montevideo.

Numerosos aficionados y amigos le esperaron en la estación de arribada para saludar y felicitar al buen player que tan excelente papel hizo en las canchas del Uruguay.

Grato es para la afición de la zona carbonífera la figuración de este destacado elemento en las filas del cuadro nacional.

Momentos de expectación hizo vivir al país entero cuando en el partido con Méjico logró perforar la valla de los mejicanos conquistando para Chile un hermoso triunfo.

Felicitamos a Vidal por su actuación en los campeonatos internacionales de fútbol, en los cuales hizo representar en forma especial al fútbol de la región carbonífera.

El Deportivo "Manuel Rodriguez" de Lota vence al "Andrés Bello" de Schwager por la cuenta de cuatro tantos a tres.— La jira del club lotino sirvió para aquilatar las condiciones en que se encuentran sus hombres.

El Domingo 10 del corriente los jugadores de esta institución lotina (el Deportivo Manuel Rodriguez) partió en jira al vecino mineral de Schwager a fin de sostener un encuentro con el club Andrés Bello de aquel mineral en amistoso.

Sirvió esta jira de los guerrilleros para hacer actuar a sus hombres y ver la preparación que han alcanzado en este deporte para las presentaciones en la competencia oficial del fútbol lotino.

La actuación del cuadro visitante se vió aminorada por las condiciones malas de la cancha en que debieron jugar.

La cuenta fué favorable al cuadro del Deportivo Manuel Rodriguez por la cuenta de cuatro tantos a tres.

Refleja este resultado una igualdad de condiciones entre los equipos participantes de este match amistoso.

Se ha hablado bastante de la calidad de los jugadores que integran el cuadro del club lotino y como hace algún tiempo que no le hemos visto actuar por las causas que la afición lotina conoce, esperamos ver—ya que el tiempo se presenta favorable para el desarrollo de los partidos lotinos—la actuación de los colores del Rodriguez.

SERVICIO METEOROLÓGICO DE LOTA ALTO

Observaciones registradas hasta el 10 de Agosto y su comparación con el año anterior en igual lapso de tiempo.

TERMOMETRIA

Temperatura	A la sombra		Cielo descubierto
	1929	1930	1930
Máxima del año	30°	28°	41°
Mínima del año	4°	2°	1°

HIGROMETRIA

Humedad del aire	1929	1930
Máxima del año	100	100
Mínima del año	29	39

BAROMETRIA

Presión atmosférica	1929	1930
Máxima del año	769	767
Mínima del año	748	746

PLUVIOMETRIA

Milímetros de agua caida	1929	1930
Total hasta la fecha	656.2	1014.6
Total en el año	990.6	

AGUA CAIDA EN 1929 Y EN LO QUE VA CORRIDO DEL PRESENTE AÑO

	1929		1930	
Enero	78.6	milímetros	0.0	milímetros
Febrero	3.7	„	17.9	„
Marzo	5.1	„	21.6	„
Abril	26.3	„	218.1	„
Mayo	178.0	„	116.5	„
Junio	195.7	„	287.9	„
Julio	63.5	„	336.1	„
Agosto	206.6	„	16.5	„
Septiembre	113.5	„		„
Octubre	30.4	„		„
Noviembre	9.1	„		
Diciembre	78.1	„		
TOTAL	990.6	„	1014.6	„

Hora de la plea y bajamar en el puerto de Lota, desde el 16 al 31 de Agosto de 1930.

Arreglada a la Hora Oficial

Fecha	PLEAMAR	BAJAMAR	PLEAMAR	BAJAMAR
16	2 53 A. M.	9.06 A. M.	3.20 P. M.	9 34 P. M.
17	3 41 „	9 54 „	4 08 „	10.22 „
18	4 33 „	10 46 „	5 00 „	11.14 „
19	5 30 „	11 43 „	5 58 „	0.10 A. M.
20	6 33 „	0.46 P. M.	7 00 „	1.14 „
21	7.37 „	1 50 „	8 01 „	2 18 „
22	8 41 „	2 54 „	9 02 „	3 22 „
23	9 42 „	3 55 „	10 10 „	4 21 „
24	10 38 „	4.51 „	11.00 „	5 19 „
25	11.31 „	5 44 „	11.52 „	6 12 „
26	0 21 P. M.	6 34 „	0 45 A. M.	7.02 „
27	1 10 „	7 23 „	1 32 „	7.51 „
28	1 59 „	8 12 „	2 26 „	8 49 „
29	2 49 „	9.02 „	3.10 „	9 30 „
30	3 40 „	9 53 „	4 05 „	10.20 „
31	4.31 „	10.44 „	4 50 „	11.12 „

PIDA USTED
EL FAMOSO
LIENZO
MAPOCHO
Por su precio y calidad no tiene COMPETIDOR

Periódico ilustrado con informaciones — y fotografías de — LOTA, CORONEL, CURANILAHUE y PLEGARIAS.

LA OPINION

Publicación DE LA Compañía Minera e Industrial de Chile

Año VII — Lota Alto, 1.º de Septiembre de 1930. — Núm. 194

Respeto a las autoridades

Dentro del espíritu de orden que debe regular un país bien organizado, con el objeto de que sus actividades en el campo del trabajo se desenvuelvan con provecho y progreso, el respeto a las autoridades constituidas es uno de los deberes primordiales que incumbe cumplir al buen ciudadano, sea cual fuere su condición.

Para el obrero correcto y laborioso, que sólo tiene en vista el bien de los suyos y de su patria, las autoridades son una eficaz garantía de sus derechos. Ellas velan por el cumplimiento de las leyes; los bienes de los ciudadanos son debidamente resguardados; la autoridad vigila por que el comerciante o proveedor no abuse, ni el propietario, ni nadie.

En resumen, la autoridad es necesaria absolutamente para que el trabajo no sufra interrupciones y, en general, para que el orden público no se perturbe.

El obrero no debe ver en las autoridades, sea cual fuere su jerarquía, sino el amparo de sus legítimos derechos.

Respetar las decisiones de las autoridades y contribuir a su cumplimiento es un deber de todo buen ciudadano.

E. C.

Las relaciones de Chile con el Perú desde los tiempos de la independencia

En días pasados la prensa chilena se refirió a las palabras del Embajador de Chile en Lima, Excelentísimo señor don Conrado Ríos Gallardo, acerca de la reconstrucción histórica de nuestras viejas amistades con nuestros hermanos del norte.

Realmente, haciendo un somero exámen de nuestras relaciones con la República del Perú, vemos reflejarse en las páginas de la historia, la sinceridad innata de los hijos de esta tierra.

En efecto, cuando nuestro país acababa de salir airoso en las grandes pruebas a que estuvo sometido durante ocho años para libertarse del gobierno español, hizo en aquel tiempo un esfuerzo sobrehumano preparando, con dinero ofrecido patrióticamente por los chilenos, una escuadra que debería llevar a tierras peruanas al ejército chileno-argentino, al mando del General San Martín.

En otra ocasión, no consumada todavía la libertad completa de la nación del norte, el Perú pidió auxilio a sus hermanos del sur, consistente en un préstamo de un millón de pesos y además de fuerzas de líneas.

Nuestro país, con ingentes sacrificios accedió a lo solicitado por el Gobierno peruano, enviando 3,000 hombres en pie de guerra.

Y así muchos hechos que la historia señala; el último fué la cruenta guerra con España, donde nuestro país hizo suya la intervención española en territorio peruano, al intentar reivindicar las valiosas islas Chinchas.

En esta ocasión nuestro país fué convertido en la piedra de toque por la poderosa escuadra española, pues nuestro principal puerto comercial, Valparaíso, fué bombardeado causando perjuicios por varios millones de pesos, muy difícil por cierto de volver a recuperar, ya que la República recién empezaba a la vida soberana en el concierto de las naciones.

Muy oportuna ha sido entonces la insinuación de nuestro Embajador en Lima. Es tiempo de que estos hechos sean reconocidos ampliamente por la nueva generación peruana, para la mayor comprensión y fraternidad que debe existir entre dos pueblos hermanos, que nacieron juntos a la vida de la libertad y del progreso.

El equinococo produce una enfermedad muchas veces mortal para el hombre

EL PERRO LA TRANSMITE

El equinococo produce una enfermedad gravísima, que requiere intervenciones delicadas y difíciles, no obstante las cuales resulta frecuentemente mortal.

El equinococo es un parásito que adquiere en el hombre el aspecto de un quiste, es decir, de una vejiga llena de agua clara que puede tener las dimensiones de la cabeza de un niño.

Se aloja de preferencia en los órganos de vital importancia, como ser:

Hígado, pulmón, bazo, riñón, etc.

El perro es causa indirecta de la enfermedad del hombre

El perro es la causa indirecta de la enfermedad, siendo el diseminador de los huevos del parásito.

El perro lleva, en el intestino, el parásito adulto, un gusano cuyas dimensiones no pasan de ½ cm. de (3-4 mm.)

El perro, a pesar de hospedar a veces centenares de dichos gusanos, no da señales de estar enfermo.

¿De qué manera el parásito entra en el cuerpo humano?

El hombre se infecta, sin darse cuenta, ingiriendo los huevos del gusano; pues éstos son microscópicos, es decir, invisibles a la simple vista.

Los huevos llegan a la boca de diferentes maneras, a saber:

1.º Por medio de los alimentos vegetales crudos.

El perro desparrama, con sus deposiciones, millares de huevos. Las verduras y frutas yacentes en el suelo pueden así ser contaminadas directamente por los excrementos del perro; pero con mayor frecuencia lo son por medio de las aguas de riego y en especial por las aguas servidas, que, disgregando las deposiciones, arrastran los corpúsculos sólidos, luego también los huevos, y los depositan sobre los vegetales (frutillas, lechugas, frutas recogidas del suelo, etc.)

2.º Por medio de las manos.

Las manos pueden contaminarse por los cariños que el hombre prodiga a los perros, cuyos pelos llevan adheridos, con frecuencia, los huevos del gusano.

De este modo, los niños están más expuestos a infectarse, por su tendencia a jugar con estos animales.

Además los perros pueden llevar los huevos del gusano en la piel, debido a que se muerden la piel y los pelos, para cazarse las pulgas, de esta manera las patas, manos y cara de los niños les depositan los huevos en la piel.

¿Son muchos los perros infectados?

El porcentaje de los perros infectados es muy grande. En Santiago llega hasta el 38 % en el barrio Matadero.

En el campo, todos los perros están practicamente infectados, como asimismo los de las villas y residencias veraniegas.

¿Cómo se infectan los perros?

Comiendo los quistes, alojados en los órganos de los animales enfermos, como ser: corderos, vacunos, cerdos, etc.

Es perniciosa la costumbre, tan frecuente en el campo, de botar en las acequias o en los potreros las vísceras generalmente enfermas de los animales beneficiados. Estas atraen a los perros del vecindario, que se infectan comiéndolas.

De esta manera, los perros llevan a la casa la infección recogida en los alrededores.

Se aconseja a los dueños de perros que abozalen a sus animales, o también el uso de la cadena, así evitarán estas infecciones producidas por una alimentación infectada.

¡No permitáis que vuestros niños jueguen con los perros!

Haced propaganda para que no se boten en el suelo las vísceras de las reses beneficiadas en los campos.

Instituto Bacteriológico de Chile.

Recibimos y publicamos

A propósito de la proximidad de las fiestas patrias

Señor Director de **LA OPINION:**

En años pasados, durante las festividades patrias, he tenido la oportunidad, con gran sentimiento de mi corazón de patriota, observar la poca cultura cívica demostrada por algunos de los compañeros de trabajo, en los actos que acostumbran a realizar en esos días nuestras autoridades, para recordar el día de la libertad de Chile.

Estimo que sólo la ignorancia puede permitir a estos camaradas conducirse así en este gran día, que es recordado gratamente por todos los chilenos que tenemos la dicha de vivir en la patria y también por todos aquellos chilenos que se encuentran ausentes del terruño.

Porque ¿en qué escuela de la República no se enseña a sacarse respetuosamente el sombrero cuando la banda de músicos rompe con los acordes majestuosos de nuestro himno nacional? ¿En qué escuela no se enseña al niño, por muy pequeño que sea, a escuchar en medio de un religioso silencio el himno sagrado de la patria?

Y sin embargo, lamentable es constatar que en ocasiones pasadas no sólo permanecían ciertos individuos con el sombrero puesto, sumido hasta las orejas, sino que en sus labios se dibujaba una sonrisa despreciativa por estos actos que, para la inmensa mayoría de los chilenos, son actos que nos merecen el más profundo respeto por constituir la mejor manera de recordar a nuestros héroes a quienes les debemos inmensa gratitud por los ingentes sacrificios que hicieron por darnos una patria libre y soberana.

Me inclino a creer que éstos son resíduos que han quedado de aquellos elementos que casi hudieron la prosperidad de la industria en la cual laboramos esforzadamente, que son los mismos que nos hicieron pasar hambre, malas noches, caminatas aquí, caminatas allá, que nos explotaron miserablemente durante años, que introdujeron el desorden, el odio entre la familia trabajadora de este querido pueblo chileno: Lota.

No obstante, es de esperar una reacción favorable de estos hom-

ADQUIERA USTED EL PROXIMO NUMERO EXTRAORDINARIO DE LA OPINION

Soc. IMP. Y LIT. "CONCEPCION" — Freire esq. Castellón — Casilla 57 C. — Concepción — 1930

¡CORRE DINERO! FUME FARO CIGARRILLOS con BOQUILLA AMBRÉ 20 cts.

bres, que consideren que no será de aquellos que lo indujeron a mal querer a su país, que lo indujeron a faltar el respeto a las instituciones encargadas de velar por el cumplimiento de las leyes, de quienes obtendrá el mínimum de bienestar a que tiene derecho de gozar todo ser humano, sino de la alta comprensión de sus deberes, ganándose palmo a palmo en su trabajo, un mejor puesto que le reportará mayores beneficios, ahorrando lo que se pueda, lo que redundará, al pasar de los años, en tranquilidad de espíritu y las de gratitud a la patria, pues con su trabajo habrá contribuido al progreso de la nación, la cual, en estas condiciones, contará con los medios de proporcionar a los hombres de trabajo mayores comodidades que en la época presente.

Por lo tanto, no olvide estimado camarada, de estas minas chilenas de Lota, demostrar nuestra gratitud a los Padres de la Patria en aquel memorable día, el 18 de Septiembre, que al escuchar los acordes del himno nacional, nos descubramos respetuosamente elevando nuestro pensamiento donde moran los espíritus de aquellos que lo dieron todo por darnos una patria completamente libre, en la cual vivimos y trabajamos por hacerla cada vez más grande y próspera.

H. L. N.

Colaboración

La casa del obrero en dia de pago

—o—

En Chile el consumo del alcohol aumenta a pesar de existir varias ligas antialcohólicas; además muchos doctores buscan toda clase de medios para hacer desaparecer este vicio; pero ¿conseguirán las personas de buena voluntad hacerlo detener? Creo que sí.

La *mujer y la joven* tienen un papel importante que cumplir en esta empresa. Son ellas las que en el seno de la familia, con paciencia y dulzura, pero con insistencia, deben decir al padre o al hermano que no se engañen con los efectos del alcohol; que no calienta, que el calor que produce es momentáneo; que el vino no es alimento, que es una ignorancia buscar en él la fuerza y que ésta sólo puede ser producida por el pan, la carne, los huevos y las legumbres; que el vino es un veneno, el que no sólo destruye la salud física del hombre sino que también debilita todo su poder intelectual y moral.

El *papel de la esposa* es poderoso, porque si se esmera en que la casa tenga el interior apacible, que los niños sean amables y bien educados, y si se interesa en el trabajo de su marido, ella logrará retenerlo en el hogar y hará que se aleje del bar o cantina, donde muchas veces estos desgraciados van a buscar la limpieza, la alegría y la conversación que no encontraron al lado de su familia.

Los *días de pago o días Domingos* se arreglará en casa de los obreros una mesa bien puesta, con flores, y así se producirá placer al trabajador — marido o pariente — que se ha sacrificado para ganar el sustento durante el mes. En esta forma el obrero se sentirá feliz con su mujer y familia, y así una primera victoria se habrá alcanzado contra el alcohol. Ojalá todas las mujeres comprendieran la importancia de esta lucha, que es la lucha de un pueblo por la vida, y entonces tendrían bien merecido el hermoso nombre de guardianas del hogar. Por otra parte, las personas que dejen de beber y odien el licor gozarán de buena salud, que a nadie puede ser indiferente, ya que la sobriedad es el mejor medio de conservar y aumentar la frescura de la juventud.

FLOR ARAUCANA

Colico, Agosto 7 de 1930.



Deberes primordiales

Una dueña de casa, para que cumpla verdaderamente con sus deberes, debe saber: que el aseo y el orden, la buena preparación de las comidas y la confección y compostura de las ropas, constituyen la perfecta dueña de casa.

En esta sección, las dueñas de casa encontrarán siempre algo que les será útil.

ALIMENTACION

Después de lo que hemos dicho en números pasados, es una tarea fácil ordenar las comidas de la familia.

Importa, desde luego, conociendo los alimentos ricos en albúminas, sales minerales, hidratos de carbono; no olvidar que la ración de albúmina no debe faltar ningún día y que el exceso de albúmina también es malo para la salud; ejemplo: si se prepara un pedazo de carne asada o biftec, que contiene albúmina, debe servirse con una legumbre verde, o un puré de papas y frutas, que contienen muy poca. Si se preparan legumbres secas, el pedazo de carne debe ser más pequeño.

También necesitamos hierro, pero no hierro metálico, lo mismo que todos los minerales inorgánicos, no pueden ser debidamente asimilados. Sólo en los vegetales, donde la naturaleza nos da los minerales ya organizados y en debida construcción, podemos encontrar estas substancias, ya que solamente así nuestros organismos pueden utilizarlas con ventaja.

Lo mismo que hemos dicho del hierro podríamos decir de los otros minerales.

El **hierro** es importante para la formación de la hemoglobina en la sangre.

Ricos en hierro son las espinacas, coles de Bruselas, lechugas, rábanos, fresas, manzanas, lentejas, etc.

La **cal** es indispensable para la formación del sistema huesoso y los dientes. Se encuentra en los cereales, verduras y fruta.

El **fósforo**, tan necesario para el cerebro y los nervios, se encuentra especialmente en los porotos, cerezas, arroz integral y almendras.

El **sodio** y la **potasa**, para la neutralización de los ácidos tóxicos en la sangre, como el ácido úrico, oxálico, carbónico, etc.; se encuentran especialmente en las espinacas, zanahorias, col, escarola, manzanas, peras, naranjas, que por esta razón son útiles para combatir el reumatismo, gota y arterioesclerosis.

Ahora comprenderemos claramente lo que representa la falta de dichos minerales en la economía de nuestro cuerpo, y lo verdaderamente útil que se hace comer los alimentos en la forma más natural, ya que de esta manera podemos evitar la insuficiencia de sales minerales en la sangre, que frecuentemente causan el raquitismo, escrófula, anemia, arterioesclerosis, debilidad nerviosa y otras muchas dolencias.

COCINA

Rollitos de pejerrey

Se escaman y limpian los pejerreyes que se necesiten, y sacándoles las espinas se espolvorean con sal y pimienta molida.

Prepárese aparte un relleno con cebolla finita bien frita, con sal y pimienta molida, un diente de ajo molido, perejil finamente picado, pan remojado y queso rallado. Todo esto bien revuelto se deja en el fuego hasta que esté espeso; luego se pone un poco de esto en cada pejerrey y se enrollan amarrándolos con un hilito. Se untará una fuente con manteca y se ponen los rollitos en ella metiéndola al horno por media hora. Se sirven bien calientes con salsa de tomates o salsa blanca.

Fritos de zapallo

Se cuece o asa un pedazo de zapallo bien maduro, se muele y agrega un poquito de harina y raspadura de naranja o limón. Se revuelve bien y si está muy espeso se le pone un poquito de leche, o si está muy claro se le agrega más harina. La pasta debe quedar más bien espesa para que no se pasen de grasa cuando se frían, lo que debe hacerse en grasa o manteca muy caliente y que queden bien doraditos. Se sirven con almibar con bastante cáscara de naranja o limón, o bien espolvoreados con azúcar flor.

Realización por cambio de residencia

PABLO ANTOLA - Lota

Participa a su inmensa clientela y público en general que lo ha favorecido por espacio de 20 años, en este pueblo, que por motivos de salud cambiará temporalmente de residencia, teniendo por tanto que efectuar una Realización forzosa en artículos de **Paquetería, Ferretería, Géneros y Mercaderías y general.**

Sugerencias de las Escuelas Internacionales

¡CORAJE!

El pobre pescador que en su frágil barca es juguete de la tempestad, no conjura el peligro llorando y quejándose de su infortunio. Se aferra al timón, dirige con firmeza y serenamente la lucha cruel que le presentan los enfurecidos elementos, y saca de su ánimo todo el coraje necesario para vencer.

La vida es para todos nosotros una batalla, en la que alternan las victorias y los reveses. No nos embriaguemos con el triunfo, porque perderíamos condiciones para el combate.

Mantengamos con mano segura el timón que ha de guiar nuestra barca por la ruta del éxito, y dejémosla que surque las embravecidas olas de nuestro amargo sacrificio.

No nos lamentemos, porque nadie nos oirá.

Pongamos todo el coraje en la pelea, y cuando obtengamos el triunfo, entonces seremos escuchados con respeto.

CRONICA LOCAL

La escuela completa N.º 8 de Lota, celebró entusiastamente el "Día de la Escuela"

La Escuela N.º 8 de Mujeres de esta localidad que cuenta con más de 65 años de existencia, cumplió el 1.º de Septiembre 24 años como Escuela Superior.

Este plantel de educación que goza de bien ganado prestigio, ha cobijado en su seno a la mayoría de las madres de familia de Lota.

Muchas de ellas conviven aún con la Escuela que las formó y estimuló hasta dejarlas aptas para la lucha por la vida, participando en la actualidad en forma activa en el Centro de Padres de Familia y de Vecinos.

El 1.º de Septiembre la Escuela se vió muy concurrida. Como parte integrantes del programa, la Dirección dispuso una visita como tributo de cariño y gratitud a las que fueron primeras directoras de la Escuela, señora Carmen Fuentes vda. de Videla, que es la fundadora y que aún vive en este pueblo, y una romería por una delegación de alumnas y profesoras a la tumba de la señorita Adelina Flores (Q. E. P. D.), bajo cuya dirección la Escuela fué elevada al rango de Superior.

El acto literario-musical desarrollado en el Teatro de la Compañía Minera e Industrial de Chile, obtuvo nutridos aplausos por parte de la concurrencia. Participaron profesoras, alumnas, ex alumnas, las cuales se expidieron con toda corrección en los diversos números de cantos, danzas, declamaciones, etc. El señor Juan Antonio Navarro narró a grandes rasgos la historia de la Escuela Superior N.º 8.

La repartición de premios efectuada por la Asociación Católica Femenina de Lota Bajo

El Domingo pasado se efectuó en la Casa Parroquial de Lota Bajo la repartición anual de regalos con que acostumbra la Asociación Católica Femenina congraciar a los niñitos de ambos sexos que asisten al catecismo.

Los premios consistieron en juguetes y objetos de utilidad práctica.

Trescientos niños llenaron el amplio patio de la Parroquia, iniciándose el acto de la repartición con la presencia del señor Cura Párroco, Rvdo. Padre Morand Ohrel.

La comisión encargada de la repartición estuvo a cargo de las siguientes personas, miembros de la Asociación, señoritas Teresa Burger, Elsa Christiansen, Berta Fuentes, Rosalia de Maggio, Amatista Naranjo, Alicia Pereira y Luz Rivera.

Circula la sigaiente invitación

Con motivo de efectuarse el Domingo 7 del presente la bendición del estandarte del Centro Social de Mayordomos del Establecimiento, circula la siguiente invitación:

"El Centro Social de Mayordomos del Establecimiento de Lota, saluda muy atentamente al señor presidente, señores directores y socios de . . . . . y tiene el agrado de participarle que el 7 de Septiembre se llevará a efecto la ceremonia de la bendición de nuestra insignia social en la Iglesia de Lota Alto, a las 10 horas.

Mediante la presente, invitamos cordialmente a una delegación de esa institución hermana con su respectivo estandarte a este acto de tanta trascendencia para nuestro Centro.

Esperando vernos honrado con su presencia, lo saluda afectuosamente.— El Directorio".

RESULTADO DE LA COLECTA PRO SOCIEDAD INDIGENAS DE LA ARAUCANIA

La colecta pro Sociedad de Indígenas de la Araucanía, que estuvo a cargo de la Asociación de la Juventud Católica Femenina, se realizó en Lota Alto con relativo exito.

Cinco comisiones recorrieron con entusiasmo las diversas calles de la Población, logrando recolectar la suma de $ 255.—, cantidad que fué enviada a la Directora Regional en Santiago, señorita Lucía Díaz.

En Lota Bajo también diversas comisiones tomaron a su cargo la recolección de fondos para la Sociedad citada en el epigrafe, lográndose reunir la suma de $ 145.50, lo que hace un total de $ 400.50.

Kermesse de la Escuela Completa de Majeres N.º 8.— Se efectuará el 6 del presente.

Como ya el público tiene conocimiento que la Escuela N.º 8 prepara una kermesse para reunir fondos con que desarrollar las diversas actividades de la Escuela, hacemos saber que la fecha fijada para dicha fiesta será el Sábado 6 del presente en el local que oportunamente se dará a conocer.

La Escuela confía que el pueblo responderá como de costumbre al éxito de esta fiesta dados los fines que se persiguen.

Durante todo este último tiempo se han recibido obsequios de distinguidas personas de la localidad con los cuales las secciones rifa y bazar contarán con objetos de valor para las dueñas de casa.

Pronto se publicará la lista de las personas que han cooperado para la realización de la kermesse.

DATOS DEMOGRAFICOS

Matrimonios	26
Nacimientos	122

Defunciones

Niños menores de 1 año	24
Niños de 1 a 7 años . .	14
Adultos	31
Total de defunciones . .	69

Teatro de la Compañía Minera e Industrial de Chile

CARNET CINEMATOGRAFICO

Martes 2.— "Pelirrojo y peleador" por Buss Barton. Regia película de aventuras.

Sábado 6.— "El pirata de Panamá". La nueva serial de aventuras marinas que ha causado sensación.

Domingo 7.— Segunda función de "Los tres mosqueteros", la gran serial que ha batido el record de taquillas. Sea usted puntual.

Vermouth y noche.— La Chilean Cinema presenta la hermosa superproducción titulada "Esclavos en venta", historia de amor e intrigas desarrollada en exóticos ambientes y realizada en escenarios de gran atracción y novedad.

Martes 9.— "El misterio del antifaz negro". Soberbia película policial, por Fred Thompson.

Sábado 13.— Continuación de la serie "El pirata de Panamá".

Domingo 14.— Monumental matinée dedicada al mundo infantil con la presentación de la formidable serie de intrigas y misterios, titulada "La casa del muerto". Diez formidables episodios, de cinco funciones repleta de hechos sobrecogedores y escalofriantes de sensación, desenlaces terribles y luchas siniestras.

La historia de dos seres que luchan por salvarse de la persecución de personajes invisibles que actúan simiestramente favorecidos por la sombra y envueltos en un velo de terrible misterio e intrigas.

Los episodios

1.º La casa del muerto.
2.º Un asesino desconocido.
3.º La rueda trágica.
4.º El monstruo.
5.º El rio de la muerte.
6.º Jaque mate.
7.º Por la buena o por la mala.
8.º El criminal se descubre.
9.º Entre la espada y la pared.
10.º Desenmascarado.

AVISO
EL DOCTOR
ALFONSO OYANEDER
TRASLADO SU CONSULTORIO
El Doctor Alfonso Oyaneder, trasladó su consultorio a la Calle Galvarino N.º 174.
Al lado de la Casa Parroquial
Consulta al personal de empleados, obreros y particulares, de 16 a 18 horas.

AGRADECIMIENTOS

El señor Juan Larenas Hernández, nos pide hacer públicos sus agradecimientos a los amigos, cuyos nombres publicamos, por la generosa erogación hecha en su favor durante su enfermedad.

Señores: Moisés Lagos $ 1.—, Leonel Rodriguez $ 1.—, René Paris $ 1.—, Manuel Bustos $ 1.—, Juan Cabrera $ 1.—, Manuel Vega $ 1.—, Dionisio Avila $ 1.—, Nicanor Espinoza $ 1.—, Victor Hernández $ 1.—, Lino Moraga $ 1.—, Vicente Vargas $ 1.—, C. Valenzuela $ 1.—, Pedro Pérez $ 1.—, E. Acevedo $ 1.—, Alberto Matus $ 1.—, Luis Llano $ 1.—, Germán Sánchez $ 1.—, Sinforoso Contreras $ 1.—, Adolfo González $ 1.—, Arnoldo Castro $ 1.—, Eleodoro Venegas $ 1.—, Juan Fuentes $ 1.—, Florentino Yévenes $ 1.— Emilio X $ 1.—, Candelario Vera $ 5.—, Humberto Zambrano $ 2.—, Carlos Poblete $ 1.—, Enrique Sealls $ 5.—, Pedro J. Fernández $ 3.—, José Salas $ 1.—, Carlos Montes $ 5.—, José M. Alarcón $ 1.—, Hans Grelski $ 10.—, Luis Navarrete $ 2.—, Juan Chávez $ 2.—, Lindorfo Vargas $ 1.—, Fidel Correa $ 2.—, Pedro Gómez $ 2.—, Humberto Obreque $ 2.—, Pedro Villa $ 1.—, Miguel Belmar $ 1.—, Evaristo Herrera $ 5.—, J. E. Camú $ 2.—, E. Castillo $ 3.—, E. Bustos $ 5.—, A. Henriquez $ 1.—, Humberto Vargas $ 2.—, Leoncio Díaz $ 2.—,

RADIO
Pida precios y pormenores sobre RADIOLAS, ELECTROLAS, de la famosa marca RCA.
Agencia de Libros y Revistas de todas clases y de todo el mundo
JACOBO PUCHEU G.
Agente Autorizado
LOTA - ALTO, Casilla 8
Calle Población

LA CALIDAD DE LOS CIGARRILLOS
CINE
OVALADOS GRUESOS DE 30 cts.
HA CIMENTADO SU PRESTIGIO
Elaborados por la Cia. Chilena de Tabacos.

DOMINGO 7
Tanda 5.30

LA CHILEAN CINEMA CORP.
EN EL
TEATRO DE LA COMPAÑIA

Presenta la hermosísima superproducción titulada

ESCLAVAS EN VENTA

DOMINGO 7
Nocturna 9

Interpretada por los conocidos actores: **Betty Bronson, William Collier, Nena Quertaro** y otros.

La vibrante historia de un muchacho rico y millonario, que deserta de la Legión Extranjera por salvar el nombre de su hermano. — La novela interesante de una hermosa muchacha huérfana vendida a un Pasha.

Novedoso programa musical, ejecutado por la orquesta del teatro.

Daniel Burboa $ 5.—, Lucas Alveal $ 1.—, Pedro Gómez $ 1.—, Antonio Araneda $ 1.—, Manuel González $ 2.—, Fiderlindo Quilodrán $ 2.—, Felidor Yévenes $ 2.—, Domingo Martínez $ 2.—, Florencio Reyes $ 5.—, Humberto Laurié $ 2.—, Juan Bulnes $ 2.—, Artemio 2.º Vera $ 1.—, Manuel Figueroa $ 1.—, Luis Naranjo $ 3.—, R. Urriola $ 1.—, Pedro Vega $ 3.—, Félix Chamorro $ 1.—, Julio París $ 3.—, Juan Henríquez $ 1.—, Alberto Peralta $ 1.— Carlos Carrasco $ 2.—, Frese Ramos $ 2.—, Juan Arias $ 2.—, Carlos Canales $ 1.—, Porfirio Fierro $ 5.—, X. X. $ 1.—, Emiliano Torres $ 2.—, Juan Gajardo $ 1.—, Serafín Yévenes $ 2.—, Santiago Leal $ 2.—, Oscar Becerra $ 5.—, José Barraza $ 3.—, Alberto Vásquez $ 2.—, J. B. Maurelia $ 1.—, R. Gajardo $ 1.—, Vicente Laurié $ 1.—, Carlos Aguilar $ 1.— y Guillermo Lorca $ 2.—

También el señor Larenas Hernández hace extensivos estos agradecimientos a los señores socios del Nacional F. C., pues además de la cuota de socorros mutuos que le correspondía, acordaron hacerle una erogación particular, cuya lista publicamos.

Señores: Felimón Rivas $ 2.—, Remigio Ravanal $ 2.—, Luis Rivas $ 1.—, Juan González $ 1.—, Evaristo Herrera $ 2.—, Salvador Astorga $ 2.—, Javier Peña $ 2.—, Gilberto Venegas $ 1.—, Fernando Andrades $ 1.—, Valentín 2.º Paredes $ 1.— Desiderio Martínez $ 1.—, José Salamanca $ 1.—, Santiago Inostroza $ 1.—, Francisco Salazar $ 1.—, Rosamel Recabal $ 1.—, Carlos Ulloa $ 1.—, Eleuterio Henríquez $ 1.— Juan 2.º Peña $ 1.—, Francisco Sáez $ 1.—, Gregorio Almendra $ 1.—, Juan Garrido $ 1.—, José Recabarren $ 1.—, Domingo Núñez $ 1.— Juan Pérez $ 1.—, Santiago Peña $ 1.—, Juan Recabarren $ 1.—, Pedro Bastías $ 1.—, Juan Navarrete $ 1.— y Juan Reyes $ 1.—

La señora Juana v. de Márquez nos encarga dar sus más sinceros agradecimientos a las personas que se dignaron acompañar los restos mortales de la señorita Tomasa Márquez Vega (Q. E. P. D.)

Al mismo tiempo nos ha manifestado expresar su reconocimiento en forma especial al Centro Femenino "Patria y Hogar".

Don Heriberto Valenzuela, operario del Aserradero Central, nos solicita dar sus más sentidos agradecimientos a sus compañeros de labor, quienes efectuaron una erogación en su favor para aliviar en parte la difícil situación en que se encuentra, debido a su enfermedad que le imposibilita para el trabajo.

Señores: A. Fuentealba $ 4.—, B. Fredes $ 4.—, Luis Castro $ 4.—, José Contreras $ 3.—, Francisco Campos $ 4.—, Carlos Alegría $ 2.—, Luis Torres $ 2.—, Segundo Vidal $ 2.—, Agustín Astorga $ 3.—, Juan Cuevas $ 2.—, Aníbal Gaete $ 3.—, Cipriano Flores $ 4.—, Marco Ortiz $ 2.—, Manuel Vallejos $ 2.—, Rafael Riquelme $ 3.—, Manuel Sáez $ 2.—, Juan Sanhueza $ 2.—, B. Soto $ 2.—, Juan Lara $ 2.—, Domingo Carrasco $ 2.—, A. Coronado $ 2.—, Luis Tillería $ 4.—, Alejandro Jiménez $ 2.—, Nolasco Hermosilla $ 2.—, Pedro Castañeda $ 2.—, F. Maldonado $ 2.— y Desiderio Hernández $ 2.—



AVISO

El Piqae Grande nunca ha fallado; así, hay un Reloj con la marca PIGUE GRANDE que nunca falla; su valor es: $ 19.—
Un gran reloj, cómprelo para su trabajo.

RELOJERIA BARBIER

Enfermos.— En la Clínica del Hospicio de Concepción fué sometido a una delicada operación el señor Juan Jerez.

—Con su salud restablecida el señor Antonio Rodríguez.

—Completamente restablecido el señor Alejandro Velozo Villagrán, empleado de la Sección Población.

—Mucho mejor el señor Ramón Pardo Freire, empleado del Laboratorio Químico del Establecimiento.

—Sigue mejor el señor Roberto Canales Saavedra, radiotelegrafista del vapor "Don Luis".

—Completamente restablecido salió del Hospital el joven Wilfred Gemmell Condon.

—Mejor de salud la señora Herminda Santa Cruz de Peña.

—Se encuentra haciendo uso de permiso, por enfermedad, el señor Virginio Lorca Ulloa, empleado de la Sección Población.

Fallecimiento.— Con un lucido y selecto acompañamiento se efectuaron los funerales del señor Desiderio Oñate, mayordomo del Pique Grande Carlos.

Concurrieron las siguientes personas, señores: Administrador General don Jorge Dermatgen, Jefe del Departamento de Bienestar don Octavio Astorquiza, Jefe del Pique Grande Carlos don Juan Bulman, Sidney Raby, Jorge Barra, Juan Aburto, Carlos Parra, José Yévenes, Carlos Peñailillo, Nasario López, Luis Márquez, Luis Castellón, Víctor Aravena, Nicanor Poblete, José Zapata, Genaro Bulnes, Baudilio Peñailillo, Francisco Lagos, José Gómez, Domingo Cartes, Adolfo González, Nicolás Mancilla, Julio Elmes, José Hernández, Enrique Canales, Arturo Fritz, Pedro Leal, Juan Canales, Luis Díaz, Galvarino Bustos, Antonio Solar, Benito Roa, Pascual Garrido, Hipólito Toledo, Fernando Cerna, Censorino Luengo, Pedro Muñoz, Salvador Pozo, Nicolás Zenteno, Manuel Zenteno, Guillermo Paz, Manuel Henríquez, Rigoberto Muñoz e Ismael Bello y muchos otros.

Viajeros.— Regresó de Valdivia el señor Carlos Castex Flores, empleado del Almacén de Materiales, a donde se había dirigido por motivos de salud.

VIDA SOCIAL

Nacimientos.— Ha venido al mundo una hijita del señor Luis Ide y de la señora Sara del Pino de Ide.

—Una hijita del señor Manuel Novoa y de la señora Inés Hooper de Novoa.

—Un hijito del señor José García y de la señora Mercedes Ramírez de García.

—Ha nacido un hijito del señor José Toro y de la señora Zoila Rivas de Toro.

—Un hijito del señor Pedro Espinoza y de la señora Clotilde Pino de Espinoza.



PIDA USTED
EL FAMOSO
LIENZO
MAPOCHO
Por su precio y calidad no tiene COMPETIDOR

Seguridad ante todo

—o—

INFECCION

—o—

Es corriente oir decir a los trabajadores, cuando se pinchan un dedo o les salta una particula de carbón o en el ojo, que aquello no es nada.

El pinchazo se limita a una pequeña molestia y a la salida de un poco de sangre, cuando más. Una particula de carbón introducida en el ojo, sin mucha fuerza, se limita también a un escozor un tanto molesto y nada más.

Digo nada más pero no llega hasta aquí el problema, sino que en la mayoria de los casos la cosa, simple a primera vista, sin grandes proporciones, se agrava repentinamente.

¿Por qué? Porque la **infección es un veneno** producido por gérmenes microscópicos, es decir bichitos invisibles que para verlos hay que valerse de un aparato que usan los médicos, y que se llama microscopio.

Estos bichos, gérmenes, penetran al cuerpo humano y una vez que penetran en la sangre se multiplican como por encanto.

En este sitio empiezan su obra demoledora, envenenando el sistema.

Ayuda a esta predisposición, cuando los individuos son alcohólicos.

Sin embargo, no todos los gérmenes son venenosos, pero si hay algunos de carácter virulento.

Muchos de estos se encuentran en la tierra aceitosa y en las grasas adheridas a la maquinaria u otros lugares de la mina. La piel sana y limpia, generalmente desecha esta clase de gérmenes, por consiguiente el **aseo** de la persona es de gran valor. Naturalmente en la mina no hay aseo posible dada la naturaleza del trabajo, me quiero referir que la vida sana que lleve el individuo en el exterior le pondrá en condiciones de inmunidad en estos casos.

Voy a citar el caso de un operario del Chiflón, si mal no recuerdo: Venia el obrero con la vista vendada, preguntado qué le pasaba, respondió que en uno de los laboreos le habia saltado un carboncillito y que en vista que le habia causado un simple "lagrimeo", no dió el aviso respectivo al jefe o al alistador para que se le expidiera la papeleta que autoriza la atención inmediata del operario en el Hospital del Establecimiento, en cumplimiento de la Ley de Accidente del Trabajo.

Lo dejó al tiempo y a las dos semanas perdió el ojo seriamente afectado; hecho los trámites de rigor lo más rápido posible, el obrero de nuestra referencia, al fin de cuenta perdió un porcentaje bastante apreciable de la visión del ojo.

Naturalmente, él más que nadie lamentó la negligencia en que había incurrido, pues a sabiendas de que en cualquier caso de accidentes aún de heridas lo más insignificantes, deben dar aviso a los jefes para la atención que merecen.

Después, según se supo, el doctor explicó que en el caso que este operario imprevisor hubiese dado el aviso en su oportunidad y al haberse puesto en tratamiento inmediato, no habria salido tan afectado.

De manera que ningún obrero que aprecia su salud, su vida, debe incurrir en olvidos tan lamentables, olvidos tanto más condenables todavia cuando éstos son a propósito, considerando que una pequeña herida no afecta en lo más mínimo.

Por consiguiente, no olvide usted el lema **"seguridad ante todo"**, recuerde que en las delicadísimas máquinas de guerra de nuestro pais, los submarinos, hay letreros con grandes letras que dicen a los tripulantes: **"En la confianza está el peligro".**

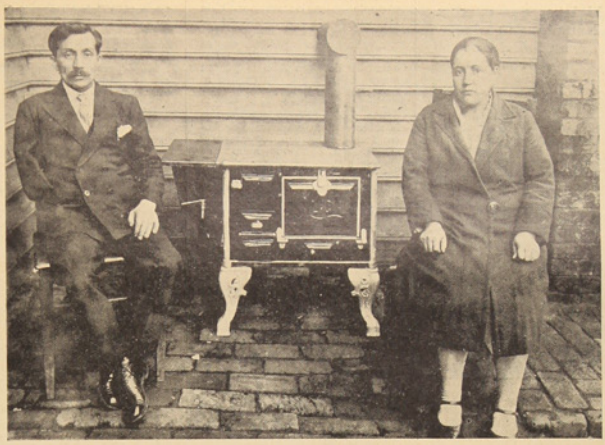

Premio extraordinario de una cocina económica por mejor **«asistencia al trabajo»** y **«casa más aseada»**, concedido por el Departamento del Bienestar de la Compañía Minera e Industrial de Chile, al operario señor Flavio Brañas Sánchez, pasador del chiflón; vive con su esposa Elena del Río, en el Pabellón 51, casa 30.

NOTICIAS DEL PAIS Y DEL EXTRANJERO

Los elementos que no saben contener el desborde de sus pasiones son nocivos para el deporte

A raiz de ciertas actuaciones de algunos jugadores de Santiago en las canchas de juego, ha inducido al presidente de la Federación de Fútbol dirigir una circular a las Asociaciones afiliadas.

En dicha circular, en uno de sus acápites dice: "La agresión entre jugadores, que se está repitiendo con frecuencia alarmante y que ponen una nota de vergüenza en las canchas; la palabra soez y grosera empleada por algunos jugadores que participan en los partidos y que también emplean algunos elementos incultos de los partidarios de los contendores; las jugadas mal intencionadas para causar daño al contrario; la desobediencia a las decisiones del árbitro; la conducta reprochable y criminal que algunos jugadores han empleado, etc., está demostrando claramente que hay un grave mal que remediar o contener y que es fuerza colocarse contra él con las mayores energias, cueste lo que cueste, caiga quien caiga, porque es preciso y urgente salvar al fútbol del desprestigio a que va derecho por culpa exclusiva de los malos deportistas y por el abandono de sus facultades de parte de quienes tienen la responsabilidad de su dirección".

Facilidades que darán los FF. CC. del Estado a los aficionados de provincia que deseen asistir al match Vicentini-Loayza

La Dirección de los Ferrocarriles del Estado ha impartido las siguientes órdenes, tendiente a prestar facilidades a la afición deportiva que desee asistir al gran match de Vicentini y Loayza.

Las rebajas son las siguientes: boletos de ida y vuelta a Santiago, con un descuento de 40 % en primera y segunda clase ómnibus, y de 20 % en tercera.

El match en referencia se realizará en Santiago el 14 de Septiembre, en los Campos de Sports de Nuñoa.

Casas para obreros al pie del Morro de Arica

El Ejecutivo envió en dias pasados un proyecto de Ley al Congreso por el cual se autoriza al Presidente de la República para enajenar a favor de los empleados y obreros de la Sección chilena del FF. CC. de Arica a la Paz hasta 40,000 metros cuadrados de los terrenos situados al pie del Morro de Arica a fin de construir una población para el personal del citado ferrocarril.

La idea ha sido muy bien acogida por los empleados y obreros.

Angol convertido en una nueva California

Se han encontrado grandes extensiones de terrenos auriferos en los alrededores de Angol, por cuyo motivo aquella región ha entrado en plena actividad.

Recientemente se han instalado dos plantas Ainslay que explotan a razón de un kilógramo cada una por dia.

Mediante el empleo de estas plantas se obtiene el oro a precios bajisimos, pues son de reducido valor y requieren el empleo de cuatro a cinco operarios para su funcionamiento.

Explosión de gas grisú en unas minas de carbón

A consecuencia de una explosión de gas grisú en una mina de carbón rusa de Makeyevka, en la región de Stalingrado, hubo diez muertos y 5 desaparecidos.

Parece que el Soviet no cuida como es debido la seguridad de los trabajadores.

Lon Chaney ha muerto

El celebrado e inteligente actor cinematográfico, sobradamente conocido por la afición, ha muerto en Hollywood, víctima de una hemorragia a la garganta.

El 24 de Agosto se le hacia la segunda transfusión de sangre, sin embargo la salud del actor de "las mil caras" fué decayendo.

ECONOMATOS

DE LA

Compañía Minera e Industrial de Chile

Recién recibimos: Platos mesa hondos y bajos, platos para postre y otros artículos enlozados a precios de suma conveniencia.

Artículos de aluminio, tenemos: Fuentes, jarritos de beber, teteras, anafes, platos, racioneros, lecheros, ollas y cacerolas a muy bajo precio.

En Calzado, ofrecemos lo más moderno, en suela crepé para niño y para hombre, y calzado de lujo para señora. A precio sin competencia.

En Casimires, lindos surtidos de última novedad, colores de gran atractivo para la temporada de primavera.

Lo más variado en colores: percalas, velo, brillantina, popelina, muselina que Ud. podrá adquirir a precios bajisimos.

Visítenos y se convencerá que los Economatos vende más barato.

EL JEFE.

Colaboración

La higiene, que es complemento de salud, forma individuos activos



Ernesto Solar Luna
Contratista del Pique Alberto Pabellón 60-13
(Autor del artículo que publicamos a continuación).

Camaradas de la mina: A ustedes que trabajan en las faenas más sucias, ya que es imposible evitar que el polvillo del carbón se pague en el cuerpo, a ustedes, repito, me dirijo aprovechando la hospitalidad del periódico **LA OPINION**, para hacerles ver la conveniencia de llevar una vida higiénica hasta donde sea posible.

Después del trabajo, todo obrero minero debe bañarse aunque sea en un lavatorio, valiéndose de un paño mojado con bastante jabón, paño mojado con bastante javón, como lo hacen los marinos. Esta recomendación se las doy a los camaradas de Lota Bajo, que no tienen baños, a no ser el mar que se encuentra a pocas cuadras. Los operarios de Lota Alto lo pueden hacer en los baños que existen al frente de cada Pabellón.

Con un organismo sano y más activo, debido al baño, el obrero de la mina está en condiciones de hacer frente a los peligros que ésta ofrece. Serán menos numerosos los accidentes, por cuanto el individuo andará más listo y activo.

La persona en vez de rehusar de trabajar en la mina, se sentirá orgulloso y bien dispuesto para el trabajo, y no dirá, no trabajo en ella por que es peligrosa, pues ha desaparecido esa negligencia, debido a su estado físico, y viendo que percibe un mayor jornal que en otra actividad.

No habría querido especializarme, porque cualquiera que sea el oficio a que se dedique el individuo, necesita ser activo, pero he querido dirigirme al minero, cuyo trabajo necesita una viveza a toda prueba, y como decía más arriba, el baño desarrolla la voluntad, la viveza, energía y mayor inteligencia, cualidades estas que contribuyen a desenvolverse en perfectas condiciones de actividad.

¿No habéis visto a los marinos y a los militares que los hacen bañarse al tiempo de levantarse para que sean más activos y listos para el ejercicio? El ejercicio del trabajo en la mina necesita de igual atributo.

Este método, por llamarlo así, no puede ser más sencillo. Usadlo por algunos días y no le dará a usted deseos de abandonarlo. El agua, aún mejor helada, no es peligrosa, pues forma una rápida reacción, eliminando las impurezas del cuerpo. Impurezas formadas por la transpiración, polvo, etc., que estaban contaminando la sangre y atrofiando el estado físico del obrero.

Me va a permitir mi estimado camarada de la mina, manifestarle que no soy higienista, no soy médico, pero he tenido la paciencia de estudiar de todo un poco, pues soy trabajador de la mina como lo es usted y he querido cultivar en alguna forma los escasos conocimientos que aprendí en la escuela.

Pues bien, cualquiera que haya estudiado un libro del tema que trato, habrá tenido oportunidad de imponerse acerca de los consejos que nos dan los médicos; éstos dicen así: "la piel de vuestro organismo está formada por una infinidad de agujeritos que se llaman poros, por medio de los cuales el ser humano respira, como respira por las narices"; y bien, cuando no hay higiene, por ejemplo por medio del baño, los poros todos se tapan, haciendo trabajar doblemente la máquina del organismo.

Con lo expuesto, creo haber hecho comprender a mis compañeros de la mina la importancia suprema que tiene la higiene personal por medio del baño.

Ernesto Solar Luna.

Sastrería de Ernesto Mora
CALLE COMERCIO
— ES LA MEJOR —
No olviden que nuestros trabajos se ciñen a los últimos dictados de la moda imperante.

Panorama deportivo

La actual temporada de invierno ha sido lluviosa por excelencia.

Los pocos deportes que se practican han quedado por esta causa, estagnados en absoluto.

Bien mirado el panorama deportivo es relativamente escaso en proporción a sus cultores y admiradores.

La población nuestra por lo general es apática para seguir las fases o sus incidencias deportivas.

En materia de fútbol, parece que hemos llegado a su límite máximo, sin conseguir en estos últimos tiempos algo que nos hubiera prestigiado.

En atletismo tenemos poquísimos cultores.

Los que de él hacen un culto deportivo, son contados con los dedos de las manos.

Son nada menos que unos verdaderos héroes.

Da pena confesarlo que nuestra juventud no tenga suficiente carácter para afrontar esta gran cruzada.

A los que se dediquen al atletismo debemos estimularles de cualquier manera. No es posible admitir que ellos se encuentren absolutamente solos. Es en verdad una tarea superior, ingrata, donde se cosechan, para los que recién se inician, muchos, pero muchísimos sinsabores.

Deberíamos estimular tanto a esta muchachada que se hace necesario conseguir competencias más a menudo.

No debemos olvidar que mientras los músculos estén en constante movimiento, más fácil será el camino que debe recorrer el atleta.

Pero si nos quedamos dormidos, rezagados, donde se brinda solamente una competencia anual, más difícil será esta tarea.

PARA NADIE ES UN MISTERIO, QUE CUANDO
"LA FAMA" ANUNCIA SUS OFERTAS MEDIO LOTA COMPRUEBA LA EFECTIVIDAD DE NUESTRA PALABRA - - - - - - - - - - - - - -

Por término de estación, aprovechará Ud. de surtirse con poco costo, para las fiestas patrias. — Nuestras ofertas sensacionales durarán hasta el 17 de Septiembre. — Aprovéchelas usted. — Convénzase usted mismo. — Visítenos.

DEPARTAMENTO DE TIENDA

Ponge de seda a $ 6.90 el metro. Paños nacionales a $ 7.50 y 9.50 el metro. Espumilla de seda a $ 14.80 el metro. Vichy realizamos a $ 0.90 el metro Franela cruda a $ 1.95 el metro. Cotí para colchón «Réclame» $ 1.45 el metro. Gamusas importadas $ 25.— el metro. Crea cruda, muy gruesa, «La Fama» $ 3.75 el metro. Gamuzas 145 centímetros $ 13.90 el metro. Vichy italiano a $ 2.— el metro. **Charmelet, Fulgurantes, realizamos. Lienzo «Concepción» muy durable a $ 1.80 el metro.**

DEPARTAMENTO DE SASTRERIA

AVISAMOS a nuestra clientela, que a pesar del enorme recargo de trabajo, estamos en condiciones de recibir nuevas órdenes por contar con un taller a cargo de un experto profesional con numeroso personal, aparte de nuestros operarios de Lota. Apresúrese, mañana puede ser tarde. **Para un nuevo dieciocho, nuevo traje. — OFRECEMOS EN ROPA HECHA:** Ternos gabardina, todo forrado a $ 88.— Ternos de rico casimir, colores de moda a $ 120.— $ 110.— y $ 95.— **Por final de la temporada aproveche la ocasión** de vestir con unos cuantos pesos. **Pantalones** en casimires **ingleses, franceses,** peinados, gran surtido a precios de verdadera **quemazón.**

ARTÍCULOS DE PUNTO Y OTROS

Medias de seda, de lana, de hilo, medias de esport para niños a precios regalados. Calcetines de lana para hombres a precios botados. **Realizamos un gran surtido de camisas** de popelina a $ 14.80, y otros precios más bajos. Corbatas, cuellos, colleras, suspensores, ligas para hombre, cinturones varios tipos, pañuelos finos y en colores exóticos y muchos otros artículos para caballeros.

SOMBRERERÍA

Sombreros de felpa de seda, fabricados en Viena a $ 90.85 y 80.—. El mismo tipo importado de Italia a $ 100.95, y 90.—. Sombreros «Nitor», colores «Dalia». Negro, Gris y Ruby solamente a $ 49.50. Sombreros «Angel», en colores Perla, Gris, Negro, Ruby, etcétera, formas de última moda a $ 45.— y $ 39.50. Sombreros «Hig-Liff» en colores de última moda a $ 35.— y 29.50. Sombreros para hombre, marca «Standar» al precio increíble de $ 8.—. Más barato imposible. Compruebe la calidad.

ZAPATERÍA

En Zapatería acabamos de recibir los mejores modelos de la temporada de primavera. Zapatones marca «Fom» y las originales marcas «Trimont» y «Sidney» al alcance de todos los bolsillos, para verlos a nuestras **vitrinas.** Botín «Radio» con taco de goma sólo $ 39.50 y el mismo tipo para jóvenes a $ 34.50 y en colores a $ 31.50. Botín box negro con suela de goma, muy durable liquidamos a $ 39.50, y $ 28.50. Invitamos a usted, a calzar en **«LA FAMA»** que le ofrece calzado para niños al ínfimo precio de $ 6.—.

OTROS ARTÍCULOS

COLCHONES de pura lana, buen cotí, entirado a $ 190.— Catres de fierro y de fierro con bronce a precios relativamente bajos. **Somiers** desde $ 12.50. **APROVECHE las oportunidades,** que le ofrecemos, sírvase usted, para las grandes **Festividades Patrias. «LA FAMA»** es la que vende más barato, la más surtida y es el **Establecimiento Comercial más grande de Lota.** Visítenos.

DEPARTAMENTO «VICTOR»

Para las fiestas patrias, diviértase usted con una Victrola Ortofónica **«Victor».** Tenemos varios modelos. Concedemos grandes facilidades de pago. Gran existencia de discos para todos los gustos.

González Hermanos — Importadores

DEPORTES

FUTBOL LOCAL

Una mirada retrospectiva al fútbol local.—Terminada la jornada del año 1929.—Lo que nos manifiesta el señor presidente de la Liga local don Zenón Unda.—La labor de este dirigente en los dos últimos años.—Proyectos para el futuro del fútbol.—El señor Unda se manifiesta optimista.—El trofeo de la Sección Deportes de la Compañía Minera e Industrial de Chile que se disputa por tres años.

Presentamos a nuestros lectores la fotografía del trofeo donado por la Sección Deportiva de la Compañía Minera e Industrial de Chile para los clubes de fútbol pertenecientes a las diversas actividades de la empresa y cuya competencia se inició en la temporada recién pasada.

Las bases de este premio han sido estudiadas por la Liga local y presentadas a las instituciones deportivas de la localidad para proceder a disputarlo en una competencia que durará tres años.

El club que logre clasificarse vencedor en el período que señalamos será el poseedor de este artístico trofeo en forma definitiva.

Las primeras luchas por esta competencia lograron reunir un selecto grupo de jugadores que mantuvieron un interés constante hasta la clasificación final en cuyo puesto hubo de colocarse de avanzada el club deportivo Arturo Cousiño.

En esta competencia intervinieron seis clubes de este pueblo y uno de Coronel (el Ferroviario, compuesto de elementos de la Maestranza del Ferrocarril de la Compañía en Coronel).

En días pasados entrevistamos al señor presidente de la Liga de Fútbol quien nos dió a conocer diversas actividades relacionadas con el más popular deporte, como ha dado en llamársele con justicia.

Con el señor Unda

Llegamos un día Viernes hasta el local del Casino de Obreros preguntando por nuestro entrevistado.



El señor Zenón Unda
Presidente de la Liga de Fútbol de Lota

Contestación negativa sobre su permanencia en el local. El pibe Unda nos manifiesta que el "papá" ha salido por la mañana. "Sotto voce" nos dicen algunos caramboleros que se encontraban definiendo un interesante partido, que el señor Unda se encuentra en actividades de mucha importancia para el balón. Ha debido servir de cicerone en el día a un conocido "pláyer" internacional y lo atiende con bastante interés...

Primer proyecto del señor Unda para el futuro...

Volvemos al día siguiente y somos más afortunados, el señor Unda nos recibe amablemente y nos invita a la sala de lectura en el Casino de Obreros.

Iniciamos interesante charla sobre deportes.

—¿...?

—La temporada de fútbol correspondiente al año 1929 ha terminado hace poco y en ella correspondió clasificarse al club Arturo Cousiño. El segundo puesto fué de honor para el equipo del Luis Cousiño, pues la Compañía Minera ha donado al mismo tiempo una copa que acompaña al escudo en esta competencia. Intervinieron seis clubes lotinos y uno de Coronel, todos pertenecientes a las actividades de la Minera.

—¿...?

—En el ánimo del Directorio y por lo menos en el mío, iniciaremos la segunda parte de esta competencia para los días de fiestas patrias, salvo que otras novedades interrumpieran este procedimiento. (Conversamos con el señor Unda tres días antes de reunirse la Liga en sesión especial). Se comprende que debemos aprovechar el tiempo que se nos brinda y ver los nuevos valores con que cuentan los clubes.

—¿...?

—Este año la competencia se presenta brava para todos los clubes. Hay equipos realmente buenos y serán sorpresas para las jugadas de este período. Se aprestan las fuerzas de los cuadros para reunir y presentar matches emocionantes.

—¿...?

—El Directorio se encuentra empeñado en realizar casi con seguridad para el 14 del corriente un partido entreciudades con Coronel. El equipo será formado con los mejores elementos con que cuentan los clubes y se hace este encuentro en forma de beneficio para reunir fondos para un torneo escolar que debe realizarse en la zona.

—¿...?

—Entre otras novedades figura un partido pendiente con la selección de Concepción. En este partido se disputa un trofeo donado por la joyería Soto de aquella ciudad. El estado de esta competencia entre selecciones es favorable para Concepción que tiene ya un punto a su favor. Exigiósele efectuar el partido en Lota y para esto el cuadro sufrirá modificaciones importantes que el público aficionado podrá apreciar.

—¿...?

—Hace dos años que me encuentro en la parte directiva de la Liga de Fútbol, sirviendo en el año 1929 el puesto de secretario y esta vez el de presidente de la institución.

Los demás compañeros de labores son los señores:

Luis H. Muñoz, como vicepresidente.

Víctor Chamorro, como secretario.

Luis A. Manríquez, como prosecretario.

J. Gutiérrez, como tesorero.

Integran, además, el directorio de la Liga los delegados de los clubes, teniendo representación todas las instituciones afiliadas a esta Liga.

—¿...?



Trofeo donado por el Departamento del Bienestar de la Compañía Minera e Industrial de Chile, para ser disputado entre los clubes de fútbol pertenecientes a las diversas actividades de la Empresa. Esta competencia se inició en la temporada recién pasada, obteniendo el «Arturo Cousiño» F. C. el triunfo en el primer año de la competencia, la cual durará tres años.

Sería como empezar para aprender de nuevo.

De ahí este sano consejo: competencias, competencias y más competencias.

Otro deporte que debiera ser practicado por todos nuestros hombres, por jóvenes y viejos: **"el tiro al blanco"**.

Un deporte ideal, sano, bueno, bonito y barato.

Este ejercicio que no demanda nada más que buena voluntad y un poco de tiempo.

Poco a poco la experiencia los deja aptos para ser un buen exponente.

Los stand de tiros, ubicados generalmente entre los bosques y quebradas proporcionan al individuo un gran placer para estos ejercicios.

Todo ciudadano útil a su patria y sus semejantes debiera practicar el **tiro al blanco.**

Hay países vecinos al nuestro donde este ejercicio se hace aún en forma obligatoria.

Nosotros estamos en una situación privilegiada por excelencia.

Un ciudadano cualquiera, sin condiciones de categoría ni rangos puede llegar a ser un buen tirador.

Quien sea socio de un club de tiro no hace más que someterse a sus reglamentos.

Quien no lo sea puede llegar hasta el stand y disparar cinco o diez tiros con sólo pagar veinte o cuarenta centavos, según sean las condiciones.

Un deporte útil, donde se estrechan los buenos con los malos tiradores, ricos y pobres, obreros o empleados, jefes o subalternos, etc.

Todo lo que se haga en favor de este deporte en nuestra zona será poco y esto debe ser prestigiado aún por nuestras autoridades y gobernantes.

Cipriano Pomeri.

Lota Alto, 27 de Agosto de 1930.

SERVICIO METEOROLÓGICO DE LOTA ALTO

Observaciones registradas hasta el 25 de Agosto y su comparación con el año anterior en igual lapso de tiempo.

TERMOMETRIA

Temperatura	A la sombra		Cielo descubierto
	1929	1930	1930
Máxima del año	38°	28°	41°
Mínima del año	4°	2°	—1°

HIGROMETRIA

Humedad del aire	1929	1930
Máxima del año	100	100
Mínima del año	29	39

BAROMETRIA

Presión atmosférica	1929	1930
Máxima del año	769	767
Mínima del año	748	746

PLUVIOMETRIA

Milímetros de agua caída	1929	1930
Total hasta la fecha	729.6	1,113.4
Total en el año	990.6	

AGUA CAIDA EN 1929 Y EN LO QUE VA CORRIDO DEL PRESENTE AÑO

	1929		1930	
Enero	78.6	milímetros	0.0	milímetros
Febrero	3.7	„	17.9	„
Marzo	5.1	„	21.6	„
Abril	26.3	„	218.1	„
Mayo	178.0	„	116.5	„
Junio	195.7	„	287.9	„
Julio	63.5	„	336.1	„
Agosto	206.6	„	115.3	„
Septiembre	113.5	„		„
Octubre	30.4	„		„
Noviembre	9.1	„		
Diciembre	78.1	„		
TOTAL	990.6	„	1,113.4	

Hora de la plea y bajamar en el puerto de Lota, desde el 1.o al 15 de Septiembre de 1930.

Arreglada a la Hora Oficial

Fecha	PLEAMAR	BAJAMAR	PLEAMAR	BAJAMAR
1.º	5 26 A. M.	11.39 A. M.	5 53 P. M.	0.09 A. M.
2	6 19 „	0.32 P. M.	6 47 „	1.— „
3	7 10 „	1.23 „	7 38 „	1 51 „
4	7 59 „	2 13 „	8 27 „	2 42 „
5	8.44 „	2 57 „	9 14 „	3 25 „
6	9.27 „	3 40 „	9 55 „	4 07 „
7	10.08 „	4 21 „	10.36 „	4.50 „
8	10 25 „	4.38 „	10 54 „	5 05 „
9	10.48 „	5 01 „	11.15 „	5 30 „
10	11.28 „	5 41 „	11.54 „	6 10 „
11	0 09 P. M.	6.22 „	0.36 A. M.	6 50 „
12	0.52 „	7.05 „	1.20 „	7 32 „
13	1 37 „	7.50 „	2 05 „	8 18 „
14	2 27 „	8.40 „	2.55 „	9 07 „
15	3 21 „	9 34 „	3.49 „	10.02 „

—Dentro de este trabajo considero de suma importancia la calidad de los árbitros que tienen a su cargo los partidos. Ha sido motivo de constante preocupación de parte de esta dirección este delicado punto. Muchas veces los partidos sufren menoscabo con este motivo. Siempre hemos estado atentos a dar las mayores facilidades a los que han querido tomar la dirección de una escuela de árbitros, y creemos que aunando los esfuerzos de unos y otros podremos llegar a contar con jueces competentes en el arbitraje de los partidos.

La charla rueda sobre otros tópicos deportivos sobre los cuales no podemos adelantar datos, pues pertenecen al bagaje modesto de nuestro entrevistado y cuyos beneficios positivos los veremos dentro de poco.

Lo que manifiesta el cronista sobre su entrevistado

Nos retiramos del local del Casino de Obreros después de desear al señor Unda éxito en todas sus actividades.

Y mientras caminamos hacia el bajo, recordamos la labor que estos hombres se echan sobre sus hombros para no recibir más tarde otra recompensa que el olvido de los cientos y cientos de aficionados.

El señor Unda colabora no solamente en el seno de nuestra Liga de Fútbol. Es un iluminado del deporte local. Pertenece a un club que mantiene un destacado nombre en el ambiente deportivo. Y allí le vemos moviéndose en todas las actividades. Una comisión para concertación de partidos, una comisión para solicitar facilidades a los jugadores y el señor Unda es el designado para llevar adelante todas las iniciativas del club Carlos Cousiño.

Nuestro entrevistado no es un hombre que se duerme en los puestos que le confiamos.

Y la prueba de que duerme hasta con un ojo abierto la tenemos en las actividades desplegadas en la semana pasada para traer hasta Lota un elemento de primer orden para el fútbol local.

Ello fué el motivo que no pudimos encontrarle en nuestra primera incursión hasta el campo del presidente de la dirección local.

Se apresta en el presente año para darnos a conocer un buen programa de partidos y quiere que con esto sea fructífera su labor para los deportes locales.

Nosotros que siempre nos mantenemos en un terreno de imparcialidad para los deportes locales le hemos dado nuestros palos en algunas ocasiones y otras le hemos aplaudido su labor.

El dirigente comprende que nuestro ánimo es tratar de impulsar con ello los deportes hacia adelante dentro de la labor que nos corresponde y por eso no se siente cuando esto ocurre, sigue el hombre bregando en un puesto de generalísimo del fútbol y trata de llevar las riendas del mando con toda justicia.

LOS ENCUENTROS DE FIESTAS PATRIAS EN EL ESTADIO

Como en años anteriores tendremos algunos encuentros deportivos entre equipos de primera división, cuya competencia forma parte como número especial de las festividades patrias.

Hemos propuesto al señor presidente de la Liga de Fútbol de Lota un sistema para la realización de los encuentros futbolísticos, que si tiene aceptación, servirá para que la competencia tome otro interés y el público aficionado pueda apreciar en otra forma las condiciones en que se presentan los cuadros.

Con el sistema de partidos semileagues por eliminación con quince minutos de juego por lado no pueden los equipos dar a conocer su verdadero poderío y en numerosas ocasiones han debido quedar fuera de competencia cuadros que tenían la inmejorable opción tanto por la calidad de sus jugadores como por la forma como efectúan el juego de conjunto.

El público aficionado que concurre al Estadio en aquellos días es numeroso y los partidos han logrado tener una mayor animación en los preliminares en que han debido intervenir los mejores clubes.

Se presenta al mismo tiempo un inconveniente que en numerosas ocasiones hace aburrir al público y también a los intervenores, pues algunos encuentros se alargan en forma por demás molesta.

Los partidos pierden su interés y los jugadores se ven obligados a mantener un mayor esfuerzo, terminando por agotarse y haciendo encuentros monótonos sin ninguna emoción.

De parte del señor presidente hemos encontrado la mejor acogida y creemos que si la idea halla ambiente en el seno del Directorio de la Liga, podrían ser esta vez más interesantes que los realizados anteriormente con el sistema de semileagues por eliminación.

BOX AFICIONADO

Se ha presentado a nuestra redacción el conocido aficionado Pantaleón Salgado, quien quiere hacer público su desafío al boxeador Enrique Peña.

A raíz de los campeonatos que debían efectuarse en Lota, estos dos aficionados se habían inscrito en el peso gallo y Salgado deseaba encontrarse con Peña en la eliminatoria. Este último desistió más tarde manifestando que no quería ir a Santiago.

Salgado como es natural se ha molestado y nos manifestó que nadie estaba seguro de ser el campeón sin haber actuado primero con todos los "gallos".

Por esta razón desafía a Peña para ver quien tenía más méritos para conquistarse un campeonato. ¡He aquí una buena pelea!

El señor don Carlos Nardi Médici, ha donado un hermoso trofeo para ser disputado entre pesos plumas de Lota.

En las vitrinas de la tienda "Los caballos blancos" se exhibe un lujoso cinturón tricolor, con un hermoso broche de plata grabado, donado por el prestigioso deportista, dirigente del "Estanislao Loayza" B. C., señor Carlos Nardi Médici.

Este donativo será disputado por los mejores exponentes del peso pluma de la localidad.

Desde luego existe un lote de excelentes muchachos que se aprestan para disputar el trofeo en mención que este entusiasta deportista ha puesto a la disposición de los jóvenes amantes de la self defence.

¡REGALAMOS!
Una máquina fotográfica a toda persona que compre 10 rollos de película.
CASA SILVA
Distribuidores de la
KODAK CHILENA

La Tienda Nueva
DE
Guillermo 2.º Burger
Casilla 65 - LOTA - Teléfono 18
Mantenemos siempre provisiones frescas para familias, de insuperable calidad, a los precios más bajos en plaza.
Efectúe aquí sus compras y ganará dinero.
PESO EXACTO
Reparto rápido a domicilio.

Los mejores cigarrillos de tabaco Virginia
"JOCKEY CLUB"
60 ctvs. PARA LOS QUE SABEN FUMAR 60 ctvs.

Periódico ilustrado con informaciones —y fotografías de— LOTA, CORONEL, CURANILAHUE y PLEGARIAS.

LA OPINION

Publicación DE LA Compañía Minera e Industrial de Chile

Año VII — Lota Alto, 15 de Septiembre de 1930. — Núm. 195



La **Primera Junta Nacional de Gobierno** que se formó en Chile,—impulsada por los acontecimientos de la época — el **18 de Septiembre de 1810,**—iniciando nuestra Patria, desde aquel día memorable, su desligamiento de la Madre Patria.

Después de ocho años de transición política, la **República fué un hecho incontrovertible, consolidando en los campos de batalla su libertad de pueblo LIBRE y SOBERANO.**

Soc. IMP. Y LIT. "CONCEPCION" — Freire esq. Castellón — Casilla 57 C. — Concepción — 1930

¡AHORRE DINERO! FUME FARO EL CIGARRILLO CON BOQUILLA ÁMBAR 20 CTVS.

Lo que sucedió el 18 de Septiembre de 1810

Apenas asomaron las primeras luces del alba de ese día, de ese suspirado día para el cual se habían "ensayado" la noche anterior en casa de José Domingo Toro los miembros del Cabildo y demás insurgentes, el Comandante de la Plaza don Juan de Dios Vial echóse de la cama y despertó a su hijo Juan de Dios Vial y Arcaya, ayudante de campo para la ocasión, dándole orden de que se trasladara al Cuartel de Artillería para ver que los trompetas no atrasaran el toque de diana.

Los primeros movimientos militares

A las cinco en punto los clarines atronaron el espacio y anunciaron a la ciudad soñolienta que se iban a empezar los preparativos para el grande y suspirado día.

Desde las seis de la mañana comenzaron las milicias a moverse por las calles de Santiago. A las siete habían ocupado ya los puestos que les habían sido designado el día anterior.

Varios regimientos fueron colocados en partes estratégicas de la capital a fin de impedir la entrada a toda persona a la ciudad.

El Regimiento del Príncipe, a las órdenes del coronel José Santos Aguirre, Marqués de Montepio, fué destinado a patrullar la población con tres de sus compañeros al mando de otros tantos capitanes reconocidamente patriotas, pues el Marqués continuaba siendo algo realista y era preciso separarlo de sus tropas todo lo posible...

Los demás regimientos fueron situados estratégicamente, obedeciendo a un bien meditado plan. "Era un aparato aterrador, afirma un escritor realista, el que se dispuso para intimidar al honrado y fiel pueblo de Santiago de Chile".

El Presidente se dirige a la sala del Consulado

Los clarines de la Plaza anunciaron que el Presidente don Mateo Toro Zambrano y comitiva salían de la Casa Colorada. Inmediatamente oyóse el estampido del primero de los cinco cañonazos con que se saludaba a la autoridad cesante. Al aparecer don Mateo en el dintel de su Palacio fué estruendosamente aplaudido.

En la comitiva formaron todos los altos funcionarios del reino, excepto el personal de la Real Audiencia, por estar sus señorías "sentidos y agraviados". Las comunidades religiosas no fueron invitadas oficialmente al Cabildo; sin embargo recibieron invitaciones más de treinta y cinco frailes reconocidamente "juntista".

La sala de la reunión se había repletado con los 337 vecinos que asistieron al acto, de los 437 que se habían invitado.

Empieza la memorable sesión

Minutos después de las 9, el Conde de la Conquista hacia su entrada solemne, acompañado de su secretario Argomedo y de su asesor Marín, los dos miembros del partido patriota, que le habían sido impuestos al octogenario mandatario. El anciano Presidente rompió luego la ansiosa expectativa de la concurrencia; se puso de pie y dijo, mostrando la insignia del mando:

—Aquí está el bastón; disponed de él y del mando.

Dirigiéndose en seguida a su secretario, agregó:

"Significad al pueblo lo que os tengo prevenido", y tomó de nuevo asiento.

Argomedo se levantó y con pausa y firmeza pronunció un discurso en que ratificó la renuncia hecha por el Conde y pidió al Cabildo "propusiera los medios más ciertos de quedar asegurados, defendidos y eternamente fieles vasallos del más adorable monarca Fernando".

Habló después, en representación del Cabildo, su procurador don José Miguel Infante. Su discurso fué largo y tranquilo. Manifestó la conveniencia de crear una Junta Nacional de Gobierno, a nombre y en resguardo de los intereses de Fernando VII, lo mismo que la que existía en España, en previsión contra el despotismo de Elío, el Gobernador que venía; despotismo que amenazaba establecer, a ejemplo de García Carrasco. Se esforzó en probar el derecho que asistía a los chilenos para dar ese paso, fundándose en las declaraciones del Real Consejo de Regencia; y terminó declarando que la Junta no sería una amenaza para nadie, porque lo que se deseaba era sólo la unión y armonía de todos los elementos sociales del país.

Se proclama la nueva Junta Nacional de Gobierno.— El primer paso hacia la libertad

Por aclamación general se aprobó al momento la indicación del Cabildo y el Procurador Infante propuso las personas que debían componer la Junta.

La Junta quedó constituida así: Presidente don Mateo Toro Zambrano, Conde la Conquista; Vicepresidente don José Santiago Martínez Aldunate, Obispo electo de Santiago; Vocales don Fernando Márquez de la Plata, don Juan Martínez de Rozas, don Ignacio de la Carrera, don Juan Enrique Rosales y don Francisco Javier Reyna, coronel español, que si no era adicto a los patriotas, por lo menos no los combatía abiertamente; Secretarios don Gaspar Marín y don José Gregorio Argomedo.

La instalación se hizo en nombre de Fernando VII, y de ello se dejó constancia en el acta correspondiente. El Cabildo abierto se disolvió como a las tres de la tarde en medio de grandes demostraciones de regocijo. Repiques de campanas anunciaron a la población el **advenimiento del Primer Congreso Nacional.**

En la noche la ciudad se iluminó y se improvisó una banda de músicos que fué a dar una serenata al Conde de la Conquista y demás miembros de la Junta.

ALMACEN "SANTA FILOMENA"

CALLE COUSIÑO ESQUINA SOTOMAYOR

Saluda a su clientela con motivo del próximo Aniversario Nacional,

y al mismo tiempo le ofrece su extenso surtido en frutos del país, cristalería, vinos generosos en tinto y blanco de las mejores cosechas del país y abarrotes en general.

PESO EXACTO y PRECIOS CONVENCIONALES

J. ABRAHAM RIFFO

LECHE CONDENSADA

"LECHERO"

REPRESENTA VEINTE AÑOS

de experiencia en la fabricación de este artículo tan delicado.

COMPLETA SATISFACCION A TODO EL NUNDO

TAN NECESARIA COMO EL PAN

WEIR, SCOTT y Co.

CONCEPCION

Una carta de O'Higgins al libertador Bolívar

Valparaíso, Abril 10 de 1823.— Excmo. señor Presidente de la República de Colombia, Simón Bolívar.— Muy distinguido señor mío:

La expresiva nota de V. E., de 29 de Agosto último, será siempre para mí un agradable recuerdo del honor que me ha dispensado un general filósofo, un político feliz, el héroe que fija la expectación de los hombres libres, de quien todo se espera, por más que su moderación quiera reconocer en otros iguales facultades de hacer venturosa a la América. Sí, V. E. no puede ser detenido en su carrera de gloria; manda una República agradecida, que conoce sus intereses y es hemogénea en sus sentimientos.

Sólo a V. E. era dado tomar la iniciativa para hacer felices a los demás Estados de este Continente, reuniéndolos por sus Plenipotenciarios para acordar las bases de su confederación y poderío. Yo he adherido gustoso a tan grandiosa idea, y me honraré siempre de haber concurrido, al menos con mis deseos, a que se levante y enseñoree en la América tan majestuoso edificio.

No me es dado ya tomar más parte. Un pago igual al que recibieron de sus Repúblicas, Aníbal y Escipión, me ha separado del mando. Nada me ha levantado, si no es el modo, porque yo deseaba descargarme de él. Mi vida ha sido más gustosa en el campo del honor; mi corazón no es amasado para mecerse en la política insidiosa con que puede sostenerse un Estado enfermo de envidia, de partido y facciones. Es este un mal casi necesario en los Gobiernos nacientes, que se crían y se forman en su mismo; siempre el hombre tiene repugnancia a reconocer un superior en su igual, aún cuando lo haya elegido. En vano es dar instituciones y garantías, porque los facciosos las desprecian y censuran. En mi poco o ninguna política y en mi experiencia, hallo que nuestros pueblos no serán felices, sino obligarlos a serlo; pero yo aborrezco tanto a la coacción, que ni aún la felicidad gusto dar por medio de ella.

Seguramente quedó olvidada la gaceta a que se refiere el Gobierno español con respecto a mí. Jamás he esperado buen concepto de hombre que he batido como soldado y como ciudadano; las calumnias que me dirijan me valdrán un elogio...

Aún estoy incierto del punto en que fije mi residencia; pero sea cual fuere, allí mantendré desenvainada mi espada contra los enemigos de la independencia; y de allí tributaré a V. E. el respetuoso homenaje con que soy de V. E. su afectuoso obediente servidor.— **Bernardo O'Higgins.**

El día de la Patria

¿Tu sabes, obrero ciudadano, por qué celebramos con tanto júbilo esta fecha del 18 de Septiembre?

Me dirás que lo sabes. Me dirás que hoy es el **dieciocho**, la fiesta más grande que tienen los chilenos, los días en que con mayor regocijo se entrega el pueblo a conmemorar a la patria y a su bandera; el día en que las tropas de su valiente ejército salen a lucir a las calles y plazas vestidos con sus más brillantes arreos, al son de sus bandas de músicas alegre y marcial.

Me dirás que en estos días del **dieciocho** tu mujer y tus chiquillos quieren salir a pasear con ropas y zapatos nuevos y tú, para no ser menos, te pondrás lo mejor que tienen en el baúl. También ellos y tú querréis celebrar el día de la patria y es muy posible que en medio del entusiasmo, al oír los últimos acordes de la Canción Nacional lances, sin pensarlo, el grito de ¡Viva Chile!, con algún agregado enérgico que tú hayas oído desde chico.

Muy bien. Eres un buen chileno. ¿Pero has pensado alguna vez por qué tienes tú y tenemos todos los chilenos tanto cariño por nuestra patria? ¿Sabes por qué se electriza nuestro ser cuando vemos el glorioso tricolor u oímos los acordes vibrantes de la Canción Nacional?

Tal vez no te hayas preocupado, y es bueno que lo recuerdes bien.

Amamos a Chile, en primer lugar, porque somos hombres libres. Los que vivimos en esta tierra no somos dependientes ni esclavos de ningún hombre y nos gobernamos como nosotros mismos lo queremos.

Nos mandamos solos, para decirlo de una vez.

En otros países hay hombres tiranos, hay amos crueles, que obligan a sus hermanos a hacer lo que ellos quieren. En otros países hombres malos se toman el mando por la fuerza y prohiben a sus conciudadanos que manifiesten sus opiniones y sus deseos aunque sean legítimos. En otras naciones hay hombres que están sometidos a la voluntad de otros hombres y no existe ni en asomo la libertad de que tu gozas en este Chile tan querido.

En otros países el ejército no es como en Chile, una escuela de honradez y de virtudes, donde el soldado aprende a leer y a andar limpio; en esos desgraciados países el ejército es verdugo de sus propios hermanos y no rinde honores a la Majestad de la Patria sino al lado del caudillo.

Celebramos el 18 de Septiembre porque en el año de 1810, hace ciento veinte años, declaramos a la faz del mundo entero que deseábamos ser libres para gobernarnos, y desde entonces hasta ahora no hemos dejado que nadie venga a doblegar nuestra voluntad, sea chileno o extranjero.

No permitimos tampoco que ahora ni nunca venga un hombre a imponernos su voluntad por la fuerza. Sepamos gobernarnos solos, como hombres, y procedamos según lo que nos mande nuestra conciencia y los deberes que tenemos con nuestros hijos y con nuestros hermanos.

Rechacemos con energía a los que se presenten como redentores de nuestros derechos y que no son más que vulgares explotadores del fruto de nuestro trabajo. Mandémonos solos como hombres libres que somos y respetemos a nuestros semejantes, para exigir que se nos respete a nosotros.

Nuestra familia, nuestra patria y el trabajo, deben ser nuestros únicos y santos amores.

¡Viva el 18 de Septiembre de 1810 que nos dió la libertad!

¡REGALAMOS!
Una máquina fotográfica a toda persona que compre 10 rollos de película.
CASA SILVA
Distribuidores de la
KODAK CHILENA

ECONOMATOS
DE LA
Compañía Minera e Industrial de Chile

Banderas nacionales.—Para las Fiestas Patrias ofrecemos un gran surtido de banderas chilenas reglamentarias y de todos tamaños, confeccionadas en lanilla reforzada de la mejor calidad.

En casimires.—Las últimas novedades para la temporada de primavera, colores completamente variados, recién acabamos de recibir y que ofrecemos a precios muy convenientes a nuestros clientes.

En calzado para señoras, caballeros y niños.— Tenemos en existencia de las grandes y acreditadas fábricas, calzado de lujo para señoras. Para caballeros y niños, con suela y taco de goma.

En géneros de colores para señoras.—Podemos ofrecer una completa variedad en colores para la temporada.

VEA NUESTROS ARTÍCULOS, CONSULTE
PRECIOS Y SE CONVENCERÁ
EL JEFE.

BICICLETAS
DE LA AFAMADA MARCA "STOEWER"
ÚLTIMOS MODELOS
para niños, para señoritas y para caballeros
OFRECEN:
M. Gleisner & Cía.
CONCEPCION
Sucursales: Talca -- Los Angeles -- Traiguén -- Talcahuano

SASTRERIA de ERNESTO del C. MORA
Frente a la Tienda "La Campana" — Calle Comercio
Es la Sastrería que se distingue por la esmerada atención que recibe el cliente, como también por el esmero de las confecciones que se ejecutan
Al celebrar con vivo entusiasmo el Glorioso Aniversario Nacional, la Sastrería de Ernesto del C. Mora, tiene el agrado de poner a disposición de los obreros y empleados de Lota, un surtido extraordinario de casimires extranjeros y nacionales, para la estación de verano.
Unico establecimiento elegante de Lota, la preferida de empleados y obreros.
Corte elegante — Atención esmerada — Puntualidad en la entrega
ERNESTO del C. Mora - Cortador Sastre

ALMACEN Y EMPORIO COMERCIAL
DE MATAMALA Y MELO
CALLE COMERCIO N.° 807
Abarrotes en general, frutos del país, cristalería y enlozados.
Recién llegadas las exquisitas ACEITUNAS DE ARICA

Declaraciones de S. E. el Presidente de la República

El 5 del presente se celebró en la Casa del Pueblo de Santiago una grandiosa manifestación en honor de S. E. para conmemorar el aniversario del cambio del régimen en el Gobierno y la iniciación de la obra de regeneración nacional que encarna la actual administración.

Estuvieron representadas las más importantes instituciones obreras del país. El Sindicato de Lota fué representado por el señor Luis Moreno Fontanés.

Asistió el Excmo. señor Ibáñez del Campo y pronunció un discurso de gran trascendencia, cuyos acápites principales insertamos a continuación:

"Las obligaciones que me he impuesto las he contraido con la patria. Es a ella y a quienes la sirven debidamente a quienes debo lealtad. Creo servirla fomentando por todos los medios su progreso y el bienestar general. Para lograrlo no me he detenido ante ningún escollo; ese es el deber de todo Gobierno de reconstrucción. Para designar a mis colaboradores no he atendido nunca a su color político ni a su condición social, sino únicamente a su capacidad y honestidad. Las puertas de la Moneda han estado y están abiertas para todos los buenos chilenos que desinteresadamente deseen cooperar; sólo está prohibida su entrada a los logreros y deshonestos".

"Los que hacen obra de reconstrucción y de limpieza no cosechan por cierto el aplauso de los individualmente perjudicados. Los Gobiernos dispuestos al sacrificio patriótico no han gozado nunca de popularidad: sólo la Historia reconoce y ensalza a veces su labor.

Yo nunca he buscado ni pretendido la popularidad, ni he pedido a nadie que contrarreste la propaganda insidiosa de agentes que los desplazados suelen enviar a lo largo del país; he confiado siempre en que el buen juicio y el patriotismo de la mayoría inmensa de mis conciudadanos, mirará en la labor que llevo realizada y en el desenvolvimiento y progreso experimentados en los últimos años, la respuesta más elocuente a la campaña envenenada con que personas que nunca nada hicieron a favor del país, cuando influyeron en el Gobierno, pretenden volver a mistificar nuevamente a la opinión".

"He experimentado por eso una gran satisfacción al imponerme de las innumerables adhesiones que en los últimos días me han enviado las organizaciones obreras de todo el país, adhesiones que yo aprecio y agradezco, porque han sido espontáneas, y porque ellas me demuestran que las clases trabajadoras han evolucionado y ya no se dejan engañar con torpes e irrealizables promesas, ni seducir con gritos de libertad que tanto nos cautivan, pero con los que durante tantos años se suplantó en Chile la realización de sus más justas aspiraciones".

"Y a propósito, quiero formular votos por que la cordura vuelva a presidir el ánimo de algunos grupos de estudiantes que, movidos tal vez por su impetuoso idealismo juvenil,—quiero así creerlo,—han alentado sin desearlo a muchos de los responsables del régimen desplazado, a muchos gestores, a muchos personalistas y deshonestos, que alcanzaron tal vez a imaginarse con júbilo que el movimiento estudiantil les aproximaba la hora para reconquistar las posiciones desde las cuales tuvieron a Chile al borde del abismo; y han dejado la dolorosa impresión de que, a pesar de los esfuerzos del Gobierno para obtener profesionales más preparados y más patriotas, quedan todavía algunos que comulgan con los ideales y procedimientos de los protagonistas de la vieja politiquería libertaria".

"Me he empeñado porque desde la Escuela se inculque a la juventud la significación verdadera de los conceptos de libertad y democracia, tan explotados como pisoteados por los políticos que en la historia han escalado el poder, envueltos en su bandera, y lo hago para contribuir a que no se siga engañando a las generaciones del futuro".

"Termino expresándoles mis deseos más sinceros de que todos los obreros, todos los chilenos nos unamos alrededor de nuestra gloriosa bandera para luchar incansablemente por la grandeza y prosperidad de Chile en medio de la mejor armonía y tranquilidad nacionales".

ALMACEN "LA ESTRELLA"

CALLE GALVARINO N.° 225

EN HOMENAJE AL ANIVERSARIO NACIONAL LE OFRECE A USTED A PRECIOS REBAJADOS:

Abarrotes en general, frutos del país, cristalería y enlozados.

SECCION PANADERIA: Pan especial para el 18 de Septiembre.

Visítenos usted; le tenemos precios extraordinarios.

NARCISO OPORTUS

Sastrería "LA GRAN TIJERA"

DE CLODOMIRO ESPINOZA

Cortador Sastre — Comercio N.° 755

° ° °

Envíe sus ordenes a "LA GRAN TIJERA" y comprobará la corrección de las obras que se ejecutan en este taller.

Puntualidad en la entrega.

ATENCION RAPIDA —— PRECIOS MODICOS

"LA CHILENA" Les invita a conocer la sensacional Liquidación que acaba de organizar en homenaje al 18 de Septiembre.

Como nunca asombrarán los precios fijados por la popular Tienda «LA CHILENA» castigando todas las existencias en el último balance en un 35 y 40 por ciento de rebaja.— No malgaste su dinero.—Al hacer sus compras, impóngase de los precios que hoy le ofrece «LA CHILENA».

ARTICULOS DE OCASION: Felpas, astracanes, sedas para tapados, sedas para trajes, gamuzas importadas, gamuzas nacionales, paños estilo inglés para abrigos, gamuzas fantasía, lanas, chombas de lana con guarda, abrigos hechos para hombres, chalecos de punto para hombres, frazadas, colchas, sombreros, sobrecamas, algodones en general, llenzos, tocuyos, creas, damascos para manteles, y calzado para caballeros, señoras y niños; todo de gran ocasión.

Precios fuera de toda competencia en la zona carbonífera

Lienzo a $ 0.60, $ 1.—, $ 1.20, $ 1.40, $ 1.60, $ 1.80, $ 2.— y $ 2.40.
Tocuyos anchos desde $ 0.90.
Percalas a $ 0.60, $ 1.—, $ 1.20, $ 1.60, $ 1.80, $ 2.— y $ 2.50.
Vichies desde $ 0.80.
Ricas muselinas de $ 2.40 a $ 1.60.
Brines desde $ 1.60 adelante.
Veinte surtidos de algodones, desde $ 0.80.
Lanas a $ 6.—, $ 8.—, $ 9.—, $ 10.—, $ 12.—, $ 14.— y $ 20.—
Paños pura lana a $ 6.—, $ 8.— y $ 10.—
Gamuzas pura lana a $ 8.—, $ 14.—, $ 16.— y $ 20.—
Popelinas fantasía a $ 3.—, $ 3.50, $ 4.— y $ 5.—
Rica franela blanca a $ 2.40, $ 2.60, $ 3.— y $ 4.—
Moletones a $ 2.—, $ 2.50, $ 3.—, $ 4.— y $ 5.—
En casimires, gabardinas, casinetas, mezclillas, no tenemos competidores.
Astrakanes a $ 30.—, $ 40.— y $ 80.—
Felpa de seda a $ 80.—, $ 95.— y $ 140.—
Luisma de seda a $ 10.— y $ 12.—
Espumilla de seda a $ 16.—, $ 18.— y $ 20.—
Crepé de seda colores fantasía a $ 8.— y $ 9.—
Chompas de seda a $ 9.— y $ 10.—
Tusor fino, lindos colores, a $ 5.—, $ 6.— y $ 7.—
Felpa para adornos, varios tonos, a $ 10.— el metro.
Chompas de lana a $ 22.—, $ 24.—, $ 25.— y $ 26.—
Colchas a $ 10.—, $ 14.—, $ 16.—, $ 20.—, $ 24.—, hasta $ 50.—
Frazadas a $ 2.—, $ 3.—, $ 4.—, $ 4.50, $ 7.—, $ 10.—, $ 12.—, $ 16.— y $ 20.—
Gran surtido en frazadas de lana.
Sobrecamas a precios de fábrica.

Ropa Hecha

Gran surtido en ternos para caballeros, jóvenes y niños.
Pantalón algodón, buena clase, a $ 12.—
Pantalón de fantasía, semi lana, a $ 16.—
Pantalón lana a $ 22.—, $ 26.—, $ 28.—, $ 30.— y $ 35.—
En vestones hay un gran surtido en lana y algodón.
Chalecos de punto a $ 20.—, saldo.
Camisas para caballeros desde $ 7.—, $ 8.—, $ 9.—, $ 10.—, $ 12.—, $ 15.—, $ 16.—, $ 18.—, $ 20.— y $ 24.—
En calcetines, corbatas y camisetas contamos con el mejor surtido de plaza.

Sastrería «La Chilena»

Unica de primer orden en Lota atendida por el competente cortador señor M. Pacheco. Surtido permanente en casimires finos, importados y nacionales. Corte elegante y precios módicos.

Se hacen ternos a la medida para jóvenes, con grandes rebajas de precio. Visítenos hoy mismo si quiere lucir un gran traje para las fiestas patrias; si espera a última hora nos será imposible atenderlo.

Sombrerería

Llegó un nuevo surtido de sombreros en colores de alta fantasía y modelos de gran creación. Regalamos sombreros desde $ 5.—, $ 8.—, $ 10.—, $ 12.—, $ 14.—, $ 15.—, $ 16.—, $ 18.—, $ 20.—, $ 24.—, $ 26.—, $ 30.—, $ 35.—, hasta $ 60.—
Unicos agentes en Lota de los afamados sombreros **"Lord y Nelson"**, marcas mundiales. Compre estas marcas y recomiéndelas, son las mejores.
Llegó el nuevo surtido en sombreros de paja.

Zapatería

Dos mil pares de zapatos en liquidación.
Botines para hombres a $ 8.—
Botines de goma a $ 26.—, $ 35.—, $ 40.—, $ 45.—, $ 50.— y $ 60.—
Botines cosidos a $ 20.—, $ 30.—, $ 35.— y $ 40.—
Botines cosidos, taco goma desde $ 35.—
Zapatillas para señora a $ 15.—, $ 18.—, $ 20.—, $ 25.—, $ 30.—, hasta $ 50.—
Unicos concesionarios del calzado plantilla Bilbao. Llegaron lindos modelos.

"LA CHILENA", Hermosilla y García, Importadores.- Lota

Tienda y Almacén "La Marina"

(GALVARINO ESQ. MATTA)

DE ANTONIO FASCE

Se asocia sinceramente al júbilo de los hijos de Chile, para quienes desea el más próspero de los porvenires.

¡BICICLETAS! ¡BICICLETAS!

Recién llegadas de Europa, BICICLETAS italianas de fama mundial de la CASA MAINO.—MARENGO.

Pase a verlas sin compromiso a la Tienda y Almacén "LA MARINA"

BAR TROCADERO-RESTAURANT A LA CARTA

MATTA ESQ. PRAT; FRENTE ESTACION

¿Desea usted un **regio almuerzo o once comida** para los días de las **Fiestas Patrias?** Visite el Bar Restaurant **«El Trocadero»**. El establecimiento que cuenta con la mejor cocina en Lota.

Días 18, 19, 20 y 21 servicio especial. Atención rápida y esmerada, **vinos embotellados y licores finos.**

MANUEL ASTROZA
Propietario

"La seguridad ante todo" y el movimiento de seguridad

Casi todos confunden el principio del movimiento de seguridad con el nacimiento de la expresión **"seguridad ante todo"**, siendo que el movimiento de seguridad ha estado en existencia por muchos años.

Hacia el año 1893, el gobierno de Holanda fundó un Museo de aparatos de seguridad con el objeto de educar a los fabricantes y al público sobre los métodos de seguridad. Este Museo se principió en una pequeña casa de arriendo en una callejuela; en 1914 fué trasladado a una grande y hermosa construción en la ciudad de Amsterdam.

En Alemania, unos años después de la fundación del Museo por el gobierno holandés, tuvo lugar una exhibición privada de aparatos de seguridad, la que resultó un gran triunfo; pues el gobierno alemán tomó a su cargo las responsabilidades para el engrandecimiento del Museo, como una institución del Estado. En ese mismo tiempo, instituciones y museos similares se formaban en Inglaterra y Estados Unidos. Hoy en día existen numerosas organizaciones para la propaganda de la seguridad y salud, establecidas en varias partes del mundo.

Chile está muy bien representado en este Consejo. Todas las grandes compañías pertenecen a él como también un buen número de hombres prominentes.

Este Consejo publica boletines de seguridad semanalmente, los que son leídos por más de 6,000.000 de trabajadores.

A principios de 1900 la United States Steel Company formuló y llevó a efecto un plan sistemático para prevenir accidentes entre sus trabajadores, incluyendo en éste la organización de oficinas de Seguridad, Comités y Libros de Reglas de Seguridad, etc.

Una de las reglas de esa Compañía era: **"seguridad debe ser la primera consideración"**. De esta regla nació la contracción **"seguridad primero"** o **"seguridad ante todo"** y se convirtió en el lema de esa compañía.

Por este tiempo el movimiento de seguridad necesitaba de propaganda para darse a conocer; y **"seguridad ante todo"** se convirtió en el lema o mote del movimiento de seguridad, y pronto se hizo una frase común y general en los Estados Unidos y países de Europa. Hoy en día difícil es que haya algún país donde **"seguridad ante todo"** o su traducción no sea conocida.

SERVICIO DE PELUQUERIA DE LOTA ALTO

Se previene a los padres de familia que la Peluquería **ATENDERA CON PREFERENCIA A LOS NIÑOS LOS DIAS MIERCOLES** en la tarde. Pueden mandarlos ese día con la seguridad de una **PRONTA ATENCION,** pues, el resto de la semana se dedicará a las personas adultas.

El Concesionario

EL MAGO DE LA TIJERA DE LA REGION CARBONÍFERA

HA TRIUNFADO PLENAMENTE EN LOTA

Y en vista del éxito, y al mismo tiempo en homenaje a las **Festividades Patrias**, se permite anunciar que muy pronto le llegará una fuerte partida de excelentes **casimires ingleses y nacionales de lo mejor** a precios **irrisorios**. Para convencerse pase a mi **Taller de Sastrería** ubicado en calle Pinto N.° 175 frente a la Agencia **«El León»**.

Todavía recibo órdenes. Aproveche la ocasión, le confeccionaremos su tenida en modelos elegantísimos, corte perfecto y prolijamente trabajados, a precios módicos. **Nuestros precios son precios réclame.**

Pinto N.° 175. Frente a la Agencia «El León».

ANIBAL BRAVO
Cortador Sastre

ALMACEN "LA UNION"

DE LOPEZ HNOS.

CALLE COMERCIO 664

Ante la proximidad del **glorioso aniversario** el **Almacén «La Unión»** ofrecerá a precios ventajosamente económicos el extenso surtido en **cristalería, provisiones frescas para familias, frutos del país por mayor y menor.** Deténgase en nuestras vitrinas, contemple nuestra verdadera **EXPOSICION DE MERCADERIAS de PRIMER ORDEN.**

SECCION CARNICERIA Y CECINAS

VIDRIERIA "LA AMERICANA"

DE

MARCOS SVERLIJ

Se adhiere entusiastamente al regocijo de los chilenos en el Aniversario de la Independencia Nacional, y se permite ofrecer al mismo tiempo el extenso surtido de

MOLDURAS EXTRANJERAS — MOLDURAS NACIONALES

ESPEJOS BISELADOS — OLEOGRAFIAS

Artículos para colegiales, todas estas mercaderías vendidas con un fuerte descuento. — Envíenos usted sus órdenes y será prontamente atendido y quedará satisfecho de nuestro trabajo y de nuestras mercaderías.



LA TIENDA Y ALMACEN

"LOS CABALLOS BLANCOS"

Anuncia a los cuatro vientos al son de los clarines su gran semana económica con motivo del Aniversario Nacional.

En vista del memorable Aniversario que todos los chilenos vamos a conmemorar dentro de poco, no hemos titubeado en ofrecer a nuestra numerosa y distinguida clientela las verdaderas sorpresas en materias de precio a fin de colaborar a medida de nuestras fuerzas al bienestar de nuestros clientes en los días tan gratos de las FESTIVIDADES PATRIAS.

SECCION ZAPATERIA

Zapatones para caballeros en color, suela de goma crepé antes $ 50.— ahora $ 37.25

Zapatón negro para caballeros; antes los vendíamos a $ 36.55 ahora los ofrecemos al bajo precio de $ 29.75

Zapatones negros suela goma crepé antes $ 48.50 ahora liquidamos a $ 36.35

Botín para caballeros en negro y color al precio regalado de $ 28.35. En vista del material, más barato imposible.

Zapatón de color suela natural, combinados, antes se vendían a $ 38.— ahora a $ 31.45

Zapatón cosido clase extra para niños los regalamos al ínfimo precio de $ 17.85

BOTIN para NIÑOS un extenso surtido que ponemos a disposición de nuestra distinguida clientela, en colores de moda, último estilo.

PARA SEÑORAS, tenemos el mejor surtido en plaza. Competimos en calidad, materiales y formas, la última palabra de la moda actual y en homenaje al Aniversario Nacional, los ofrecemos a bajísimos precios. Visítenos cuanto antes.

SECCION ROPA HECHA

TERNOS para caballeros en casimires ingleses, franceses e italianos, en colores negro y azul marino; antes los vendíamos a $ 100.— ahora los liquidamos a $ 76.—

TERNOS para caballeros en los colores de moda, gris y café antes a $ 200.— ahora a $ 150.—

TERNOS para jóvenes, tenemos muy lindos colores a los precios irrisorios de $ 84.— y $ 95.—

TERNITOS para NIÑOS, tenemos en todas las tallas y colores, y para todas la edades. "LOS CABALLOS BLANCOS" le ofrece a usted para sus hijos colegiales y no colegiales, al bajo precio de $ 14.— $ 15.50 $ 16.25 $ 18.75 y $ 21.50 todos estos ternos en rica tela inglesa.

SECCION CAMISERIA

Se acerca el 18. Es la hora que usted se decida a visitarnos y le haremos ofertas que ninguna casa comercial de este pueblo podrá ofrecérsela.

CAMISAS DE POPELINA, medio hilo sólo a $ 9.40, CAMISAS DE POPELINA, imitación seda, tenemos gran surtido en lindos y llamativos colores antes $ 20.— ahora al ínfimo precio de $ 14.25.

CORBATAS de seda, chinescas colores exóticos, etc. ofrecemos desde $ 2.80 hasta $ 15 — PAÑUELOS blancos, buena clase y en colores caprichosos muy bonitos. SUSPENSORES de duración eterna. Ligas para caballeros. COLLERAS para puño, PERFUMERIA, POLVOS, etc. SOMBREROS en diversos estilos lo más elegante. VISITE NUESTRAS VITRINAS.

DEPARTAMENTO DE TIENDA

En esta sección nos permitimos poner a disposición de nuestra clientela nuestro extenso surtido en géneros, pasamos inmediatamente a detallar parte de nuestra excelente mercadería.

OTTOMAN de pura lana las largamos a $ 7.50 el metro.

RAYON de seda con lana las vendimos al bajo precio de $ 8.25 metro.

POPELINA de lana las ofrecemos a $ 13.55 con un ancho de 1.40 metro.

En LANAS y POPELINAS enorme surtido, falta espacio para detallar, pase a consultar y verlos en nuestra TIENDA.

MUSELINAS, gran surtido para traje de playa y calle, las regalamos al bajo precio de $ 2.20 metro.

VICHIES, sumamente barato lo realizamos a $ 0.90 metro y así muchos otros artículos.

SECCION ABARROTES

En esta sección nos permitimos ofrecerle un variado y extenso surtido de abarrotes y toda clase de PROVISIONES PARA FAMILIA a precios muy convenientes.

ERNESTINA E. vda. de MEDICI e HIJO Ltda.

CONCEPCION — LOTA

RADIO

Pida precios y pormenores sobre RADIOLAS, ELECTROLAS, de la famosa marca RCA.

A cada de Libros y Revistas de todas clases y de todo el mundo

JACOBO PUCHEU G.
Agente Autorizado
LOTA - ALTO, Casilla 8
Calle Población

Edison el perseverante

Ningún ejemplo más hermoso que el que da la vida del sabio norteamericano, Tomás A. Edison. No solamente ha beneficiado a la humanidad con sus inventos de práctica utilidad, sino que con su vida nos enseña cuánto vale la perseverancia en el trabajo, el orden personal, la paciencia y la noble ambición de prosperar. Edison cumplió (el 11 de Febrero de 1930) sus 82 años.

Empezó la lucha por la vida como aprendiz de telegrafista. A los 16 años de edad se consideró ya un obrero competente, en 1863.

En 1869, deseoso de progresar en su carrera, se trasladó a Nueva York. El cuenta que llegó pobre y con deudas, lo que no pudo desanimarlo, sino al contrario reforzó sus esperanzas, haciéndose cargo de un trabajo que le fué ofrecido por una empresa telegráfica: componer un aparato. Su carrera fué esforzada, llegando a ocupar el puesto de superintendente, con un sueldo de 300 dólares al mes.

Poco después, conseguido el desahogo económico, pudo dedicar el tiempo a sus trabajos de laboratorio entregando al mundo sus inventos.

En 1872 emprendió su grandiosa y fructífera obra, inventando los sistemas duplex, cuádruplex, séxtuplex y múltiplex de la telegrafía automática; el transmisor de carbono del teléfono; el fonógrafo; la lámpara incandescente (que produjo un dinamo de alto rendimiento y un sistema perfecto de alumbrado eléctrico); el separador magnético de minerales, etc., etc.

En resumen: la vida perseverante de Edison, es un ejemplo saludable para los obreros chilenos.

La voluntad de vencer los obstáculos, su enorme paciencia que le permite ir descubriendo una serie de mecanismos prodigiosos, que nada tienen de sobrenatural, porque son la obra inteligente de un hombre puesto al servicio de sus semejantes. Hay que hacer resaltar un hecho interesantísimo: Edison no estudió matemáticas en Institutos ni en Universidades.

Lo repetimos: toda su obra es producto de su perseverancia y su paciencia.

Ni con todo el oro del mundo, la humanidad no podrá más tarde pagar la estatua de este genio de los genios.

E. C.

¡LLEGÓ EL VERANO CON SUS CALORES!

Pero, como dice el refran, "contra siete vicios hay siete virtudes", use entonces las bebidas refrescantes de primera calidad, sin materias nocivas para la salud, que se elaboran en mi

Fábrica de Bebidas Gaseosas

UBICADA EN CALLE COUSIÑO 571

PRODUCTOS

PIÑA — LIMON — SI-SI — FRAMBUESA — GROSELLA

Agente único en Lota de las Cervecerías Unidas

Solicite con tiempo los excelentes productos de las Cervecerías Unidas, que no tienen rival en Chile

PILSENER — LAGER — AGUA MINERAL — MALTA NEGRA

MALTA BLANCA — REPARTO RAPIDO A DOMICILIO — STOUT

Envíenos Ud. sus órdenes — ARTURO VERA

Fume Reina Victoria La Gran Marca Chilena

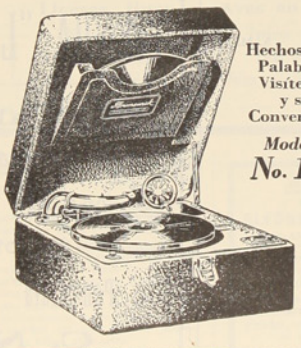

Hechos. No Palabras
Visítenos y se Convencerá
Modelo No. 108

Aproveche nuestras grandes facilidades de pago para adquirir un

BRUNSWICK

y festejar dignamente el día de la Patria.

Casa Hans Frey
Barros Arana 663

ABSTINENCIA

El agua del cieno el sol la convierte
en límpida gota de puro rocío,
el hombre que bebe,
todo lo transforma en sombra de muerte.

y loco, se atreve
en su fatídico tenaz desvarío
elevar plegarias del Dios de Israel
al que es su enemigo, el temible luzbel.

* * *

Destruye quien bebe, con mano alevosa,
la lámpara augusta de su razonar;
y ciego de ideales,
se lanza, cual loca, fugaz mariposa
sobre los cristales
que cree, insensata, poder traspasar.

—No bebas, no mates tu bello destino,
que hay flores de gloria en ese camino!

* * *

Artero cual sierpe que acecha traidora,
«alcohol» nos aguarda, doquiera que vamos,
buscando la ruina
de aquel que le escucha, de aquel que le adora,
y a quién ya domina como a los esclavos de antiguos romanos.
—Si libre pretendes gozar de la vida
rechaza al que un trago falaz te convida.

* * *

Sufrir es glorioso por nobles anhelos
por causas que digan razón o deber;
pero, es cobardía,
renunciar la dicha que ofrendan los cielos,
la paz, la alegría.
porque es imposible dejar de beber.
—Alcohol, es tirano que manda inclemente,
recházale el yugo; no inclines la frente.

* * *

Formemos la raza de fuertes titanes
quitándole a Baco, su núcleo, su grey.
hagamos atletas
que sean del mundo los dioses, los manes,
los grandes poetas,
que tengan por lema, por gloria, por ley,
en el templo santo de blanca conciencia
la palabra bella que dice: ABSTINENCIA.

Eduardo Cubillos Ceballos

LA PATRIA Y LOS POETAS

RANCAGUA - O'HIGGINS

Va creciendo el fragor de la pelea;
y ante el coraje del valor hispano,
cada patriota es baluarte humano
que ni tiembla al ataque ni flaquea.

Ruedan soldados mil. La plaza humea...
y todo esfuerzo en resistir es vano;
pero aún, con orgullo soberano,
ensangrentado el tricolor flamea.

Y O'Higgins grita con empuje fuerte:
¡Muchachos! a pelear hasta la muerte;
será de nuestro brazo la victoria!

La trinchera mortal rompe atrevido:
y escribe con su espada de vencido
la página más bella de su gloria.

A. M. C.

JOSÉ MIGUEL CARRERA

Cuando la insignia de la patria amada
escarnecida fué por planta impura,
de cólera cegado y de bravura,
encabezó la rebelión armada.

Guerrero, fué brillante su jornada;
grande en su abnegación, su gloria pura;
ante el odio, la envidia y la impostura
nunca se acobardó su heroica espada.

Y arrogante y audaz, noble y patriota,
con su valiente ejército en derrota,
siguió tras de los Andes el desfile;

Y de pie en el patíbulo inclemente,
clamó a la multitud con voz ardiente:
¡Viva mi patria libre! ¡Viva Chile!

A. M. C.

MANUEL RODRÍGUEZ

Su arrojo temerario, su pujanza
la fama difundía pregonera;
al frente de su brava montonera,
fué como un rayo destructor su lanza.

Sobre el fuerte enemigo se avalanza
el espanto sembrando por doquiera,
sin que lo arredre la celada artera
que le tiende el temor y la venganza.

Marcó con mil proezas su camino;
y bajo el golpe de traidor destino,
en holocausto concluyó su vida.

Guarda su nombre con amor la historia:
y su gloria, trájica memoria
en el alma del pueblo está esculpida.

A. M. C.

CANCHA RAYADA - LAS HERAS

Y el rumor de las armas no resuena;
en aquel silencioso campamento,
sólo el vigía con su ronco acento
turba la placidez grave y serena.

De pronto cambia la apacible escena,
y empieza el batallar horrible y cruento;
se acrecienta el espanto por momentos,
y la metralla sin cesar atruena.

Y las bravas legiones de patriotas,
en desastrosa confusión van rotas,
perdidas en el campo las banderas;

Y en esa noche memorable y triste,
con tu gloriosa División surgiste,
salvador de la patria, gran Las Heras!

A. M. C.

ALMACEN NUEVO
DE
ABRAHAM CARTES
Al saludar a su numerosa clientela en el Aniversario Nacional se permite ofrecer al público: previsiones para familias, abarretes y frutos del país, barquilles por mayor y menor, y depósito de leche. Para matrimonios y bautizos, solicite la mederna góndola Ford: "LA VICLETITA". Precios módicos - - - - -
Calle Matta No. 350 — Frente Bodega Estación

PALET
Es ahora un establecimiento que hace honor a CONCEPCION

TIENDA "LA PENQUISTA"
Ofrece al público de Lota el Mejor Calzado de Moda para el 18 de Septiembre
"La Penquista" — "El Tropezón"
C. NEIRA

Carnicería "LA PENQUISTA"
DE
Simón Pérez
COMERCIO
Establecimiento de primer orden — Carnes frescas de primera clase
La Carnicería "LA PENQUISTA", se impone dia por dia ante el público lotino, por la excelencia de la carne que expende, por el PESO EXACTO, bajos precios y buenos mercados, que la hacen la preferida por las buenas dueñas de casa - - - - - -
ATENDIDA POR SU PROPIETARIO

PARA LAS MADRES



¿Necesitan los niños que se les divierta?

Creo que todas las madres convendrán en que no puede haber nada más conveniente y agradable que un niño que sepa entretenerse, sin las constantes reclamaciones por la presencia y la paciencia de otras personas.

Algunos niños están ya, por naturaleza, mejor dotados que otros en este sentido; pero podemos ayudar muchísimo a desarrollar en los bebés el sentimiento de bastarse a sí mismos, despertando en cada uno su particularidad, su predilección por un juego u otro cualquiera.

Aquel niño al que siempre se le converse hasta que se duerma, y con nuevas fuerzas a jugar. ¡Cuántas madres caen en la falta de querer proporcionarles inmediatamente otros juguetes que reemplacen al primero! Pero esto sólo tendrá por resultado el volverlo caprichoso y difícil de contentar. Mientras más juguetes tenga un niño a su alrededor, más descontento se pondrá.

Los niños más grandes deberán estar siempre ocupados para sentirse felices. Todos los niños, sin excepción, precisan una ocupación que a ellos les parezca muy importante; no precisamente para que se diviertan debéis proporcionarles esos juguetes, sino que deberéis encontrar el mejor modo de "ocuparlos" y al mismo tiempo "instruirlos".

No todos los juegos instructivos son divertidos para los niños, ni todos los niños encontrarán gusto en el mismo juego.

A Tomasito, por ejemplo, le divertirá enormemente un juego de soldados; en cambio, Juancito los detestará, prefiriendo edificar casas. Así cada niño demostrará sus inclinaciones, y los padres, observándolos en sus juegos, podrán desde niños alentarlos.

Es muy necesario enseñar a los niños desde pequeñitos a saber permanecer solos por un tiempo; dejándolos bien acomodados en su cuna o camita, una vez que estén despiertos, y con algún juguete que ellos mismos pueden manejar, se acostumbrarán al poco tiempo a entretenerse perfectamente solos, sin molestar mayormente.

A los niñitos de meses les resulta un gran placer tener debajo de su cuerpecito un pliego de papel grueso, pues con el ruido que produce cuando se mueve se entretiene enormemente. Más adelante, con algunos carretes vacíos que se colocarán en una tira de género, a lo ancho de su cunita, se pasarán las horas, jugando mejor que con el más costoso juguete. En todo caso, lo que se requiere son sólo cosas sencillas que diviertan su vista y lo entretengan sin poder de ninguna manera dañarle.

Y no hagáis demasiado caso del niño cuando parezca cansado de un juego; dejadlo solo un tiempo, puede muy bien ser que esté sólo descansando para luego empezar que se levanta y entretiene desde el momento en que se despierte, muy pronto se habrá acostumbrado a depender de nuestra compañía, comenzando a gritar apenas se aleje la madre por un momento.

Y no podréis culparlo por esto ni tacharlo de llorón; como una consecuencia natural de la constante compañía de su madre, experimentará un miedo instintivo cuando ésta se aleje, pareciéndole imposible la existencia, lejos de su segura protección.

HOTEL y PENSION "LA PEÑA"
DE
Carlos H. Elgueta
Almuerzo y comida a la carta — Servicio especial para las Fiestas Patrias
Viandas a domicilio — Sanwichs calientes
FRENTE AL «QUINTIN ROMERO»
Calle Monsalves 67

¡Salve a sus niños de la tuberculosis!

El sabio Koch descubrió el terrible bacilo que produce la peste blanca o tuberculosis. El microbio es voraz e invisible. Aloja en todas partes, y a pesar del mal que hace a la especie humana, los hombres se han preocupado todavía poco en combatirlo. En nuestro país produce anualmente miles de víctimas que substrae el progreso de la nación.

El niño que gatea está muy expuesto a contraer la terrible infección. En su afán de tocarlo todo llega hasta los sitios más peligrosos y junto con el polvo, recoge también los microbios que bien pronto hacen presa en su delicado organismo. Generalmente los padres ponen poco cuidado para evitar este peligro que corren sus hijos en la infancia.

Hay personas que creen expresar su cariño besando a los niños en la boca. Esta mala costumbre que es peligrosa, aún tratándose de individuos sanos, constituye casi un crimen, cuando es practicada por enfermos de tuberculosis. Los padres deben tratar también, en beneficio de sus hijos, que sus hogares no sean visitados por personas enfermas.

Las habitaciones húmedas y obscuras, sucias, sin aire y sin sol, favorecen el desarrollo del microbio de la tuberculosis. Los individuos enfermos no deben escupir en el suelo, pues, una vez seco el desgarro, los microbios flotan en el aire mezclado al polvo y pueden ser aspirados o deglutidos. El aseo y el sol destierran la tuberculosis.

Las madres que tienen la terrible enfermedad deben hacer el sacrificio de separarse de sus hijos. Los niños deben vivir, en lo posible, al aire libre y al sol, con alimentación apropiada, piezas bien ventiladas, etc. Es necesario recordar que la tuberculosis causa en el mundo más estragos que todas las guerras. Hay un deber: salvar a los niños.

"LA FAMA" de GONZALEZ Hnos. desea a su inmensa clientela un FELIZ DIECIOCHO - - -
Provéase de los elementos indispensables para pasar las Festividades Patrias — "LA FAMA" que tiene los Almacenes más surtidos de Lota, le ofrece en:
Conservas: Piña — Duraznos; Uvas — Ciruelas; Membrillos — Peras
Licores finos: Gin — Bitter; Cinzano — Pisco; Coñac — Anís del Mono
Aves en Conserva: Perdices — Zorzales; Patos — Faizanes; Pollos — (Lengua de cordero)
Galletas: Ostiones — Venus; Diana — Virginia; Tostadas de Anís — Gotas de Anís
Vinos embotellados de las mejores viñas de Chile y Confitería.
VICTROLAS y DISCOS «VICTOR»

AVISO
EL DOCTOR
ALFONSO OYANEDER
TRASLADO SU CONSULTORIO
El Doctor Alfonso Oyaneder, trasladó su consultorio a la Calle Galvarino N.º 174.
Al lado de la Casa Parroquial
Consulta al personal de empleados, obreros y particulares, de 16 a 18 horas.

LA CALIDAD DE LOS CIGARRILLOS
CINE
OVALADOS GRUESOS DE 30 cts.
HA CIMENTADO SU PRESTIGIO
Elaborados por la Cía. Chilena de Tabacos.

CRONICA LOCAL

La celebración del Aniversario Nacional en el Establecimiento de Lota

El acto patriótico de la mañana del 18, que se efectuará en la Plaza de Armas de Lota Bajo, asumirá especial importancia. — El día 18 en la noche se efectuará un desfile con antorchas.— El programa contempla diversas entretenciones en los distintos sectores de la población.

Las fiestas nacionales en conmemoración del aniversario patrio prometen resultar en el presente año de lo más brillante.

El programa contempla un nutrido número de entretenimientos.

Se destaca en primer término un desfile con antorchas en la noche del 18, en que participarán las instituciones obreras, escuelas, scouts, etc.

Dado el entusiasmo reinante es de augurarle proporciones de consideración.

La inauguración de las nuevas instalaciones del Casino de Empleados del Establecimiento, será seguida de una recepción y baile ofrecidos por la Compañía.

Las escuelas públicas y particulares han confeccionado programas patrióticos para rememorar dignamente el aniversario nacional. Estas veladas patrióticas se desarrollarán en el Teatro de la Compañía. Las escuelas fiscales actuarán el 17 y las escuelas de la Compañía lo harán el 18, a la hora señalada en el programa que insertamos más abajo.

El Departamento del Bienestar ofrecerá también funciones gratuitas de biógrafo para los mejores alumnos de las escuelas fiscales y particulares de Lota Bajo.

PROGRAMA

DIA 18

6.30 horas.— **Salva mayor** de 21 cañonazos.

8.30 horas.— Izar la bandera en la Tenencia de Carabineros de Lota Alto, Canción Nacional cantada por los alumnos de las Escuelas de la Compañía. Embanderamiento general de la ciudad. La banda del Establecimiento recorrerá las calles tocando marchas patrióticas.

9.30 horas.— Asistencia al **acto patriótico** organizado por la Comisión Oficial de las Fiestas Patrias, en la Plaza de Lota Bajo, con el concurso de las autoridades, tropas de la guarnición, escuelas públicas y particulares, cuerpo de bomberos, boy scouts, sociedades de socorros mutuos y deportivas.

11 horas.— **Te Deum** en la Iglesia Parroquial de Lota Bajo.

14 a 16 horas.— **En el Polígono de Tiro al Blanco,** competencia de tiro ciudadano, con inscripción libre. Premios donados por el Club de Tiro "Luis Cousiño" y la Compañía.

14 horas.— **En el Estadio.** Torneo deportivo organizado por la Liga de Fútbol de Lota, con premios ofrecidos por la Compañía y la Municipalidad:

Manuel Rodríguez con Luis Cousiño.

Matías Cousiño con Arturo Cousiño.

Luis A. Acevedo con Carlos Cousiño.

Nacional con Unión Deportivo.

En el mismo local del Estadio (costado norte) se instalarán **kioscos** adornados y **salones de té,** para el expendio de dulces, refrescos y frutas. Serán premiados los que tengan una presentación artística.

14 horas.— **Acto literario** por las Escuelas "Matías" e "Isidora Cousiño", en el Teatro de la Compañía, en conformidad al siguiente programa:

1.º Canción Nacional, coro mixto general.

2.º Disertación alusiva al acto, por una profesora de la Escuela "Matías Cousiño".

3.º "A la patria", alegoría y recitación por una alumna de la Escuela "Isidora Cousiño".

4.º "Doña Pabla Jaraquemada", escena histórica, por alumnos del 1.er año de la Escuela "Matías Cousiño".

5.º Danza, por alumnas del 4.º año de la Escuela "Isidora Cousiño".

6.º "Chile", coro a 2 voces por alumnos del 2.º, 3.º y 4.º años de la Escuela "Matías Cousiño".

7.º "Los hijos son el reflejo de sus padres", comedia en un acto por alumnas del 3.º y 4.º años de la Escuela "Isidora Cousiño".

8.º Gimnasia calesténica, por alumnos del 4.º año de la Escuela "Matías Cousiño".

9.º "General O'Higgins", coro final.

14.30 horas.— **Concurso de atle-**

¡VIVA CHILE! ¡VIVA EL 18 DE SEPTIEMBRE!

LA CIUDAD de LONDRES

De MOYA Hnos.

Al recordar la emancipación política del país, recuerda también al generoso pueblo LOTINO que LA CIUDAD de LONDRES ha traído consigo la emancipación económica del pueblo de LOTA. Lo demuestran nuestros PRECIOS LOCOS, que ha constituído un aplastante TRIUNFO COMERCIAL.

Visite LA CIUDAD de LONDRES los días 16, 17 y 21 y habrá aprovechado la ocasión única en su vida.

HOY INICIAMOS NUESTRAS GRANDES OFERTAS DE LA TEMPORADA

CREAS	LIENZO	OSNABURGO	CREPE DE SEDA	PONGE	ESPUMILLA	TUSOR	SEDAS
Para sábanas rica clase $ 2.80 mt.	Lavado, muy buena clase a $ 0.80 mt.	Blanco especial para sábanas sólo a $ 0.83 mt.	Lindos colores desde $ 8.50 mt.	Muy buena clase $ 3.50 mt.	Francesas, colores exóticos a $ 16.50 mt.	Calidad especial sólo a $ 3.50 mt.	Para tapados lo mejor. Gran surtido.

Abrigos para señoritas

Confeccionados en rico casimir inglés, pura lana, gran fantasía, novedosos y elegantes modelos desde $ 85.—

SASTRERIA ELEGANTE UNICA EN LOTA

A cargo de un competentísimo profesional de Concepción el señor Rebolledo Martínez, ex-cortador de Culaciati y otros de Concepción.

Casimires ingleses y nacionales en diferentes calidades y colores. Precios regalados.

Medias, liquidamos

Ahora o nunca. Medias de pura seda, con flecha calada, pie francés de gran duración. 20 lindos colores, aproveche esta única ocasión.

PERCALAS	CASINETA	LANAS	VICHY	PAÑOS	CASIMIR	SARGA	POPELINAS
A $ 0.70 TOCUYOS Desde $ 1.00	Doble ancho $ 3.09	Sólo a $ 3.50 mt.	Liquidamos $ 0.80 mt.	Al precio regalado de $ 6.60	Peinado, pura lana Gran surtido.	Negro y marino especial para colegiales.	Clase muy buena para trajes sastre, hay varias clases.

Los tipos más elegantes en SOMBREROS los encontrará en LA CIUDAD de LONDRES a los precios que a continuación indicamos: $ 6.—, $ 8.—, $ 12.—, $ 15.—, $ 18.—, $ 22.—, hasta $ 80 — de muy rica felpa de seda.

VISITENOS SIN COMPROMISO. Después de las Fiestas Patrias, seguiremos con nuestra colosal venta de todas nuestras mercaderías con precios, que serán la mayor de las sorpresas que tienda alguna haya dado en LOTA.

tismo, para novicios e infantiles, y juegos populares en la Avenida del Pique Grande, con premios a los vencedores en las competencias corrientes de atletismo y en las siguientes pruebas populares:

Carreras cómicas de obstáculos.
Tirar la cuerda.
Chancho enjabonado.
Olla encantada.
Sartén de virtud.
Rompecabezas.
Match de box, con guantes especiales.
Carreras de ensacados.
Carretilla humana.
Carrera de huevos.
Palo ensebado.

En este local habrá atracciones permanentes los días 18 y 19.

17.30 horas.— Función de biógrafo en el Teatro.

20.30 horas.— Fuegos artificiales y elevación de globos en la Avenida Pique Grande y frente al Mercado de Lota Alto.

Se iniciará este espectáculo con un gran **desfile de antorchas**, que partirá de la **Avenida Pique Grande** a las 20 horas y **terminará en el Mercado**, después de recorrer las calles, pasando por el Club "Arturo Cousiño", la Plaza de Juegos Infantiles, la Plazuela Central y la Plaza de Lota Bajo. Todas las instituciones y ciudadanos que deseen participar en este desfile deberán encontrarse en la Avenida Pique Grande el día 18 a las 20 horas, donde se les proporcionará antorchas.

21 horas.— Función de gala en el Teatro de la Compañía.

22 horas.— **Gran baile** en el Mercado de Lota Alto. Se adjudicarán premios a los locales mejor arreglados.

22 horas.— Inauguración de los nuevos salones e instituciones del Casino de Empleados con una recepción y baile que se ofrecerá en este local.

DIA 19

6.30 horas.— Salva mayor de 21 cañonazos.

8.30 horas.— Izar la bandera y recorrido de las calles por la banda de músicos, como en el día anterior.

9 a 12 y 14 a 16 horas.— **En el Polígono de Tiro al Blanco.** Concurso de tiro entre un equipo del Club y otro de los Carabineros, y certamen entre los socios, con premios obsequiados por la Compañía, la Municipalidad, el comercio y el Club de Tiro "Luis Cousiño".

10 horas.— **Grandes regatas en la bahía**, con premios ofrecidos por la Municipalidad y la Compañía Minera para los vencedores en las carreras de chalupas, botes, chatas, etc.

13.30 a 17.30 horas.— **En el Estadio.** Continuación de la competencia de fútbol organizada por la Liga local.

14 horas.— Función de biógrafo en el Teatro, ofrecida por la Compañía a las escuelas particulares.

14 horas.— **En la Avenida Pique Grande.** Presentación gimnástica de la Escuela "Matías Cousiño". Competencias deportivas infantiles, con inscripción libre en la misma pista: carreras, saltos, pruebas diversas. Premio en dinero a los vencedores.

15 horas.— **Torneo atlético en la Avenida del Pique Grande**, organizado por el Club Atlético "Manuel Plaza", con premios ofrecidos por la Compañía a los vencedores, en las siguientes pruebas:

1.° Salto con impulso.
2.° Carrera de 100 metros.
3.° Salto largo con impulso.
4.° Carrera de 1,500 metros.
5.° Lanzamiento de la bala.
6.° Salto triple.
7.° Salto con garrocha.
8.° Carrera (posta 4 x 100).

17 horas.— Función de biógrafo ofrecida por la Compañía a las escuelas fiscales.

20.30 horas.— Fuegos artificiales y elevación de globos frente a las Oficinas de la Población.

Nota.— La banda de músicos del Establecimiento amenizará los principales números de este programa.

Los mejores cigarrillos de tabaco Virginia
"JOCKEY CLUB"
60 cts. PARA LOS QUE SABEN FUMAR 60 cts.

Las Festividades Patrias en Lota Bajo, prometen alcanzar en el presente año un éxito brillante

Los juegos populares serán concentrados en la Plaza de Armas.— Un número interesante y novedoso lo constituirá el biógrafo al aire libre que funcionará en la Plaza.

Un programa bastante nutrido y novedoso nos presenta en este año la I. Municipalidad.

Referente a los juegos populares— nos ha dicho el señor Primer Alcalde, don Nicanor Astorga— se ha dispuesto la concentración de estas entretenciones en la Plaza de Armas, tomando en consideración que a no todas las familias les agrada llevar a sus niños al lugar donde se hacen las instalaciones de las clásicas ramadas, lugar donde otros años se efectuaban los juegos populares.

De manera que con la disposición antedicha, ganará el público, pues así se repartirá en mejor forma.

Un número bastante novedoso para los habitantes de Lota Bajo, lo constituirá el biógrafo al aire libre, lo que no se hacía desde los tiempos en que dirigía la comuna el señor Ricardo Fox.

Damos a continuación el programa confeccionado por la I. Municipalidad de Lota:

DIA 17

A las 14 horas.— Acto literario musical en el Teatro de la Compañía Minera e Industrial de Chile, por las escuelas de la localidad, sujeto al siguiente programa:

Primera parte

1.° Canción Nacional chilena.
2.° Conferencia por una profesora de la Escuela N.° 11.
3.° Orquesta.
4.° Sorpresa, por las alumnas de la Escuela N.° 11.
5.° Recitación, de la Escuela N.° 8.
6.° Coro, por alumnos de la Escuela N.° 4.
7.° "La golosa", juguete cómico por las alumnas de la Escuela N.° 2.

Segunda parte

1.° Orquesta.
2.° Cuadro presentado por alumnas de la Escuela N.° 11.
3.° Recitación, por alumno de la Escuela N.° 6.
4.° Himno a la patria, coro por la Escuela N.° 6.
5.° Monólogo, por una alumna de la Escuela N.° 8.
6.° Danza, por alumnas de la Escuela N.° 8.
7.° "Los próceres", comedia por la Escuela N.° 6.

A las 17 horas.— Inauguración oficial de las ramadas, con premios 1.° y 2.° para las mejor presentadas.

A las 21 horas.— Elevación de globos.

DIA 18

A las 6.30 horas.— Salva mayor de 21 cañonazos.

A las 8 horas.— La banda municipal recorrerá las principales calles de la Población tocando himnos marciales.

A las 9.30 horas.— Izamiento de la bandera en el Cuartel de Carabineros, con asistencia de todas las escuelas, autoridades, boy scouts e instituciones en general y Canción Nacional cantada por todos los alumnos.

Conferencia, por un profesor de la Escuela N.° 4.

Saludo a mi patria, recitación por una alumna de la Escuela N.° 4.

Himno a la bandera, cantado por todos los alumnos.

Alocución patriótica por un oficial de carabineros.

Recitación, por un alumno de la Escuela N.° 6.

¡Viva Chile!, coro general por todos los alumnos.

Desfile ante las autoridades, de las escuelas, boy scouts, bomberos, instituciones obreras y carabineros de Chile.

A las 11 horas.— Te Deum en la Iglesia Parroquial, con asistencia de las autoridades civiles y militares.

A las 12 horas.— Recepción en la Alcaldía a las autoridades civiles, militares, profesorado, presidentes de sociedades obreras y cuerpo de bomberos.

A las 14 horas.— Concurso de cuecas y canciones en la Plaza de Armas, con 1.° y 2.° premios donados por las acreditadas casas Tienda "La Fama", "La Penquista", Casa "Sabat" y Casa "Briones".

Carreras de cabalgaduras humanas de 10 competidores, por eliminación, con 1.° y 2.° premios en dinero.

Carrera de marraqueta, con premios para los competidores.

Carrera de ensacados, con premios en efectivo.

Ollas encantadas.

Palo encebado, con premios donados por la casa Marcos Sverj y dinero por la I. Municipalidad.

Concurso de box al aire libre entre aficionados de los Clubes "Tani" y "Quintín Romero", con valiosos premios donados por las casas "Ciudad de Londres" y "Las Cuatro Estaciones".

Concurso de batle royal, con premios donados por la imprenta Díaz.

A las 18 horas.— Arrear la bandera con los honores de ordenanza.

A las 19.30 horas.— Gran iluminación general de la Plaza de Armas y elevación de globos y biógrafo al aire libre.

A las 20.30 horas.— Fuegos artificiales y retreta por la banda municipal.

DIA 19

A las 6.30 horas.— Salva como en el día anterior.

A las 8 horas.— La banda recorrerá las calles tocando himnos, como en el día 18.

A las 9.30 horas.— Se izará la bandera en el Cuartel de Carabineros.

Gran certamen de tiro al blanco entre civiles y militares, con valiosos premios donados por la casa "La Campana", casa del señor Simón Pérez y la I. Municipalidad.

A las 9.30 horas.— Regatas en la bahía de Lota, sujetas a un programa especial, con premios donados por la I. Municipalidad.

A las 14 horas.— Carreras a la chilena, con valiosos premios donados por las casas "La Nacional", "La Chilena" y casa "Silva".

Concurso de box y juegos populares, con premios donados por la Agencia "El León" y Botica "Chile".

Gran match de fútbol entre los clubes de la localidad, con importantes premios donados por las casas "Ernesto Sáez", "Guillermo Barbier" y tienda "Nueva" y un primer premio por la I. Municipalidad.

A las 19 horas.— Biógrafo al aire libre en la Plaza de Armas.

A las 20 horas.— Fuegos artificiales, elevación de globos y retreta por la banda municipal en la Plaza de Armas.

Jurados

Para las cuecas.— Los señores Luis Calderón, Juan Antonio Navarro, Carlos Sanhueza V. y Tácito Cancino.

Para las carreras.— Los señores Luis Salgado, Lorenzo 2.° Leiva y Tácito Cancino.

Para los juegos populares.— Los señores Luis Calderón, Manuel Ball, Luis Muñoz, Tácito Cancino, Climaco Gamonal y Manuel González.

Concurso de box.— Arbitro el señor Luis Muñoz.

Para las regatas.— Los señores Nicanor Astorga, Luis Calderón y Guillermo Hurtado.

Tiro al blanco.— Teniente comisario señor Novarro y presidente del Club de Tiro al Blanco "Luis Cousiño".

VIDA SOCIAL

Matrimonio.— En días pasados se efectuó en la Iglesia de Lota Alto el matrimonio del señor José Barraza Astorga con la señorita Rosalina Tapia Cruz.

Sirvieron de padrinos el señor José del Carmen Gacitúa y señora Elvira Tapia de Gacitúa.

Después de la ceremonia religiosa y civil, los padrinos festejaron a los novios e invitados con una tertulia que se prolongó hasta altas horas de la madrugada.

Asistieron las siguientes personas: Señoras: Nicodema de Tapia, Nieves Pereira de Novoa, Rosa de Cófre; señoritas: Emelina Gacitúa, Blanca Parada, Margarita Jaque, Olga Aguilera, Ernestina Venegas, Elisa Venegas, Ana R. Tapia, Olga Tapia, Ana Tapia y Matilde Tapia; señores: Bernardo Tapia, Juan Uribe, Miguel Contreras, Desiderio Cabrett, Julio París, Carlos Carrasco, Agueda Rodríguez, Juan Jofré, Artemio Quiero, Ramón Quiero, Francisco Quiero, Eliberto Contreras, Celedonio Tapia, Víctor Novoa, Juan Bulnes, Gumercindo Alvarez, Víctor Hernández, Adolfo González, Tomás Ruiz y Luis Salas.

DEPORTES

FUTBOL LOCAL

Los grandes partidos organizados por la Liga de Lota en competencia por los premios donados por la Ilustre Municipalidad.—La corporación de nuestra comuna contribuye de este modo para que un número deportivo sea intercalado en el programa de fiestas patrias.—Se han inscrito ocho clubes, los seis de primera división de la Liga y los de intermedia "Unión Deportivo" y "Nacional."



Luis Vega, puntero izquierdo del "Luis Cousiño".

Nos encontramos a pocos dias de la fecha para despejar la incógnita de los partidos de primera división de las fuerzas futbolísticas de Lota.

Los clubes locales se han venido aprestando por conseguir durante la presente temporada una clasificación de mayor figuración que en las temporadas anteriores.

Y se justifica esta pretensión por el ingreso de gente nueva a las filas de los cuadros de primera división que han venido a aportar mayor fuerza.

Los clubes se han preocupado esta vez de estudiar con cuidado la formación de sus cuadros y se cree en las esferas deportivas que los partidos tendrán este año lucido interés por la causa anotada.

Y un detalle que ha venido a sorprender estas actividades ha sido la anunciación de una competencia semileagues durante las festividades patrias organizada por la Liga de Lota, haciéndose eco esta organización del ofrecimiento hecho por el señor Primer Alcalde de Lota, don Nicanor Astorga, de la donación de varios premios que serian disputados en la fecha que mencionamos.

Entre los dirigentes de los clubes y especialmente de la Liga, esta idea ha encontrado buena acogida y al efecto respondieron ofreciendo todo su concurso a nuestra primera autoridad para que el programa de la celebración de nuestro aniversario patrio tuviera mayor lucidez con la realización de torneos deportivos al aire libre.

Numeroso público aficionado a esta clase de espectáculos concurrirá al amplio Estadio de Lota durante los dias de fiestas nacionales para presenciar los encuentros de fútbol entre los equipos inscritos y que dada la organización de los cuadros serán bastante interesantes.

Los partidos empezarán el dia 18 de Septiembre y en ellos intervendrán ocho clubes, como sigue:

Luis Cousiño.
Deportivo Manuel Rodríguez.
Arturo Cousiño.
Matias Cousiño.
Carlos Cousiño.
Deportivo Luis A. Acevedo.
Deportivo Nacional.
Unión Deportivo.

El sorteo efectuado en los salones de la Liga dias atrás dejó a los equipos formados como sigue para el desarrollo de los encuentros:

Primera rueda: Luis Cousiño con Deportivo Manuel Rodríguez.
Segunda rueda: Arturo Cousiño con Matias Cousiño.
Tercera rueda: Carlos Cousiño con Deportivo Acevedo.
Cuarta rueda: Nacional con Unión Deportivo.

Ha sido plausible la forma cómo el sorteo favoreció de una manera especial a los equipos de la división intermedia que se inscribieron para esta competencia, quedando para competir el cuadro del Nacional con el Unión Deportivo, dos cuadros que se merecen y que harán un partido de por sí interesante.

A juzgar por la situación en que se encuentran también los demás equipos con gente que tienen reconocidos meritos como jugadores, es de esperar la pujanza e interés que pondrán las combinaciones de ataque y defensa para coronar los esfuerzos a fin de obtener una colocación de honor dentro de la competencia del presente año.

Nuestros jugadores y dirigentes han dado una vez más pruebas de que son verdaderamente patriotas y contribuyen de este modo, presentándonos un buen programa de fútbol durante los dias de regocijo nacional.

Vamos a hacer un ligero comentario de las fuerzas con que cuentan los equipos inscritos, dada la calidad de los elementos que han venido a engrosar las filas de nuestros clubes.



Misael Apablaza, interior izquierdo del "Luis Cousiño".

Primer partido entre Luis Cousiño y Manuel Rodríguez

Corresponde a estos dos cuadros romper el fuego de la competencia y por cierto no puede haber sido más oportuno para darle el brillo mayor aún a las jugadas.

El primero de los cuadros nombrados se ha venido perfilando como un equipo de resistencia y tenaz en el ataque.

Es un equipo liviano de jugadores rápidos que logran entusiasmar a la concurrencia.

Las huestes del equipo rayado nos han dado momentos de espectación en la competencia recién pasada. Su triunfo contundente sobre el cuadro del Carlos Cousiño en que conquistó el segundo lugar después de ruda lucha.

Esta vez tendrá un contendor duro y que está dispuesto a hacer emplear a sus jugadores para restarle ventajas en el partido de iniciación.

El cuadro del Deportivo Manuel Rodríguez llegará a la cancha en perfecto estado de preparación. Tienen hombres de "tapadita".

Y por otro lado figura en sus filas un buen guardametas considerado en la actualidad como el mejor arquero lotino. Será este el escollo de los delanteros del Luis.

Los mejores hombres de estos equipos

Tenemos en el Luis Cousiño al intrépido Pedro Leal, el eterno perforador de vallas y rápido centro delantero de los rayados. Es el eje de la línea delantera del Luis y a él confían sus compañeros la obtención de los tantos. Pedro Leal en sus clásicas arrancadas hará del partido uno de los más interesantes.

Vega, el "rubio", delantero del Cousiño, es un buen centrador desde su puesto de alero y el hombre encargado de someter a las vallas en peligro.

Misael Apablaza considerado como un floreador del ataque lo hemos visto actuar en este último tiempo en la defensa. No sabemos qué puesto llevará en esta ocasión.

Pedro Valdebenito defenderá la zaga de los luises y si no está en malas condiciones nos hará un buen encuentro.

Por el Deportivo Manuel Rodríguez.— Sus fuerzas radican en la trabazón de sus líneas; sus hombres de la línea de ataque son parejos cuando llevan un buen entrenamiento.

Sobresalen Arturo Sealls, el alero izquierdo y seleccionado del cuadro de la Liga. Sus arrancadas son peligrosas y aún mayor es su potente shoot.

Tenemos también a Aravena, cuyo golpe de cabeza lo encontramos sencillamente bueno. Es el más activo de los interiores del equipo.

Soto, el veloz puntero es otro hombre que ha venido a alimentar las líneas de los guerrilleros.

Con un quinteto como el del Rodríguez se pueden hacer muchos tantos siempre que los hombres estén en su dia.

Figuran en la defensa, además, González, que es un muro fuerte del equipo. Sus devoluciones son oportunas y defiende su arco quitándole el peligro al guardametas.

Y por último el gran Venegas, el arquero del cuadro del Rodríguez y muchas veces capitán del equipo. Lo veremos en sus clásicas tendidas defendiendo el arco de su equipo. Jugará en esta ocasión un nuevo jugador de apellido Núñez. Esperamos su actuación para pronunciarnos.

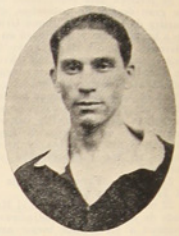

Juan de D. Henríquez, medio zaguero del Deportivo "Manuel Rodríguez".

Arturo Cousiño con Matías Cousiño

Una dura prueba para los colores del Arturo será el encuentro con el campeón de los semileagues.

Los Matias se agigantan en estos partidos y en muchas ocasiones les ha correspondido el honor de la clasificación final. Son los clásicos obtenedores del primer premio.

Arturo Cousiño, que pudo figurar como campeón de la competencia del escudo donado por la Sección Deportes del Bienestar de la Compañía Minera durante el año 1929, deberá hacer honor a su título conquistado en la competencia pasada recientemente.

Deberá enfrentar a un cuadro que tiene nuevos elementos y de gran valor.

Al Matias Cousiño han llegado buenos jugadores que no se han hecho presente, pues la ocasión ha faltado para ello.

De los viejos podemos mencionar a Altamirano, que ha jugado como centro medio del equipo, haciendo buenos encuentros por sus desbaratadas del contrario con buen estilo.



Carlos Venegas, el científico eje de la línea media del «Carlos Cousiño».



Erasmo Aravena, puntero derecho del "Carlos Cousiño".

Juan Bta. Luna, jugador de méritos que siempre ha respondido en buena forma a su colocación en el equipo.



Carlos Aravena, zaguero izquierdo del Deportivo «Luis Acevedo».

Pedro 2.° Leal y Rufino Sáez, jugadores del equipo incluidos para esta competencia importante. Mucho deseamos ver a los jugadores



Moraga, el peligroso delantero del Deportivo "Luis Acevedo".

del Matías en el torneo que nos preocupa.

Del Arturo Cousiño hay que hacer indicación siempre del capitán del equipo, Juan de Dios Carvajal, que se mantiene como en sus primeros tiempos.

Nuevamente vuelve a dirigir a su muchachada para esta competencia.

Juan Garrido, medio izquierdo, impulsivo y persistente en la defensa. Es uno de los buenos medios de la localidad.

Artemio Quiero, puntero izquierdo del equipo, un buen elemento y peligroso para las defensas contrarias.

Carlos Cousiño con Deportivo Luis A. Acevedo

Este partido tiene su gran atracción por diversos motivos.

Hay interés por ver actuar a Vidal en nuestras pistas. El hombre ha ingresado definitivamente al equipo del Carlos Cousiño, según nos manifestó oficialmente un director de esta institución.

Con la adquisición de este jugador se compone enormemente el equipo de los Carlos y su llegada a Lota significa días de mayores éxitos para el fútbol lotino.

El equipo del Carlos Cousiño hará frente al cuadro del Deportivo Acevedo, equipo este último que ha tenido también buena figuración en los campeonatos de semileagues.

Los aviadores se agigantan en estos torneos y no sería aventurado decir que el Carlos puede pelegrar en su colocación.

El equipo del Acevedo es el único cuadro que se presenta al torneo con su gente antigua, no hay nuevos players en sus filas que puedan hacerle cambiar su actuación.

Los mejores hombres de estos equipos

En el Carlos figuran entre los conocidos, Carlos Venegas, perfilado todas las veces como el mejor centro medio de Lota y de honrosa figuración en el cuadro de la zona carbonífera en dicho puesto.

Venegas siempre es el inteligente eje de su cuadro en el puesto que indicamos. Desde hace algunos años se ha pretendido conquistársele para otros equipos de fuera sin poder conseguirse que el hombre abandone a esta tierra del carbón.

Se ha retirado temporalmente, mas luego vuelve a su equipo y con él el Carlos Cousiño recibe nuevo refuerzo para sus colores.

José S. Gallardo, medio zaguero, se mantiene siempre con sus buenas cualidades.

En la defensa queda Leal, también seleccionado del cuadro representativo de Lota y de la zona.

Es el backs de seguridad en la defensa.

De los delanteros hay que mencionar a Vidal, sobradamente reconocido de la afición lotina.

Por el Deportivo Acevedo vuelve nuevamente, después de algún tiempo de descanso, Carlos Aravena, zaguero izquierdo de buena actuación y potente shoot.

Aravena, por su estilo arrollador, es una especie de Fischer.

Como defensor izquierdo el hombre tiene buenas cualidades, sin embargo no sabemos por qué causa nunca ha podido ser tomado en consideración para el cuadro seleccionado.

Lo veremos esta vez resistir todo el peso de los delanteros del Carlos.

Juan Lagos, en el puesto de medio zaguero, se ha venido destacando y ahora lleva probabilidades de ser tomado muy en cuenta por su ataque persistente que no deja a los delanteros rematar un tiro con eficiencia.

Bien preparado deseamos que se presente para que haga un buen papel para su equipo.

Moraga, delantero del equipo del Acevedo, es el hombre en que más confían sus partidarios. Este atacante tiene una particularidad especial para escurrirse por entre las defensas y sorprender a los arqueros.

Si el cuadro del Acevedo se presenta a la cancha en buenas condiciones, tendremos que el partido con el Carlos Cousiño será de interés para el público asistente.

Quedan por último los cuadros de división intermedia.

Nacional Deportivo con Unión Deportivo

Con igualdad de condiciones, estos dos cuadros nos harán un partido bueno, pues estarán en situación de hacer sus jugadas con eficiencia por este motivo.

El equipo que resulte vencedor de esta última serie tendrá por delante un competidor de importancia, pues los dos cuadros de la primera rueda son potentes de por sí.

Sin embargo, en atención al corto tiempo que se dispone para estos partidos, puede presentarse la oportunidad para que alguno de estos dos últimos equipos logre salir vencedor en el tiempo mínimum y, en consecuencia, quedar en condiciones ventajosas para equiparar la resistencia de los primeros.

Esperemos las sorpresas que nos brinde este torneo y nos extendamos en un juicio para apreciar las cualidades de los jugadores y la eficiencia de los cuadros que se presenten a luchar.



Buclos, medio zaguero del «Nacional».

Terminaremos manifestando el agrado con que veríamos que estos encuentros se verificarán, además de la lucidez propia de éllos, con la debida tolerancia de parte de los jugadores para que ni una nota mala empañe el brillo de la justa.

Para ello rogamos a los jugadores prescindir del juego brusco y aceptar dentro del debido respeto los fallos de los jueces que tendrán a cargo la dirección de los encuentros.



Juan 2.° Peña, medio izquierdo del «Nacional»

AVISO

Pongo en conocimiento del público que he trasladado mi **FABRICA DE TEJIDOS DE ALAMBRE Y SOMMIERES** a la Calle Monsalve 164 (Ex edificio Arostegoy).

Especialidad en sommieres ingleses, tapizados y americanos ordinarios.

Se hace toda clase de trabajos de tapicería, como ser: sofás, divanes, sillones, etc.

Compostura de toda clase de sommieres. Se entregan a las 8 horas de haberse recibido el trabajo. Entregamos las obras garantizadas.

Precios módicos — Eliseo Amigo

ECONOMATOS

DE LA

Compañía Minera e Industrial de Chile

CADA DIA MAS

el público se convence que comiendo bueno se goza de más salud, y si Ud. quiere vivir mucho y bien, pida siempre los **insuperables** . . . . . .

FIDEOS CAROZZI

producto de los mejores trigos Candeal que se producen en el valle de Aconcagua. Se recomienda especialmente para enfermos y personas delicadas del estómago.

Agentes para la provincia:

FALGERETE, COPELLI & Cía.

ABARROTES Y PAQUETERIA POR MAYOR

CASILLA 2010 — CONCEPCION

En venta en los Economatos de la Cía. y principales almacenes de LOTA BAJO.

EL JEFE.

SASTRERIA "INFANTE"

Comercio frente a la Plaza de Armas

CASILLA 84 — LOTA

La casa más acreditada, surtida y conveniente en Lota. Importación directa de casimires de las mejores fábricas inglesas. Corte y confección de primer orden.

No olvide que la moda cambia, pero para vestir correcta y elegantemente hay que dirigirse siempre a la

Sastrería "Infante"

Manuel Infante - Cortador Sastre

GRAN PREMIO

Exposición de Sevilla

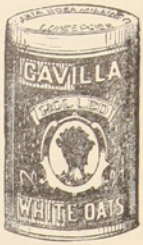

EXPOSICIÓN IBERO-AMERICANA
SEVILLA
—
JURADO DE RECOMPENSAS

TERMINADAS LAS DELIBERACIONES DEL JURADO SUPERIOR DE RECOMPENSAS, EN LAS QUE HAN SIDO EXAMINADAS Y DEFINITIVAMENTE RESUELTAS LAS PROPUESTAS FORMULADAS POR LOS JURADOS DE CLASES, REVISADAS POR LOS RESPECTIVOS DE GRUPOS, TENGO EL HONOR DE COMUNICAR A Vds. HABERLE SIDO OTORGADA LA DISTINCIÓN DE GRAN PREMIO COMO expositores DEL GRUPO 12º. - ALIMENTACION.

Su Avena machacada.

CLASE 74ª. - Productos harineros y sus derivados, féculas.

DIOS GUARDE A Vds. MUCHOS AÑOS.

SEVILLA 15 DE ABRIL DE 1930.

EL SECRETARIO DEL JURADO SUPERIOR.

F. Apellaniz

Esto es un testimonio más de la insuperable calidad de la AVENA

"GAVILLA"

Estado de la competencia de fútbol de primera división del año 1929, que acaba de terminar

CLUBES	Arturo Cousiño	Luis Cousiño	Matías Cousiño	M. Rodríguez	Ferroviario	Carl. Cousiño	C. A. Acevedo	PUNTOS
Arturo Cousiño	—	2	1	1	0	2	2	8
Luis Cousiño	0	—	2	1	2	0	2	7
Matías Cousiño	1	0	—	1	2	1	0	5
Manuel Rodríguez	1	1	1	—	2	1	0	6
Ferroviario Coronel	2	0	0	0	—	1	0	3
Carlos Cousiño	0	2	1	1	1	—	2	7
Luis A. Acevedo	0	0	2	2	2	0	—	6

Al llegar a la final quedaron en igualdad de condiciones los clubes Carlos y Luis Cousiño, con siete puntos cada uno, por lo cual debieron definir el segundo puesto, venciendo el Luis Cousiño y adjudicándose un punto por la Copa (Segundo Premio).

La Tienda Nueva

DE

Guillermo 2.º Burger

Casilla 65 - LOTA - Teléfono 18

Mantenemos siempre provisiones frescas para familias, de insuperable calidad, a los precios más bajos en plaza.

Efectúe aquí sus compras y ganará dinero.

PESO EXACTO

Reparto rápido a domicilio.

Humor

En el teatro:

—Papá, mira que cabeza tan reluciente tiene aquel señor.

—Sí, hijo mío. Es don Jacinto, que está completamente calvo.

—Debe ser muy listo...

—No tiene un pelo de tonto.

En la comisaría:

El comisario a los guardias, que acaban de investigar un crimen:

—¿Y no han encontrado nada en casa de la víctima que pudiera darnos luz?

Un guardia.—Sí, señor; hemos encontrado un encendedor.



Deberes primordiales

Una dueña de casa, para que cumpla verdaderamente con sus deberes, debe saber: que el aseo y el orden, la buena preparación de las comidas y la confección y compostura de las ropas, constituyen la perfecta dueña de casa.

En esta sección, las dueñas de casa encontrarán siempre algo que les será útil.

ALIMENTACION

Régimen para combatir el estreñimiento

Por medio de la alimentación adecuada podemos combatir el estreñimiento, y en vista de que hoy son muchísimas las personas que padecen de este mal, creemos útil indicar algo.

Son recomendables las frutas frescas en abundancia, especialmente uvas, manzanas, nísperos, ciruelas, cerezas, etc.

Muchas ensaladas, especialmente de lechugas, escarolas, achicorias, pepinos, y tomates.

Muy importante es el pan de trigo integral y la sopa del mismo; son alimentos muy eficaces contra el estreñimiento.

Bastante hortaliza cocida, especialmente espinacas, tomates y pepinos.

Hortaliza cruda y frutos oleaginosos.

No comer huevos ni leche o al menos con muy poca frecuencia. La leche fermentada es algo laxante. No se debe tampoco comer pastelería ni pan blanco, harinas finas, cacao, etc. Todos estos productos favorecen el estreñimiento.

El arroz también favorece algunas veces el estreñimiento.

Alimentos energéticos, productores de fuerza y calor

El huevo es un alimento de construcción, que por su riqueza en albúminas puede substituir con ventaja a la carne.

Los que padecen de albuminuria, del hígado y artritismo acentuado, deben evitar los huevos.

Las legumbres secas, lentejas, garbanzos, arvejas, fréjoles y habas son muy ricas en albúminas, son alimentos de formación e igualmente que los huevos reemplazan a la carne. Al mismo tiempo son constructivos y productores de energía y además tienen la ventaja de su riqueza en algunas sales minerales, como fosfatos, hierro y magnesia. Es necesario comerlas en pequeñas cantidades y masticarlas mucho a fin de evitar la pesadez y flato que tan mala fama ha dado a las legumbres.

Se recomienda comerlas más en invierno que en verano ya que en esta estación abundan las verduras tiernas.

Las lentejas son más fáciles de digerir que las arvejas y éstas más que las habas.

Las lentejas conviene a las madres que están criando porque aumentan la leche.

Deben cocerse como todos los alimentos en el agua necesaria y no lavarlos después de cocidos a fin de que no pierdan sus sales minerales.

EN HOMENAJE A LAS FIESTAS PATRIAS

La Paquetería "SALOMÓN SABAT" ubicada al lado del almacén de los señores Melo y Matamala, lanzará a la venta su gran stock de medias, pues la Paquetería "SALOMÓN SABAT" continúa siendo la **reina de las medias en Lota**, a precios rebajados a fin de que ninguna joven deje de andar con **medias de seda de fina calidad** para los días más grandes que recuerda la valiente **Nación Chilena**. Además se complace en anunciar que hemos recibido recientemente de Santiago, un **regio surtido de combinaciones para señoras, carteras y maletines** a precios regalados. Ofrecemos nuestro gran surtido en **bebillas y botones** en todas las dimensiones.

No olvidar: calle Comercio 803 y 805. Al lado del Almcén de los

Sres. Melo y Matamala

COCINA

Pollo a la catalana

Se fríen primero en aceite varios trocitos de tocino y luego se añade el pollo cortado en pedazos; cuando se haya dorado se le agrega una cebolla y dos dientes de ajo picados, así que haya tomado color se deshace en agua fría un poquito de harina, y se vierte sobre el pollo añadiendo dos o tres cucharones de caldo, luego se deja cocer todo a fuego lento.

En un mortero se machacan unas almendras con una hebrita de azafrán y la pasta resultante se deshace en agua y se añade al pollo con una hoja de laurel, sal y pimienta. Cuando ya esté próximo a servirse se le agregan papas fritas y arvejitas en conserva. Se deja al fuego un momento y se sirve cuidando de que no esté seco.

Caipiriñas a la brasileña

Se baten 160 gramos de mantequilla a la que se le incorporan 2 yemas de huevo y una clara, batidas; se le agregan 80 gramos de azúcar flor aromatizada con vainilla, 360 gramos de harina cernida y 4 cucharaditas de polvos Royal. Se revuelve bien todo y se van haciendo bolitas del tamaño de una nuez, y si la pasta está muy seca se le puede agregar una cucharada de leche. En el centro de cada bolita se hace presión con un corcho nuevo o bien un frasquito chico y van pasándose cada bolita por un batido ligero hecho con una clara de huevo; se espolvorean con azúcar granulada mezclada con maní tostado y bien picado. Se ponen en una lata untada con manteca y se cuecen a horno regular. Estando ya frías se rellena el centro con crema o mermelada.

TEATRO DE LA COMPAÑIA MINERA E INDUSTRIAL DE CHILE

—o—

CARNET CINEMATOGRAFICO

—o—

MARTES 16

«La patrulla de la muerte», interpretada por William Russell y Virginia Browne.

Una estupenda creación del coloso actor Russell, protagonizando la más vigorosa y subyugante novela policial, desarrollada en las escarpadas montañas blancas del Norte de Canadá.

JUEVES 18

14 horas.—Acto Literario Musical de las Escuelas de la Compañía Minera e Industrial de Chile.

Vermouth y noche.—«Espadas y corazones», por Ramón Novarro y Dorothy Jordán.

VIERNES 19

14 horas.—Biógrafo ofrecido por la Compañía Minera e Industrial de Chile, a las Escuelas particulares de Lota Bajo.

17 horas.—Vermouth dedicada a las Escuelas Públicas. Se exhibirá un notable programa cómico.

SABADO 20

Cuarta función de «El pirata de Panamá», con episodios cada vez más sensacionales.

DOMINGO 21

«La cara del muerto», segunda función.

Apresúrese a tomar sus localidades, pues esta sensacional serie ha obtenido el triunfo más completo en Lota.

Vermouth y noche.—«La flota réproa», por Ramón Novarro, acompañado de la genial Anita Page. La mejor cinta de aviación hecha hasta la fecha.

MARTES 23

«El hijo de la batalla», interpretado por el famoso cow-boy Tom Tyler, secundado por el famoso perro «Beans».

Una de las huracanadas creaciones del formidable vaquero y atleta, Tom Tyler.

JUEVES 25

Tarde y noche amenizadas por la orquesta.

La «Gloria American Film», presenta al público lotino la más famosa de las superproducciones alemanas: «Amoríos», por la sensual y apasionante actriz alemana Vivian Gibson, artista ésta que a eclipsado a Lya de Putti, secundada por el galán Evelyn Holt.

Es la historia de una cascada insaciable, una tentadora serpiente que estrecha sus redes y esparce el veneno en el corazón de un joven estudiante, destrozando la felicidad de otra mujer honrada y digna.

SABADO 27

Quinta función de la gran serie «El pirata de Panamá».

DOMINGO 28

Tercera función de «La cara del muerto».

Vermouth y noche.—La «Metro Goldwing Mayer», presenta a la insinuante y sensual Greta Garbo, en la apasionante cinta titulada «El beso», película donde Greta Garbo obtiene un rotundo triunfo artístico.

MARTES 30

«Billy el sonriente», por Billy Sullivan. La emocionante novela de un marino, valiente como ninguno, que salvó en cierta ocasión a un a flotilla de cazatorpederos norteamericanos de ser volada por la obra de un loco bolchevista.

Conserve los envases vacíos del delicioso

TE RATANPURO

y del exquisito

ACEITE MONTECARLO

y canjéelos por los variados, escogidos y hermosos regalos que se exhiben en el local especial del canje, calle O'Higgins 776, Concepción.

GUARDE LOS ENVASES VACIOS

SERVICIO METEOROLÓGICO DE LOTA ALTO

Observaciones registradas hasta el 10 de Septiembre y su comparación con el año anterior en igual lapso de tiempo.

TERMOMETRIA

Temperatura	A la sombra		Cielo descubierto
	1929	1930	1930
Máxima del año	30°	28°	41°
Mínima del año	4°	2°	-1°

HIGROMETRIA

Humedad del aire	1929	1930
Máxima del año	100	100
Mínima del año	29	39

BAROMETRIA

Presión atmosférica	1929	1930
Máxima del año	769	770
Mínima del año	748	746

PLUVIOMETRIA

Milímetros de agua caida	1929	1930
Total hasta la fecha	763.3	1,204.9
Total en el año	990.6	

AGUA CAIDA EN 1929 Y EN LO QUE VA CORRIDO DEL PRESENTE AÑO

	1929		1930	
Enero	78.6	milímetros	0.0	milímetros
Febrero	3.7	,,	17.9	,,
Marzo	5.1	,,	21.6	,,
Abril	26 3	,,	218.1	,,
Mayo	178.0	,,	116.5	,,
Junio	195.7	,,	287.9	,,
Julio	63.5	,,	336.1	,,
Agosto	206.6	,,	150 1	,,
Septiembre	113.5	,,	56.7	,,
Octubre	30 4	,,		,,
Noviembre	9.1	,,		
Diciembre	78.1	,,		
TOTAL	990.6	,,	1,204.9	

NO QUEDA LA MENOR DUDA QUE

"TIC-TAC"

es el mejor taller para compostura de relojes.

Todos los obreros necesitan hora exacta, por lo tanto acudan a este verdedero sanatorio de relojes.

Calle Pinto N.° 151 — Frente a la Agencia "El León"

LUIS GRANDON

DANIEL RIVAS

PINTOR DE LETRAS

Ofrece sus servicios en toda clase de trabajos concernientes al ramo.

Solicite datos en la Tienda "La Fama" de los señores González Hermanos.

Pastelería "Olimpia"

Calle Comercio 433 — LOTA — Casilla 95

Atiende pedidos de cualquier parte
Especialidad en tortas para novias y regalos

ANEXOS

Salón de Té, Chocolate y Café a toda hora.
Refrescos de todas clases. Atención esmerada

Graciano Alvarez

PROPIETARIO

TIENDA Y ALMACEN

"LA NUEVA ESMERALDA"

Ofrezco a mi clientela a precios rebajados un completo surtido en géneros, paquetería, calzado, sombreros y ropa hecha - - - -

ABARROTES

Precios especiales en las VENTAS POR MAYOR

□ □ □ □

Aviso a los dueños de autos y góndolas, que he sido nombrado, para esta región y pueblos vecinos, consignatario de los afamados

Neumáticos "GOODRICH"

□ □ □ □

DEPOSITO DE AZUCAR

de la Refinería de Penco, por cuenta de los señores Graham Rowe & Cía.

ERNESTO SAEZ F.

TELEFONO N° 32 — LOTA

"LA JEREZANA"

Calle Caupolicán N.° 5

Durante los días de Festividades Patrias, "LA JEREZANA" ofrecerá al numerosísimo público que hasta la fecha la ha favorecido, un servicio especial de HELADOS DE BOCADO.

Todo Lota sabe que únicamente "LA JEREZANA" es el único establecimiento en su género que fabrica los helados en la forma más exquisita que es dable conseguir. Nuestro sistema es único, exclusivo. Por lo tanto si usted quiere tomar algo **realmente bueno** visite "LA JEREZANA", que cuenta con dos espaciosos salones y una formidable RADIOLA "VICTOR". Música a toda hora.

Servicio especial de Té, Chocolate y Café para el 18 y 19.

JUAN JEREZ — Propietario

Calle Caupolicán N.° 5

PABLO ANTOLA — LOTA

Tiene el agrado de saludar con atención a su distinguida clientela para las Fiestas Patrias. Al mismo tiempo ofrece a precios de ocasión, muchos **saldos de mercaderías diversas;** pues, por **cambio de residencia,** tiene que liquidar durante el presente mes una mitad de todas las existencias . . . . . .

HAY:

GÉNEROS, ABARROTES, MUEBLES, PUERTAS NUEVAS, Etc.

FUERTE DESCUENTO AL POR MAYOR

Periódico ilustrado con informaciones — y fotografías de — LOTA, CORONEL, CURANILAHUE y PLEGARIAS.

LA OPINION

Publicación de la Compañía Minera e Industrial de Lota

Año VII — Lota Alto, 1.º de Octubre de 1930. — Núm. 196

Precauciones para evitar los accidentes del trabajo

Aparte de los Cursos de Primeros Auxilios en casos de Accidentes, que semanalmente se hace al personal de Mayordomos del Establecimiento de Lota, se efectúan también periódicamente reuniones o conferencias para estudiar los métodos o medidas más prácticas a fin de evitar que los accidentes se produzcan.

Más vale prevenir que curar.

Las últimas conferencias de esta clase estuvieron extraordinariamente concurridas. Asistió a ellas, además de los señores Ingenieros, Jefes de las Minas, mayordomos, etc., el delegado de la Superintendencia de Minas, Ingeniero señor Marín Rodríguez Díaz, encargado del control oficial de los servicios mineros.

En la conferencia efectuada en el salón de actos de la Escuela Matías Cousiño, después de una explicación sobre las desgracias y perjuicios irreparables que se derivan de los accidentes y sobre el aspecto social de ellos, que expuso el Jefe del Departamento del Bienestar, los Ingenieros de la Compañía, y el señor Marín Rodríguez se refirieron a los últimos accidentes ocurridos, e hicieron notar que se habrían evitado si se hubieran cumplido con toda exactitud los reglamentos dictados en materia de uso de explosivos en las minas.

Rigen al respecto disposiciones del Gobierno y de la Compañía, para enseñar los más mínimos detalles a los disparadores y demás personal del interior. Pero ocurre que los operarios por indiferencia, por dejación, por el hábito de no prestar la debida atención a las instrucciones de los superiores, por creer que es acto de valentía no adoptar precauciones en defensa de la propia vida, etc., no respetan las órdenes ni proceden con la prudencia necesaria.

La idea principal que se hizo notar en esta conferencia, fué la de que *disminuirían mucho los accidentes si los operarios pusieran el empeño debido en cumplir las medidas precautorias que constantemente le ordenan los ingenieros y moyordomos.*

Recibimos especial encargo del señor Ingeniero del Gobierno para transmitir esta idea o recomendación principal a todo el personal del Establecimiento.

D. B.

Trabajad, inventad, economizad, ahorrad sin tregua; no contraigáis más deudas; no pretendáis tanto adquirir como conservar.

Panorama Deportivo

Hemos dicho algo sobre algunos deportes que se practican con más continuidad.

Le han correspondido al fútbol, al atletismo y al tiro al blanco hacerle un pequeño comentario.

Hoy, siguiendo la misma ruta, nos proponemos decir algo sobre otros deportes de tanta o mayor importancia que los anteriores.

Nos vamos a referir a los que en nuestro concepto tienen mejor ambiente o mejor aceptación según los casos.

Un deporte favorito en todos aquellos países más adelantados del mundo es la natación.

La natación es un hermoso y saludable deporte.

Es muy fácil de aprender y sencillamente económico de practicarlo.

Pero da no se qué decir "fácil de aprender" porque esto se debe saber desde niño.

En nuestro país son contadas las instituciones que tienen una organización adecuada y muy difícilmente reglamentada.

Solamente Valparaíso, cuna de los deportes de nuestro país, se lleva la gran delantera sobre las demás importantes ciudades.

Santiago, nuestra capital, que cuenta con la mayor cuota de habitantes, le sigue en el segundo orden.

Las demás ciudades o puertos principales de la República bien poco han hecho en favor de este gran deporte acuático.

En los balnearios de importancia, en las playas cercanas a los puertos o en cualquier caletón abrigado se practica la natación pero sin los verdaderos conocimientos de rigor.

Basta que un concesionario tenga a sus órdenes el cobro de entrada a un balneario para que se permita que cualquier lego en la materia se lance al agua.

Esto no se debe permitir porque es peligroso y antideportivo.

Un concesionario debe ser garantía de todos.

Debe tener a sus órdenes un experto en natación, un verdadero profesor.

Debe contar con los elementos y útiles que son necesarios para evitar cualquier confusión o peligro en su zona.

El profesor debe guiarlos con consejos y con sus enseñanzas.

De esta manera nunca un balneario se verá desierto.

Tampoco habría que esperar la temporada de calores para ir al agua. No.

El que sabe nadar no espera que su cuerpo esté cubierto por brasas de fuego para ir al agua.

Para el que sabe nadar cualquier época del año, sea verano o invierno, se va al agua.

Tampoco espera que sea de día o den las dos o tres de la tarde para practicar este deporte.

En piscinas esto se hace de noche y es de lo más saludable.

Cipriano Pomeri.

Lota Alto, Septiembre de 1930.

Premios a los colaboradores de "La Opinión"

LA OPINION invita a sus lectores a colaborar en el periódico en las siguientes condiciones:

1.º—El artículo debe tener 200 palabras aproximadamente.

2.º—Por ahora sólo se aceptarán artículos sobre los dos temas siguientes:

a) **Precauciones que deben adoptar los trabajadores para no sufrir accidentes en las minas o talleres**; y

b) **Consejos o indicaciones útiles a las familias sobre arreglo de sus casas, higiene, economía doméstica, cuidado de sus niños, etc., a fin de mejorar las condiciones de vida y evitar enfermedades.**

3.º—Se premiarán los tres mejores artículos que se reciban en cada quincena, como sigue: Un primer premio de $ 10.—, un segundo de $ 5.— y un tercero de $ 3.—

4.º—Los artículos pueden remitirse en cualquier día del mes y serán dirigidos al **Director de LA OPINION, Lota Alto.**

HIGIENE DEL HOGAR

En una edición anterior de este periódico que la Compañía tan dignamente concede para que expongamos nuestras ideas respecto al trabajo, higiene, cultura, etc., escribí sobre "higiene personal, como complemento de salud".

Esta higiene no puede ser completa si no le acompaña un aseo general en nuestros hogares.

En nuestras casas no sólo es de gran valor que estén nuestras ropas bien limpias, pues precisa de que las habitaciones estén también muy bien aseadas, ya sea: barriendo muy bien las telarañas y desarmando los catres para que no se críen chinches, pulgas, etc., cuyos bichos, además de molestarnos, nos pueden transmitir algunas enfermedades.

Punto principal es que especialmente en nuestros dormitorios debemos "lampacear" el piso con un trapo bien mojado. Nada necesita más aseo que la pieza en que dormimos.

Todo este aseo en general se puede practicar una vez por semana y puede ser hecho por el hombre, pues la mujer no es capaz de hacerlo todo, salvo el caso que sea sola, sin familia.

Aquí en Lota Alto tenemos casas bien abrigadas, muy buenas para el invierno, pero no debemos olvidar esto: El organismo humano forma combustión, como una estufa, y que al dejar puertas y ventanas bien cerradas, inhalamos el mismo aire respirado ya de nuestros pulmones o sea el humo de la estufa humana (ácido carbónico, verdadero veneno para nuestra existencia). Por tanto debemos dejar la ventana entreabierta durante la noche, sostenida con un hilo y poniendo una cortina en la parte de abajo si no queremos que se forme corriente de aire helado.

Para esto se necesita optimismo.

Al que esto escribe le ha costado una lucha tenaz para modelar este orden en el hogar.

E. Solar L.

Lota, Septiembre 25 de 1930.

DOLOROSA EXPERIENCIA

En un breve espacio de tiempo hemos tenido que lamentar la muerte de meritorios trabajadores caídos en el cumplimiento del deber, pero, desgraciadamente, víctimas de la más censurable imprevisión, por no practicar aquella inexpugnable guardia contra accidentes: **Seguridad ante todo.**

El caso del disparador Tolentino Urra Cifuentes, que causó sin darse cuenta la muerte de su compañero Leopoldo López Viveros, no habría ocurrido si aquél hubiese observado las prescripciones del **Reglamento de disparadores**, como era de su deber.

Pero no; confiado en el destino, confiado en que a través de tantos años en el oficio nunca le había ocurrido nada, el disparador Urra se sentó tranquilamente al lado de su máquina disparadora y por no andar unos cuantos metros, por no cerciorarse de que todo estaba listo, dispara con su máquina, cuyas trágicas consecuencias todos conocemos.

Ahora la justicia, que no puede desentenderse de estos graves acontecimientos, procesa a Urra por el delito de cuasi homicidio, sin que le valgan los atenuantes de que es un trabajador antiguo y honrado...



Señor Ernesto Solar Luna

Soc. IMP. Y LIT. "CONCEPCION" — Freire esq. Castellón — Casilla 57 C. — Concepción — 1930

¡AHORRE DINERO! FUME FARO EL CIGARRILLO CON BOQUILLA ÁMBAR 20 cts.

Dolorosa experiencia y cruel enseñanza que los trabajadores que están frente a un puesto de delicada responsabilidad deben aprovechar.

Todas las faenas de interior de las minas son de por sí muy peligrosas, pero los obreros son fatalmente temerarios y a cada instante ponen a prueba sus vidas, ya porque no acacan las órdenes de sus superiores, ya porque los reglamentos son para ellos simples "patillas".

La empresa, que es la más afectada relativamente por estas desgracias, ha dictado innumerables disposiciones tendientes a combatir los accidentes en las minas. Toda clase de modernos recursos pone en juego con el objeto de evitar accidentes; pero si a estas medidas de seguridad de la Compañía no se auna un pequeño aporte de los obreros, todo será en vano; y seguiremos lamentando la pérdida de preciosas vidas, tanto para el hogar como para la Compañía.

Así como cuando una epidemia invade un pueblo y todos sus habitantes, con diversos recursos se ponen a cubierto de la acción del flagelo, así también los obreros debian combatir los accidentes, valiéndose de los reglamentos, acatando sus disposiciones, obedeciendo las instrucciones de los jefes y de los mayordomos.

La Compañía pone en manos del obrero las herramientas y al mismo tiempo un **Reglamento** claro, cuyas disposiciones han sido minuciosamente estudiadas con el fin de colocar al operario dentro de la más amplia y rigurosa situación de seguridad personal.

Conocimiento de los **reglamentos de trabajo**, obediencia de las instrucciones de los jefes y mayordomos, he ahí todo el secreto para que los obreros trabajen a cubierto de accidentes que muchas veces son mortales.

H. A. V.

CRONICA LOCAL

Ecos de la celebración del aniversario nacional en Lota

La celebración tradicional del aniversario de la Independencia Nacional hizo vivir a los habitantes de Lota momentos de intensa alegría y esparcimiento. Innumerables familias abandonaron sus hogares para dirigirse a los diversos sitios donde las autoridades de Lota Bajo y el Departamento del Bienestar del Establecimiento en Lota Alto habian organizado diversiones y entretenimientos.

El 18 por la mañana

En Lota Alto las Escuelas del Establecimiento acudieron al frente de la Tenencia de los Carabineros de Chile, donde se procedió a izar el pabellón nacional, entonando 500 voces de ambos sexos el himno nacional, acompañados por la Banda de la Compañía, mientras un grupo de soldados al mando del teniente señor Angel Cárcamo Cantin rendian los honores de ordenanza.

Verificado este acto inicial de las fiestas, la Banda de Músicos recorrió las principales calles de la población.

Hacia Lota Bajo

A las 9 y minutos una larga columna precedida por la Banda de Lota Alto y a continuación las Escuelas de la Compañía, sociedades deportivas y mutualistas del Establecimiento, se dirigieron a la Plaza de Armas de Lota Bajo a participar en el acto patriótico organizado por la comisión oficial de fiestas patrias.

En la Plaza de Armas

Numerosas instituciones obreras, establecimientos educacionales, fiscales y particulares, encontrábanse concentradas en este lugar.

A la hora indicada por el programa se dió principio al acto con la Canción Nacional que fué cantada por todo el alumnado de Lota, continuando con diversos números de canto, recitaciones, etc., descollando de entre estos números escolares la alegoría presentada por el Colegio Santa Filomena.

La disertación patriótica dictada por la profesora de la Escuela N.º 4, señorita Isaura Monsalve y la alocución patriótica a cargo del teniente de carabineros señor Roberto Saa Sánchez, fueron muy aplaudidos por el numerosísimo público asistente.

En este acto también se hizo entrega al Cuerpo de Scouts de una bandera de seda costeada por el pueblo de Lota. El señor Alcalde don Nicanor Astorga al hacer entrega del obsequio les dirigió la palabra, recordándoles los deberes que incumben al scout y cuyo cumplimiento al pie de la letra ha caracterizado siempre a todos estos cuerpos diseminados por el mundo entero. Asimismo fué aprovechado este acto para efectuar la bendición del estandarte de la Cruz Roja Juvenil del Centro Femenino "Patria y Hogar".

Sirvieron de padrinos los señores don Jorge Demangel y señora, don J. Isidro Wilson y señora, don Octavio Astorquiza y señora, doctor Alfonso Oyaneder, don Carlos Duarte y señora, visitadora social del Establecimiento señora Berta R. de Abadie, don Nicanor Poblete y señora, don Zacarías 2.º Orellana y señorita Humilde Suazo.

El desfile

Terminado el acto patriótico del cual hemos hecho mención, las autoridades organizaron el tradicional desfile que resultó lucidísimo. Participaron las siguientes instituciones:

Encabezaba el desfile la Banda Municipal, seguian el Escuadrón de Carabineros al mando del teniente señor Angel Cárcamo, Brigadas de Scouts, dirigidas por su comandante señor Santiago Vergara y Cuerpo de Bomberos "Matías Cousiño" comandado por el capitán señor Juan Perfetti Mencari; a continuación marchaban las siguientes Escuelas: Escuela Superior de Niñas N.º 8, Colegio Santa Filomena, Escuela Elemental de Niñas N.º 1, Escuela Mixta N.º 21, Escuela Superior de Hombres N.º 6 y Escuela Elemental de Hombres N.º 4; continuaban las instituciones obreras de Lota Bajo: Sociedad de Señoras "La Ilustración", Sociedad de Artesanos y Obreros, Sociedad de S. M. "Unión y Fraternidad", Sociedad de Pescadores "Juan José Latorre", Sociedad de Maquinistas y Fogoneros, Federación del Trabajo, Deportivo "Manuel Rodríguez" y "Bernardo O'Higgins" F. C.

En seguida desfilaron las instituciones de Lota Alto, con la Banda de Músicos del Establecimiento a la cabeza que en número de 31 ejecutantes pasaron ante las autoridades estacionadas al frente del Cuartel de Carabineros al son de una marcha militar que impresionó favorablemente al público.

Continuaban los establecimientos educacionales de la Compañía, Escuela de Niñas "Isidora Cousiño" y Escuela de Hombres "Matías Cousiño" con sus respectivas brigadas de Cruz Roja. A continuación marchaban las siguientes sociedades: Centro Femenino "Patria y Hogar", Centro Social de Mayordomos, Sociedad de S. M. "Ex Fundición de Cobre", "Carlos Cousiño" F. C., "Arturo Cousiño" F. C., "Matías Cousiño" F. C., "Luis Cousiño" F. C., "Nacional" F. C. y "Unión Deportivo".

El Tedéum

A continuación las autoridades y altos jefes de la Compañía pasaron al Templo Parroquial donde el Rvdo. Padre señor Morand Ohrel ofició el Tedéum de acción de gracias.

Después de esta ceremonia religiosa, la Honorable Junta de Vecinos invitó a las autoridades civiles y militares, profesorado y representantes de las colectividades obreras, a una recepción en la Sala Municipal, dándose con este acto por terminado los números oficiales de la mañana.

Los juegos populares de la tarde

Un numeroso público presenció los juegos populares al frente de la Plaza de Armas, este número fué amenizado por la Banda Municipal. La comisión compuesta por los señores Tácito Cancino, Luis Calderón Urbina, Carlos Sanhueza Villagrán y otros, cumplieron entusiastamente con su cometido, interesando a los muchachos que se resistian subir al ring. Las carreras de ensacados, en carretillas, etc., divirtieron enormemente al público congregado.

Otro tanto puede decirse de las competencias efectuadas en Lota Alto.

El acto literario de las Escuelas de la Compañía

Al igual que en otros años, un gran público se dió cita en el Teatro de la Compañía, ávido de presenciar el acto literario musical con que acostumbran las escuelas mencionadas celebrar el aniversario de la Independencia Nacional.

Todas las presentaciones de las Escuelas "Matías" e "Isidora Cousiño" fueron desarrolladas correctamente, mereciendo los aplausos de los asistentes.

En la noche

Especialmente concurrido se vió el centro de la Población, donde se quemaron hermosas piezas de fuegos artificiales.

En Lota Bajo la Plaza de Armas ostentaba una iluminación especial, viéndose en nuestro paseo principal a numerosas familias de nuestra sociedad. El biógrafo al aire libre fué otro motivo para que durante las retretas se congregara numerosísima concurrencia.

Los arcos levantados, uno a la entrada del Establecimiento en Lota Alto y otro al frente de la Oficina de Población llamaron justa-

PABLO ANTOLA
LOTA

Queda un solo mes para realizar: saldos de ropa hecha, casinetas, calzoncillos y camisas de franelas importadas, y muchas herramientas usadas, etc.

Lograr la oportunidad de un buen descuento y buenas llapas; después seguirá el mismo negocio con otra firma.

mente la atención, en especial el segundo que estaba muy bien arreglado con ramas verdes, gallardetes nacionales, banderas y letreros luminosos en colores que le daban un hermoso aspecto. Igual iluminación presentaba la Fuente de Soda.

La recepción ofrecida por la Compañía con motivo de la inauguración de las nuevas instalaciones del Casino estuvo bastante concurrida por el personal. En el momento oportuno el señor Administrador General don Jorge Demangel hizo entrega del local, contestando el jefe del Departamento del Bienestar a nombre del personal. Acto seguido se siguió un animado baile que duró hasta altas horas de la madrugada. Anotamos la presencia del señor Gerente de la Compañía don Juan Manuel Valle, señores Administradores del Establecimiento y altos jefes con sus señoras. Esta reunión social se repitió la noche del 19 con igual éxito.

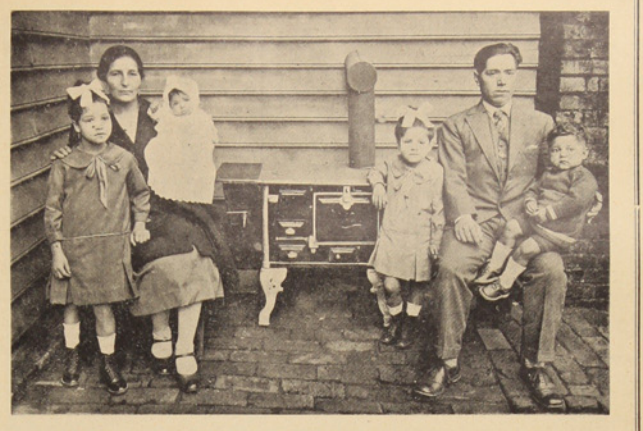

Premio Extraordinario de una cocina económica, por mejor asistencia al trabajo y casa más aseada, concedido por el Departamento del Bienestar de la Compañía Minera e Industrial de Chile, al contratista del Chiflón, señor José María Jara Contreras, que vive con su esposa Beatriz Salas y sus 4 hijos en la casa 58 norte.

El 19 de Septiembre

El número principal de la mañana lo constituyó las regatas en la bahía. Un gran gentío se congregó por los alrededores de la bahía y otro gran grupo se estacionó en el muelle fiscal lo que movió a comentario del público, dado el estado lamentable en que se encuentra.

A la hora señalada por la comisión compuesta por los señores Nicanor Astorga y Guillermo Hurtado se dió principio a las competencias náuticas. Presentaron equipos las sociedades mutualistas y deportivas de la localidad. La Banda Municipal amenizó con alegres tocatas la fiesta marítima que se prestaba con un hermoso día pleno de sol.

En la primera carrera se presentaron a dirimir supremacías las siguientes instituciones: "Luis Cousiño" F. C., Gran Unión de Maquinistas y Fogoneros y Sociedad de Artesanos y Obreros. Tres equipos formidables que iban dispuestos a adjudicarse la victoria.

Llamados a la línea y dispuestos todos los preparativos para la lucha, ante la nerviosidad del público se dió la partida, trabándose de inmediato una disputa tenaz. Sin embargo poco a poco pudo verse de entre el grupo un claro de un bote más o menos; era el equipo del "Luis Cousiño" el que se iba imponiendo gradualmente ante sus tenaces perseguidores. A la vuelta se destacó nitidamente el equipo mencionado llegando en gran forma a la meta. El "Luis Cousiño" en un loable esfuerzo había triunfado. La Banda Municipal ubicada estratégicamente en el centro de la rada de Lota Bajo—en un lanchón—saludó a los vencedores con una diana. El equipo triunfador estaba compuesto por los siguientes tripulantes, señores Narciso Leal (capitán), Pedro Leal, Carmen Moraga, José S. Rebolledo, Luis Gutiérrez y Carlos Cifuentes.

El bote que ocupó el segundo puesto de la Sociedad Gran Unión de Maquinistas y Fogoneros estaba tripulado por las siguientes personas, señores: Bernardino Suárez (capitán), Horacio 2.º Medina, Juan Guíñez, Eduardo Villagrán, Juan Marín y Antonio Vera. El bote que ocupó el tercer y último puesto, de la Sociedad de Artesanos y Obreros, estaba tripulado por los siguientes bogadores, señores: José Ceballos (capitán), Juan Soto, Jorge Fox, Pedro Paredes, Julio Moscoso y José Torres. El equipo vencedor se adjudicó una hermosa copa donada por la I. Municipalidad y $ 20.— en dinero por la Compañía y para los perdedores seis medallas para cada equipo.

En la carrera de chalupa se adjudicó el premio en dinero obsequiado por la Municipalidad y por la Compañía, la chalupa "Noreida" que veloísima se destacó del grupo triunfando en forma holgada. La chalupa "Golondrina" obtuvo el 2.º lugar, mereciendo un premio en dinero por la Compañía. La carrera de chatas también tuvo sus alternativas interesantes, triunfando la N.º 148. Con esto se dió por terminada la fiesta en este sector, dejándose para el día subsiguiente la competencia de los segundos equipos de las sociedades.

El Domingo 21 estas competencias llevaron más público por haberse puesto término al programa oficial, esta vez volvió nuevamente el "Luis Cousiño" a imponerse en las carreras con su segundo equipo formado por los siguientes bogadores: Roberto Inostroza, Juan Bravo, Abdón Moraga, Custodio Leal (capitán), José Moraga y José S. Cifuentes. En todas estas pruebas se disputaron valiosos premios consistentes en objetos de arte y premios en dinero, obsequiados por la I. Municipalidad y por la Compañía.

Muy lamentada fué la ausencia del formidable equipo de la Sociedad de S. M. "Unión y Fraternidad", que el año pasado ganó en gran forma a todos los contendores que se le opusieron. Es de sentir también la ausencia de la Sociedad de Pescadores "Juan José Latorre", entidad que tiene elementos de valer que podrían actuar en estas luchas deportivas.

El torneo organizado por el "Manuel Plaza"

Ante numerosa concurrencia y con asistencia del señor Gerente don Juan Manuel Valle, señor Administrador General don Jorge Demangel, señor Administrador del Establecimiento de Lota don J. I. Wilson, se realizó la competencia de atletismo organizada por la institución mencionada. La Banda del Establecimiento amenizó esta reunión que se efectuó en Avenida Pique Grande.

En el salto alto se impusieron los atletas Ascanio Salazar, José Sepúlveda y Desiderio Debrott.

En los 100 metros ganaron los atletas Angel Silva, Arturo Aguilera y José Sepúlveda.

En el salto largo triunfaron los siguientes atletas: Ascanio Salazar, Angel Silva y Desiderio Debrott.

En los 1,500 metros ocupó el primer puesto el atleta Desiderio Debrott que hizo el gran batatazo de la tarde al derrotar en gran forma a los consagrados Cristóbal Medina, Agustín Ramírez, Miguel Escalona y Manuel Reyno. Salto triple: se adjudicó el primer puesto el atleta Ascanio Salazar, el segundo lugar el atleta Angel Silva y el tercero Agustín Ramírez.

La posta de 200 x 4 triunfaron los siguientes corredores: José Sepúlveda, Angel Silva, Agustín Ramírez y Cristóbal Medina.

Las competencias de tiro al blanco en el Stand de la Compañía

Una regular concurrencia presenció la competencia de tiro al blanco organizado por el Club de Tiro "Luis Cousiño". El día 18 se presentaron una veintena de entusiastas a participar en el concurso de tiro libre para personas novicios en este importante deporte. Cada tirador fué cumpliendo en la mejor forma que podía con la tarea impuesta sobre un blanco ubicado a 200 metros, eliminándose paulatinamente quedaron en los puestos de honor las siguientes personas: primer puesto el señor Angel 2.º Lepe, con 77 puntos. Se adjudicó el primer premio donado por la Compañía. 2.º puesto el señor Doroteo 2.º Contreras, con 52 puntos. Se adjudicó el 2.º premio. 3.er puesto el señor Horacio Gómez, con 51 puntos. 4.º puesto el señor Víctor M. Jara, con 44 puntos.

El día 19 se inició la competencia entre socios del Club y miembros del Escuadrón de Carabineros. Los premios que se disputaron en este certamen fueron donados por la Municipalidad. Los tiros se efectuaron con fusil y carabina con blanco ubicado a 200 metros. Obtuvo el triunfo el Club de Tiro "Luis Cousiño" marcando 863 puntos por 737 que marcaron los contendores. Premios individuales. Primer premio don Víctor Barril, con 186 puntos, una copa donada por el señor Simón Pérez.

2.º premio señor Juan Lepe, con 184 puntos; una medalla enchapada.

3.er premio lo obtuvo el carabinero Pedro Salazar, con 181 puntos.

4.º premio Santiago Manríquez, con 175 puntos.

5.º premio José Rubilar, del Escuadrón de Carabineros, con 166 puntos.

6.º premio Jorge Fox, con 161 puntos.

El 20 de Septiembre se desarrolló el concurso interno de la institución con premios donados por la Compañía.

1.ª categoría: 200 y 300 metros, 1.º señor Víctor Barril, con 155 puntos; 2.º premio Santiago 2.º Manríquez, con 149 puntos.

2.ª categoría, primero el señor Humberto Rodríguez, con 73 puntos; 2.º el señor Lorenzo Hernández, con 61 puntos; 3.º el señor David Hermosilla, con 55 puntos; y 4.º el señor Oscar Manríquez, con 44 puntos.

En la noche del 19

Con la animación de la noche anterior se realizaron los diversos entretenimientos en los distintos sectores de Lota, los cuales volvieron a verse concurridísimos.

Un párrafo aparte nos merecen las ramadas que estuvieron instaladas en la cancha N.º 2 del Estadio de la Compañía, notándose un perfecto orden gracias a la celosa actuación de los carabineros.

Antes de terminar nos permitimos felicitar al teniente-comisario señor Luis Navarro Barahona, por la activa y pesada labor sostenida por el personal de carabineros a su cargo, quienes cumplieron con sus deberes en forma por demás atinada. El tráfico, que se intensificó enormemente los días de fiestas patrias, dió lugar al teniente-comisario para disponer la dirección del tránsito por el personal, ubicando un vigilante en cada esquina, evitando así posibles accidentes en la vía pública. Había momentos en que nos parecía estar en una gran ciudad, dado el gran movimiento de vehículos que atravesaban la población a cada instante.

Haga Ud. sus propias fotografías con una máquina que le **REGALAREMOS** comprando 10 :: rollos de películas ::

CASA SILVA



Delegaciones de sociedades obreras con sus estandartes y padrinos del estandarte del «Centro Social de Mayordomos», que fué bendecido en la Iglesia de Lota Alto, el 7 del ppdo.

Solemnidad revistió la bendición del Estandarte del Centro Social de Mayordomos

Diversas delegaciones de las entidades sociales de Lota se hacen representar. — Los padrinos. — En el local del Centro. — Otros detalles.

Con toda solemnidad se verificó en la Iglesia de Lota Alto, el Domingo 7 de Septiembre, la bendición del estandarte del Centro Social de Mayordomos del Establecimiento.

A las 10 horas hacia su entrada a la Iglesia el Centro de Mayordomos, con su insignia social a la cabeza. En este lugar se reunieron las demás instituciones mutualistas y deportivas, especialmente invitadas por el directorio de la entidad que nos ocupa.

Un numeroso público ávido de presenciar la bendición del estandarte, acudió al templo, llenando por completo las naves de la Iglesia.

La ceremonia estuvo a cargo del Rvdo. Padre señor Pedro Pinto, quien pronunció una admirable y elocuente improvisación.

Padrinos del estandarte fueron nombrados las siguientes personas: don Juan Manuel Valle y señora, don Jorge Demangel y señora, don J. Isidro Wilson y señora, don Octavio Astorquiza y señora, don Arnoldo Courard y señora, don Juan Brouhon y señora, don Tomás Malone y señora, don Federico Raby y señora, don Sidney Raby y señora, don Jorge Barra y señora madre, don Enrique Jolley y señora, don Guillermo Hurtado y señora, don Juan Perfetti y señora, don Juan Bull y señora y don Carlos Duarte y señora.

Se hicieron representar en la ceremonia religiosa las siguientes instituciones con sus respectivos estandartes: Sociedad de Señoras "La Ilustración", Centro Femenino "Patria y Hogar", Sociedad de S. M. "La Unión Nacional", Federación del Trabajo, Sociedad de Artesanos y Obreros, Sociedad de Obreros Ex Fundición de Cobre, Cuerpo de Bomberos "Matías Cousiño", Sociedad de Maquinistas y Fogoneros y Artes Mecánicas, Carlos Cousiño F. C., Arturo Cousiño F. C., Matías Cousiño F. C. Unión Deportivo Manuel Rodríguez y miembros dirigentes del Cuerpo de Boy Scouts de Lota.

Terminada la misa y bendición, el directorio invitó a los padrinos y delegaciones asistentes al local del Centro Social de Mayordomos, organizándose un desfile encabezado por la banda de músicos del Establecimiento.

En el hogar de los mayordomos se sirvió a los invitados una copa de champaña y en el momento oportuno el señor Miguel Ruiz, director de la institución, pronunció un discurso de ofrecimiento, cuyo texto publicamos a continuación:

Discurso del señor Miguel Ruiz

"El señor presidente de este Centro me encarga manifestar a los señores jefes del Establecimiento, delegaciones, invitados y socios en general, el regocijo que siente el Centro Social de Mayordomos al haber acompañado a la bendición del estandarte, insignia que tiene toda institución bien organizada.

Las instituciones de ayuda mutua, señores, tienen un papel importantísimo en las difíciles circunstancias en que a veces tropieza la vida humana, ayudando en forma efectiva y desinteresada a sus consocios sin distinción de ninguna especie, por tener que ceñirse a sus reglamentos muy bien estudiados.

Los socios de todas las instituciones que se cobijan bajo una insignia social deben ceñirse, señores, a la obediencia de sus estatutos para hacer de su sociedad una institución que merezca respeto y consideración de sus congéneres, pues nosotros al tener nuestra casa que nos cedió la siempre buena y generosa Compañía Minera e Industrial de Chile y llegar a tener una insignia que refleja el espíritu de unión de sus asociados, creo que hemos cumplido fielmente con nuestros deberes.

Para terminar, señores, deseo que todos los jefes del Establecimiento, sociedades y convidados, lo pasen bien en nuestra casa social para que así quede grabado en sus corazones este precioso día en que jubilosos los socios del Centro Social de Mayordomos celebran la bendición de su estandarte.

He dicho".

Al terminar el señor Ruiz fué muy aplaudido.

A continuación habló el señor Jefe del Departamento del Bienestar, quien expresó las felicitaciones de la Compañía por la importantísima obra cultural que el Centro desarrollaba en bien del personal de mayordomos, los cuales representan la porción más meritoria del elemento trabajador.

Le siguió a continuación el señor Armando Araneda, representante de la Federación del Trabajo, abundando en conceptos elogiosos para el Centro que acababa de bendecir su insignia social; terminó haciendo votos por la prosperidad creciente del Centro Social de Mayordomos de Lota.

CENTRO FEMENINO "PATRIA Y HOGAR"

Este progresista Centro en su última asamblea dió cuenta que con todo entusiasmo se celebró la formación del Círculo de Madres y la inauguración de la biblioteca con un programa literario musical que fué del agrado de la concurrencia.

Se pidió a las socias que pasen a retirar sus insignias sociales que están en poder de la presidenta.

Al mismo tiempo se dió cuenta que los diplomas también están a disposición de las socias.

A continuación se hizo saber que el mausoleo social estará terminado esta semana.

El 18 de Septiembre tuvo lugar en la plaza de Lota Bajo, como número extraordinario del programa de las fiestas patrias, la bendición del estandarte de la Cruz Roja Juvenil de este Centro, sirviendo de padrinos los señores Jorge Demangel y señora, señor J. I. Wilson y señora, señor Octavio Astorquiza y señora, señor Carlos Duarte y señora, doctor Alfonso Oyanedder y señora Berta R. de Abadié, señor Nicanor Poblete y señora, y señor Zacarías Orellana y señora Humilde de Suazo.

NO QUEDA LA MENOR DUDA QUE

"TIC-TAC"

es el mejor taller para compostura de relojes

Todos los obreros necesitan hora exacta, por lo tanto acudan a este verdadero sanatorio de relojes.

Calle Pinto N.° 151 — Frente a la Agencia "El León"

LUIS GRANDON

LA CHILEAN CINEMA CORPORATION, presenta en el TEATRO de la COMPAÑIA

a MARIA CORDA con MARCEL VIBERT

EN LA SUPERPRODUCCION DE ARTE FRANCÉS

"LA SERPIENTE RUBIA"

La historia de una mujer bella y bermosa, cuyo destino estaba sujeto a los designios y mandatos de la carne, que en ella era una fiteración prodigiosa de la Edad Pagana. Esta cinta no deben verla los espiritus afeiendrados ni los propensos a las excitaciones malsanas. — Es una pelicula de valer imponderable para los espiritus firmes y bien constituidos.

DOMINGO 5 — VERMOUTH Y NOCHE — DOMINGO 5

Para el que ahorra, el ahorro es como una pirámide: desde el vértice baja fácilmente a su ancha base, que es su prosperidad; pero el que no ahorra, tiene que subir dificultosamente hasta el vértice, que es su ruina.

Actividades del Club Nacional de Tiro «Luis Cousiño»

Se abrió la sesión a las 16 horas presidida por el señor Juan Lepe y con asistencia del vicepresidente don Victor Salgado, los directores señores Neira, Andrades, Lagos y Puente, el revisor de cuentas señor Ruiz, el tesorero señor Barril, el prosecretario señor Sanhueza y el secretario don Arturo Vidal.

Acta.— Se le dió lectura a la de la sesión anterior, siendo aprobada sin observación.

Correspondencia.— Se le dió lectura a una nota del ex presidente señor Javier Pinto.

Cuenta.— El señor presidente da cuenta de haberse puesto de acuerdo con el Comandante de Carabineros del Escuadrón de Lota, sobre el certamen por una copa de plata y 5 medallas, donadas por la I. Municipalidad para ser disputadas entre Carabineros y el club Luis Cousiño, en los días de las fiestas patrias.

El señor Barril da cuenta de ser representante de este club ante el Congreso Social Obrero.

La Tienda Nueva
DE
Guillermo 2.º Burger
Casilla 65 - LOTA - Teléfono 18

Mantenemos siempre provisiones frescas para familias, de insuperable calidad, a los precios más bajos en plaza.

Efectúe aquí sus compras y ganará dinero.

PESO EXACTO
Reparto rápido
a domicilio.

Proyecto.— El señor Víctor Salgado presenta un proyecto compuesto de 7 artículos, a saber:

Art. 1.º Que se confeccionen libretas de competencia individual, según croquis adjunto, haciéndose en ellas las anotaciones del puntaje de cada socio, ya sea en práctica o certámenes, anotándose la clasificación que le corresponda a cada uno. Estas libretas serían exigidas a cada tirador, sin cuyo requisito no podría tomar parte en ningún certamen, ya sea interno o externo.

Art. 2.º Esta libreta las vendería el Club a precio de costo y su fin sería para llevar el control y clasificación de cada socio.

Art. 3.º Que los equipos que representen en el futuro al Club se seleccionen por la clasificación mensual que arroje cada libreta.

Art. 4.º Que para el 12 de Octubre (Fiesta de la Raza) se lleve a efecto una competencia de tiro entre las sociedades mutualistas locales, con premios que se podrían solicitar de la I. Municipalidad y de la Compañía Minera.

Art. 5.º Que la inscripción para este certamen sea libre porque el objeto de él sería para atraer nuevos adherentes al Club, en forma de hacerlo grande y poderoso.

Art. 6.º Que en caso de enfermedad de un socio se haga una colecta voluntaria en su favor.

Art. 7.º Que en caso de fallecimiento de un socio activo, asista a sus funerales el equipo a que pertenecierа, equipado con fusiles cargados con 5 tiros, los que en el trayecto le harían guardia de honor y al efectuarse la sepultacion, que se haga una descarga en cinco tiempos, al mando del capitán del equipo.

El señor Barril, capitán del primer equipo, da cuenta que hará practicar desde el 10 del presente a los tiradores siguientes: V. Barril, J. Lepe, C. Zapata, S. Manriquez, F. Neira, J. Fox y J. Soto.

Renuncia.— El tesorero señor V. Barril presenta la renuncia de su cargo por no disponer del tiempo necesario para llevar sus libros en la forma que lo exige el directorio.

Acuerdos.— Se tomaron los siguientes:

1.º—Se acordó designar a los señores J. Lepe y V. Barril para que confeccionen las bases con los carabineros para el certamen de las fiestas patrias.

2.º—Se acordó retirar la representación del Club ante el Congreso Social Obrero, por prohibirlo el titulo 1.º, articulo 4.º de los Estatutos.

3.º Se aprobaron los articulos 1.º, 2.º, 3.º, 4.º, 5.º y 6.º del proyecto presentado por el señor Victor Salgado, quedando pendiente el articulo 7.º hasta consultarlo, si se podría llevar a la práctica.

4.º se acepta la renuncia de tesorero presentada por el señor Barril y en su reemplazo se nombra al señor M. Ruiz.

Aceptación de aspirantes.— Fueron aceptados como socios las siguientes personas:

Señores: Eduardo Escalona, José del C. Chávez, Adrián Hormazábal, Luis A. Burboa, Luis A. Pastor, Luis A. Sánchez, José Valencia, Víctor M. Silva y Cirilo Ruiz.

Directores de turno.— Fueron designados para el Domingo 7 los señores Sebastián Andrades, de 7 a 12 horas, y Feliciano Neira, de 13.30 a 17 horas.

No habiendo más de que tratar, se levantó la sesión a las 19 horas.

$ 1,189.20 ahorraron los alumnos de la Escuela "Matías Cousiño" en el primer semestre del presente año

Publicamos a continuación la lista de los alumnos de la Escuela "Matías Cousiño" que han hecho las imposiciones de ahorro de mayor valor en el primer semestre del presente año.

El total de lo ahorrado por los alumnos de esta Escuela en el primer semestre alcanza a $ 1,189.20. Los 19 mayores imponentes son los que anotamos como un estímulo para sus demás compañeros: Juan B. Bastías P. $ 80.—, Celso Matta S. $ 40.80, José Zapata R. $ 40.—, Juan Zapata M. $ 33.60, Juan Retamal M. $ 23.—, Camilo Cruces G. $ 22.80.—, Benedicto Urzúa Y. $ 22.80, Humberto Cifuentes R. $ 21.40, Julio Riffo A. $ 21.—, Guillermo Cáceres $ 20.—, Armando Cáceres $ 20.—, Osvaldo Alvear M. $ 19.80, Abraham Otárola $ 17.80, Sergio Navarro $ 17.60, Luis Poblete $ 17.20, Luis Burgos V. $ 17.—, Próspero Fernández S. $ 15.40, Juan Garrido G. $ 14.80 y Toribio Sepúlveda $ 12.20.

NOTAS SOCIALES

MATRIMONIO.—El 17 de Septiembre fué bendecido en la Parróquia de Lota Bajo, el matrimonio del señor Nolberto Ramírez Vásquez con la señorita Ester Márquez Villegas.

Actuaron de padrinos en la ceremonia religiosa, el señor Froilán Carrillo con la señora Rosa Bustos de Carrillo. Sirvieron de testigos en el acto civil, los señores: Froilán Carrillo y Luis Humberto Muñoz.

Después de dichas ceremonias, los padrinos festejaron a los recién desposados y acompañantes con una tertulia y baile que se prolongó hasta altas horas de la madrugada, retirándose todos sumamente complacidos de aquella reunion familiar.

Además de las arriba mencionadas, asistieron las siguientes personas, Isidora Villegas, Mercedes Vásquez: Carmen Pérez, Hortensia Valenzuela, Ana Ramírez, Laura Sáez, Guillermina Márquez, Humilde Márquez, Guillermina Ramírez, Emelina Yévenes, Criselda Vásquez, Hortensia Villegas, Matilde Ramírez, Teresa Costanzo, Lisaura Hernández, Carmela Hernández, Berta Márquez, Irene Márquez, María Becerra, Agustina Márquez, Teresa Solar; señores: Jacinto Sandoval, Pedro Soto, Pedro Sáez, Víctor Soto, Carlos Jara, Roberto Ramírez, Fernando González, Nicolás Ramírez, José Costanzo, José Perez, Clodomiro Henríquez, Lorenzo Márquez, Manuel Ramírez, Manuel Núñez, Carlos Avila y Humberto Cárdenas.

NACIMIENTOS.—Ha venido al mundo una hijita del señor Juan Chávez Higuera y de la señora Benita Novoa de Chávez.

—Un hijito del señor Leopoldo Palma y de la señora Isolina Pérez de Palma.

—Una hijita del señor Abel Moraga y de la señora Adriana Larenas de Moraga.

—Ha nacido una hijita del señor Eleodoro Espinoza y de la señora Carmen Acuña de Espinoza.

—Una hijita del señor José Luengo y de la señora Rosa Ortiz de Luengo.

VIAJEROS.—Regresó de Los Angeles, después de haber prest do su servicio militar en el Regimiento de Infantería «Pudeto» N.º 12, el señor Luis Escobar Fuenzalida.

—Estuvo de paso en ésta, procedente de la Escuela de Carabineros de Santiago, el aspirante a oficial señor Miguel Fernández.

—Procedente de Penco la Directora de la Escuela Superior de Niñas N.º 8, señorita Josefina Bastidas.

—De Concepción la señorita Elena Escobar Pérez.

—A Santiago el señor Guillermo Brown, Estudiante de la Universidad Católica.

—Se dirigió a Concepción el señor Guillermo Molina.

—A Valparaíso el señor Julio Hurtado Iluffi.

—Ha regresado de la Capital el señor Jorge Barra Binney acompañado de su esposa, señora Matilde Z. de Barra.

—A Concepción las señoritas Magdalena y Ester Araneda S.

ENFERMOS.—Continúa mejor de salud, el señor Celedonio Bull, empleado de la Sección Seguro Obrero del Departamento del Bienestar.

—Ha experimentado una notable mejoría, el señor Nolberto Canales Saavedra, radiotelegrafista del vapor «Don Alberto».

—Mucho mejor sigue la señora Marie de Courard.

—Se encuentra hospitalizado el señor Adolfo Pastor Merino.

—Continúa mejor de salud el señor Juan Gourdet Fuentes.

—Mejor de salud la niñita Adriana Ibieta.

—Restablecida se encuentra la señora Rosa Araneda viuda de Dupuy.

SASTRERIA
—DE—
ERNESTO DEL C. MORA
Frente a la Tienda "La Campana"
CALLE COMERCIO

Es la Sastrería que se distingue por la esmerada atención que recibe el cliente, como también por el esmero de las confecciones que se ejecutan.

LA CALIDAD DE LOS CIGARRILLOS
CINE
OVALADOS GRUESOS DE 50 cts.
HA CIMENTADO SU PRESTIGIO
Elaborados por la Cía. Chilena de Tabacos.

DEPORTES

25 AÑOS

Recorrer un cuarto de siglo para una institución deportiva es tarea difícil y llena de escollos.

Haber empezado por echar los cimientos del deporte en Lota y cultivar a través de los años las actividades del músculo, es lo que ha correspondido a la decana del fútbol lotino.

El club "Manuel Rodríguez" de Lota cumplió veinticinco años de labor intensa el 24 de Septiembre de 1930.

Y las bodas de plata encuentra a esta activa institución deportiva de la localidad en un buen pie.

Ha culminado sus actividades con la presentación de un conjunto digno de Lota en los recientes encuentros.

Queremos felicitar especialmente por intermedio de LA OPINION a la muchachada del Deportivo "Manuel Rodríguez" en este aniversario de tanta importancia para los colores del club.

Y aplaudimos la labor de aquellos inspirados fundadores que hace veinticinco años atrás quisieron cobijar bajo los colores de los negro-blanco a los cientos de aficionados deseosos de cimentar la institución y de crear nuevas actividades al deporte futbolístico en pañales en aquellos tiempos.

Quedan en Lota algunos de aquellos inspirados entre los cuales merecen mencionarse especialmente los hermanos Arriagada, Gómez y otros que no recordamos, aparte de los diseminados a través del país por razones de trabajo y hasta los cuales debe llegar el saludo cariñoso de los cientos de aficionados que mantienen la institución en el relevante pie de bienestar en que se encuentra.

Nuestras sinceras felicitaciones, pues, en nombre de nuestro periódico, a los socios del club "Manuel Rodríguez" que en la fecha indicada cumple veinticinco años de una vida pródiga en buenas actividades para el club.

Seguir siempre adelante bregando con entusiasmo por que la institución sea aún más grande y haga honor al deporte local, son los deseos de nuestro periódico en este aniversario de especial interés para los colores de los guerrilleros.

POR EL DEPORTIVO
"MANUEL RODRIGUEZ"
¡RASH!

500 RELOJES "PIQUE GRANDE"

Buena máquina, ancla irrompible, bonita tapa grabada.
Barato, pues la vendemos por sólo $ 19.—; garantizado.
El reloj del caballero, del colegial, del militar, del marino, del profesional, del agricultor, del minero, del obrero, del empleado, y del jefe.

RELOJERIA BARBIER

Unica casa que vende el reloj "PIQUE GRANDE" que nunca falla.

Los acontecimientos deportivos de la 2.ª quincena de Septiembre.— Grandes actividades en nuestros campos de juego.— La atracción de las fiestas patrias la constituyó el partido de la selección lotina con el potente cuadro santiaguino «Audax Italiano».

Como informamos en nuestro número pasado, nuestros campos de juego fueron testigos de grandes acontecimientos deportivos durante los días de fiestas patrias.

Un crecido número de aficionados se dió cita durante los días 18, 19 y 21 para presenciar los partidos de semileagues organizados por la Liga de Lota y en los cuales se disputaron valiosos premios donados por la Compañía Minera y Municipalidad de Lota.

Estos encuentros no se pudieron terminar durante los días indicados, pues los partidos se hicieron largos debiendo jugarse en varios de ellos pesados tiempos adicionales.

Los encuentros debieron empezarse el día 18 por la tarde y continuar, como decimos, el Domingo 21 de Septiembre.

De las actividades desarrolladas durante estos partidos pudimos apreciar algunos jugadores que presentaron los cuadros de primera división.

Son elementos valiosos para el deporte local y con esto los partidos de la próxima temporada tendrán mayor atracción para la afición local.

Vamos a hacer un ligero comentario de los partidos efectuados para diseñar los futuros campeones de estos encuentros.

PRIMERA RUEDA

Deportivo Manuel Rodriguez con Luis A. Cousiño

Fueron los encargados de romper las actividades del torneo. El partido se dió comienzo a las 13.30 horas en punto y numerosos aficionados llegaron a la cancha cuando los cuadros habían casi completado su tiempo reglamentario.

Debemos hacer presente que los programas oficiales de festejos señalaban las 14 horas para esta competencia.

Conforme a nuestro pronóstico fué, sin dudas, el mejor partido de la competencia.

Las fuerzas equiparadas de ambos equipos hicieron un partido movido en el que primó sobre todas las cosas una excelente combinación de las líneas de ataque.

El cuadro del Rodriguez abrió el escore al terminarse el primer tiempo y ya creíamos en una buena chance para clasificarse después de haber vencido al potente cuadro del Luis.

Con esta ventaja los guerrilleros mantuvieron un asiduo ataque a la valla del Luis en que debió Jofré trabajar fuerte para alejar los peligros encabezados por Oliva y secundado eficazmente por Aravena y Sealls.

En esta situación Leal encabezó un ataque a fondo que trajo como consecuencia la caida de la valla de Venegas.

Habíase empatado durante los treinta minutos de juego. Tornóse aquí un partido que fué decayendo en entusiasmo, pues los jugadores agotáronse por el fuerte tren de la lucha.

Los equipos que actuaron:

Rodriguez: Venegas, Araneda, González, Henriquez, Núñez, Aravena, Sealls, Soto, Oliva, Vargas y Aravena.

Luis Cousiño: Urra, Valdebenito, Jofré, Soto, Salinas, Leal, Vega, González, Leal, Apablaza y Zapata.

Los escorers: Aravena del Rodriguez y Zapata del Luis.

Matías Cousiño con Arturo Cousiño

A continuación los equipos amarillo y verde entraron al Estadio. Movidas las primeras actividades del encuentro, el Arturo no podía organizar sus líneas en forma eficaz ante el ataque rápido de los delanteros del Matías.

Peña, centro delantero del cuadro verde llevaba el balón por entre las defensas del Arturo, haciendo empalmar a Carvajal que cuotidiaba como siempre la zaga del Arturo.

Miranda, el buen arquero de los Arturo, devolvió algunos buenos tiros de los delanteros del Matías. Sáez combinándose con Peña lograron burlar en una ocasión a Garrido del Arturo y correrse, perdiendo una buena oportunidad, pues el arquero de los Arturo quedó solo frente a su arco.

La línea de ataque de los Arturo llegaba a la zaga del Matías, pero era repelida por Torres y Sáez.

Una falta dentro del área penal dió el triunfo al Matías. Notamos la indecisión del señor Vargas para cobrar el tiro de castigo, pues recurrió al público en demanda de ayuda.

Servido el tiro el Matías eliminó al Arturo, pues la pelota encontró las redes.

Los equipos que actuaron:

Arturo Cousiño: Miranda, Carvajal, Parra, Flores, Garrido, Cuevas, Quiero, Flores, Vega, Aranda y Riquelme.

Matías Cousiño: Luna, Torres, M. Sáez, Sepúlveda, Luna, González, Garrido, Novoa, V. Peña, Sáez y Derbe.

Un **comentario corto.** Reprochamos la intención manifiesta de Carvajal para marcar a un jugador del Matías después que éstos obtuvieron la victoria.

Nuestra censura severa para Carvajal.

Carlos Cousiño con Deportivo Acevedo

Este partido fué también efectuado durante el tiempo reglamentario de los treinta minutos de juego.

El cuadro del Carlos sin ser una novedad venció al Deportivo Acevedo por la cuenta de dos tantos a cero.

El partido fué movido hasta cierto punto, pues los Acevedo des-

Una declaración que enorgullece a Lota fué hecha por el director de la delegación del Audax Italiano

El señor José M. Ghiardo C. era el director de la delegación del Audax Italiano y en cierto pueblo fué informado de que el público lotino era partidarista e inculto en sus apreciaciones.

Con este dato, los visitantes, llegaron recelosos a Lota y preguntaron de inmediato sobre la efectividad de estas declaraciones.

Los que acompañaban a la delegación le manifestaron que ellos mismos podrían apreciar en la cancha y desmentir más tarde lo aseverado por los deportistas del pueblo a que hacemos indicación.

Después del partido y al ser interrogado por un diario penquista el señor Ghiardo manifestó lo siguiente que reproducimos para conocimiento de muchos de aquellos aficionados a los cuales puede habérseles escapado la lectura:

«Hemos encontrado elementos deportivos muy destaca-
« dos, como sólo sabe producirlos la zona penquista y carbo-
« nífera.

—¿.....?

«Sobre eso nuestra opinión colectiva es clara y precisa.

«En Talca encontramos un público bastante culto, lo
« contrario del de Talcahuano, que es pasionista y parcial en
« toda la línea, lo que no perjudica tanto al cuadro contrario,
« como al prestigio deportivo de ellos.

«Pero de donde nos *llevamos la mejor impresión en este
« sentido es de Lota.* Considero el público lotino como el más
« culto, y lo pondría como ejemplo en todo Chile, en cuanto
« a cultura y a conocimientos sobre esta rama del deporte. Son
« muy entendidos y saben premiar sin pasionismo las buenas
« acciones de uno y otro bando. Con deportistas así, no cabe
« esperar otra cosa que el futbol ha de experimentar progresos
« a pasos agigantados. Esa es nuestra última palabra. Nos
« falta sí palpar al público penquista de ahora. Tenemos refe-
« rencia de él, lo hemos visto antes y creo que hoy nos lleva-
« remos la misma impresión que del de Lota y quizás mejor».

pués de la obtención del segundo tanto decayeron en su entusiasmo y sólo se limitaron a defenderse de una mayor cuenta.

El Carlos Cousiño por su parte demostró las buenas centradas de Aravena que dieron buen resultado, perforando por dos veces el arco de los Acevedo.

En la línea delantera se pudo apreciar con un poco de eficacia el entendimiento de los rojos encabezados por Ramírez. Este jugador necesita mayor ligereza en sus actividades, detalles que son preciosos para un buen director del ataque.

En el Acevedo se demostró trabajador como siempre el zaguero Aravena.

El resto del conjunto parecía fuera de preparación.

Los equipos que actuaron:

Carlos Cousiño: Vega, Jara, Vargas, Gallardo, Venegas, Carrasco, Aravena, Figueroa, Ramírez, Acosta y Aravena.

Deportivo Acevedo: Herrera, Cáceres, Aravena, Henríquez, Figueroa, Lagos, Alegría, Moraga, Peñailillo, Rojas y Rivas.

Deportivo Nacional con Unión Deportivo

Este partido jugado casi al terminarse la tarde sirvió para conocer una vez más que en las esferas de la división intermedia contamos con hombres bien preparados en las actividades del balón.

Los rápidos muchachos de los cuadros que diseñamos lucieron buenas combinaciones y pudo clasificarse dentro de la rueda semifinalista el equipo del Unión Deportivo que llevó con más eficacia sus jugadas.

Los jugadores del Nacional por otro lado se defendieron y amagaron en varias ocasiones la valla del Unión Deportivo sin lograr aprovechar las jugadas para equiparar el encuentro.

SEGUNDA RUEDA

Rodríguez con Luis

Esta verificóse el Domingo 21 de Septiembre, debiendo entrar a la cancha los equipos del Luis y Rodríguez que no pudieron definirse en la primera rueda.

Se notó de inmediato el cansancio producido en los hombres de los guerrilleros, pues cinco de ellos debieron actuar en el entrecuidades del 19.

Después de una lucha tesonera pudieron los Rodríguez vencer al Luis por la cuenta mínima.

Carlos Cousiño con Unión Deportivo

Los preparados muchachos del Unión Deportivo presentaron gran combate al cuadro del Carlos.

Sus líneas se movían con eficacia y llegaron varias ocasiones a hacer peligrar la valla defendida por Vega.

No obstante los Carlos insistieron para probar al guardameta de los Unión Deportivo y procurar afianzar la victoria para la colocación final de la competencia.

No se hizo esperar el tanto de la victoria y el centro de los Carlos encargóse de abrir la cuenta a favor de su club.

Matías Cousiño con Rodríguez (Semifinal)

Este encuentro que debiera haber sido el más brillante de la tarde deportiva por las condiciones en que se encontraban las fuerzas de ambos equipos antes de la competencia, no rindió los frutos que se esperaban y los muchachos de los cuadros en lucha actuaron flojamente siguiéndose a continuación un largo espacio de tiempo en que el partido ya pesaba sobre el mismo público.

En una cargada de los delanteros del Matías, González, del Rodríguez, sufrió una pifia, lo que aprovecharon los delanteros verdes para batir a Venegas.



El Audax Italiano de Santiago y los componentes de la selección de Lota, antes de iniciar el gran partido que se jugó el 19 de Septiembre en el Estadio de la Compañía Minera e Industrial de Chile. El jugador indicado con una X es el célebre Guidici, que actuó una temporada por el famoso Peñarol de Montevideo (Uruguay).

La visita del conjunto italiano a Lota.— El cuadro del Audax de Santiago ha venido en jira deportiva hasta nuestro pueblo y los lotinos supieron corresponder a la gentileza de esta embajada del deporte.

Como un número "extra" y por el cual debemos felicitar a los dirigentes lotinos, se nos presentó el Viernes 19 de Septiembre al cuadro del poderoso club santiaguino, el Audax Italiano.

Dicho equipo debió medirse con el cuadro de la Asociación lotina, de lo cual se hizo un partido que ha dejado grata memoria entre los que tuvieron oportunidad de presenciarlo.

Después de la actuación que le había cabido al club visitante ante el conjunto del Gente de Mar, en cuyo equipo figuran algunos seleccionados de Talcahuano, el público creyó en una aplastante derrota del cuadro local atendiendo a la performance rendida por este conjunto en Coronel el Domingo anterior.

Sin embargo el cuadro constituido nos hizo una buena presentación de buen fútbol y puso en jaque a las fuerzas del cuadro visitante que debieron trabajar fuertemente para comparar el partido durante los sesenta minutos de juego (se jugó este tiempo por acuerdo, entendemos, de ambos conjuntos).

El partido diseñado a corto espacio

Los primeros momentos de actividades fueron de nerviosidad para el cuadro lotino influenciado posiblemente sus hombres por la calidad del conjunto que nos visitó.

Partieron los lotinos encabezados por Ramírez y fueron rechazados casi de inmediato por Frutero, el capitán del cuadro verde.

Giudice, el internacional y desconocido jugador para los lotinos, era motivo de curiosidad para el público asistente.

Sin embargo Venegas, centro medio lotino, se percató indagando por aquí y por allá y ya en conocimiento de él no se apartó ni un momento, obstaculizándole la labor.

Los lotinos se han estado posesionando del terreno y ya sus embestidas son más precisas, obligando al defensor de la valla del Audax a devolver algunos tiros.

El goal lotino

Se ha estado jugando más o menos equiparado durante ocho minutos cuando Scalls emprende una corrida y pone en peligro a la valla del Audax.

Devuelto el balón al centro insisten los lotinos y Soto se corre por su ala largando un buen centro que el arquero de los italianos no alcanza a tomar en el preciso momento que Vega se entra como una exhalación y convierte el tanto para los colores lotinos.

El empate no se hace esperar

Ante los aplausos del público y la sorpresa de los jugadores del Audax se reinicia el juego y los lotinos continúan presionando, obligando a un trabajo arduo a la defensa de los visitantes.

La línea delantera del Audax imprime un rumbo diverso a sus combinaciones y vemos a sus ágiles desviar el balón en forma precisa.

Consecuencia de esta táctica: Giudice en un arranque pasa a Venegas y desde larga distancia des-

ECONOMATOS
DE LA
Compañía Minera e Industrial de Chile

Recién acabamos de recibir un gran surtido en
ALPARGATAS
para señoras, hombres y niños a precios sumamente rebajadísimos

Ofrecemos una gran variedad en
CORBATAS
colores para todos los gustos

Calzado de lujo para señoras,
Calzado de última novedad para hombres,
Calzado de color para niños.

VISÍTENOS Y CONSULTE NUESTROS PRECIOS.

EL JEFE.



LOS CAFES "TRES MONTES" - SIEMPRE LOS MEJORES

SOL — PAULISTA — ECUADOR — BAHRE — ORO — GRAN CAFE — PERLA

CUIDESE DE LAS IMITACIONES — RECHACE LO QUE SE DICE SIMILAR

DE PRIMERA CALIDAD — TRES MONTES



Vega,
interior izquierdo de la selección de Lota, que actuó en contra del Audax italiano de Santiago, el 18 del mes próximo pasado, y que marcó el primer y último tanto de la tarde.

pide un fuerte tiro que Venegas aún cuando se lanzó al suelo no pudo evitar. Se había producido el empate.

Los italianos presionan fuerte a Venegas

Con la obtención del empate los italianos se armonizan cada vez



Carlos Venegas,
que actuó en gran forma en el encuentro del 19 de Septiembre.

vez más y Venegas, el gran arquero lotino, salva su arco de tiros estupendos, clasificándose como un científico guardameta.

Lo vimos desviar un tiro seguro que ningún arquero podría haber barajado. Solamente el buen ojo de nuestro mejor guardameta salvó a Lota de una derrota.

El partido terminó con la cuenta anotada de un tanto por lado.

SERVICIO METEOROLÓGICO DE LOTA ALTO

Observaciones registradas hasta el 25 de Septiembre y su comparación con el año anterior en igual lapso de tiempo.

TERMOMETRIA

Temperatura	A la sombra		Cielo descubierto
	1929	1930	1930
Máxima del año	30°	28°	41°
Mínima del año	4°	2°	-1°

HIGROMETRIA

Humedad del aire	1929	1930
Máxima del año	100	100
Mínima del año	29	39

BAROMETRIA

Presión atmosférica	1929	1930
Máxima del año	769	770
Mínima del año	748	746

PLUVIOMETRIA

Milímetros de agua caida	1929	1930
Total hasta la fecha	807.1	1,207.3
Total en el año	990.6	

AGUA CAIDA EN 1929 Y EN LO QUE VA CORRIDO DEL PRESENTE AÑO

	1929		1930	
Enero	78.6	milímetros	0.0	milímetros
Febrero	3.7	,,	17.9	,,
Marzo	5.1	,,	21.6	,,
Abril	26.3	,,	218.1	,,
Mayo	178.0	,,	116.5	,,
Junio	195.7	,,	287.9	,,
Julio	63.5	,,	336.1	,,
Agosto	206.6	,,	150.1	,,
Septiembre	113.5	,,	59.1	,,
Octubre	30.4	,,		,,
Noviembre	9.1	,,		
Diciembre	78.1	,,		
TOTAL	990.6	,,	1,207.3	,,

Hora de la plea y bajamar en el puerto de Lota, desde el 1.o al 15 de Octubre de 1930.

Arreglada a la Hora Oficial

Fecha	PLEAMAR	BAJAMAR	PLEAMAR	BAJAMAR
1.º	5 34 A. M.	11.47 A. M.	6.00 P. M.	0 17 P. M.
2	6 41 ,,	0 54 P. M.	7 10 ,,	1 22 A. M.
3	7 25 ,,	1 38 ,,	7 53 ,,	2 09 ,,
4	8 07 ,,	2 20 ,,	8 52 ,,	2 48 ,,
5	8 47 ,,	3 00 ,,	9 15 ,,	3 28 ,,
6	9 27 ,,	3 40 ,,	9 55 ,,	4 10 ,,
7	10 00 ,,	4 10 ,,	10 28 ,,	4 38 ,,
8	10 20 ,,	4 33 ,,	10 48 ,,	5 02 ,,
9	10 55 ,,	5 08 ,,	11 25 ,,	5 36 ,,
10	11 35 ,,	5 48 ,,	0 04 A. M.	6 17 ,,
11	0 24 P. M.	6 37 ,,	0 52 ,,	7 05 ,,
12	1 17 ,,	7 20 ,,	1 55 ,,	7 58 ,,
13	2 14 ,,	8 27 ,,	2 32 ,,	8 55 ,,
14	3 14 ,,	9 27 ,,	3 32 ,,	9 56 ,,
15	4 15 ,,	10 28 ,,	4 33 ,,	10 54 ,,

FOTO SILVA

Este entusiasta comerciante lotino y profesional del arte fotográfico ha estado ofreciendo a la afición local su concurso desinteresado para que los deportistas cuenten con su fotografía y nos la ha ofrecido gentilmente para nuestro periódico.

En atención a este gesto de Foto Silva podremos ofrecer a nuestros lectores las crónicas deportivas ilustradas con las principales figuras del deporte lotino.

Agradecemos al señor Silva en nuestro nombre como también en el de los deportistas de la localidad los cuales ya hacen popular al conocido «lente» local.

RADIO

Pida precios y pormenores sobre RADIOLAS, ELECTROLAS, de la famosa marca RCA.

Agencia de Libros y Revistas de todas clases y se todo el mundo

JACOBO PUCHEU G.
Agente Autorizado
LOTA-ALTO, Casilla 8
Calle Población

Servicio de Peluquería de LOTA ALTO

Se previene a los padres de familia que la Peluquería atenderá con preferencia a los niños los días Miércoles en la tarde. Pueden mandarlos ese día en la seguridad de una pronta atención, pues el resto de la semana se dedicará a las personas adultas.

El Concesionario.

PIDA USTED EL FAMOSO LIENZO MAPOCHO Por su precio y calidad no tiene COMPETIDOR

Los mejores cigarrillos de tabaco Virginia

"JOCKEY CLUB"

60 ctvs. PARA LOS QUE SABEN FUMAR 60 ctvs.

Periódico ilustrado con informaciones y fotografías de LOTA, CORONEL, CURANILAHUE y PLEGARIAS.

LA OPINION

Publicación DE LA Compañía Minera e Industrial de Chile

Año VII — Lota Alto, 15 de Octubre de 1930. — Núm. 197

Reminiscencias históricas

El descubrimiento de la América por Cristóbal Colón

12 de Octubre de 1492

Principios del insigne navegante.—Colón en Portugal.—Hacia España.—Cristóbal Colón en memorables discusiones sostenidas en la Corte de España hace triunfar su tesis.—La reina le confía el mando de la escuadra.—La travesía.—Por fin el triunfo.—Al regreso es recibido triunfalmente por el pueblo español y por los soberanos.

Cerca de veinte poblaciones de Italia se han disputado la honra de haber sido la cuna del gran navegante que asombrara al mundo de aquellos tiempos con su gran descubrimiento de colosales extensiones de tierra, que hoy ostentan grandes ciudades, fértiles campos, industrias por doquier, naciones organizadas a la altura de las viejas naciones de Europa.

La mayor parte de los historiadores señalan como más probable el año 1450 como fecha del nacimiento.

El padre de Colón ejercía en aquellos tiempos la profesión de cardador de lana, que era en aquel entonces una profesión liberal y casi noble, y como la fortuna le fuera adversa, tuvo que emprender algunos pequeños negocios, tales como el establecimiento de un comercio de quesos y otros semejantes. Sin embargo, en medio de las estrecheces, no fué relativo esmero de la educación de sus hijos.

Colón continuó sus estudios en la Universidad de Pavia, donde siguió sus inclinaciones por las ciencias útiles para la vida del mar, estudió Geometría, Geografía, Astronomía y el arte de navegar.

Recorrió primero el Mediterráneo, haciendo un viaje después a la Islandia; y como la afición a los descubrimientos empezaba a ser general, el buque en que él iba pasó por el norte de Islandia y adentrose unos grados en círculo polar. De vuelta a su patria, entró al servicio de un famoso marino, que combatía a menudo con los turcos y los venecianos, y a su lado se perfeccionó en el arte de la navegación, y se acostumbró a los peligros de la guerra.

Cierto día, habiendo salido del Mediterráneo, y hallándose a la altura del Portugal, trabó combate con las caravelas venecianas, incendióse su nave y Cristóbal Colón, que era un excelente nadador, arrojóse al agua y llegó a tierra sano y salvo.

Fué, pues, un desastre, lo que arrojó a Colón a las costas del Portugal. Ningún país podía servir mejor a su genio y a su audacia. Aconsejado por sus compatriotas se resolvió Colón a quedarse en aquel país, donde contrajo matrimonio.

Colón abrigaba la idea de que la tierra era redonda, y que navegando hacia el occidente tendría que llegar al mismo punto de partida por el oriente.

Estas ideas las hizo llegar al trono de don Juan II, rey de Portugal, para llegar a las Indias por el Occidente. El rey sometió el proyecto a una comisión de astrónomos, que lo rechazó unánimemente como absurdo. Fracasado en Portugal resolvió trasladarse a España, donde la suerte lo ayudó, obteniendo el franco apoyo de Isabel la Católica, la que consiguió, después de la conquista de Granada, que se le confiase una escuadrilla compuesta de tres naves, al audaz marino.

La escuadrilla estaba compuesta por la Santa María, la mayor de todas mandada por Colón, que había sido nombrado Almirante; la Pinta, la más ligera, a cargo de Martín Alonso Pinzón, y la Niña, de velas latinas al mando de Vicente Yáñez Pinzón. Iban en ella además de los tres capitanes, cuatro pilotos, un inspector general, un alguacil mayor, un escribano real, un cirujano, un médico, algunos amigos y criados y noventa marineros, éstos últimos casi todos gentes de mala vida.

El 3 de Agosto de 1492 partió la escuadrilla del puerto de Palos, en busca del camino que diera con las Indias, marchando hacia el Occidente. El sueño de Colón empezaba a realizarse.

La travesía del Atlántico duró dos meses; por otra parte, todos sabemos que temió haberse engañado; que tuvo que reprimir el descontento de la tripulación que llegó a amenazarle de muerte; y que pidió a sus marineros que le concedieran un plazo de tres días y que, si transcurrido ese tiempo no descubría tierra, volverían a España. Todas las señales, empero, indicaban ya la proximidad de tierra y, en efecto, en la madrugada del Viernes del 12 de Octubre de 1492, se descubría, no las Indias que buscaba Colón, sino un colosal continente que, con notoria injusticia, se llamó después América.

No obstante el descubridor persistió en su error, y al pisar la isla descubierta, llamada Guanahani por los naturales y denominada San Salvador por él, creyó haber llegado a la India, e indios apellidó a sus habitantes.

El viaje de vuelta fué más desgraciado que el de ida, y Colón, obligado por la dureza de los temporales, tuvo que desembarcar en las Azores, donde el Gobernador quiso prenderlo por el sólo hecho de ser extranjero y de navegar por mares que pertenecían exclusivamente a los portugueses.

Otra tempestad lo obligó a arribar a Lisboa, y como si no bastaran los obstáculos opuestos por la naturaleza, estuvo a punto de ser asesinado en Portugal; algunos pérfidos consejeros dijeron al rey que mandase dar muerte al descubridor, si no quería que lo mataran ellos; pero Juan II, lejos de consentir en semejante infamia, trató al Almirante con suma deferencia y le dejó partir libremente para España, adonde llegó el 15 de Marzo.

Recibido Colón con inmenso júbilo en el pequeño puerto de Palos, se puso en camino para Barcelona, donde se hallaban los reyes.

En el camino, por donde quiera que iba, llenaban los habitantes de los países circunvecinos los campos y los pueblos. En las ciudades grandes, las calles, las ventanas y balcones estaban cubiertos de espectadores que poblaban los aires con sus aclamaciones, y de continuo le cerraba el paso una multitud que se apiñaba, ansiosa de verlo a él y a los indios, cuya apariencia excitaba tanta admiración como si fueran naturales de otro planeta.

A mediados de Abril llegó Colón a Barcelona, y su entrada en aquella ciudad, convienen todos los historiadores en que se asemejó en su pompa y magnificencia á la de los caudillos triunfantes en la antigua Roma, a la más gloriosa de cualquier hombre.

Un aspecto muy interesante de la campaña contra el alcoholismo

Es indudable que se observa en todo el país un gran progreso en la lucha contra el repugnante vicio de la embriaguez.

Ya no se ven por las calles, como antes ocurría, esos espectáculos, impropios de un país civilizado, en que uno o varios borrachos interrumpían el tráfico, insultaban a los transeuntes y molestaban en mil formas a todos los que tenían la desgracia de acercarse a ellos.

El desarrollo alcanzado por la cultura física, el fomento de la instrucción popular, y muchos otros factores han influído en la disminución de la ebriedad, y han eliminado de las costumbres de nuestro pueblo esas escenas vergonzosas.

Poco a poco se ha formado el criterio de que un *hombre ebrio es algo lamentable, que sólo inspira lástima o desprecio o indignación.*

En ningún caso debe exhibirse el hombre ebrio como una diversión, como factor de entretenimiento y mucho menos como sujeto cuyas palabras o gestos deban llevarse a los espectáculos públicos en escena destinado a provocar risas o aplausos.

La repulsión que inspire la ebriedad ha de ser unánime y constante.

Un distinguido sociólogo,—Mr. Leckzins —ha dicho que cuando una nación logra inculcar en la masa popular el desprecio profundo y unánime a la ebriedad, ha conseguido por ese solo hecho, la mitad del triunfo en la batalla contra el alcoholismo.

Corresponde a todos los ciudadanos conscientes, y muy en especial a los educadores de la niñez, considerar este aspecto del problema y procurar por todos los medios posibles que se forme el criterio de sus alumnos en conformidad a las ideas indicadas. En las clases, en los paseos y fiestas que organicen, deben aprovechar toda ocasión de inculcar al niño la más absoluta repugnancia y desprecio por el ebrio.

B.

FOTOGRAFIA HERRERA

Avisa a su distinguida clientela, que ha trasladado su taller fotográfico a la calle Condell N.° 141 (Ex-local de la Sociedad de Maquinistas y Fogoneros.

Ofrece sus servicios a los **particulares** y **sociedades.** La única fotografía de Lota, que le garantiza los trabajos, ya por contar con 30 años de trabajo profesional y al mismo tiempo por contar con un taller donde se emplean los más modernos adelantos en el arte, lo que me permite ejecutar todo trabajo, satisfaciendo el gusto más exigente.

¡Precios rebajados! - 3 Fotos por $ 3.00

Tamaños diferentes, precios al alcance de todos los bolsillos.

Se hace toda clase de ampliaciones al estilo moderno.

BROMURO O CEPIA

M. Herrera

CALLE CONDELL 141

Soc. IMP. Y LIT. "CONCEPCION" — Freire esq. Castellón — Casilla 57 C. — Concepción — 1930



El carabinero y el pueblo

He aquí sintetizadas algunas obligaciones del buen obrero para con el carabinero y que tienden a facilitar y a prestigiar la función social que desempeñan:

1.°—Respetarlo siempre, porque representa a la autoridad.

2.°—Estimarlo, porque él resguarda la vida, los intereses y los derechos de todos.

3.°—No enseñarle a los niños a temerle ni a motejarle, sino al contrario, que éstos sepan que su ayuda es necesaria desde el momento en que franqueen la puerta de su hogar, ya sea para ir a la escuela o para cumplir un mandato de sus habitantes.

4.°—Auxiliarle siempre que necesite ayuda en el desempeño de su misión, teniendo en cuenta que ésta tiene por objeto la defensa de los habitantes.

5.°—Obedecer siempre sus indicaciones, porque ellas son dadas de acuerdo con las leyes y Reglamentos impartidos para comodidad y seguridad de todos.

6.°—No protestar públicamente de sus decisiones, porque ello va en desprestigio de la autoridad que representa.

7.°—Si a su juicio, los actos del carabinero merecen alguna observación, puede acercarse a la oficina de sus jefes, quienes oirán los reclamos, investigarán y harán justicia.

8.°—Poner en conocimiento del carabinero cualquier hecho que contravenga la Ley, para los efectos de su propia sanción y remedio.

9.°—Darle aviso inmediato de incendio.

10.—Acercarse a él en cualquier situación difícil, cierto de que su consejo será oportuno y bien intencionado.

11.—Si ocurriera un accidente en el hogar, una desgracia, avisarle cuanto antes a fin de que preste su auxilio.

12.—Ayudarle siempre a mantener el orden.

13.—Cooperar en su acción de detener delincuentes.

14. — Asegurar y revisar las puertas y ventanas de las habitaciones antes de recogerse.

15.—Considerar siempre al carabinero como el amigo de todos, cuyos intereses, a costa de tantos sacrificios y de su propia vida, defiende y resguarda, sin más satisfacciones que las que da el cumplimiento estricto del deber.

E. C.

Fco. SALDIAS QUINTANA

CONTADOR TITULADO POR EL ESTADO

Ofrece al Comercio sus servicios profesionales y todo lo relacionado con el ramo

DIRIGIRSE A

Paicaví 1402 — CONCEPCION — Teléfono 219

PABLO ANTOLA

LOTA

Queda un solo mes para realizar: saldos de ropa hecha, casinetas, calzoncillos y camisas de franelas importadas, y muchas herramientas usadas, etc.

Lograr la oportunidad de un buen descuento y buenas llapas; después seguirá el mismo negocio con otra firma.

ECONOMATOS

DE LA

Compañía Minera e Industrial de Chile

Llegaron los afamados taces de goma «Pius Ultra». Si necesita adquirirlos consúltenos precios. Calculamos proveer a nuestra clientela durante toda la temporada con las grandes remesas recién llegadas de alpargatas marca «La Africana», para hombres, señoras y niños a precios fuera de toda competencia.

Mezclilla azul para obreros.—Este artículo lo ofrecemos a nuestra clientela en condiciones inmejorables por su bajo precio, durabilidad y color firme. Kaki afranelado especial para obreros. Camisas de kaki de diversos colores. Recibimos un surtido muy interesante en brines para trajes de verano.

Los niños pueden vestir con trajes muy vistosos si aprovechan de nuestra oferta, y con un costo muy insignificante. Recomendamos no olvidar.

Gabardinas para ropa de hombre.—Se trata de un artículo muy bien trabajado; emplearlo en las confecciones es hacer una gran economía. Su resistencia es a toda prueba, su presentación da la impresión de los artículos de alta calidad. Su bajo precio permite a los trabajadores vestir muy bien por una suma pequeña de dinero. Hay un surtido bastante extenso y variado. Consulte nuestros precios antes de comprar.

Tocuyos!!! Recién llegados, a los precios más bajos de plaza ofrecemos osnaburge, asargados, lisos, doble ancho. El vapor «Haimon» nos trajo un hermoso surtido de géneros de lana para verano, importados directamente de Alemania. Ofrecemos los respectivos muestrarios a nuestra distinguida clientela.

EL JEFE.

Premios a los colaboradores de "La Opinión"

LA OPINION invita a sus lectores a colaborar en el periódico en las siguientes condiciones:

1.°—El artículo debe tener 200 palabra. aproximadamente.

2.°—Por ahora sólo se aceptarán artículos sobre los dos temas siguientes:

a) **Precauciones que deben adoptar los trabajadores para no sufrir accidentes en las minas o talleres**; y

b) **Consejos o indicaciones útiles a las familias sobre arreglo de sus casas, higiene, economía doméstica, cuidado de sus niños, etc., a fin de mejorar las condiciones de vida y evitar enfermedades.**

3.°—Se premiarán los tres mejores artículos que se reciban en cada quincena, como sigue: Un primer premio de $ 10.—, un segundo de $ 5.— y un tercero de $ 3.—

4.°—Los artículos pueden remitirse en cualquier día del mes y serán dirigidos al **Director de LA OPINION, Lota Alto.**

DESCUIDOS LAMENTABLES EN QUE INCURREN LOS TRABAJADORES

Muchas veces sucede que en la mina—en el frente—al dar con la "picota" en el carbón, saltan de improviso, en diversas direcciones, particulas que a veces van, ocasionalmente, a incrustarse en los ojos del operario con el consiguiente malestar.

En estos casos, el operario consciente de su seguridad personal, no deberá obrar atolondradamente, recurriendo a elementos inapropiados para desalojar el cuerpo extraño o solicitar la ayuda de cualquier aficionado, sino que deberá acudir al puesto de Primeros Auxilios que existe en todas las secciones del establecimiento.

En ese Departamento, ante la persona entendida en la materia, es donde debe solicitarse los servicios que los accidentes del trabajo requieren, mientras—según la gravedad del caso—se procede a tomar otras medidas conducentes a prevenir posibles complicaciones, mediante una atención rápida y oportuna.

La dejación o la confianza de que la herida no es de proporciones, puede ser muchas veces la causa inmediata de males irreparables.

Hay personas que creen que una pequeña cortadura, o la intromisión de un cuerpo extraño—que al principio, apenas produce una pequeña irritación—no es motivo para acudir a la Estación de Primeros Auxilios de los Piques, previo aviso, naturalmente, del jefe inmediato que es el mayordomo.

Hay que recordar el adagio que dice: más vale precaver que curar. Si todos tomaran en cuenta esta verdad, no cabe duda alguna que los accidentes disminuirían en forma apreciable, pues se debe reconocer que muchos de los accidentes de la mina se deben a la imprevisión condenable de aquellas mismas personas afectadas.

Todo trabajador consciente de sus deberes, para con si mismo y para con los demás, debe tener presente que cualquier dilación o demora para ponerse en pronta curación puede acarrearle dolorosas consecuencias, como sería la cortadura de una mano o de un pie, la ceguera y quizás la misma muerte.

Una herida dejada al tiempo significa todo el cortejo de males descritos aparte de la consecuente cesantía, debido, lógicamente, a las heridas recibidas.

Por lo tanto tenga muy en cuenta que apenas producida la herida, o laceración, debe avisar al mayordomo, para que tome las medidas del caso y así Ud. habrá ganado un tiempo precioso a los gérmenes de la infección, teniendo siempre por lema la SEGURIDAD ANTE TODO.

500 RELOJES "PIQUE GRANDE"

Buena máquina, ancla irrompible, bonita tapa grabada.

Barato, pues lo vendemos por sólo $ 19.—; Garantizado

El reloj del caballero, del colegial, del militar, del marino, del profesional, del agricultor, del minero, del obrero, del empleado, y del jefe.

RELOJERIA BARBIER

Unica casa que vende el reloj «PIQUE GRANDE» que nunca falla.

La Tienda Nueva

DE

Guillermo 2° Burger

Casilla 65 - LOTA - Teléfono 18

Mantenemos siempre provisiones frescas para familias, de insuperable calidad, a los precios más bajos en plaza.

Efectúe aquí sus compras y ganará dinero.

PESO EXACTO

Reparto rápido a domicilio.

CRONICA LOCAL



Concurrentes a las fiestas celebradas por el Deportivo «Manuel Rodríguez», con motivo de cumplir 25 años de vida.

La celebración de las bodas de plata del Deportivo "Manuel Rodríguez"

El Domingo 5 del corriente efectuóse la celebración de las bodas de plata de la prestigiosa institución deportiva denominada Deportivo Manuel Rodríguez, la que fué fundada el 25 de Septiembre del año 1905.

Al banquete dado por el Club en sus salones asistieron delegaciones de casi todos los clubes deportivos de la localidad como también de algunas sociedades mutualistas que se hicieron representar en la fiesta que indicamos.

Especialmente invitada fué una delegación del Club Deportivo Fernández Vial de Concepción con el cual liga al Manuel Rodríguez cariñosos lazos de confraternidad.

No menos de setenta personas tomaron colocación alrededor de los artísticos comedores arreglados para esta fiesta.

Momentos antes de iniciarse el banquete el señor presidente de la institución, señor Domingo Aguilar, en breves palabras dió a conocer a los asistentes el estímulo que el club quería entregar a sus socios fundadores, señores Hipólito Carrasco, Samuel Troncoso, Francisco Arriagada y Juan 2.° Gómez, los cuales se encontraban presente en esta fiesta.

Una medalla significativa que representa para estos viejos luchadores del Club Manuel Rodríguez el recuerdo de numerosos desvelos de hace veinte y cinco años, cuando aún este deporte era desconocido en Lota.

Los socios mencionados fueron saludados con entusiastas aplausos de la concurrencia.

El señor Jefe del Departamento del Bienestar, felicitó en sentidas frases a los componentes del Club Manuel Rodríguez por la labor desplegada durante estos veinticinco años e hizo recuerdos muy efusivos sobre el acontecimiento que se celebraba.

Estos actos fueron amenizados por la Banda del Establecimiento de Lota y la Banda Municipal.

> Enséñese el ahorro como se inculca una virtud, y haciéndola practicar, enséñese a ahorrar a los niños que son los mejores agentes de toda renovación social.

Durante el almuerzo se hicieron comentarios entre los asistentes sobre diversos tópicos relacionados con el fútbol de antaño y recordóse a los numerosos jugadores que han defendido los colores de la institución.

A los postres el señor Santiago Bustos, secretario del Rodríguez, ofreció la manifestación en un conceptuoso discurso.

Le siguieron en el uso de la palabra las siguientes personas a nombre de las instituciones que se indican:

Don Amador 2.° Montes, por la Academia de Bailes La Unión.

Don Victor Chamorro, por la Asociación de Fútbol de Lota.

Don Candelario Peña, por el Deportivo Luis Acevedo.

Don Luis H. Muñoz, por el Deportivo Luis A. Cousiño.

Don Eduardo Pérez, por la Sociedad de Artesanos y Obreros.

Señora Auristela de Mardones, por la Soc. de Señoras La Ilustración.

A continuación leyóse un telegrama de saludo que se envió más tarde al señor Rudecindo Vergara Re-yes, presidente y fundador de la institución, actualmente con residencia en Santiago.

Los asistentes fueron invitados más tarde hasta la cancha de basquetball de la institución, en la cual efectuóse un interesante encuentro de este deporte, terminando los equipos con empate a un tanto.

Las onces servidas en el mismo local fueron amenizadas por la Banda Municipal y aquí solicitóse del socio fundador, señor Hipólito Carrasco, hiciera uso de la palabra. El señor Carrasco fué interrumpido varias veces en su peroración por cariñosos aplausos.

Hablaron también el señor Juan A. Navarro y el señor Julio Rivera, representante del Fernández Vial

Numerosos obsequios de las instituciones amigas fueron entregados al Club Manuel Rodríguez, en recuerdo de esta fecha.

La tarjeta menú decía lo siguiente:

Recuerdo de las

BODAS DE PLATA DEL DEPORTIVO MANUEL RODRIGUEZ

Lota, 25 de Septiembre de 1930.
1905 - 1930

Trabajo y deporte son el camino del bienestar nacional

MENÚ

Almuerzo

Entrada a lo guerrillero
Cazuela a lo chucho Gómez
Pescado a lo siete colores
Huevos con tomate, a lo Pirucha
Espárragos ásperos, a lo Carda
Pavo a lo perro Jhonson
Postre de bolitas de palo

Vino:

Blanco y del otro, a lo brujo

Onces:

Empanadas a lo Forosco
Asado a lo guata de palo

Té y café al lote

¿Quiere usted saber cuántos habitantes tiene Chile?

¿Quiere usted saber cuántos habitantes tiene Lota?

Pues bien, proporcione todos los datos que la Comisión del Censo de la Población de Chile, le solicitará el 27 de Noviembre próximo, y junto con esto usted habrá cumplido, como buen hijo de esta tierra, con un deber que nos pide la Patria, a todos los que se cobijan en su seno.

Desde el 1.° de Octubre y hasta el 1.° de Marzo

Queda prohibida la venta de choros, cholguas, ostiones, apancoras y jaivas.

De conformidad con las disposiciones contenidas en la ley de pesca N.° 708 de 22 de Diciembre de 1925, a contar desde el 1.° de Octubre y hasta el 1.° de Marzo queda prohibida la extracción de choros, cholguas, ostiones, apancoras y jaivas.

En consecuencia, queda igualmente prohibida la venta de dichos mariscos.

Ténganlo presente nuestros pescadores y vendedores de pescado.

El 31 de Diciembre terminará el plazo para obtener el carnet de identidad

Los que aún no hayan cumplido con esta obligación deben apresurarse a hacerlo para evitar confusiones de última hora

El 31 del próximo mes de Diciembre terminará el plazo para la obtención del carnet de identidad personal.

El Gobierno ha concedido esta nueva y última prórroga para la obtención de este documento de tanta utilidad, considerando los numerosos inconvenientes que se presentarían a los ciudadanos afectados por la ley, y lo difícultosa que se haría la labor de los Gabinetes de Identidad para la confección de los carnets, dado el gran número de ciudadanos que lo deben adquirir en cumplimiento de las disposiciones respectivas.

Como hemos dicho, este plazo es el último que se concede para la obtención. Pasado el 31 de Diciembre, será exigida a cada ciudadano la presentación de su cédula. La no presentación de este documento señala a la persona como infractor, cayendo en las fuertes sanciones que la ley establece para ellos.

Con motivo de ciertas innovaciones que se han introducido en los servicios de identificación se hace en la actualidad más difícil la confección del carnet, pues a los interesados se hará una filiación más acabada y perfecta, de acuerdo con la práctica del retrato hablado, que consiste en tomar nota de todas las características fisonómicas con sus señales resaltantes. En lo sucesivo se anotarán las cicatrices, tatuajes, lunares, manchas y demás señas que se advierten con claridad.

El estado civil, de casado o viudo, deberá acreditarse con la presentación de la respectiva libreta de matrimonio y el certificado de defunción de otro cónyuge en su caso.

Hay, pues, conveniencia en recomendar al público se provea de este documento, que es de tanta utilidad personal, evitándose en esta forma de caer en las fuertes sanciones que señala la ley.

En las Oficinas del Gabinete de identificación, instaladas en el Cuartel de Carabineros de Lota Bajo, se proporcionará toda clase de facilidades a los ciudadanos que deseen cumplir con la ley que creó en nuestro país el uso del carnet obligatorio.

ÉXITO OBTUVO LA VELADA A BENEFICIO DEL CUERPO DE BOY SCOUTS DE LOTA

El Viernes 10 del presente se verificó la velada a beneficio del Cuerpo de Boy Scouts de Lota, con un éxito bastante halagador.

Las aposentaduras de plateas se encontraban materialmente llenas, viéndose además un numeroso público en las aposentadurías altas.

El Orfeón Municipal ejecutó momentos antes de la función, algunas tocatas en calle Comercio, pasando después a amenizar la velada en el Teatro. Igual cosa hizo la banda de guerra de la Brigada.

Los números desarrollados por los jóvenes scouts y aficionados agradaron bastante al público, especialmente el Himno del Scout, cantado en masa por los jóvenes de la institución, y la presentación del Negro Cubano, por el señor Luis Sierralta, que hizo un negro bataclánico felicísimo, conquistándose la simpatía del público que lo obligó al bis.

Otro número que interesó fué la presentación criolla de los Cuatro Huasos de Chivilingo, por jóvenes aficionados, los cuales cantaron hermosas canciones, siendo obligados también a repetir.

La danza rítmica presentada por un grupo de niñitas de la Escuela N.° 21, fué también muy aplaudida, y muy merecidos se tuvieron las chicas los aplausos de la numerosa concurrencia, pues se expidieron con toda corrección.

La velada que nos preocupa arrojó una entrada líquida para la institución de Boy Scouts, de $ 457,60.

EL MATIAS COUSIÑO F. C. INAUGURÓ UN MAGNIFICO AUTOPIANO

El Domingo 12 del presente esta meritoria institución inauguró un espléndido autopiano proveniente de una de las mejores fábricas de Alemania.

Por este motivo el activo directorio de esta entidad, ofreció una espléndida recepción y baile a los Presidentes de las instituciones congéneres, con quienes el Matías mantiene estrechas vinculaciones, y a sus socios en general.

Los amplios salones del Matías Cousiño se vieron concurridísimos, haciéndose estrechos para contener el gran número de asistentes.

LA OPINION felicita al Directorio de esta institución por el esfuerzo hecho en adquirir el valioso como magnífico autopiano destinado a amenizar las reuniones sociales, lo que servirá indudablemente para hacer más grata la permanencia a los señores socios en el hogar del Matías Cousiño F. C.

CON UN ACTO LITERARIO EN COMBINACION CON EL BIÓGRAFO, LA ESCUELA ISIDORA COUSIÑO DEL ESTABLECIMIENTO DE LOTA, CELEBRÓ EL ANIVERSARIO DEL DESCUBRIMIENTO DE AMERICA

Con motivo del aniversario del descubrimiento de América, la Escuela "Isidora Cousiño" del Establecimiento de Lota, desarrolló en el Teatro de la Cía., un acto literario, al cual fueron invitados todos los padres de los educandos.

La señorita Adriana Contreras, profesora de la Escuela Isidora, leyó una interesante conferencia, siendo cariñosamente aplaudida. El señor Guillermo Riveros Pérez leyó la Invocación a la Raza.

Entre los números de canto descollaron por su corrección en la ejecución, el Himno Nacional y la Marcha Real Española.

> La felicidad o la desdicha de la ancianidad, no son muchas — veces más que la consecuencia de nuestra vida pasada. —

SE HA FUNDADO EN LOTA UN NUEVO CENTRO ARTISTICO MUSICAL

En días pasados recibimos una carta del señor Víctor Gómez, dándonos cuenta que se habían echado las bases de un Centro Artístico y Estudiantina, institución que ha elegido el siguiente Directorio: Presidente señor Carlos Sepúlveda, secretario señor Víctor Gómez, Tesorero señor José Flores, Director señor Daniel Rivas.

Según nos expresa el señor secretario don Víctor Gómez, el Directorio nombrado, desde el comienzo de sus funciones ha trabajado tesoneramente por incrementar cada día los miembros de la institución y es así que, hoy día, la Estudiantina cuenta con veinte jóvenes que tocan distintos instrumentos, como ser violín, flauta, concertina, bandurria y guitarra, aparte otros instrumentos.

El Cuadro Artístico durante el corto tiempo de vida que lleva, ha actuado ya en diversas ocasiones, en el local situado al lado del Correo, calle Comercio.

El acto literario celebrado hace poco tuvo un exito brillante, concurriendo un numeroso público que aplaudió entusiastamente a los noveles artistas que se desempeñaron con toda corrección.

El señor Víctor Gómez nos encarga, además, participar a las personas que deseen aprender música, pasen a inscribirse al local más arriba citado, pues en la actualidad cuentan con un profesor competente que es el señor Manuel Jesús Muñoz, director de la Banda Municipal del vecino pueblo de Arauco.

Premios por "Casas Aseadas" y "Balcones Adornados" otorgados por la Compañía Minera e Industrial de Chile, Establecimiento de Lota, en el mes de Agosto de 1930.

"CASAS ASEADAS"

Premio extraordinario de una cocina económica: SERAFIN RIVERA LEAL, hortelano de la Sección Plantaciones; vive con su esposa Emilia Salgado y 7 hijos en el pabellón 9, casa 5.

Primer Premio: *Fidel Jara Jara*, apir del pique Alberto; vive con su esposa Petronila Andaur y 5 hijos en el pabellón 6, casa 13.

Segundo Premio: *Gervacio Correa Becerra*, carretillero del Chifión; vive con su esposa Ercira Enríquez y 1 hijo en el pabellón 56, casa 14.

"BALCONES ADORNADOS"

Primer Premio. *Elizardo González Escares*, contratista del Pique Alberto; vive con su esposa Sara Ahumada y 6 hijos en el pabellón 40, casa 13.

Segundo Premio: *Miguel Vargas Matamala*, carretillero del Pique Grande; vive con su madre Natividad Matamala y 4 hermanos en el pabellón 80, casa 17.

AGRADECIMIENTOS

La señora Rosalba vinda de Avila nos encarga agradecer a la Compañía, el premio concedido por el ornato del puesto que ocupa en el Mercado.

Una prueba elocuente del estrecho compañerismo que existe entre los componentes de la 7.ª Comisaría de Carabineros «Lota», quedó una vez más de manifiesto por la gentileza

ARTURO VIDAL L.
CONTADOR
Ofrece su servicio profesional al comercio de Lota.
Serrano 555, frente a la Farmacia del Seguro Obrero
LOTA

LA CALIDAD DE LOS CIGARRILLOS
CINE
OVALADOS GRUESOS DE 30 cts.
HA CIMENTADO SU PRESTIGIO
Elaborados por la Cía. Chilena de Tabacos.

con que cada uno de ellos trataron de contribuir con su ayuda pecuniaria a fin de hacerme más aliviada la desgracia que afectó a mi hogar con motivo del fallecimiento de mi esposa señora Isolina Santibáñez, acaecido el día 7 de Septiembre próximo pasado en el pueblo de Curanilahue.

Fué así como el día 8 del mes ya indicado, en la iglesia parroquial de ese pueblo y a la hora del sepelio, se dió cita un numeroso grupo de amigos de la localidad, como asimismo personal de la Tenencia de Carabineros, haciendo con esto, más sentido el duelo y concurriendo en masa a los funerales que se llevaron a efecto después de una misa fúnebre por el descanso de su alma, cortejo continuando en seguida el cortejo en dirección al cementerio.

Doy por esto, y llegue hasta cada uno de ellos, mis más sinceros agradecimientos, por la deferencia que tuvieron al dignarse acompañar hasta su última morada que los restos de la que fué mi esposa (Q. E. P. D.).

Una especial distinción y agradecimiento para el señor Cura Párroco y señoritas, que con su ayuda demostrada y caritativa a la vez, entonaron cánticos durante la misa que se llevó a efecto por el descanso espiritual de mi difunta mujer.

Lota, Octubre de 1930.—*Moisés Rioseco Gutiérrez*, Sargento 2.° de Carabineros.

El señor Carlos Pizarro nos encarga expresar sus más sinceros agradecimientos a sus compañeros de trabajo del vapor "Matías Cousiño" por la generosa ayuda hecha en su favor con motivo de encontrarse enfermo y llevar más de año de cesantía obligada.

Señores: Capitán Oscar Teodor $ 5, M. Peroni 2, S. Flores Avello 2, Manuel Vega 10, Juan Sáez 5, Eduardo Fierro 5, Lorenzo Irribarra 6, Rosamel González 8, Rosabitivo Molina 5, Belarmino Núñez 3, Eduardo Martínez 3, Fernando Paz 4, Herminio Andaur 6, Rosamel Baeza 2, Carlos Martínez 2, Pedro Albornoz 1, Francisco 2.° Aranda 3, Segundo Martínez 2, Luis Betancourt 2, Juan Zapata 4, Federico Rodríguez 5, Enrique Sanhueza 1, José Montecino 13, Francisco Cerda 2, Gaspar Sáez 2, Pedro Chávez 2, Rosamel Vega 3, José Añasco 4, José Burgos 2, H. Zambrano 2, Oscar Rogel 2, Osvaldo Barra 3, Juan Arriagada 1, Luis Díaz 7, Luis Contreras 3, Luis Labraña 1, Arturo Burgos 1, Adolfo Quijón 1, Juan Peña 2, Juan Vega 1, P. Gómez 1, Victor Fuentealba 1, Candelario Sáez 1 y Adan Navarro 1.

En el mismo sentido el señor Amador Molina a los compañeros que han contribuído a mitigar en parte la difícil situación por que atraviesa con motivo de su enfermedad.

Señores: Carlos Segura $ 2, Juan Torres 2, Juan Segura 2, Leopoldo Arriagada 2, Baudilio Arce 1, Herminio Torres 1, Eugenio Vega 1, Ramón Cea 1, Pedro Mercado 1, José Carrasco 1, Pedro Cruz 1, Emilio Sandoval 1, Juan Ortiz 1, Eulogio Bello 1, Gerardo Barra 1, Mardoqueo Vásquez 0,40, Felix Carrasco 1, Fabián Alfaro 1, Luis Bustos 1, Froilán Carrillo 1, Carlos Sánchez 1, Juan Rodríguez 1, Genaro Aravena 1, Heriberto Troncoso 1, Narciso Espinoza 0,40, Hernán Cortés 1, Carlos Baeza 1, Clodomiro Cea 1, José Burgos 0,40, Jacinto Ramírez 1, Juan Alveal 1, José Guzmán 1, Serafín Bastías 1, David Sanhueza 1, Felipe Garbán 1, José Concha 1, Ismael Ortiz 1, Apolinario Aguilera 1, José Saavedra 1, Carmen Sáez 1, José Troncoso 0,40, Juan Navarro 1, Artemio Fredes 0,40, Juan Sáez 1, Marcelino Bustos 1, Juan Vásquez 0,80, Luis Toro 1, Guillermo Concha 1, Humberto Sáez 1, Heriberto Espergurel 1, Gilberto Cea 1, Germán Garrido 1, Juan 2.° Alvarez 1,

El camino más áspero conduce a veces a la más brillante fortuna.

Tránsito Rodríguez 1, Nicolás Guzmán 1, Ruperto Toro 1, Manuel Lozano 1, Jacinto Landero 1, Abel Retamal 1, Belarmino Carrillo 0,60, Juan Sáez 1, Victor Hidalgo 1, Eleuterio Henríquez 1, Eustaquio Fica 1, José Contreras 1, Zacarías Soto 2, José Chávez 1, Juan Valenzuela 1, Juan Villarroel 0,40, Juan Vidal 1, Francisco Sepúlveda 1, Oscar Ordóñez 0,40, Guillermo García 1, Cipriano Parra 1, Vicente Chamorro 1, Armando Martínez 1, Juan Sandoval 0,60, Pedro Torres 1, Armando Canales 1, Selin Alarcón 1, Guillermo Mariangel 1, Jorge Araya 1, Manuel Ordóñez 1, Humberto Cifuentes 1, Pastorino Henríquez 1, Prosperino Paredes 1, Gil Pardo 1, Arturo Peña 0,60, Pedro Vega 1, Domingo Puente 0,20, Francisco Torres 0,40, Juan Oñate 1, Tomás Santibáñez 1, Juan Navarrete 0,40, Manuel Saldía 1, Amador Fuentes 1, Fidel Aguilera 1, Juan Vidal 1, Manuel Núñez 0,40, Pascual Sáez 1, Santos Sepúlveda 1, Carmen Ramírez 1, Juan Fuentes 0,40, Juan Sierra 1, Alberto Arriagada 1, Albino Astorgal 1, Bautista Lozano 1, Pedro 2.° Cabeza 1, Abelardo Molina 1, Alberto Miranda 0,60, Graciano Cáceres 1, José Rivera 0,40, Luis Cabrera 0,40, Benicio Zambrano 1, Alejandro Nova 0,60, Manuel Saldino 0,60, Agustín Zambrano 1, Erasmo Ayala 1, Guillermo Pérez 1, Miguel Mercado 1, Delfín Flores 0,40, Manuel Henríquez 0,20, José Valenzuela 1, Agustín Basualto 1, Amador Zambrano 1, Camilo Guzmán 0,60, Aníbal Santibáñez 1, Antonio Díaz 0,80, Manuel Valenzuela 1, Manuel Bernales 1 y Evaristo Oliva 1.

El señor Stolfo Reyes Cárcamo ha pasado por nuestra oficina a pedirnos que hagamos públicos sus agradecimientos a los señores: Carlos Mora Guerero—carabinero de la Tenencia de Lota Alto, Retén del Pique Grande—y Juan Leal Villegas, por la generosa y humanitaria acción de haberle salvado la vida, en los momentos en que regresaban de las tareas de la pesca en compañía de su hermano, que pereció en el naufragio ocurrido el 15 del mes pasado.

NOTAS SOCIALES

Nacimientos.—Ha venido al mundo una hijita del señor J. Isidoro Wilson y de la señora Ana de Wilson.

—Ha nacido una hijita del señor Abraham González Fürth y de la señora Carmela B. de González.

Viajeros.—Se ha dirigido a la capital la señora Ana Binney v. de Barra, acompañada de su hija señorita Berta Barra Binney.

—A Santiago la señora Emelina de Contreras, profesora de la Escuela Elemental de Niñas N.° 4 de esta localidad.

—Próximamente se dirigirá a los Estados Unidos el joven estudiante de este pueblo, señor Francisco J. Grez Gómez, donde irá a perfeccionar sus conocimientos de Agricultura Práctica.

Enfermos.—Sigue mejor de salud el señor Celedonio Bull, empleado del Departamento del Bienestar.

—Se encuentra enferma la señora Carmela Villagrán de Velozo.

DEPORTES

Una medida disciplinaria

Fué la tomada por la dirección de la Liga de Fútbol local a raíz de los incidentes promovidos en la cancha el Domingo 5 del corriente por uno los jugadores del Club Carlos Cousiño.

La necesidad de castigar a estos seudos deportistas se impone. Es la única forma de terminar con todos los atropellos que desprestigian y menoscaban el deporte más popular. Aún más, estimamos que la medida no ha sido del todo rigurosa; pues bastará más tarde el ruego de un dirigente para que se levante el castigo o la amnistía que no pueda dar por parte de la dirección máxima por cualquier capítulo.

Estos elementos deben ser separados de todas las actividades del deporte a fin de que ello sea un escarmiento para los que pretendan repetir estos incidentes intolerables en una cancha en que asiste un público culto a presenciar los encuentros.

Se querrá alegar en contrario que durante el ardor de la lucha los nervios no se contienen ante una injusticia, pero la cordura y el chiteriori debe imponerse en todo sentido y dar con ello una mayor demostración de espíritu deportista.

No queremos dejar pasar desapercibidas las incidencias habidas en la cancha deportiva de Lota, el Domingo 5 del corriente, después de haberse terminado el encuentro entre los cuadros de primera división del Matías Cousiño y Carlos Cousiño, que definian la obtención del primer puesto en los semillegues pendientes de las fiestas patrias.

Y es por esto que levantamos nuestra protesta, pues de otro modo significaríamos estar de acuerdo con lo ocurrido en nuestro campo de juegos en la fecha que señalamos.

Si bien es cierto que la dirección del fútbol ha tomado cartas en el asunto, no podemos menos que comentarlo, pues el jugador Ramírez del Carlos Cousiño se condujo con todos los arrestos de un matón, atacando de hecho al árbitro señor Muñoz, después del encuentro.

Creemos que con este procedimiento llegará la ocasión de que los partidos de fútbol no tendrán un juez que los pueda dirigir, pues una equivocación de su parte puede dar motivos para que sea vejado en pleno campo de juegos sin reparar en que están investidos de autoridad suficiente para imponerse en la cancha.

No hacemos comentarios sobre la actitud del señor Muñoz al anular un tanto que habría colocado el Carlos Cousiño casi al terminarse el partido que nos preocupa, pues ha dejado establecido con el procedimiento adoptado que el tanto no habría sido válido, según su concepto, y que en esta virtud hizo colocar el balón en el sitio señalado, por un fuera de juego producido antes de que la pelota hubiera entrado en el arco defendido por Luna.

Y hace presente el mencionado juez que el juego se reanudó, terminando en breves momentos más el partido con escore favorable al club Matías Cousiño por la cuenta mínima.

Naturalmente, el público afecto al club rojo y otros, constataron que el árbitro habría hecho oír su silbato anunciando la obtención de un tanto y en estas condiciones los aplausos se extendieron por toda la cancha.

Y después de terminado el encuentro, prodújose el incidente que comentamos, pues mientras el señor Muñoz concurría hacia el director de turno para darle cuenta del resultado del partido, fué tomado por el jugador Ramírez y sin mediar otras explicaciones, atacado de hecho a vista y paciencia de los asistentes.

Creemos que si el jugador mencionado hizo esto estando aún con el uniforme del club que defendía, mayores motivos de censura tiene su fea actitud.

Aparte de considerar este hecho como un vulgar incidente, debió este jugador quedar bajo la sanción que estipula el Código de Policía Local, con lo cual se agranda más aún la falta en desprestigio del Club Carlos Cousiño que empaña su larga hoja de triunfos con un acto de esta naturaleza de parte de un mal elemento que no es ni siquiera un lotino.

Con esto dejamos señalado a nuestros lectores lo ocurrido en la cancha el Domingo 5 del corriente, fecha en que debiera haberse terminado la competencia bajo los mejores auspicios.

«Matías Cousiño» y «Carlos Cousiño» definieron la competencia semileagues el Domingo 5 de Septiembre. — Se clasificó el cuadro de los verdes por la cuenta mínima. — El segundo puesto lo ocupó el «Carlos Cousiño». — Tercero el «Deportivo Manuel Rodríguez».

La competencia empezada el Jueves 18 de Septiembre tuvo su terminación solamente el Domingo 5 del corriente. En la final de este torneo hubieron de intervenir los cuadros de primera división del Carlos Cousiño con Matías Cousiño.

Fué un partido por demás interesante y a presenciarlo concurrió un numeroso público.

Los primeros treinta minutos de juego se efectuaron con rápidez para los asistentes, pues las combinaciones de ambos equipos se sucedieron en tal forma que ya era una meta la amagada como la otra.

El partido no tuvo alternativas que pudieran haber hecho abrir el escore a favor de determinado cuadro.

Los guardavallas devolvieron numerosos tiros a su arco, sorprendiéndolos siempre atentos a las jugadas de los delanteros.

Las fuerzas de la línea media fueron las que más trabajo tuvieron durante los treinta minutos de juego y hubieron de soportar todo el peso de los atacantes de los equipos.

Terminaron los minutos señalados y entróse a jugar tiempos adicionales, en uno de los cuales el Matías Cousiño en rápida combina-

ción sorprendió a Vega y anotó el primer tanto para sus colores.

Los Carlos Cousiño, no obstante la ventaja, se multiplicaron e invadieron la meta de Luna.

En una jugada de la línea de ataque se entran los delanteros y baten a Luna habiendo el árbitro anunciado un fuera de juego. Puesta la pelota en el servicio se continuó un escaso tiempo terminándose el partido.

Con esto la colocación de los cuadros que actuaron en esta competencia quedaron como sigue:

Primer puesto, campeon de los semileagues de fiestas patrias: Deportivo Matías Cousiño.

Segundo lugar: Carlos Cousiño.

Tercer puesto: Deportivo Manuel Rodríguez.

NUESTRO APLAUSO

Sea para el Club Matías Cousiño que una vez más se clasifica en los puestos de honor de una brava jornada librada ante peligrosos adversarios.

El tesón y el entusiasmo con que estos muchachos trabajan por su club los ha hecho conquistarse la victoria en una competencia en que han debido intervenir los mejores elementos del deporte del balompié lotino.

Han celebrado con justa razón el triunfo de sus colores y han demostrado como buenos deportistas la concurrencia al campo de juego local durante los días de festividades nacionales.

Comprenden los ágiles del Matías Cousiño que la práctica de los ejercicios al aire libre serán compensados esta vez con la victoria más preciosa conquistada en las arenas deportivas de Lota, y más tarde, al contemplar los numerosos premios que representan los desvelos de los once muchachos serán de estímulo para los que se alejan de las actividades y ocupan un lugar pasivo dentro de la institución.

Adelante siempre, entusiastas miembros del Deportivo Matías Cousiño, y que la conquista de los laureles en la memorable jornada del 18 de Septiembre de 1930 sea escrita en la vida del Club para honra de los muchachos que lucen la casaca verde.

LA OPINION los felicita por intermedio de estas columnas y espera que siempre se les pueda aplaudir por sus jugadas y nunca se la obligue a ocupar la censura para los jugadores de este club.

LA TEMPORADA DEL PRESENTE AÑO SE DEBE HABER INICIADO EL DOMINGO 12

Nuestro periódico debe aparecer días después de que los partidos de primera división habrán tenido lugar en nuestro estadio.

Creemos que los partidos deben estar bastante interesantes, pues los equipos cuentan con buenos jugadores como lo han demostrado en los últimos encuentros que se han efectuado.

La competencia se tornará interesante por esta razón, y el público se apresta para concurrir a los campos de juego lotinos a presenciar las bregas.

Esperamos ver el desarrollo de los encuentros y pronunciarnos sobre la calidad de los que nos ofrece la Liga de Fútbol local.

El Domingo 19 del presente se llevará a efecto en el Estadio de la Compañía Minera el gran partido de fútbol entre el primer cuadro del «Luis Cousiño» de Lota y el «Industrial» de los registros de la primera división de la Asociación de Concepción.

En la fecha que se menciona en el epígrafe se realizará este gran encuentro futbolístico, el que, dadas las condiciones por que atraviesan ambos cuadros, es de augurar un lance por demás atrayente.

Por lo demás es de esperar que la afición deportiva local corresponderá a los sacrificios que el Deportivo Luis Cousiño hace con la venida de este fuerte equipo de Concepción, sacrificio que los dirigentes de esta institución sobrellevan valientemente dadas las enseñanzas que pueden obtenerse con la visita continua de equipos de Concepción.

Las bases establecidas para el encuentro que nos preocupa, cuyos premios servirán de estímulo para los jugadores, son las siguientes: se disputará la Copa Prudencio Vera S., donada por el Presidente Honorario del Industrial, y 11 medallas de plata donadas por la institución lotina, el Luis Cousiño.

La copa se disputará entre los primeros cuadros de ambas entidades y las medallas las disputarán los cuadros infantiles de ambas instituciones, sirviendo de preliminar al encuentro de fondo.

Los premios se disputarán en dos partidos. Desde luego los equipos que nos preocupa llevan jugado un partido que resultó en empate —realizado en Concepción— un tanto por lado. Los infantiles lotinos llevan una victoria a favor por la cuenta de 1 por 0; en consecuencia el partido del 19 será doblemente interesante, pues si los infantiles lotinos logran un nuevo triunfo, serían los poseedores en definitiva de las 11 medallas en disputa.

Los cuadros que defenderán los colores de ambas instituciones, se tenderán en la forma siguiente, salvo modificaciones de última hora:

Luis Cousiño:

Herrera
Valdebenito, Henríquez
Sandoval, Salinas, Leal
González, Pedro Leal, L. Vega
Vásquez Zapata

O

Paredes, Zambrano
Gutiérrez, Zúñiga, Vásquez
Quiroz, Soto, Arriagada
Sanhueza, Sandoval
Paredes

Industrial.

Entre los hombres que veremos actuar por el Industrial de Concepción, figuran jugadores destacados del fútbol de la región carbonífera y que tiempo atrás formaron parte en el seleccionado de Schwager; ellos son: Zúñiga, Vásquez, Quiroz y Sanhueza. Además integran el conjunto perquista los hermanos Paredes, varias veces seleccionados de la Liga Concepción.

Como se ve, el cuadro que nos trae el Industrial es bastante poderoso, por lo que harán emplearse a fondo al rápido Luis Cousiño, los cuales se han entregado a un concienzudo entrenamiento, a fin de contrarrestar al excelente juego de los perquistas.

Es posible que concurra a este festival deportivo alguna de las bandas de músicos de la localidad, lo que daría mayor realce a la tarde deportiva del 19 del presente.

Carlos Cousiño y Deportivo Manuel Rodríguez, ¿cuándo de jugarán aquel famoso partido en competencia por el trofeo donado por la Sociedad de Artesanos?

Hace algún tiempo atrás se nos decía que se había concertado un encuentro entre estos dos cuadros en competencia por un trofeo donado por la Sociedad señalada en el epígrafe.

Podría aprovecharse la ocasión que se presentara en que estos dos equipos no tuvieran un partido programado por la Liga para que se jugara.

Habría interés en ver a estos dos cuadros de potencialidad dentro de la cuidad.

El Carlos Cousiño llegó en la última competencia a ocupar el segundo puesto después de reñidos encuentros, lo cual indica que sus hombres responden en todo momento, y el equipo del Deportivo Manuel Rodríguez nos demostró sus buenas condiciones después de luchar contra el fuerte cuadro del Luis, y más tarde con el del Matías dentro de la misma competencia.

Hacemos presente las condiciones desventajosas en que debió actuar el equipo del Rodríguez, después de largas horas de juego y después de que sus jugadores de mayor eficacia debieron defender los colores de la selección frente al Audax.

En consecuencia los cuadros indicados se merecen por diversos motivos y sería necesario ponerse de acuerdo para llevar a efecto el partido que comentamos.

Tienen la palabra los dirigentes de los mencionados clubes y esperamos que en breve nos sorprendan con la noticia de la fecha del encuentro.

SASTRERIA
— DE —
ERNESTO DEL C. MORA
Frente a la Tienda "La Campana"
CALLE COMERCIO

Es la Sastrería que se distingue por la esmerada atención que recibe el cliente, como también por el esmero de las confecciones que se ejecutan.

PIDA USTED
EL FAMOSO
LIENZO
MAPOCHO
Por su precio y calidad no tiene COMPETIDOR

BASQUETBALL

Un deporte que debe introducirse en nuestra afición lotina.—Hay elementos eficaces que pueden dar buenos resultados.—Viendo un partido demostrativo el Domingo 5 del corriente

Casi todas las actividades del músculo se practican actualmente en nuestro pueblo.

Algunas popularísimas como el fútbol y otras en escasa proporción tales como el remo, natación, etc.

Pero el deporte que aún no ha podido darse a conocer en toda su amplitud es el basquetball. Un juego sencillo pero que requiere una preparación metódica y que hace del atleta un eficiente factor deportivo.

Este deporte hace trabajar en forma extensiva todos los miembros del cuerpo y tiene sus particularidades relativas a la originalidad de su práctica.

En el Club Deportivo Manuel Rodríguez existe un campo de juego apropiado ligeramente para el basquetball y toma cuerpo en forma eficaz entre los asociados que por diversos motivos no practican los más populares.

El Domingo 5 del corriente tuvimos ocasión de presenciar un partido en que se hizo más bien una demostración de lo que es este deporte.

Lo encontramos interesante aún cuando habíamos visto otros partidos realizados en el Estadio de la Compañía, tiempo atrás.

Y ofrecimos a los que están encargados de esta rama deportiva dentro del club Manuel Rodríguez, empezar una campaña para difundir el basquetball en Lota, con lo cual saldrán jugadores que puedan darnos mayor nombradía como practicadores de las actividades musculares.

Dentro de poco se efectuará en este mismo local (al aire libre) un partido con un equipo del Juvenil de Coronel y ahí tendrá oportunidad la afición lotina de conocer este hermoso ejercicio.

BOXERILES

Actividades se notan en algunos clubes locales para iniciar el período de peleas en nuestro pueblo.

Después de las refacciones efectuadas en el local del centro Tani Aguilar, los boxeadores de este club han iniciado los entrenamientos para las futuras peleas que organizará la dirección del box lotino una vez formado el Directorio definitivo de la Departamental.

Recomendamos los entrenamientos a los aficionados de los Centros Quintín Romero y Nacional, pues el Tani se apresta para sorprender a los aficionados y conquistarse los títulos de las diversas categorías, pues para ello no les falta entusiasmo.



El deporte de la rayuela

Dado el enorme desarrollo que está tomando en el país este higiénico ejercicio, creemos oportuno informar a nuestros lectores de varias noticias que tenemos al respecto.

Debemos hacer presente que actualmente la rayuela es un deporte practicado y reconocido por todos, en vista de que se han **eliminado o prohibido** en él **las apuestas**, quedando solamente el interés puramente deportivo.

La rayuela prosperará mucho entre nosotros si se le cultiva como deporte sano y agradable, propio para toda clase de personas, hombres jóvenes o de alguna edad, señoras y señoritas.

El **enemigo de la rayuela** son las apuestas, porque entonces el juego toma caracteres odiosos, de grave perjuicio para las familias.

Apostar en rayuela sería como apostar en fútbol o atletismo. Sería matar el deporte.

Todos los que deseen tener datos más completos pueden dirigirse al señor Julio Matehius, Santiago, calle Ñuble N.° 1132, secretario de la Federación Nacional de Rayuela.

A cada uno de los clubes de fútbol de la localidad, le convendría tener una **Sección Rayuela**, para atraer a sus socios que no pueden practicar el fútbol.

Haga Ud. sus propias fotografías con una máquina que le **REGALAREMOS** comprando 10 :: rollos de películas ::

CASA SILVA

Cerca de cada salón social, se podría arreglar una buena cancha de rayuela.

Publicamos a continuación una carta que nuestro periódico ha recibido de la Federación Nacional.

Los reglamentos que indica esta carta serán publicados en los próximos números de **LA OPINION**.

He aquí la carta:

"Santiago, Octubre 1.° de 1930.
Señor **Director de LA OPINION.**
—**Lota Alto.**

Muy señor mío: Por orden de la Presidencia de la Federación Nacional de Rayuela tengo el agrado de dirigirme a Ud. contestando su atenta de fecha anterior y dándole disculpa por no haberlo hecho antes debido a que por una u otra causa los reglamentos del juego no se nos habían entregado con la oportunidad debida.

Le adjunto un reglamento de la rayuela y además le explico en un croquis la forma de construir una cancha reglamentaria. También le envío en miniatura una cancha para el corte del marco del planchón.

El reglamento de Juego le explica el resto.

Remitame el Directorio de ese Club y una fotografía, si es posible, para publicar ambas cosas en nuestro diario que es el **"Ilustrado"**. Este diario nos ha hecho una propaganda abierta a nuestro noble juego criollo y casi todos los días se publican en él noticias de la rayuela. **"Las Ultimas Noticias"**, que fueron las creadoras de la Federación no publican por falta de espacio o por causas que no conocemos y que no son del caso explicar.

Para federarse y gozar de todos los beneficios que acuerda la Federación, Uds. deben pagar una cuota de $ 50 anuales. Una vez que estén federados les remitiremos los carnets que nos piden, enviando la lista de sus socios. Los Estatutos de la Federación ya están aprobados y pronto recabaremos del Gobierno nuestra personería jurídica. No debe Ud. olvidarse que en todo el país, desde Arica a Magallanes, los federados aficionados a la rayuela deben pasar de 200 mil.

Nuestro deporte controla la vista, los nervios y la cintura y se hace indispensable para los obesos. Su juego es lento y el ejercicio que se practica redunda directamente en el buen estado del individuo. Ya hay señoras que se dedican a jugar a la rayuela y contamos con una campeona en la Federación. Le doy estos datos para que Ud. los propague y estimule a los aficionados a perseverar en su fomento para que luego seamos la primera Federación deportiva del país.

Perteneciendo Uds. a la Federación tienen derecho a concertar matches amistosos y de campeonato con todos los clubes federados o con la Federación misma, ya sea viniendo Uds. a ésta o yendo nosotros allá.

Dígnese saludar a nombre de la Federación a sus consocios y decirles que hacemos votos por el engrandecimiento de ese club, a quienes deseamos ver cuanto antes constituidos sólidamente.

Dirija sus comunicaciones a calle Ñuble 1132, al secretario Julio Matehius V.

Le ruego acusar recibo de la presente.

Saluda a Ud. Atte. S. S. S.—(Fdo.)—**Julio Matehius V., secretario.**

El encuentro entre los clubes «Carlos Cousiño» y «Lord Cochrane» de Concepción en competencia por la copa donada por la Compañía Minera e Industrial de Chile

«Lord Cochrane» batió al «Carlos Cousiño» por la cuenta de 2 goals contra 0

El Domingo 28 del mes pasado se jugó en el Estadio de la Compañía Minera e Industrial de Chile el primer partido en competencia por la copa donada por la Compañía Minera e Industrial de Chile hace algún tiempo atrás.

Este partido había tenido gran interés en la fecha en que el club local logró clasificarse campeón de la primera división de la Liga de Fútbol y en esta forma la Compañía Minera e Industrial de Chile cedió este premio.

Causas ajenas influyeron en que el partido se postegara por algún tiempo y solamente este Domingo pudieron llegar a un acuerdo con los dirigentes de los clubes mencionados efectuándose el encuentro con manifiesta desventaja para el club «Carlos Cousiño» que esta vez presentó un cuadro que no estuvo a la altura de su contendor.

En consecuencia el Club «Lord Cochrane» de Concepción ha obtenido el primer punto por este trofeo en atención al resultado habido en el partido del Domingo 28 de Septiembre.

EL ENCUENTRO

Este acontecimiento deportivo congregó un numeroso público en la cancha deseoso de ver la actuación del club penquista en cuyas filas venían elementos de eficacia futbolística.

El primer tiempo del encuentro fué de amplio dominio para los visitantes los cuales cargaron en forma insistente a la defensa lotina en cuyo puesto sobresalió el arquero Vega.

Estuvo obligado a sostener un persistente ataque de los delanteros del Lord que no desperdiciaban ocasión para probar al guardameta lotino sin resultado.

El segundo tiempo estuvo más equiparado, sin embargo, los penquistas lograron esta vez abrir la cuenta a su favor y ganando el partido por dos tantos contra cero.

Caro, nuestro conocido, fué el encargado de perforar por primera vez la valla de Lota mediante fortísimo tiro largado desde buena distancia.

Fué tan certero en la jugada que Vega aún cuando quiso aprisionar la pelota falló en su intento y la valla lotina sufrió la primera caída.

El segundo tanto de los visitantes fué marcado por Francisco Coddou que recibió un buen pase del alero izquierdo y recibiendo el balón lo empujó con efecto a corta distancia del arco y marcó el segundo tanto del Lord.

Aún cuando los jugadores protestaron de un posible fuera de juego el árbitro ordenó llevar el balón hasta el centro de la cancha.



En esta sección, las dueñas de casa encontrarán siempre algo que les será útil.

ALIMENTACION

Siendo la alimentación lo más importante para la conservación de la salud, continuaremos dando algunas indicaciones sobre materia tan importante.

Cereales.—Mientras que las legumbres secas como también los frutos oleaginosos deben limitarse en las comidas por su digestión algo difícil, los cereales, por el contrario, prestan un gran servicio en la



El cuadro de la 2.ª división del «Matías Cousiño» que se ha clasificado campeón de las temporadas de los años 1925, 1927, 1928 y 1929

Los mejores cigarrillos de tabaco Virginia

"JOCKEY CLUB"

60 cts. 60 cts.

PARA LOS QUE SABEN FUMAR

La mejor Yerba está en este paquete

Pídala en los Depósitos "TRES MONTES" y buenos almacenes



SERVICIO METEOROLÓGICO DE LOTA ALTO

Observaciones registradas hasta el 10 de Octubre y su comparación con el año anterior en igual lapso de tiempo.

TERMOMETRIA

Temperatura	A la sombra		Cielo descubierto
	1929	1930	1930
Máxima del año	30°	28°	41°
Mínima del año	4°	2°	-1°

HIGROMETRIA

Humedad del aire	1929	1930
Máxima del año	100	100
Mínima del año	29	39

BAROMETRIA

Presión atmosférica	1929	1930
Máxima del año	769	770
Mínima del año	748	746

PLUVIOMETRIA

Milímetros de agua caida	1929	1930
Total hasta la fecha	879.8	1,216.6
Total en el año	990.6	

AGUA CAIDA EN 1929 Y EN LO QUE VA CORRIDO DEL PRESENTE AÑO

	1929		1930	
Enero	78.6	milímetros	0.0	milímetros
Febrero	3.7	„	17.9	„
Marzo	5.1	„	21.6	„
Abril	26.3	„	218.1	„
Mayo	178.0	„	116.5	„
Junio	195.7	„	287.9	„
Julio	63.5	„	336.1	„
Agosto	206.6	„	150.1	„
Septiembre	113.5	„	64.0	„
Octubre	30.4	„	4.4	„
Noviembre	9.1	„		
Diciembre	78.1	„		
TOTAL	990.6	„	1,216.6	„

Hora de la plea y bajamar en el puerto de Lota, desde el 16 al 31 de Octubre de 1930.

Arreglada a la Hora Oficial

Fecha	PLEAMAR	BAJAMAR	PLEAMAR	BAJAMAR
16	5 14 A. M.	11 27 A. M.	5 42 P. M.	11 55 P. M.
17	6 11 „	0 24 P. M.	6 39 „	0 52 A. M.
18	7 04 „	1 17 „	7 30 „	1 45 „
19	7 55 „	2 08 „	8 22 „	2 35 „
20	8 44 „	2 57 „	9 12 „	3 25 „
21	9 33 „	3 46 „	10 01 „	4 14 „
22	10 24 „	4 37 „	10 52 „	5 02 „
23	11 16 „	5 26 „	11 44 „	5 55 „
24	0 10 P. M.	6 23 „	0 38 A. M.	6 51 „
25	1 05 „	7 18 „	1 32 „	7 45 „
26	2 01 „	8 14 „	2 29 „	8 42 „
27	2 55 „	9 08 „	3 25 „	9 35 „
28	3 47 „	10 00 „	4 15 „	10 28 „
29	4 35 „	10 48 „	5 00 „	11 15 „
30	5 20 „	11 33 „	5 48 „	12 00 „
31	6 03 „	0 16 A. M.	6 30 „	0 43 P. M.

dieta tomados en debida forma por su fácil dige-tibilidad. Sientan bien a casi todos los enfermos y se pueden preparar con ellos infinidad de platos agradables y muy a propósito para estómagos débiles.

Hay gran variedad de cereales. trigo, centeno, avena, cebada, maiz, arroz, etc. Para que los cereales sean un alimento integral, debemos evitar, al prepararlos, la eliminación de alguna parte de su substancia. No recomendamos, por lo tanto, las harinas finas, pues éstas no son integrales, producen estreñimiento y no permiten una buena masticación.

A fin de no exponerse a falsificaciones, sería muy conveniente que todas las familias poseyeran un molinillo para moler toda clase de granos y obtener harinas puramente integrales.

La mejor manera de comer los cereales es en grano como el arroz, machacados o molidos y bien cocidos.

La avena es un alimento muy adecuado para los estómagos débiles, fortificante y algo laxante. Es muy rica en sales nutritivas, especialmente kali, fósforo y silicio, y también en albuminas. Hay muy pocos estómagos que no puedan digerir la avena. Se puede tomar machacada o molida muy gruesa y cocida en forma de puré espeso. Lo más cocido es el quaker y que se recomienda como lo mejor. Es de valor en la dieta de los niños.

El arroz constituye el alimento principal del Oriente desde la antigüedad. Se asimila con suma facilidad y rapidez. Es muy importante saber que el arroz, como se encuentra en el comercio, está pulido por un procedimiento artificial a fin de darle más blancura y brillantez, por lo que pierde parte de su cáscara exterior, rica en minerales nutritivos. El arroz blanco produce en algunos enfermos estreñimiento, pero siendo integral se evita este inconveniente.

La cebada posee mucho hierro y magnesia; en forma de tisana, es muy útil para los dispépticos y en los casos de fiebre. Se recomienda como desayuno en forma de sopa, que puede prepararse como la de trigo.

El maiz es más difícil de digerir que la avena. El maíz integral es un alimento sano y muy rico en substancias minerales. El maíz fresco y molido es muy usado en humitas, pero es mejor el pastel de choclos que todos conocen porque no ha perdido las sales minerales en el agua de la cocción.

COCINA

PURE DE ARVEJAS

Se cuecen las arvejas remojadas la noche antes, y una vez cocidas se pasan por tamiz para quitarles el hollejo. Se preparan una fritura en manteca o aceite de un poco de cebolla picada finita igualmente un diente de ajo y se le agrega un poco de salsa de tomates, sal y pimienta molida. Estando lista esta fritura se le agrega la pasta de arvejas y se le da unas vueltas en el fuego poniéndole en seguida algo del agua en que se cocieron las arvejas para que no quede muy espeso. Se sirve con asado de cordero o chancho, y si se prefiere con papas fritas.

PUDING DE AVENA

Se cuece en medio litro de leche dos cucharadas de avena o quaker, con azúcar al paladar y vainilla o cascaritas de naranjas o limón. Estando cocido se le agregan dos huevos bien batidos aparte las yemas de las claras, las que se juntarán en el momento de unir todo. En un molde se derriten 20 gramos de azúcar, y se vierte todo el molde con este caramelo. Se vacia la pasta, se tapa bien y se pone a cocer al baño de maría. Estando cocido se deja enfriar y se sirve con miel de abejas o con almíbar con bastante cáscara de naranja o limón.

AGRADECIMIENTOS

Por intermedio de LA OPINION me hago un deber en manifestar mis agradecimientos al señor A. Herrera, por la atención y el feliz éxito con que llevó a cabo la operación de mi hijito Manuel.—(Fdo.) —Luis Vinet.

NOTICIAS DEL PAIS

Continúa la paralización de oficinas salitreras en el Norte

Siguen las Oficinas Salitreras del Norte paralizando sus trabajos, y en consecuencia despidiendo a la masa obrera, la cual se está trasladando a la zona agrícola central y centros industriales del sur.

Empresas que habian venido trabajando con toda regularidad durante largos años se han visto en la obligación de tomar estas medidas en vista del proyecto de concentración de la industria que patrocina el Gobierno.

Con respecto a la concentración aludida se abrigan muchas esperanzas concernientes al mantenimiento de nuestro abono natural en los mercados extranjeros.

La pavimentación completa de Lota Bajo

En días pasados en conversación sostenida con el señor Primer Alcalde de la Comuna, don Nicanor Astorga, se sirvió manifestarnos que a menudo se oían quejas de algunos vecinos acerca del mal estado de las calles.

La causa directa de esta anomalía, según nos dijo el señor Alcalde, se debe a que no se puede entrar en arreglos de la pavimentación, dado que las obras de alcantarillados en ejecución no lo permiten. El efectuar arreglo sería en los momentos actuales, antieconómico, pues para nadie es un misterio que, como lo ha informado la prensa en días pasados, las obras de alcantarillado de Lota, serán entregadas muy pronto, iniciándose después las instalaciones domiciliarias, cuyos trabajos, como son la apertura de heridos dejará la pavimentación en bastante mal estado, como consecuencia natural de la obra misma.

Una vez llevadas a cabo las instalaciones domiciliarias, habrá llegado el momento de dotar al pueblo de Lota, de una buena pavimentación, y que será una realidad a corto plazo, pues así lo contempla un proyecto gubernativo.

Estas obras, alcantarillado, agua potable y pavimentación, es un reflejo de la política del Gobierno de S. E. el Presidente de la República don Carlos Ibañez del Campo, el de dotar a los centros obreros de servicios higiénicos indispensables en todo pueblo culto y civilizado.

Grandes manifestaciones de adhesión han ofrecido los obreros de las principales ciudades de la República a S. E. el Presidente de la República, con motivo del conato revolucionario de Concepción

Primero en Valparaiso, Santiago y Antofagasta después, los elementos obreros han ofrecido grandes manifestaciones de adhesión con motivo del conato revolucionario frustrado en Concepción.

No cabe duda alguna, que si dicho movimiento hubiese tomado cuerpo, la República habría tenido que sufrir dolorosas consecuencias.

En Santiago participaron más de 40,000 personas que ovacionaron al Presidente que se encontraba en los balcones de la Moneda presenciando esta colosal manifestación. En Valparaiso desfilaron ante S. E. más de 30,000 manifestantes, como protesta por el descabellado intento revolucionario y como adhesión al actual Gobierno.

Periódico ilustrado con informaciones — y fotografías de — LOTA, CORONEL, CURANILAHUE y PLEGARIAS.

LA OPINION

Publicación DE LA Compañía Minera e Industrial de Chile

Año VII — Lota Alto, 1.º de Noviembre de 1930. — Núm. 198

Consecuencias del alcohol

Con profundo dolor se observa la plaga del alcohol que se extiende en nuestro pueblo, y para impedir sus consecuencias, nuestras autoridades, según he oído decir, hacen esfuerzos sobrehumanos a fin de limitar en gran parte el número de bodegas que se dedican a expender bebidas embriagantes.

Yo creo que nosotros los obreros, al menos los que contémplamos con cierta pena, los desvíos de algunos jefes de hogares a consecuencia del repugnante vicio, debemos aplaudir la actitud de las autoridades del pueblo, que de esta manera tratan de poner coto al desmedido número de bodegas alcohólicas que existen en Lota Bajo.

A menudo se ve por las orillas de la línea férrea, yendo para la cancha por debajo de las piñas, especialmente los días Lunes, a grupos de camaradas de la mina, bebiendo que es un gusto, emborrachándose hasta decir basta.

Después se van a exhibir al centro y los carabineros, cumpliendo con sus obligaciones, es claro que tienen que llevarlos al cuartel.

En días pasados tuve oportunidad de contemplar un triste cuadro; 24 trabajadores iban en procesión rodeados de vigilantes en dirección al cuartel a cumplir la pena de encierro por haber sido sorprendidos faltando a la Ley de Alcoholes, condenándoseles a pagar una multa de $ 30 por cabeza so pena de quedar archivados por unas cuantas semanas.

Con estas filtraciones económicas, el presupuesto del hogar tiene que mermar enormemente. Las cuentas se van acumulando y hay que resolver a trampearle a medio mundo, perdiendo así la estimación, el buen nombre y la confianza de los acreedores.

Se ha dicho hasta el cansancio que el alcohol destruye la vitalidad del individuo, que el alcohol no es alimento, que, al contrario, retarda la digestión.

A muchos les he oído decir que el minero tiene que necesariamente tomar harto vino para sacar el polvillo o el humo de la mina. Y esto lo quieren comprobar estos nuevos apóstoles del alcoholismo basados en que las deposiciones de algunos mineros son negras.

El que quiera librarse de este mal, del mal del alcoholismo, acostúmbrese a beber agua fresca, con harina o miel de abeja y verá los buenos efectos.

CARTA DE UN OBRERO

EL AHORRO

Lo que pierde un obrero que falta al trabajo los días Lunes.— influenciado por el vicio del alcohol — lo que ganaría ahorrando el dinero gastado en bebidas, y lo que ha dejado de percibir por no asistir a sus labores

Señor Director de LA OPINION.— Presente.

Muy señor mío:

Mi primera providencia, señor Director, sea para decir a usted que había prometido no escribir más, porque algunos compañeros de la mina me habían lanzado una serie de indirectas por el hecho de ocupar las columnas del periódico, diciéndome que yo era «tirado» a escritor, a poeta y una serie de sandeces por el estilo. Sin embargo otros compañeros me han aplaudido y me han felicitado, alentándome a seguir por el camino que me he propuesto, para bien de mis compañeros mismos.

He aquí, entonces, la razón de mi silencio, y he aquí también la razón del por qué me permito molestarlo, pidiéndole la publicación del siguiente artículo.

Hay obreros, señor Director, que jamás piensan en situaciones críticas que la vida pudiera proporcionarles, como cesantía, enfermedades, etc., y por esta razón se dice con mucho acierto de que el obrero chileno no conoce ni prevé el mañana. Si hoy tiene sus buenos pesos en el bolsillo, el obrero cree que es necesario dilapidarlos sin mayores trámites, sin pensar que mañana el destino pudiera negarle el sustento de cada día a los suyos.

Yo, señor Director, que he recorrido a Chile de Norte a Sur, que conozco los trabajos ganaderos de las estancias magallánicas, como el duro trabajo del salitre de las ardientes pampas nortinas, me he percatado que nuestro obrero no tiene ningún concepto de la previsión.

En las minas de Lota he observado otro tanto. Para muestra, un botón.

Mi vecino tiene la «santa» costumbre, como dice él, de faltar todos los días Lunes al trabajo. Este día lo dedica a la adoración del dios «Baco», es decir, lo dedica a tomar cinco guapos litros de mosto, de aquellos de la orilla del Maule, que realmente, y dicho sea de paso, son francamente buenos.

De manera que por el capítulo de inasistencia al trabajo, pierde desde luego, los $ 10.— que gana diariamente en el Pique Grande Carlos, más los $ 5.— de vino que manda a comprar a Lota Bajo. Tenemos entonces un saldo en contra de mi amigo, de $ 15.— semanales y como el año tiene 52 semanas, luego mi camarada bota a la calle la apreciable suma de $ 780.— anuales.

Adelante: si mi compañero, tuviera el buen criterio de ahorrar ese dinero — perdido para él — en la Caja Nacional de Ahorros que está en la calle Monsalve esquina Cousiño, tendría al cabo de diez años de trabajo y ahorro continuo, la bonita suma de SIETE MIL OCHOCIENTOS PESOS, sin contar los intereses.

Para no fatigar al lector obrero, termino para continuar en una próxima correspondencia con algunas consideraciones generales sobre la PREVISION.

Lo saluda atentamente, señor Director, **H. S. G.**

INSCRIPCIONES MILITARES

NUEVA LEY SOBRE RECLUTAS Y REEMPLAZOS

En el próximo año de 1931 será obligación de cada ciudadano nacido el año 1911, inscribirse en los registros militares desde el 1.º al 31 de Enero para servir el mismo año —En los meses de Febrero y Marzo de 1931 tendrán la obligación de inscribirse los ciudadanos con 19 años de edad o sea los que hayan nacido el año 1912.—Estos serán llamados a servir en el mes de Abril del año 1932

La nueva ley de reclutamiento establece entre otras cosas que las inscripciones militares deben hacerse a los ciudadanos **con 19 años de edad** en vez de 20 como se hacía anteriormente. Esta determinación ha sido tomada a fin de dejar al inscrito el tiempo suficiente para que estudie el cumplimiento del servicio militar. Así por ejemplo todo ciudadano inscrito en los registros militares **con 19 años de edad** será llamado al servicio en el mes de Abril del año siguiente, o sea cuando éste ha cumplido los 20 años de edad. En el transcurso de este tiempo deberá el inscrito, si es que le sea necesario, presentar su solicitud de postergación, eximición, cambios de unidades, etc., a fin de que llegado el mes de Abril o sea la fecha del acuartelamiento, tenga su situación resuelta y los comandos de unidades puedan seleccionar oportunamente el personal que deben convocar al servicio.

En el próximo mes de Enero estarán abiertas las inscripciones militares desde el 1.º al 31 del citado mes para todos los ciudadanos que hayan nacido el año 1911 a fin de que presten su servicio el año 1931.

Durante los meses de Febrero y Marzo del año 1931 se inscribirá a los ciudadanos **con 19 años de edad** o sea los que hayan nacido el año 1912, los que serán llamados a servir el año 1932 en el mes de Abril.

A estos últimos, como se ha dicho, les corresponde la obligación de liquidar su situación militar durante el tiempo que transcurra entre el 31 de Marzo de 1931 al 31 de Marzo de 1932.

Es deber de todo chileno que se imponga de esta disposición, comunicarla a todos sus conciudadanos para su buen cumplimiento.

ECONOMATOS
DE LA
Compañía Minera e Industrial de Chile

Ofrecemos un surtido completo de galletas frescas

SE APROXIMA LA TEMPORADA DEL CALOR, PUES ADQUIERA UD. UN BUEN TRAJE DE BAÑO; ACABAMOS DE RECIBIR UN GRAN SURTIDO DE ESTE ARTÍCULO.

De las afamadas fábricas de tejidos hemos recibido: Camisetas de color, calzoncillos, combinaciones y varios otros artículos.

EL JEFE.

LAS DOS CUENTAS

Un niño de diez años había oído un día una conversación relativa a algunas cuentas que habían llevado a su casa y que era preciso pagar. Entonces concibió la idea de presentar él también a su mamá la cuenta de los servicios que le había hecho desde hacía algún tiempo.

A la hora de almuerzo, al sentarse a la mesa, encontró en su plato esta sorprendente cuenta:

Mamá debe a su hijo Jorge:

Por haber ido a buscar carbón seis veces	$ 2.00
Por haber ido a buscar leña varias veces	2.00
Por haber hecho varios mandados	1.00
Por haber sido siempre un niño bueno	1.00
Total	$ 6.00

Soc. IMP. Y LIT. "CONCEPCION" — Freire esq. Castellón — Casilla 57 C. — Concepción — 1930

¡AHORRE DINERO! FUME FARO CIGARRILLOS con BOQUILLA AMBRÉ 20 cts.

La madre tomó la cuenta y no dijo nada.

Por la tarde, cuando Jorge se sentaba en la mesa para comer, encontró en su plato la cuenta y los seis pesos que había reclamado.

Muy satisfecho se ponía el dinero en los bolsillos, cuando vió otra cuenta concebida así:

Jorge debe a su mamá:

Por diez años felices pasados en casa.....	Nada
Por diez años de alimento....	Nada
Por cuidado de su enfermedad	Nada
Por haber sido durante diez años una buena madre.....	Nada
Total.....	Nada

Cuando Jorge leyó esta cuenta, no menos sorprendente, se quedó confuso; con los ojos llenos de lágrimas y los labios temblorosos de emoción, corrió a su madre y se arrojó a sus brazos...

«Querida mamá, dijo devolviéndole el dinero, te pido perdón por lo que he hecho. Mamá no debe nada a su hijo. Comprendo que nunca te podré pagar lo que te debo. Ahora haré todo lo que quieras, sin pensar en ninguna retribución».

E. CARCUR

EDUCACIÓN SANITARIA

LA FIEBRE TIFOIDEA

Esta enfermedad se propaga por un germen que se encuentra en las deposiciones y orina de los individuos que padecen de este mal.

Algunas veces, las personas que han tenido fiebre tifoidea siguen eliminando microbios durante meses y aún años, y de este modo llegan a constituir un peligro para sus semejantes. Tales personas, llamados portadores, no debieran manipular ni guisar alimentos, especialmente, la leche, las verduras crudas y las ostras.

Entre nosotros es cosa frecuente instalar excusados sobre acequias o canales de regadío. De este modo, el agua se puede contaminar con los excrementos de los portadores o enfermos y servir en seguida para la bebida o el riego de huertos o chacras en que se cultivan hortalizas que después se comen crudas.

En los sitios en que no hay alcantarillado y donde no pueden construirse fosas sépticas u otros sistemas higiénicos de alejamiento de las inmundicias, los excusados deberían hacerse sobre pozos profundos y cerrados, en sitios alejados de las corrientes de agua, para evitar su contaminación.

Cuando el agua no inspira confianza en una localidad, ésta debe usarse hervida, y los alimentos deben cocerse.

Las moscas, que se reproducen en el estiércol de caballo y las basuras, pueden propagar también esta enfermedad. El procedimiento más efectivo para apartar estos insectos consiste en alejar las caballerizas y destruir las basuras, cuya acumulación protege su multiplicación.

La leche es también un espléndido medio para multiplicación de los microbios de la tifoidea, y si no se la pasteuriza o se la hace hervir antes de consumirla, puede transmitir aquella enfermedad. Este peligro tiene especial importancia entre nosotros por la forma poco higiénica en que a menudo se recoge y se reparte la leche.

Cuando se tiene en casa un enfermo de fiebre tifoidea, y en aquellas localidades donde lo acouseja la autoridad sanitaria, es recomendable vacunarse contra esta enfermedad, especialmente cuando se ha ido a veranear o a pasar algunos días en un sitio en que la fiebre tifoidea es frecuente, o donde se sospecha que existan casos. La vacunación protege por dos años más o menos, y el material necesario puede obtenerse gratuitamente del médico de sanidad en cualquier punto del país.

Cuidado del enfermo

El paciente debe ser aislado y atendido por un médico. Si esto no es posible, es mejor recluirlo en un hospital.

Todos los utensilios y ropas deben desinfectarse, hervirse y lavarse aparte de los usados por las demás personas sanas o antes de ser enviados al lavado.

La persona que está al cuidado del enfermo debe lavarse y desinfectarse las manos cada vez que salga de la pieza del enfermo y cambiarse el delantal que usa cerca de él.

Para destruir los microbios conviene agregar a las orinas algún desinfectante, como «desmanche» de las lavanderas, al cinco por ciento, o creolina al tres por ciento, y dejar actuar al desinfectante por media hora por lo menos, antes de arrojarlas al excusado.

El convaleciente debe someterse a exámenes repetidos hasta que sus deposiciones no contengan gérmenes de la fiebre tifoidea.

Todo lo que se ha dicho de la fiebre tifoidea es aplicable al paratifus, tanto en su cuidado como en su prevención.

La fiebre tifoidea es perfectamente evitable. Pero, para llegar a este resultado, son necesarias su ayuda y su buena voluntad. Es indispensable que usted coopere con la autoridad sanitaria para eliminar una enfermedad que cada año ataca a varios miles de chilenos y causa la muerte de centenares.

La Tienda Nueva
DE
Guillermo 2.º Burger
Casilla 65 - LOTA - Teléfono 18

Mantenemos siempre provisiones frescas para familias, de insuperable calidad, a los precios más bajos en plaza.
Efectúe aquí sus compras y ganará dinero.
PESO EXACTO
Reparto rápido a domicilio.



En esta sección, las dueñas de casa encontrarán siempre algo que les será útil.

Deberes primordiales

Una dueña de casa, para que cumpla verdaderamente con sus deberes, debe saber que el aseo y el orden, la buena preparación de las comidas y la confección y compostura de las ropas, constituyen la perfecta dueña de casa.

El uso del aserrín en el aseo de las habitaciones

Ahora que ya va a llegar el tiempo del calor en que se propagan toda clase de insectos y parásitos, hay que tomar precauciones para evitarlos.

Una vez a la semana, a lo menos, se debe pasar un trapo humedecido para no levantar polvo, por techo y paredes.

Todos los días en la mañana se mojará aserrín y se tirará debajo de los catres primero y después por todo el suelo. Luego se pasará la escoba para barrer el aserrín, pero tratando que con el aserrín se haya recogido todo el polvo que haya en el suelo. Después se vuelve a tirar otro poco de aserrín mojado pero limpio y se frota con él el suelo con una escoba vieja pero bien lavada y verán ustedes, mis queridas lectoras, que el suelo les quedará bien limpio sin haberse mojado los pies, porque han de saber ustedes que las habitaciones no deben de baldearse por las siguientes razones:

1.º Porque al baldear el piso, el agua sucia se introduce para debajo del entablado y después se evapora con perjuicio para las personas que la absorben, y sobre todo los niños;

2.º Porque se mojan los pies, también con perjuicio para las personas que lo hacen; y

3.º Porque con el tiempo se pudren las tablas. Menos todavía deben baldearse piezas en alto, porque, además de los mismos perjuicios, cae el agua sobre las personas que transitan por las veredas y esto puede acarrearles funestas consecuencias.

En el invierno también es conveniente tener aserrín a la entrada de la puerta de calle, para evitar que el barro de los pies les ennugriente todas las habitaciones. Es el mejor limpiapiés.

No se olviden del aserrín para barrer. En Lota Alto lo tenemos a discreción.

COCINA

«Rechuffes» de pescado

A la cantidad de pescado que se desee, ya sea cocido o frito, se le saca la piel y espinas, y bien desmenuzado o en trocitos si se prefiere, se coloca en una budinera cubriéndolo con rebanadas gruesas de tomate, se le pone encima un poco de cebolla picada muy finita, sal, pimienta molida y pedacitos de mantequilla, o bien, un poco de aceite y rociándolo con un poco de caldo, con preferencia del mismo pescado, se coloca al horno. Estando cocidos los tomates, se pasa a una fuente caliente (en la que se servirá) y al jugo se le añade una cucharada de salsa de tomate, una cucharada de mantequilla o aceite, sal, pimienta molida y una cucharadita de harina deshecha en leche. Se cuece unos minutos en fuego vivo y se cubre con esto el pescado al momento de servirlo.

Buñuelos de arroz y plátanos

Se hace un arroz con leche que quede más bien espeso. Se deja enfriar, se mezcla con dos huevos batidos y un poquito de harina para formar una pasta y se le agrega algunos plátanos bien maduros y deshechos. Se toman cucharadas de esta pasta y se fríen en manteca bien caliente. Se sirven con azúcar flor espolvoreada o con miel.

DECALOGO OPTIMISTA

1. Sólo es rico el que se considera dichoso.
2. Huye del pesimista como de la peste.
3. Ante el esfuerzo persistente y noble, nada puede la adversidad.
4. Sin tranquilidad interior no hay verdadera alegría.
5. El que no tiene seguridad y confianza en sí mismo es hombre perdido.
6. Haciendo todo lo que se puede, se hace todo lo que se debe.
7. Trabajar concienzudamente, estudiar con fruto, aprovechar el tiempo, perfeccionarse en todos los órdenes, es el mejor remedio contra el pesimismo.
8. El verdadero optimista se abre siempre camino entre los indecisos y concluye por imponer su voluntad a los mismos adversarios.
9. Querer es poder.
10. Contra el optimista nadie puede ni siquiera la muerte.

PIDA USTED EL FAMOSO LIENZO MAPOCHO
Por su precio y calidad no tiene COMPETIDOR

CRONICA LOCAL

EDUCACION DEL PUEBLO

Hemos recibido del señor Comandante del Escuadrón Lota la siguiente comunicación:

"Lota, 22 de Octubre de 1930.—Señor Director de **LA OPINION.** —Lota Alto.

Muy señor mío:

En **LA OPINION,** de su digna dirección, de fecha 15 del mes en curso aparece en una de sus páginas un artículo sobre "El carabinero y el pueblo", artículo este muy inspirado, en el cual E. C., con la mejor de las intenciones, aconseja en varios puntos cómo debe ser el obrero para con el carabinero.

Esto, señor Director, es un gran servicio que se le hace a la institución de carabineros y al pueblo, porque con ello se evitarán hechos desagradables para uno y para otro, ya que la mayoría de los obreros tiene la costumbre de tachar, sin causa alguna, todos los actos del carabinero y cree en todo momento que es su enemigo cuando en realidad es distinto, pues éste no persigue a nadie y solamente vela por el fiel cumplimiento de las leyes de la República.

Sírvase, señor Director, dar a E. C. los agradecimientos del personal de mi mando, y particularmente los míos, manifestándole que hacemos votos por que sus bellos ejemplos tengan imitadores, ya que la educación de nuestro pueblo en el respeto de los representantes de la autoridad es la constante preocupación de los Poderes Públicos y de todo el personal de nuestra institución.

Sin otro particular, saluda muy atentamente al señor Director su Afmo. y S. S. — **Luis Navarro Barahona,** teniente y comisario".

La repartición de premios a los clubes vencedores de la temporada del año 1929 se efectuó en el Teatro de la Compañía Minera e Industrial de Chile el Domingo 19 de Octubre.

El Domingo 19 de Octubre tuvo lugar en el Teatro de la Compañía Minera en Lota Bajo una simpática ceremonia en la cual se hizo entrega a los vencedores en las diversas actividades del deporte de los premios conquistados durante el año 1929.

Los representantes de todas las instituciones deportivas se hicieron presente en este acto y un numeroso público congregóse, llenando todas las aposentadurias del Teatro Lota.

Se ha efectuado por primera vez en nuestra localidad un acto de esta naturaleza y esto tiene por cierto un marcado interés, pues en otras ocasiones la repartición de premios se había hecho en la misma cancha de fútbol, restándole el correspondiente brillo a este acto tan significativo.

La Banda del Establecimiento de Lota amenizó el acto recreando al auditorio con sus mejores trozos musicales.

El Jefe del Departamento del Bienestar en nombre de la Compañía, donante en su mayor parte de los premios a repartirse, explicó al público el objeto que se perseguía con efectuar la repartición de estos trofeos en un local adecuado y que los triunfadores se sintieran estimulados por la concurrencia de las representaciones de todos los clubes deportivos de la localidad.

Esta norma se seguirá con el transcurso de los años y se espera—manifestó—que en los años venideros tengan aún mayor importancia.

Explicó a continuación que se haría un comentario a las diversas actividades de los deportes practicados en Lota, teniendo cada representante un momento para recordar los acontecimientos deportivos de mayor importancia ocurridos durante la temporada pasada.

El señor Luis H. Muñoz, en representación del fútbol, dijo lo siguiente:

"Señores representantes de la Compañía Minera e Industrial de Chile, deportistas de Lota:

"Creyendo un deber imprescindible la de daros cuenta de las actividades desarrolladas por esta dirigente en su período comprendido en la temporada 1929/1930, daremos una breve cuenta de nuestra labor para que sea juzgada por la masa deportiva de este pueblo, quien podrá apreciar en lo que valga el esfuerzo puesto por los que hemos tenido la dirección del deporte a que nos dedicamos.

"Esta Asociación quiere aprovechar esta importante oportunidad para dejar constancia de la siempre bien inspirada ayuda de la Compañía Minera y de la Ilustre Municipalidad al contribuir directamente a estimular los deportes, aportando en cada ocasión los premios necesarios para ser disputados en la forma que Uds. conocen.

Temporada 1929/1930

"Esta competencia que por ser oficial y reglamentaria como lo establece el reglamento de fútbol del país, se desarrolló normalmente, disputándose en ella los valiosos trofeos donados por la Compañía Minera y Asociación local, en la que se clasificó campeón de la primera división el club Arturo Cousiño, el segundo puesto le correspondió al Luis Cousiño y el tercero al Carlos Cousiño. En la división intermedia se clasificó campeón el Carlos Cousiño, segundo el Arturo Cousiño y tercero el Nacional.

"En la segunda división correspondióle el campeonato al Matías Cousiño, segundo puesto al Carlos Cousiño y tercero al Unión Deportivo, con lo que se clausuró la temporada oficial 1929/1930.

"Competencias extraordinarias: estas competencias extraoficiales se han desarrollado dos en el período comprendido 1929/1930, también éstas como las anteriores con premios donados por la Compañía, Municipalidad y Asociación local.

"Competencias interligas: éstas tienen por objeto demostrar el poderío de fuerza y preparación de los conjuntos representativos de los pueblos.

"No nos ha permitido hacerlo a nosotros por inconvenientes de índole que no es el caso recordar y hemos sido vencedores en algunas y vencidos en otras, pero sin que esto signifique ni el más leve desaliento para continuar bregando por el progreso del fútbol entregado a nuestra dirección.

"Creyendo haber esbozado ligeramente el desarrollo de nuestras actividades, nos permitimos reiterar nuestros agradecimientos muy sinceros por la ayuda generosa de todos los que contribuyen al sostenimiento de los deportes en este pueblo seguros de que interpretaremos el verdadero sentir de los deportistas lotinos".

En seguida el señor J. Gutiérrez hizo una interesante descripción sobre fútbol, felicitando a los cuadros que salieron vencedores en los diversos partidos efectuados en la temporada recién pasada.

Correspondió después hacer un detalle del deporte del box al representante de la Asociación de Box de Lota señor Juan Hernández, extendiéndose y detallando los primeros pasos dados por este deporte en Lota y la buena colocación que han tenido los aficionados lotinos en los cuadriláteros nacionales y extranjeros.

El señor Juan Bta. González, en nombre del deporte del ciclismo, habló también haciendo presente la forma cómo se ha fomentado el deporte pedalero en la localidad y las relaciones que el Club Ciclista de Lota ha mantenido con los clubes de otros pueblos, etc.

El señor Octavio Astorquiza puso término a esta fiesta agradeciendo la concurrencia a este acto de los representantes de los deportes lotinos y al público en general.



Los premiados en las competencias deportivas, fútbol, ciclismo y box, durante el transcurso del año 29, cuya repartición se efectuó en el Teatro Lota el Domingo 29 de Octubre, ante un numeroso público que llenó por completo las aposentadurias del Teatro.



En las regatas efectuadas en la bahía el 19 de Octubre, triunfó holgadamente en la carrera de fondo el guigue «El chino» sobre el guigue «El francés».—En las carreras de botes, después de una lucha emocionante, se impuso el equipo de boga de la Sociedad de S. M. «Unión y Fraternidad».—Detalles completos de las carreras.

Ante numerosísima concurrencia se efectuaron las carreras de botes y guigues en la bahía de Lota el Domingo 19 de Octubre, las cuales estuvieron sumamente interesantes dada la presentación del formidable equipo de la Sociedad Unión y Fraternidad y ante la incógnita del equipo de boga de la Sociedad de Maquinistas y Fogoneros, como también la presentación de los guigues del Club de Regatas "Lota".

A las 10 el muelle fiscal se encontraba casi repleto de público interesado en presenciar las competencias. A las 10.30 se acentuó más la concurrencia en el sitio indicado y alrededores. Momentos después el árbitro designado por el Club de Regatas, señor Nicanor Astorga, contralor señor Armando Fontena y el capitán de Carabineros señor Ricardo Castro, se embarcaron en la lancha del Resguardo para dar iniciación a las carreras.

Los primeros en participar fueron los equipos de boga de las Sociedades Unión y Fraternidad y Maquinistas y Fogoneros.

Listos los bogadores de ambas embarcaciones y dada la partida, se lanzó en punta la "Nereida" de la Sociedad Unión y Fraternidad, tripulada por las siguientes personas: Capitán José Ceballos, bogadores Agustín 2.º Romero, Segundo Villegas, Luis Irribarra, Simón Leal y Manuel Irribarra, los cuales le imprimen al espléndido bote un gran tren de carrera.

"La golondrina", tripulada por el equipo de los Maquinistas y Fogoneros, compuesto por las siguientes personas: Capitán Juan Montecino, Francisco Vera, Horacio Medina, Miguel Tuyá, Héctor Medina y Víctor Garrido, lucharon tenazmente por dar alcance a la "Nereida" que les llevaba como medio bote de ventaja más o menos.

Al dar la vuelta se acentúa cada vez más el triunfo del equipo de boga de la Sociedad de S. M. Unión y Fraternidad, logrando finalmente vencer en gran forma al equipo contrario. La Banda Municipal, que amenizó la mañana deportiva, saludó este triunfo con una alegre tocata.

Muy celebrado fué el triunfo obtenido por los bogadores de la Sociedad de S. M. Unión y Fraternidad, los cuales se perfilan como imbatibles entre los equipos de boga de la localidad.

La carrera de guigues

A continuación se alistaron los guigues "El francés" y "El chino"; dada la partida se destacaron velozmente, tratando cada uno de superarse; a poco "El chino", fuertemente impulsado por el excelente loté de bogadores, compuesto por los siguientes tripulantes: Capitán Manuel Suazo, remeros señores Gabriel Barra, Antonio Astorga, Carlos Peñalillo, Oscar López Velozo, Armando Fuentes y Arturo Retamal, se adelantaron a su temible competidor.

El guigue "El francés", tripulado por los siguientes bogadores, señores Capitán René Lalanne, Alberto Díaz, Roberto Saelzar, Domingo Acuña, Luis Concha, José Pereira y Alfredo Díaz, a pesar de la ventaja, lucharon denodadamente por dar alcance a sus veloces contrarios. La lucha, antes de llegar a la boya, se tornó emocionante en vista del esfuerzo de los bogadores de "El francés" al asediar en forma peligrosa al guigue puntero. Sin embargo "El chino" se mantuvo en el puesto de honor y en un formidable rush dió cuenta de sus adversarios en forma holgadísima.

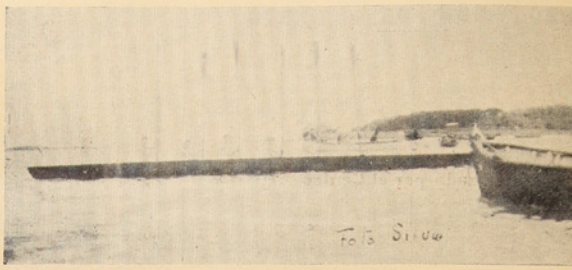

El guigue triunfador «El chino» que derrotó a «El francés» en las regatas efectuadas el 19 de Octubre en la bahía de Lota.

El guigue vencedor al pasar frente a las defensas de la línea férrea fué estruendosamente aplaudido por el numeroso público que había contemplado con gran interés la lucha de los guigues "El chino" y "El francés".

Con iguales manifestaciones fué recibido por el público apostado en el muelle fiscal y por los espectadores embarcados en los remolcadores, lanchas y botes, conjunto que le daba un bonito aspecto a la bahía.

El triunfo de "El chino" se prestó a elogiosos comentarios, celebrándose la victoria de los hombres de Suanes que supieron responder en todo momento en la dura lucha trabada con sus adversarios, demostrando así el magnífico training de que habíamos oído hablar, lo que naturalmente influyó enormemente en la perfomance obtenida.

Carreras de botes

El programa contemplaba carreras entre los equipos de boga del Luis Cousiño F. C. e Industrial F. C. de Concepción, instituciones que mantienen una sección boga.

Por malentendido en comunicaciones telefónicas, el equipo penquista no se hizo presente, lo que fué lamentado, pues con la participación de esta partida entrecruzadas la reunión habría alcanzado un mejor brillo.

La tercera carrera estuvo a cargo de equipos juveniles compuesto por elementos de la Población de Pescadores. Estos equipos ocuparon los botes "Nereida" y "Golondrina", respectivamente, tripulados por las siguientes personas: Capitán Pedro Irribarra, Pedro Frizt, Pedro Irribarra, Alberto Demetrio, Carmen Aravena, Juan Romero y José Sierra, tripulantes de la "Nereida". El equipo de bogadores de la "Golondrina" estaba compuesto por las siguientes personas: Capitán Eleodoro Romero, Juan Irribarra, Arturo López, José Rodríguez, Manuel Vidal y José Moraga.

Dispuestos para la partida y dada la señal, ambos botes se lanzan en demanda de la meta en igualdad de condiciones, luchan equiparadamente, mas al dar la vuelta toma ventaja la "Nereida", la que afianza sus excelentes condiciones para competencias de esta naturaleza. No cabe duda alguna que la forma especial de la que está construida la "Nereida" influye enormemente sobre sus contrarios, pues la quilla forma un ángulo agudo muy cerrado, lo que le permite deslizarse con mayor facilidad que la "Golondrina" con la cual compitió.

Fuera de programa se corrió una carrera de chatas, las cuales se disputaron palmo a palmo el puesto de honor, lo que logró interesar al "respetable".

Resultó triunfadora la chata "Reina" tripulada por los bogadores José Ceballos, Manuel Irribarra y Eleodoro Romero.

La carrera para guigues, en una distancia de 400 metros, fue ganada por estrechísima distancia por el guigue "Colcura", capitaneado por el señor Luis Concha que supo guiar a su embarcación con una destreza admirable; el equipo del "Colcura" fué compuesto por las siguientes personas, señores: René Lalanne, Roberto Saelzar, Alberto Díaz y José Pereira. El guigue perdedor "Lota" estaba tripulado por los señores Gabriel Barra, capitán, Antonio Astorga, Carlos Peñalillo, Manuel Suanes y Arturo Retamal.

Todo el mundo creía en el seguro triunfo del guigue "Lota", pues a no mediar el desperfecto de un remo éste habría salido victorioso en la prueba de los 400 metros.

Con esta carrera se dió por terminada la mañana deportiva auspiciada, como hemos dicho, por el Club de Regatas "Lota", reunión que estuvo muy bien organizada, lo cual merece nuestros parabienes y nuestras felicitaciones al digno y activo directorio de la institución de nuestra referencia.

LA PAQUETERIA SABAT:

Se complace en anunciar a su distinguida clientela y público en general que ha obtenido ciertas concesiones, que le permitirán ofrecer a sus favorecedores DISCOS a precios sin competencia en Lota. Su valor es solamente de:

$ 13.50

NOVEDADES RECIEN RECIBIDAS DE SANTIAGO:

¡Ay Josefina!, Fox-trot; Victoria, Tango; Mejicana, Fox-trot; Mamá yo quiero ir en avión, Fox-trot; Los Angeles, Fox-trot; Donde está mi gato, Fox-trot; Cuando el indio llora, Fox-trot; La Santiaguina, Cueca - Acordeón; y muchos otros discos en marchas militares, canciones, piezas bailables, etc., que son difícil de enumerar.

Los mejores cigarrillos de tabaco Virginia

"JOCKEY CLUB"

60 ctvs. PARA LOS QUE SABEN FUMAR 60 ctvs.

LA KERMESSE ORGANIZADA POR LA ESCUELA COMPLETA N.º 8 DE ESTA LOCALIDAD, DIO UNA UTILIDAD LIQUIDA DE $ 1,959.— PARA LAS OBRAS ESCOLARES

La Escuela Completa N.º 8 de Niñas efectuó con todo éxito el Domingo 19 del mes próximo pasado, la kermesse que había las actividades que desarrollan las alumnas de dicho plantel de educación.

La señorita directora en nombre del personal de dicha Escuela nos encarga hacer públicos sus agradecimientos a las personas que cooperaron en forma digna de elogio al desarrollo, brillo y éxito pecuniario de dicho acto.

En especial a la Compañía, señor alcalde don Nicanor Astorga, jefe de carabineros señor Luis Navarro, a la banda de músicos de Lota Bajo, al directorio de la Federación del Trabajo, a los señores Jorge y Enrique Laemermann, Victor Espil, Pablo Juanchuto; al Centro de Madres y ex alumnas de la Escuela y otras señoritas que cooperaron en el desarrollo de la kermesse.

Agradecen también al comercio y particulares que contribuyeron ya sea con su óbolo o con la asistencia a dicha fiesta.

La entrada líquida a favor de la Escuela alcanzó a la no despreciable suma de $ 1,959.—

La murga organizada por el Centro Artístico «Carlos Cousiño» obtiene por cuarta vez el primer premio en las fiestas primaverales de Concepción

El Sábado por tren de 9 horas se dirigió a Concepción la murga organizada por el Centro Artístico "Carlos Cousiño" de este pueblo, a participar en las fiestas primaverales.

En Concepción la murga lotina denominada "Los kaleuches" fué recibida con gran complacencia por el público penquista que le tributó sus mejores aplausos.

En la tarde, en el Concurso de Murgas y Comparsas verificado en el Club Hípico, la murga "Los kaleuches" obtuvo el primer premio, esta vez sin competencia alguna, pues no se presentaron competidores.

Inmediatamente el "comodoro" señor J. Isabel Muñoz comunicó la noticia anunciándose en la calle Población por medio de una pizarra y en el Teatro, noticia que fué muy celebrada por el público.

Vale recordar la actuación que le ha cabido a la murga del Centro Artístico "Carlos Cousiño" en los cuatro años en que ha tenido que haberselas con los mejores elementos de Concepción. La primera vez que la murga se presentó al público fué bajo el nombre de los "Ford-Aji-Dos", vestían uniformes de marinos yanquis, organizada por los jovenes Ramón Tapia y J. Isabel Muñoz.

En esta ocasión el primer premio fué disputadisimo, pues la murga lotina tuvo que haberselas con numerosas murgas de Concepción y Talcahuano, como la organizada por la Escuela de Ingeniería de la Armada que en número de 60 personas, muy bien caracterizados y con elementos de valer, y otras de Concepción de las instituciones deportivas y estudiantiles disputaron palmo a palmo el ansiado premio.

Como se produjera un empate en el jurado, el primer premio se dividió en dos, la mitad para Concepción y la otra parte para los lotinos.

Al segundo año los lotinos asistieron a las fiestas caracterizando al "minero", bajo el nombre de "Los carbon-i-fieros".

Al tercer año vistieron de "piratas" y este año de marineros bajo el nombre de "Los kaleuches".

El señor J. Isabel Muñoz nos encarga, en nombre de los jóvenes componentes de la murga y Centro Artístico "Carlos Cousiño", dar sus agradecimientos a la Compañía por las facilidades dispensadas para el traslado del conjunto por el ferrocarril a la ciudad de Concepción.

Las personas que tomaron parte en la murga "Los kaleuches" del año 1930 son las siguientes: José Isabel Muñoz, comodoro; Justo Espinoza, tambor mayor; Julián Arriagada, porta estandarte; Carlos Novoa, tambor; Juan B. Luna, bombo; Juan González, platillos; Jacinto Carrasco, triángulo; Rufino Cortés, acordeón 1.º; José Contreras, acordeón 2.º; Alberto Aravena, acordeón 3.º; Luis Pastor, flauta; Manuel Luna, concertina; José 2.º Lagos, mandolina; Gregorio 2.º Moraga, guitarra; Juan Oliva, guitarra; Ricardo Villa, guitarra; Gustavo Sandoval, guitarra; Luis Henríquez R., yaxiflut; Arturo Espinoza, saxofón persa; Humberto Rojas, contrabajo; Fernando Torres, violín chino, y Leandro 2.º Ríos, violín mongol.

VIDA SOCIAL

Bautizo. — En días pasados se efectuó el bautizo de Domitila Poblete Torres, hijita del señor Oscar Poblete y de la señora Marta Torres de Poblete.

Sirvieron de padrinos el señor Nicanor Poblete y la señora Domitila O. de Poblete.

Después de la ceremonia religiosa el señor Oscar Poblete invitó a su residencia a un grupo de amigos intimos a quienes festejó.

Asistieron las siguientes personas:

Señoras: Marta Torres de Poblete, Domitila O. de Poblete, Aurora de Cartes, Avelina de Oportus, Margarita de Riffo y Carmen de Villagrán; señoritas: Luisa Poblete, Aniceta Poblete, Elba Guzmán, Anita Irribarra, Pradelina Irribarra y Camila Díaz; señores: Oscar Poblete, Nicanor Poblete, Juan de Dios Poblete, Carlos Barra, Luis Márquez, Juan Retamal, Cantalicio Villagrán, Carmen Gómez, Antonio Mendoza y Domingo Cartes.

Nacimientos. — Ha nacido una hijita del señor Oscar Cortés y de la señora Francisca Millar de Cortés.

—Un hijito del señor Heriberto Salinas y de la señora Prosperina de Salinas.

—Han venido al mundo dos hijitas, gemelas, del señor José Morales y de la señora Atilia Espinoza de Morales.

—Un hijito del señor Bernardo Opazo y de la señora Rosa Peña de Opazo.

—Ha nacido una hijita del señor Miguel Henriquez y de la señora Rita Albornoz de Henriquez.

—Ha venido al mundo un hijito del señor Eduardo Hermosilla y de la señora Ema H. de Hermosilla.

Enfermos. — Se encuentra mejor de salud el Rvdo. Padre Morand Ohrel.

—Restablecida se encuentra la señora Marie de Courard.

—Se encuentra hospitalizado en el Hospital del Establecimiento el señor Santos Oliva Ulloa.

—Ha sido operada por los doctores Aquiles Herrera y Alfonso Oyaneder, en el Hospital de la Compañía Minera e Industrial de Chile, la señorita Stella del Canto Recabarren e igualmente la señorita Lidia Muñoz Salinas.

Viajeros. — Ha regresado de Santiago, después de haber asistido a la Segunda Conferencia Nacional de Asistencia Social, la señora Berta R. de Abadie, visitadora social del Establecimiento de Lota.

—Se dirigió a la capital, a seguir un tratamiento médico, el señor Celedonio Bull L.

—Regresó de Santiago la señorita Claudina Rojas.

—Se ha dirigido a Coronel, donde se radicará definitivamente, el señor Luis Toledo Sierra y familia.



La murga de Lota, «Los Kaleuches» que por 4.ª vez obtuvieron el primer premio en las Fiestas Primaverales de Concepción.

Caja Nacional de Ahorros

INSTITUCION NACIONAL GARANTIDA POR EL SUPREMO GOBIERNO

Fondos acumulados hasta la fecha más de $ 550.000,000.—
en sus 144 oficinas establecidas en todo el territorio de la República

Se reciben depositos desde 20 centavos en la Seccion de Ahorros y por cualquiera suma en sus otras secciones

Los depósitos de la Sección de Ahorros, hasta por la suma de **$ 5,000.— no pagan Impuesto a la Renta y son inembargables**

Esta institución en sus diversas secciones paga **el más alto interés** fijado por la Superintendencia de Bancos

Cada empleado, cada obrero, cada comerciante, debe tener su cuenta en la CAJA NACIONAL DE AHORROS

OFICINA DE LOTA: Calle Cousiño esq. Monsalves. Atiende al público diariamente de 10 A. M. a 4 P. M. y los días Sábados de 9 A. M. a 12 M.

DEPORTES

La quincena deportiva lotina.—Los últimos acontecimientos del fútbol en nuestro Estadio.—Un partido entre-ciudades entre los cuadros de primera división del Luis Cousiño de Lota y el Industrial de Concepción.—Triunfó el cuadro lotino por la cuenta de dos tantos por uno.—La apertura de la temporada de fútbol local.—Los cuadros del Matías y Acevedo empataron a cero goal.—Carlos Cousiño ha quedado con ventaja ante el Deportivo Manuel Rodríguez por la cuenta mínima, faltando doce minutos para terminarse el encuentro.

Hemos entrado con gran auge iniciando los encuentros de fútbol en nuestro campo de juego en competencia por los premios correspondientes a la temporada del año 1930.

No han escaseado tampoco algunos partidos entre clubes de fuera de la localidad y ello ha servido para conocer la actuación de algunos de nuestros cuadros de primera división.

El equipo del Luis Cousiño de Lota nos ha brindado el Domingo 19 del mes de Octubre un encuentro interesante en que se luchaba por la conquista del trofeo "Prudencio Vera" entre en cuadro lotino y el fuerte conjunto del Industrial de Concepción.

El partido de que nos preocupamos reunió un selecto y numeroso público en la cancha de juego de Lota.

Deseaba aquilatarse las condiciones de buenos players de que venían precedido los penquistas después de las buenas actuaciones que le ha cabido enfrentando a los disciplinados cuadros de Concepción con buena figuración.

Esto era la principal atracción del encuentro, el público deseoso siempre de brindarse buenos encuentros y la confianza que se tenía en el cuadro local por su preparación para demostrar sus cualidades ante un rival como el Industrial.

La situación de los cuadros que lucharon el Domingo 19 quedó favorable para el equipo del Luis Cousiño que afianzó la conquista del trofeo con la victoria de ese Domingo por la cuenta de dos tantos por uno.

La realización de este encuentro sirvió para conocer la superioridad del conjunto local que se hizo presente con mejores jugadas, batiendo al arquero del Industrial.

Naturalmente, el equipo visitante no nos impresionó como un conjunto de primer orden y no está a la altura de los demás de sus congéneres de Concepción.

No obstante hizo una buena presentación, tratando de equiparar la lucha y manteniendo en peligro en los últimos tramos a la valla del cuadro residente.

Los visitantes llegaron por el primer tren a Lota y fueron atendidos por las comisiones designadas por el Luis, las cuales trataron de hacer agradable a los visitantes la corta visita en Lota.

A la hora señala para el partido se hicieron presente en el field primero el cuadro del Industrial y tras cortos momentos los Luises en carrera por la cancha saludaron al público asistente.

Los visitantes se situaron desde los comienzos en el campo de los Luises, obligando a Cofré a defenderse.

Se afirman los lotinos y emprende un ataque a su vez al arco de Paredes.

Pedro Leal, centro delantero lotino, es cuidado por la línea media del Industrial, obstaculizándole la labor para impedir que se corra en demanda del arco.

Industrial decae visiblemente haciendo un juego de defensa.

Se aprovechan los lotinos para probar al arco de los penquistas y rematan un fuerte tiro que el arquero devolvió oportunamente.

Las fuerzas se mantienen esta vez equiparadas y las líneas medias apoyan a los delanteros para obtener ventajas en el partido.

Una corrida de los lotinos se pierde por fuera de juego de Zapata.

Nuevamente en el ataque los residentes se corren en demanda del arco y el zaguero de los penquistas despide fuerte puntazo hacia su propio arco para que sea cogido por Paredes. La fuerza del tiro sorprende al guardameta visitante y no puede impedir que el balón cruce su arco. Se había producido la apertura de la cuenta.

Minutos más tarde Leal, en un esfuerzo, se florea por entre los zagueros verdes y bien colocado anida el balón, aumentando a dos la cuenta a favor de los locales.

Momentos antes de terminarse el partido, los Industriales reaccionan visiblemente y después de buena combinación abren el escore para sus colores.

Con la obtención de este punto el partido toma mayor interés y los penquistas hacen esfuerzos desesperados para obtener el empate.

Valdebenito y Jofré llevan todo el peso de las líneas visitantes y desprenden a los delanteros del balón para alejar el peligro.

El partido terminó pocos minutos después con la cuenta que señalamos:

Industrial de Concepción, un tanto.

Luis Cousiño de Lota, dos tantos.

Los partidos entre cuadros de primera división se realizaron el Domingo 26 de Octubre

Correspondió iniciar los partidos de la presente temporada a los cuadros de primera división de los clubes:

Matías Cousiño con Deportivo Acevedo

Creyóse en un fácil triunfo de los campeones de semileagues, sin embargo se estrellaron con el entusiasmo y buenas jugadas que hicieron los albos.

El cuadro del Matías Cousiño recurrió a todos sus esfuerzos para ver caído el arco de Herrera, pues el guardameta del Acevedo se mantuvo firme y no permitió la entrada del balón en su valla.

Los momentos se hicieron también difíciles para el equipo del Matías, pareciendo inminente a veces la pérdida del encuentro.

Esto hizo que el partido tuviera sus características especiales.

Por un lado el esfuerzo de los verdes por ver derrotado el Acevedo y por el otro los Acevedo defendiéndose y haciendo un encuentro por demás interesante.

La línea de zagueros de los Acevedo fué la que mejor se comportó durante el partido, teniendo sus puntos fuertes en el trío defensivo.

Luna, centro delantero del Matías, persistió en varias ocasiones para emprender con buenas condiciones con el resto de sus compañeros de ataque corridas que dieran eficacia para su cuadro, pero Aravena y Cáceres se multiplicaron para deshacer las jugadas de los verdes, terminando el encuentro con la cuenta anotada de cero goal.

Carlos Cousiño con Deportivo Manuel Rodríguez

Fué sin dudas un partido de interes. El tiempo se encargo en los tramos finales de hacer huir a los espectadores y jugadores cuando la cuenta se mantenia a favor del Carlos Cousiño por un tanto a cero.

Los equipos estos tenían interés por la realización del encuentro. El cuadro del Deportivo Manuel Rodríguez con un buen entrenamiento en casi todos sus hombres—y decimos casi porque nos pareció que su capitán no estaba dentro de esta preparación—nos brindó muy buenas jugadas.

Oído el silbato del juez para dar comienzo al partido, de inmediato los Rodríguez emprenden una buena corrida llevada por Oliva que llega hasta la meta de Vega. El arquero se lanza al suelo para alejar el peligro inminente del balón.

Nuevamente vuelven los delanteros a situarse en el campo del Carlos después que Núñez pone en juego a Aravena.

Jara salva con buen golpe de cabeza un tiro de Sealla, Venegas, del Carlos, como siempre oportuno, pone en juego y alienta a su gente con buenos pases.

Leal que está jugando de centro delantero se corre y burla a Henríquez pasando por entre los demás zagueros y prueba con fuerte tiro a Juan Venegas del Rodríguez.

La pelota sale del campo de juego por córner de González. La lluvia persistente hace interrumpir por algunos momentos el desarrollo del encuentro.

Se reinicia el juego momentos más tarde. Los Carlos Cousiño organizan sus líneas y obligan ahora a defenderse a los Rodríguez. Araneda hace foul a Figueroa a cortos metros del área de castigo. Servido el tiro libre no produce resultados positivos para el Carlos.

Se pena una falta dentro del área de castigo del Rodríguez. Llamado a servir el tiro por Venegas lo hace con fuerte gambeteo que da en el travesaño del arco del Rodríguez. Se ha perdido un goal seguro para el Carlos.

Aravena, puntero derecho del Carlos, recibe un buen pase de Ramírez y se corre veloz siendo perseguido como sombra por Henríquez. Alcanza a rematar y Venegas desvía el tiro para entregarlo a sus compañeros de ataque.

Puesto en juego el balón vemos a Aravena, interior del Rodríguez, hacer una pasada por entre la media zaga del Carlos sin que sea quitado del balón. Logra rematar encontrando a Vega firme en su puesto.

Leal, del Carlos, abre el escore

Cuando las fuerzas de los equipos se mantenia más o menos pareja vimos fallar a González un tiro, lo que aprovechó Leal, del Carlos, para introducirse y aún más componer el balón con todo cuidado para batir al arquero del Rodríguez.

Los Carlos se entusiasman con la obtención de este tanto y ante una lluvia insistente se continúa el partido.

Henríquez salva un peligro

Encontrándose en la línea de peligro de su propio campo, Henríquez en desesperado juego desvía el balón casi en la misma línea del goal.

Se entrega el balón hacia el centro de la cancha y Soto se arranca centrando oportunamente, lo

Haga Ud. sus propias fotografías con una máquina que le **REGALAREMOS** comprando 10 :: rollos de películas ::

CASA SILVA

LA CALIDAD DE LOS CIGARRILLOS

CINE

OVALADOS GRUESOS DE 30 cts.

HA CIMENTADO SU PRESTIGIO

Elaborados por la Cia. Chilena de Tabacos.

que aprovecha Oliva que toma el balón de rebote y lo envía con fuerza hacia el arco de Vega. El arquero cae con el balón y los delanteros en esfuerzo pasan, no pudiendo resistirse en su veloz carrera.

Un tiro que salva el lateral

Las jugadas se mantienen con todo interés. Los equipos trabajan bien; por parte del Rodríguez son más eficaces las combinaciones y las jugadas se notan más llenas de emoción.

En cambio el Carlos hace su partido bajo un factor entusiasmo de su gente, pues no se han presentado a la cancha con la preparación debida y aún más han estado en condiciones "non santas" en vísperas del encuentro.

Esto último nos consta y es necesario, jugadores del Carlos, reaccionar.

Mientras el partido se realiza, la lluvia continúa molestando la paciencia de los espectadores y jugadores.

Figueroa despide un buen tiro hacia el arco que da en el lateral mientras Venegas se encontraba en el lado opuesto por aquel en que vino la pelota.

Araneda incurre en falta

La nerviosidad de este zaguero lo hace cometer un hands inoportuno casi en la misma linea de peligro de su campo de juego.

Ramírez se encarga de servir el tiro libre sin ventajas para su equipo.

El árbitro hace suspender el encuentro en vista de la lluvia cuando faltaban doce minutos para terminarse.

Comentario

El partido por las condiciones en que se ha estado efectuando y por la presentación que hicieron los equipos, correspondía al Deportivo Manuel Rodríguez que acusó mayor preparación en casi la totalidad de su gente.

Sus fuerzas defensivas estuvieron a gran altura salvo González que defendió siendo el culpable del goal marcado a Venegas.

La linea media del Rodríguez está sencillamente poderosa. Nos gusta Núñez por su juego eficaz y desprendido de lujo. Henríquez impetuoso como siempre, pero peligroso en este juego. En cambio Aravena es el buen medio zaguero, alimentador constante de su línea de ataque. La línea delantera se comportó bien, sus hombres trabajaron en este sentido Aravena, Oliva. Soto, Vargas y Sealls.

El Carlos Cousiño, como decimos, entró a la cancha en malas condiciones. Es necesario evolucionar, no vale la pena cuidarse durante una semana entera para deshacer después esta preparación en vísperas del encuentro. Este sistema no conducirá a los Carlos a los puestos de avanzada que les corresponde por amplia carrera de triunfos. Vega estuvo oportuno algunas veces, otras indeciso. Ramírez el mejor hombre de la zaga, cuidadoso de su puesto y limpio en sus jugadas. Jara como siempre batallador y con su buen juego de cabeza. Venegas, el buen medio, trabajador, no obstante las condiciones en que debió llevar el peso del ataque. Gallardo indeciso en algunas ocasiones. Un nuevo hombre en la línea media del Carlos a quien no conocimos nos gustó. Los delanteros estaban fallos en sus jugadas. Faltó el centro repartidor del balón. Leal hizo lo que pudo en un puesto que no le corresponde. Los demás en este orden: Figueroa, Aravena, Tapia y Aravena. El conjunto entusiasta opuso lucha tenaz a sus dignos adversarios.

BOX AFICIONADO

Ha quedado elegido el directorio de la Asociación Departamental de Box de Lota con la representación de los tres clubes locales, esto es Nacional, Tani y Quintín Romero B. C.

Este directorio quedó como sigue:

Presidente señor Julio Rivas, del Centro Quintín Romero.

Vicepresidente señor Armando Hermosilla, del Tani.

Secretario señor Luis Sierralta, del Tani.

Tesorero señor Juan Hernández, del Quintín Romero.

Director señor Guillermo Riveros, del Nacional.

Comisión de pesaje señores Armando Hermosilla, Juan Hernández y Guillermo Riveros.

Comisión de arbitrajes señores Pedro García y Orlando Badilla.

Esta Asociación tendrá reunión los días Lunes de cada semana para trabajar por la organización del campeonato boxeril de Lota por el año 1930.

500 RELOJES "PIQUE GRANDE"

Buena máquina, ancla irrompible, bonita tapa grabada.

Barato, pues lo vendemos por sólo $ 19.—; garantizado

El reloj del caballero, del colegial, del militar, del marino, del profesional, del agricultor, del minero, del obrero, del empleado, y del jefe.

RELOJERIA BARBIER

Unica casa que vende el reloj "PIQUE GRANDE" que nunca falla.

¿Vendrá a Lota el famoso boxeador Estanislao Loayza?

Un momento de charla con el señor presidente del «Tani Loayza» Boxin Club.—Actividades de esta institución.

En días pasados abordamos al señor presidente de esta institución boxeril, que después de haber pasado por una completa decadencia, vuelve nuevamente a emprender nuevas actividades bajo la dirección entusiasta del nuevo directorio que hoy rige sus destinos.

—Junto con la recepción del nuevo local proporcionado por la Compañía se hizo cargo de la dirección del Centro el nuevo cuerpo directivo—nos dice el señor Luis Muñoz, presidente del "Tani"—e inmediatamente se esbozó un programa de trabajo que estamos tratando de cumplir fielmente.

Tanto nuestras sesiones tendientes a tratar materias de suma importancia para la institución que tengo la honra de presidir, como las sesiones de entrenamientos de los aficionados, se ven muy concurridas por los muchachos y miembros del Centro, lo cual no deja de ser halagador para los que no escatimamos sacrificios y entusiasmo a fin de ver al "Estanislao Loayza" Boxing Club en el sitial que le corresponde entre las instituciones congéneres.

Desde luego estamos preparando una velada boxeril que se anunciará en su oportunidad, que dado los elementos que actuarán en el cuadrilátero revestirá grandes proporciones.

Esta velada se haría en homenaje al gran boxeador nortino que en tan buen pie dejara el prestigio de la raza en los ringe de los Estados Unidos de la América del Norte y que, según carta enviada en contestación a la nuestra, nos comunica que no está seguro de visitar la región sur del país, lo cual en caso de venir, el club "Estanislao Loayza" de Lota sería el preferido.

He aquí la carta:

Santiago, Octubre 12 de 1930.—

Centro "Estanislao Loayza".

Señor presidente:

En mi poder su simpática carta del 13 del presente, por la cual me es muy honroso darle pronta contestación y al mismo tiempo darles a todos ustedes mis más sinceras gracias por el honor que me habéis otorgado al darle mi nombre a vuestro club.

Realmente, respetado señor, fué para mí una gran alegría al saber que en aquella ciudad había un club que llevara mi nombre, con ustedes ya son varios los clubes que me honran, y todo esto me ha dado mucho más ahinco y ánimo para mi gran pelea con Vicentini.

Sobre su simpática invitación para que los visite, le diré, respetado señor, que es un problema, pues son ya innumerables las invitaciones que tengo para visitar diferentes ciudades; por supuesto que ustedes siempre serán los preferidos. Para después de mi pelea, no les aseguro, pero si puedo, con mucho gusto iré, pero siempre les avisaré unos días antes.

Voy a comunicárselo a mi manager para resolver el viaje.

Le doy por intermedio de Ud. mis gracias por el deseo que tienen que le gane. Yo trataré lo posible de ganar para honra de todos ustedes y si la suerte me es adversa tenga por seguro que venderé muy cara mi derrota; tengo plena confianza en mi victoria.

Sin otro particular sírvase saludar en mi nombre a todos los miembros del Centro y Ud., respetado señor, reciba un fuerte apretón de manos de **Tani Loayza**".—Monjitas 619, Santiago.

Reglamentación de la rayuela

TITULO I

Canchas y tejos

Artículo 1.º—Las canchas de rayuela tendrán 25 metros de largo.

Art. 2.º—En estas canchas se efectuarán los partidos de 18 pasos, o sean, 15½ metros. También se llevarán a efecto en ellas los partidos de tiro largo: 28 pesos, o sean 24 metros.

Art. 3.º—El planchón cuya pendiente será la corriente, deberá estar relleno de tierra arcillosa mezclada con arena y tierra negra muy fina.

Art. 4.º—Las dimensiones del planchón serán de 1.10 metro de largo por lo mismo de ancho.

Art. 5.º—Tres lienzas servirán de raya, las que se rociarán con tiza blanca. Las dos lienzas paralelas estarán a cinco centímetros del planchón.

Art. 6.º—En el punto de partida se colocará un listón de cinco centímetros de altura, detrás del cual se colocará el pie para lanzar.

Art. 7.º—Los tejos tendrán un diámetro de **seis centímetros como máximo** y deberán entrar en el molde de madera que el juez tendrá en su mesa para las medidas.

Art. 8.º—Los tejos pueden ser de **cualquier peso** o menor de seis centímetros.

TITULO II

Del juego

Art. 9.º—En el momento que los jugadores sean llamados por el juez, éstos se presentarán para rifar la partida.

Art. 10.—Después de un lanzado no puede mediar más de medio minuto para lanzar el otro tejo.

Art. 11.—Ningún espectador puede hablar a los jugadores en el momento de lanzar los tejos.

Art. 12.—Los espectadores deben situarse a dos metros del planchón y a cinco del punto de partida.

Art. 13.—No se permiten discusiones entre los jugadores y las dudas las debe resolver el juez.

Art. 14.—El jugador que no acatare el fallo del juez será suspendido por la primera vez, y en caso de faltarle el respeto será expulsado de la Federación.

Art. 15.—Tejo parado no se tiende en ningún caso.

Art. 16.—Las medidas serán tomadas del tejo a la lienza sin descubrir tierra, es decir, tejo libre.

Art. 17.—Se levantan sólo las quemadas cuando se juega en cuarto, y el juez lo ordena.

Art. 18.—Los tejos levantados y que hayan quemado, deben ser colocados en el marco del planchón.

Art. 19.—Los puntos no se levantan, mueren donde están.

Art. 20.—El juego por equipos será a 12 rayas y a 10 en los individuales.

Art. 21.—En el torneo de tiro largo rigen las mismas reglas que en el tiro corto.

Art. 22.—En caso de empate al final de un torneo, se definirá en un match de 5 a 3, es decir, el que gane tres partidos primero será el vencedor.

Art. 23.—El jugador debe lanzar sus tejos sin comentarios ni gritos.

Art. 24.—Los tejos que toquen el marco del planchón, sea por cualquier parte de él, quedan fuera de juego.

Art. 25.—No se permiten saltos al tirar los tejos.

Art. 26.—Si un jugador lanzara los dos tejos juntos, el tiro será nulo, se deben lanzar de uno en uno.

TITULO III

De los jugadores

Art. 27.—Los jugadores deben presentarse con puntualidad a la cancha cada vez que les toque una partida.

Art. 28.—Por ningún motivo se permitirá que un jugador tome parte en un match no estando en estado de salud.

Art. 29.—Si los jugadores no se presentaren ni tampoco sus reservas, los puntos se le asignarán al equipo o contendor de individuales que lo haga.

Art. 30.—En caso de no presentarse ningún equipo o contendor de individuales, para ambos se le asignará cero punto.

Art. 31.—Es estrictamente prohibido a los jugadores preguntar por el resultado de un tiro, debe ir el mismo a observar al planchón.

Art. 32.—Los jugadores deben estar pendientes del calendario que se publicará en los diarios de la capital.

Art. 33.—En caso de fallecimiento o accidente justificado, la reserva será aumentada con uno más.

Art. 34.—Los jugadores deben siempre llevar consigo su carnet que les repartirá la Federación y que será presentado al juez cada vez que éste lo ordene.

Art. 35.—El carnet de los jugadores debe llevar el domicilio, nombre completo y el sello de su club.

Art. 36.—**Los jugadores deben tener presente que es estrictamente prohibido el juego por dinero.**

(Continuará).

(Todos los que deseen tener datos más completos pueden dirigirse al señor Julio Matehius, Santiago, calle Nuble N.º 1132, secretario de la Federación Nacional de Rayuela).

LOS CAFES "TRES MONTES" - SIEMPRE LOS MEJORES

SOL — PAULISTA — ECUADOR — BAHRE — ORO — GRAN CAFE — PERLA

CUIDESE DE LAS IMITACIONES — RECHACE LO QUE SE DICE SIMILAR



SERVICIO METEOROLÓGICO DE LOTA ALTO

Observaciones registradas hasta el 27 de Octubre y su comparación con el año anterior en igual lapso de tiempo.

TERMOMETRIA

Temperatura	A la sombra		Cielo descubierto
	1929	1930	1930
Máxima del año	30°	28°	41°
Mínima del año	4°	2°	-1°

HIGROMETRIA

Humedad del aire	1929	1930
Máxima del año	100	100
Mínima del año	29	39

BAROMETRIA

Presión atmosférica	1929	1930
Máxima del año	769	770
Mínima del año	748	746

PLUVIOMETRIA

Milímetros de agua caída	1929	1930
Total hasta la fecha	900.1	1,300.9
Total en el año	990.6	

AGUA CAIDA EN 1929 Y EN LO QUE VA CORRIDO DEL PRESENTE AÑO

	1929		1930	
Enero	78.6	milímetros	0.0	milímetros
Febrero	3.7	,,	17.9	,,
Marzo	5.1	,,	21.6	,,
Abril	26.3	,,	218.1	,,
Mayo	178.0	,,	116.5	,,
Junio	195.7	,,	287.9	,,
Julio	63.5	,,	336.1	,,
Agosto	206.6	,,	150.1	,,
Septiembre	113.5	,,	64.0	,,
Octubre	30.4	,,	88.7	,,
Noviembre	9.1	,,		
Diciembre	78.1	,,		
TOTAL	990.6	,,	1,300.9	,,

Hora de la plea y bajamar en el puerto de Lota, desde el 1. al 15 de Noviembre de 1930.

Arreglada a la Hora Oficial

Fecha	PLEAMAR	BAJAMAR	PLEAMAR	BAJAMAR
1	6.44 A. M.	0.57 P. M.	7.12 P. M.	1.52 A. M.
2	7.24 ,,	1.37 ,,	7.52 ,,	2.00 ,,
3	8.04 ,,	2.17 ,,	8.31 ,,	2.45 ,,
4	8.46 ,,	2.59 ,,	9.12 ,,	3.26 ,,
5	9.30 ,,	3.43 ,,	9.58 ,,	4.10 ,,
6	10.10 ,,	4.23 ,,	10.38 ,,	4.51 ,,
7	10.39 ,,	4.52 ,,	11.07 ,,	5.20 ,,
8	11.11 ,,	5.24 ,,	11.40 ,,	5.52 ,,
9	0.08 P. M.	6.21 ,,	0.36 A. M.	6.50 ,,
10	1.09 ,,	7.22 ,,	1.37 ,,	7.49 ,,
11	2.10 ,,	8.23 ,,	2.38 ,,	8.51 ,,
12	3.09 ,,	9.22 ,,	3.35 ,,	9.50 ,,
13	4.06 ,,	10.14 ,,	4.34 ,,	10.32 ,,
14	4.59 ,,	11.12 ,,	5.27 ,,	11.30 ,,
15	5.49 ,,	0.02 A. M.	6.17 ,,	0.30 P. M.

(CONTINUACION CRONICA LOCAL)

Se ha concedido personalidad jurídica a la Sociedad «Gran Unión de Maquinistas, Fogoneros y Artes Mecánicas».

En Lota ha quedado legalmente establecida la Sociedad «Gran Unión de Maquinistas, Fogoneros y Artes Mecánicas».

En efecto, el decreto que concede la personería jurídica, ha sido transcrito oportunamente y es el siguiente:

República de Chile.—Ministerio de Justicia.—Personalidad jurídica número 2240.—Santiago, 30 de Agosto de 1930.—Hoy se decretó lo que sigue:

Vistos estos antecedentes, de acuerdo con lo dispuesto en el decreto reglamentario número 2735, de 31 de Octubre de 1925, y con lo informado por el Consejo de Defensa Fiscal, decreto:

1.º Concédese personalidad jurídica a la corporación denominada «Sociedad Gran Unión de Maquinistas, Fogoneros y Artes Mecánicas», con domicilio en Lota, departmento de Arauco; y

2.º Apruébanse los estatutos por los cuales ha de regirse dicha corporación en los términos de que da testimonio la escritura pública adjunta, otorgada ante el notario de Concepción don Félix A. Larenas, el 23 de Abril del año en curso.

Tómese razón, comuníquese, publíquese e insértese en el «Boletín de las Leyes y Decretos del Gobierno».—C. Ibáñez C.—Hamberto Arce».

Lo digo a usted para su conocimiento.

Dios guarde a usted.—(Firmado).—Jorge Gaete.

El Club de Regatas «Lota» realizó una manifestación en el Casino de Empleados con motivo del éxito obtenido en las primeras regatas organizadas por esta institución.

El directorio y socios del Club de Regatas "Lota" realizó el Domingo 26 de Octubre, en los salones del Casino de Empleados, una simpática manifestación en celebración del éxito obtenido en la organización de las primeras regatas patrocinadas por la institución que nos preocupa.

A la hora indicada, concurrieron los señores socios en gran número y miembros de la Sociedad Gran Unión de Maquinistas, Fogoneros y Artes Mecánicas y representantes de la Sociedad de S. M. Unión y Fraternidad, colectividades estas que aportaron su valioso y entusiasta concurso en las regatas realizadas el Domingo 19 de Octubre.

A las 15 horas el presidente de la institución señor René Lalanne Coste, invitó a los concurrentes al salón donde expuso los motivos de la reunión en cortas frases; en seguida usó de la palabra el señor secretario don Ramón Pardo.

Apenas hubo terminado de hablar el señor Pardo fué calurosamente aplaudido. A continuación habló el representante de la Sociedad de S. M. Unión y Fraternidad y representante de la Sociedad Gran Unión de Maquinistas, Fogoneros y Artes Mecánicas, siendo recibidos con verdaderas salvas de aplausos.

Terminados los discursos, se efectuó la repartición de premios a las Sociedades invitadas, en seguida a los equipos del Club de Regatas. Al recibir los premios fueron entusiastamente saludados con aplausos por los circunstantes.

Finalizado este acto, los señores socios e invitados pasaron a los comedores del Casino donde se sirvió un espléndido lunch.

Los señores Ramón Pardo, Alberto Díaz y Enrique Alveal, recitaron hermosas poesías durante la manifestación.

La reunión se dió por terminada a las 18 horas, retirándose todos sumamente complacidos de esta sencilla y simpática reunión.

Asistieron las siguientes personas, señores: Max Schönfelder, René Lalanne, Roberto Saelzer, Alberto Díaz, Domingo Acuña, Luis Concha, Alfredo Díaz, Manuel Suanes, Gabriel Barra, Antonio Astorga, Carlos Peñailillo, Oscar López, Armando Fuentes, Arturo Retamal, Orlando Badilla, Luis Lopez, Raúl Duarte, Orfilio Garrido, Ramón Pardo, Vicente Muñoz, Rodolfo Bosshardt, Juan A. Faúndez, Jorge Riveros, Osvaldo López, Heráclito Manríquez, Victor Arregui, Candelario Peña, Leonidas Saldías, Luis Márquez, Carlos Brown, Zoilo Maldonado, David Muñoz, Armando Fontena, José Flores, Enrique Alveal y Chisto Alarcón. Excusaron su inasistencia los señores J. I. Wilson, Octavio Astorquiza, Roberto Navarrete, Juan Perfetti, Lisandro Benavente, Luis Muñoz, Roberto Alvarado, Hernán Díaz, José Pereira, Jacobo Pucheu, Francisco del Río, Heriberto Ascencio, Juan F. Lagos, Guillermo Burger y otros nombres que se nos escapan.

NUEVA INSTITUCION

En días pasados nos visitó una delegación de una nueva institución fundada el 14 de Septiembre del presente año, llamada Sociedad "Unión Maritima" de Socorros Mutuos.

"Esta institución—nos dijo uno de los señores representantes,—como el nombre lo indica, será para cobijar especialmente a todos los elementos que laboren en las faenas marítimas como los lancheros, estibadores, jornaleros y otros del embarque. Además se incluirán los elementos de la Población de Pescadores, que por la naturaleza de sus labores, son muy indicados para cobijarse en la Sociedad "Unión Marítima" de S. M. de Lota.

"Naturalmente que nuestra Sociedad no sólo a los elementos de las faenas del mar abrirá sus puertas, sino que a todas las personas de buena voluntad que quieran asociarse para procurarse un mejor bienestar mediante la ayuda mutua de todos los asociados".

El directorio que dicha entidad social ha elegido es el siguiente: Presidente señor José Venegas, vicepresidente señor Juan Ibacache, tesorero señor Audilio Ríos, protesorero señor Victorino Bastidas, secretario señor Manuel Macaya, prosecretario señor Nazario Carrillo, directores señores José Retamal, Vicente Jara, Gustavo Matamala, Daniel Leal, Eduardo Martínez y Euscarpio Flores; revisadores de cuenta señores Máximo Carrillo, Juan Ojeda y Juan 2.º Ramírez.

SASTRERIA
—DE—
ERNESTO DEL C. MORA
Frente a la Tienda "La Campana"
CALLE COMERCIO

Es la Sastrería que se distingue por la esmerada atención que recibe el cliente, como también por el esmero de las confecciones que se ejecutan.

Periódico ilustrado con informaciones — y fotografías de — LOTA, CORONEL, CURANILAHUE y PLEGARIAS.

LA OPINION

Publicación DE LA Compañía Minera e Industrial de Chile

Año VII — Lota Alto, 15 de Noviembre de 1930. — Núm. 199

LOS DEPORTES NÁUTICOS

Bien mirados en todos sus detalles, los deportes náuticos deben colocarse en un plano de suma importancia, pues es el momento oportuno para distraer a la juventud en esta clase de competencias.

Hay una variedad de ejercicios que cambiarán el desarrollo de la fuerza muscular, el poder físico y la resistencia.

A la boga, un deporte que es fácil asimilar entre tanta juventud, podríamos prestarle mayor atención.

Nuestra institución de boga va por un camino siempre ascendente de prosperidad.

Hay entusiasmo y mucha dedicación de parte de los que lo practican.

Se podrían organizar nuevas competencias internas y en esta forma se iría preparando al personal más capacitado para echar sobre sus hombres la enorme fuerza de energías que es necesario poseer.

Una vez seleccionados los componentes, en forma metódica, escuchando lecciones de las personas más "náuticas" que nosotros, se podría disponer de un buen lote de bogadores.

Ellos entonces tendrían la responsabilidad para representarnos en competencias con equipos similares de otros pueblos.

Es la oportunidad de no quedarse dormidos, es el momento preciso para organizar estas saludables competencias de boga.

El mismo Club de Regatas puede ampliar su programa deportivo.

Hay mucho por hacer pero es conveniente no dejar que el precioso tiempo se nos vaya.

Un festival náutico en combinación con boga, water polo, natación y otras tantas pruebas de acrobacia nos daría la oportunidad de presenciar una excelente y quizás una brillante reunión deportiva.

Queda lanzada la idea y ojalá que los organizadores encuentren una amplia y entusiasta cooperación.

Cipriano Pomeri.

Lota Alto, Noviembre 7 de 1930.

Premios a los colaboradores de "La Opinión"

LA OPINION invita a sus lectores a colaborar en el periódico en las siguientes condiciones:

1.º—El artículo debe tener 200 palabras, aproximadamente.

2.º—Por ahora sólo se aceptarán artículos sobre los dos temas siguientes:

a) Precauciones que deben adoptar los trabajadores para no sufrir accidentes en las minas o talleres; y

b) Consejos o indicaciones útiles a las familias sobre arreglo de sus casas, higiene, economía doméstica, cuidado de sus niños, etc., a fin de mejorar las condiciones de vida y evitar enfermedades.

3.º—Se premiarán los tres mejores artículos que se reciban en cada quincena, como sigue: Un primer premio de $ 10.—, un segundo de $ 5.— y un tercero de $ 3.—

4.º—Los artículos pueden remitirse en cualquier día del mes y serán dirigidos al **Director de LA OPINION, Lota Alto.**

ELECTRICIDAD

En esta edad de la electricidad todo el mundo debe conocer algo sobre las leyes de este elemento. Usted debe conocer los peligros y la manera de evitarlos.

La corriente eléctrica pasa rápidamente a través de algunas substancias llamadas «buenos conductores» otras son «noconductoras» desde que ofrecen resistencia a su penetración. La mayoría de los metales son buenos conductores, mientras que el hule, el vidrio, la porcelana, la fibra, la pizarra o la madera seca son substancias que no son conductoras.

El cuerpo humano es moderadamente buen conductor.

Para evitar accidentes, debe usted conocer el manejo de todos los alambres y otros artefactos de electricidad, siempre considerar su manejo como peligroso, y ser muy precavido al usarlos. Nunca se atenga al aislamiento de estos materiales como medida de seguridad y no trabaje con ellos cuando estén calientes, a no ser que no lo pueda evitar.

Al conectar una «cuchilla» desconectadora, hágalo con rapidez, con firmeza y sin verla directamente. Hacer un lado la cara o cerrar los ojos es una demostración de tener sentido común y no de miedo. Si la «cuchilla» desconectadora hiciere llama, la luz tan fuerte podría lastimarle mucho los ojos. Son muchas las muertes que ha causado una corriente de 110 volts que tiene un uso muy general, en los hogares. Algunas son causadas por descuidos de las personas o defectos de las instaciones.

S. T.

ECONOMATOS

DE LA

Compañía Minera e Industrial de Chile

Tenemos el agrado de ofrecer a nuestra distinguida clientela artículos que recién acabamos de recibir:

SANDALIAS con suela de goma en varios colores,
ZAPATOS con suela de goma Uskide y Crepé, para hombres y niños,
CALZADO fino para señoras, tenemos las famosas marcas «Lasvenia» y «Floret».

VICHIES Y LANA de importación directa,
CAMISETAS finas para hombres, en colores,
COMBINACIONES para señora, en seda y mercerizadas,
TRAJES DE BAÑOS para hombres, señoras y niños

GOBELINOS, COCO Y LINOLEUM, recibimos un variado surtido

Visítenos y encontrará siempre lo más conveniente a los más bajos precios.

EL JEFE.

La riqueza sin ahorro, está a un paso de la miseria.
La miseria con ahorro, está a un paso de la riqueza.

La libreta del recién nacido

(Cuento español)

Los dos amigos, Juan Ignacio y Pedro Martín, estaban locos de contento: ambos habían tenido en el mismo día su primer hijo.

Juan Ignacio, sobre todo, estaba radiante de felicidad; le parecía que nadie había tenido un hijo hasta entonces, o, por lo menos, que hijo como aquél no había nacido aún en el mundo.

No sabía qué hacer por él. Quería traerle cosas, comprárselo todo. En todos los escaparates se paraba, pensando: «A ver si hay algo para mi chico». ¡Qué había de haber para un recién nacido que no sabía más que llorar y mamar!

Pero no importaba. Le llevó primero un sonajero. Luego una pelota. Después un tren. Se le reían todos, pero a él no le importaba. Hasta estuvo tentado de traerle una bicicleta. «Ahí la tendrá cuando sea mayor», contestaba a cuantos se reían de su previsión exagerada.

A los tres días de haber nacido el chico, su padre se presentó en casa con una libreta en la mano. Fué junto a la cuna, dió dos besos al chico, que dormía, y le dijo:

— Mira, hermosote; mira lo que te traigo: un duro puesto en esta libreta de la Caja de Ahorros...

Al chico no le debió causar gran impresión la noticia, porque siguió dormido tranquilamente. Pero todos los que le rodeaban se rieron de Juan Ignacio, y más que nadie Pedro Martín.

— ¡Mira que traerle una libreta a un chico recién nacido...! Bien lo del sonajero... Pase lo de la pelota... Pase también lo del tren... y pase lo de la bicicleta, porque el chico ya crecerá... ¡Pero una libreta...! Este chico te ha trastornado el juicio — le decía Pedro Martín asombrado.

— Pues tú ¿qué le traes al tuyo que sea propio para él?

— ¿Yo? Nada. Que mame y crezca, hombre; deja al tiempo llegar.

Han pasado veinte años. En los soportales de la Casa Consistorial de Gudalgaieta, están nerviosos e inquietos los mozos a quienes toca entrar en quintas. En sus casas, los padres bajan preocupados la cabeza y las madres encienden velas a la Virgen. Van a ser sorteados sus hijos, y los que tengan mucha suerte tendrán que ausentarse de sus casas por tres años. ¡Tres años sin la compañía del hijo!

Entre los grupos se encuentran Juan Ignacio y Pedro Martín, cuyos hijos han cumplido ya veinte años y han de ser sorteados también.

— ¡Te acuerdas, Juan Ignacio — decía Pedro Martín—, qué alegría la nuestra cuando nacieron nuestros chicos? Ya lo ves ahora: nos los arrancan por tres años. ¡Qué dolor!

— A mí no, Pedro Martín. Al mío, en el peor caso, se lo llevarán para cinco meses distribuídos en dos años: tres meses en un año y dos en otro. Ya ves que no es gran sacrificio. Yo estoy tranquilo.

— ¿Y cómo puede ser eso?

— Porque he pagado ya mil pesetas por él y tengo las otras mil necesarias para conseguirlo.

— ¡Dos mil pesetas...! ¿Y para cuándo podrás devolvérselas a quien se las has pedido? Triste es que se ausente el hijo, pero también eso de tener deudas...

— ¡Ah! Es que yo no las tendré. Esas dos mil pesetas son mías, ahorradas por mí.

— ¡Cómo ahorradas por tí, si tienes el mismo jornal modesto que yo, y a mí apenas me sobran dos duros al mes para mis pequeños vicios?

— Ni a mí tampoco. Pero de esos dos duros que apenas me sobran, como tú dices, yo he venido guardando uno... Te acuerdas cómo te reíste cuando hace veinte años llevé una libreta con un duro a mi chico recién nacido? Pues en aquella libreta he ido poniendo un duro al mes, y en veinte años he reunido las dos mil pesetas. ¡Qué mella costado pequeños sacrificios! ¡Ah...! ¡Qué valeo eso, si con ellos he comprado la satisfacción de que mi hijo no deje de vivir y trabajar junto a mí!

En el salón de la Casa Consistorial fueron sacando nombres y números. Muy bajo fue el número del hijo de Juan Ignacio, muy bajo el número del hijo de Pedro Martín. Este no tendría más remedio que abandonar por tres años ¡tres años! la casa de sus padres. Aquél cumpliría sus deberes con bien cortas ausencias.

Después del sorteo, los cuatro bajaban silenciosos por la escalera. El hijo de Juan Ignacio llevaba, como su padre, radiantes de alegría los ojos. Pedro Martín no se atrevía a mirar a su hijo: le parecía leer en sus ojos este reproche:

— ¡Padre...! ¡padre! ¿por qué no hiciste lo que Juan Ignacio!

Una vejez feliz y honorable es la recompensa del ahorro.

Soc. IMP. Y LIT. "CONCEPCION" — Freire esq. Castellón — Casilla 57 C. — Concepción — 1930

¡AHORRE DINERO! FUME FARO CIGARRILLOS con BOQUILLA AMBRE 20 cts.

La mosca, vehiculo de la muerte

Dice una obra científica que la mosca ha hecho mayores estragos que todas las guerras juntas.

Ejemplo: una mosca se posa en el rostro de un tuberculoso y después, portadora de microbios, los deposita en un jarro lleno de leche destinado a los niños, éstos, al ingerir dicho alimento, ingieren también la tuberculosis.

He aquí el peligro que lleva a todas partes ese asqueroso bicho.

Hay que prevenirse de todos modos contra esa infame conductora de muerte y fatalidades.

Si en la casa del obrero se llega a pensar en lo que decimos, todos los habitantes se organizarían en brigada sanitaria a fin de destruir la mosca.

No debe permitirse ningún desaseo; los comestibles deben permanecer siempre ocultos y cubiertos, de manera que la mosca no se sienta incitada a permanecer en la habitación.

Hay que lavar puertas y ventanas con agua y jabón abundantes.

Es sabido que la mosca incuba en los intersticios de las puertas y muebles, y esta época de calores encuentra el ambiente propicio para emprender su campaña devastadora desparramando la infección por doquier, llevando a la tumba a centenares de niños y adultos.

Para prevenirse de este vehículo de muerte no deberá escatimarse medios para exterminarla. Cuanto elemento se disponga se habrá muy bien empleado y se habrá evitado numerosos daños que ocasionan estos bichos repugnantes.

RESPETA A LA MUJER

Para el obrero culto y sano, la mujer simboliza lo que hay de más noble en la vida: la madre.

Y a una madre, por modesta que sea, ¿quién no la respeta?

El grado de cultura de un pueblo no se avalora por sus grandes edificios, ni menos por sus riquezas naturales. Es la educación de sus medios populares, el espíritu de su elevada moralidad que impera como característica resaltantes de todos los círculos, en cada uno de sus habitantes, sean pobres o ricos y cualquiera la esfera social que ocupen.

El obrero debe respeto a la mujer. De ella nace la vida que ha de perpetuar la especie a través de las edades.

Y este respeto no es sólo el comedimiento que todos tenemos la obligación de guardarnos recíprocamente, sino que debe cristalizarse por medio de la decidida protección a la mujer.

En Estados Unidos, país tan fuerte y de colosales iniciativas, lo mujer tiene lugar preferente en el tranvía, en la sala de espectáculos, en la calle, en donde se halle. El hombre del pueblo se esfuerza en rodearla de exquisitas atenciones.

Ninguna deshonesta expresión sale de sus labios para la mujer. Ella es la jefe del hogar, la reina de su casa, la modeladora de las virtudes en el débil corazón de sus hijos.

Obrero chileno: imita este bello ejemplo.



En esta sección, las dueñas de casa encontrarán siempre algo que les será útil.

Deberes primordiales

Una dueña de casa, para que cumpla verdaderamente con sus deberes, debe saber: que el aseo y el orden, la buena preparación de las comidas y la confección y compostura de las ropas, constituyen la perfecta dueña de casa.

La alimentación como tónico

Han de saber Uds. mis queridas lectoras que hay alimentos que son mejor que cualquier tónico comprado en frasco cerrado en la botica.

La alimentación es la base de la salud.

Toda alimentación a base de cereales es rica en diversos elementos nutritivos y tónicos como ya hemos hecho referencia en esta sección.

Ahora nos referiremos a una mezcla que los médicos han dado en llamar Fitina nacional.

El trigo, la avena, la cebada y el maiz. Estos cuatro cereales, de los cuales la avena y la cebada deben ser de la forrajera, todos se encuentran en venta en los Economatos de la Compañía, especialmente encargados para esta receta.

Además de ser un gran alimento tónico es muy agradable al paladar.

Se dejan remojando la noche anterior bien lavados para cocerlos al otro día en la misma agua en que se remojaron, una cucharada sopera de cada uno de los cuatro cereales por cada dos litros de agua que se dejará reducir a uno en la cocción que ha de ser a fuego lento. Como la avena y la cebada son ásperos, y si se quieren aprovechar el trigo y el maíz, se pondrán la avena y la cebada en una bolsita de linón bien limpia y así una vez cocidas se sacan fácilmente.

Este cocimiento de cereales se puede preparar de diferentes maneras. Si se quiere hacer sopa de él se le pone la carne al ponerlo a cocer. También se hace como cazuela quedando más sabrosa que con arroz. Cocido con azúcar y canela, para tomarlo como bebida fría o caliente, y también con alguna fruta como ser: huesillos, guindas, ciruelas, manzanas, etc.

Además este cocimiento de cereales tiene la ventaja—tomándolo diariamente—de hacer crecer a los niños retardados y aún a los adultos que estén en edad de crecimiento, o sea hasta los 25 años.

COCINA

Puding de verduras

Se cuecen aparte las verduras que se deseen, tales como repollos, zanahorias, porotitos verdes, arvejitas, lechuga, coliflor, etc. Una vez que estén todas cocidas se escurren y se pican muy bien mezclándolo todo con un poco de cebolla frita, (si son cebollas nuevas mejor) huevos batidos, un poco de queso rallado y manteguilla. Todo muy bien unido se coloca en un molde untado con mantequilla y se pone al horno hasta que se dore. Estando cocido y dorado se sirve con una salsa blanca.

Con el agua en que se han cocido las verduras, se prepara una sopa muy subetanciosa.

Crema rusa

Este postre servido en copitas es muy elegante y muy bueno.

Ingredientes: Una taza de leche, tres huevos, medio kilo de azúcar flor. Se divide el azúcar en tres partes; una se pone al fuego con la leche y un palito de vainilla, se deja bastante rato hasta que empiece a espesar. Las claras se baten como para merengue y entonces se le pone una de las partes de azúcar, en seguida se baten muy bien las yemas hasta que estén bien espesas, se les pone la otra parte de azúcar y se siguen batiendo un rato. La leche que ya habrá espesado, se le va dejando caer poco a poco a las yemas, se pone nuevamente en la cacerola y se le agregan las claras, poniéndolo a fuego lento por un rato y se revuelve todo el tiempo para que no se corte. Al servirlo se adorna con nueces, almendras o maní molidos.

Haga Ud. sus propias fotografías con una máquina que le **REGALAREMOS** comprando 10 :: rollos de películas ::

CASA SILVA

Caja Nacional de Ahorros

INSTITUCION NACIONAL GARANTIDA POR EL SUPREMO GOBIERNO

Fondos acumulados hasta la fecha más de $ 550.000,000.—
en sus 144 oficinas establecidas en todo el territorio de la República

Se reciben depositos desde 20 centavos en la Seccion de Ahorros y por cualquiera suma en sus otras secciones

Los depósitos de la Sección de Ahorros, hasta por la suma de **$ 5,000.— no pagan Impuesto a la Renta y son inembargables**

Esta institución en sus diversas secciones, paga **el más alto interés** fijado por la Superintendencia de Bancos

Cada empleado, cada obrero, cada comerciante, debe tener su cuenta en la CAJA NACIONAL DE AHORROS

OFICINA DE LOTA: Calle Cousiño esq. Monsalves. Atiende al público diariamente de 10 A. M. a 4 P. M. y los días Sábados de 9 A. M. a 12 M.

CRONICA LOCAL

Con toda solemnidad se verificó en el día de Todos los Santos la bendición de los mausoleos de la Sociedad de Obreros «Ex Fundición de Cobre» y Centro Femenino «Patria y Hogar».

Ante numerosa concurrencia, entre la cual anotamos la presencia de altos jefes de la Compañía, se efectuó el 1.º de Noviembre ppdo., la bendición de los mausoleos de la Sociedad de Obreros "Ex Fundición de Cobre" y Centro Femenino "Patria y Hogar".

A las 14 horas una larga columna de miembros de las sociedades nombradas se dirigian al cementerio encabezadas por la banda de músicos del Establecimiento, con sus respectivos estandartes sociales.

Llegados a la necrópolis, el Rvdo. Padre Pedro Pinto procedió a bendecir, primero, el mausoleo social del Centro Femenino "Patria y Hogar". Al terminar el ceremonial habló a los circunstantes sobre el significado del acto a que habia procedido. A continuación leyó un discurso la señora Dolores A. de Sepúlveda en nombre de la señora presidenta del Centro. Damos a continuación el texto del discurso:

Señor Administrador General, señoras, señores:

Después de improba labor, después de tantos esfuerzos de nuestra colectividad, secundada eficazmente por la Compañía Minera e Industrial de Chile, hemos logrado tener por fin la alta satisfacción de inaugurar y bendecir una de las obras que el primer directorio del Centro Femenino "Patria y Hogar" se propuso ejecutar al hechar sus bases el 22 de Febrero de 1928 ante un grupo de entusiastas señoras y señoritas, en el recinto del Teatro de Lota Bajo, proporcionado gentilmente por el Establecimiento de Lota.

Grato es recordar, señores, el primer núcleo directivo que se formó y guió al Centro por el sendero de la sociabilidad.

Este cuerpo directivo que se caracterizó por su perseverancia en las pesadas labores de la institución, estaba compuesto por las siguientes personas: Presidente honorario señor J. Isidro Wilson, consejero señor Carlos Duarte, presidenta efectiva señora Dolores A. de Sepúlveda, vicepresidenta señora Rosa de Solar, secretaria señorita Humberta Sierra, tesorera señora Domitila O. de Poblete, directoras señora Adela de Urrutia, señorita Lucila Paz, señora Margarita de Contreras y señorita Elena Ingunza; enfermeras señora Filomena de Pérez, señorita Julia Escobar y señora Sofía de Loyola.

El primer acuerdo del Centro Femenino "Patria y Hogar" fué el construir un mausoleo social que cobijara en su seno a las socias que cumpliendo la ley de la naturaleza vinieran a este lugar del descanso eterno.

Han pasado los años y después de duro batallar y encauzar por las vías económicas todas las actividades de nuestra institución, no desperdiciando oportunidad para acumular fondos para esta obra de esfuerzo; hemos por fin llegado a la cúspide entregando a nuestro conglomerado social una obra que realmente debe enorgullecer a la institución.

Muy halagador es para el directorio actual de nuestro Centro, compuesto por las siguientes personas: Presidente Honorario señor J. Isidro Wilson, vicepresidenta honoraria señora Berta R. de Abadie, consejero señor Carlos Duarte, presidenta efectiva señora Domitila O. de Poblete, vicepresidenta señora Atricia de Lorca, secretaria señora Blanca de Orellana, prosecretaria señora Rosa de Poza, tesorera señora Dolores A. de Sepúlveda, protesorera señorita Blanca Parada, directoras señoras Emperatriz Vega, Flavia de Soto, Margarita de Rival y señorita Camila Díaz, comisión de ilustración y cultura señora Eva de Fritz, señoritas Aurora Santander y Pradelina Irribarra, recalcar la ayuda eficaz y desinteresada hecha por la Administración General de la Compañía Minera e Industrial de Chile al ayudarnos en forma positiva en la obra que hoy día inauguramos solemnemente.

Vaya, pues, para élla como también para nuestras asociadas que en alguna forma y a medida de sus fuerzas han colaborado para reunir los medios para cubrir los ingentes gastos que el Centro Femenino "Patria y Hogar" ha tenido que afrontar para la terminación de nuestro mausoleo, nuestros sinceros agradecimientos.

Socias del Centro Femenino "Patria y Hogar", tengo la honra de entregaros oficialmente vuestro mausoleo social. — He dicho.

A continuación habló la señora Blanca A. de Orellana, secretaria de la institución.

Sirvieron de padrinos del mausoleo del Centro las siguientes personas: Señor Juan Manuel Valle y señora, señor Jorge Demangel y señora, señor J. Isidro Wilson y señora, señor Octavio Astorquiza y señora, señor Arturo Vera y señora, señor Cipriano Pomeri y señora, señor Domingo Abadie y señora, señor Carlos Duarte y señora.

Acto seguido se procedió bendecir el mausoleo de la Sociedad de Obreros "Ex Fundición de Cobre". Actuaron de padrinos el señor Oscar Victoriano y señora y señor Carlos Duarte y señora.

Terminado el ritual de rigor, habló el presidente de esta entidad señor Demetrio Venegas, quien agradeció la presencia de los circunstantes, señores Jefes del Establecimiento y señoras y a las sociedades hermanas ahí presentes.

Se hizo entrega a los obreros albañiles ejecutores de la obra y miembros de la sociedad, señores Juan Cartes y Roberto Ramírez, de dos medallas en honor a la labor desplegada desde la iniciación hasta la terminación de los trabajos del mausoleo de la Sociedad de Obreros "Ex Función de Cobre".

En esta ceremonia participaron, además de las entidades sociales nombradas, las siguientes instituciones: Cuerpo de Bomberos "Matías Cousiño", Sociedad de S. M. "Unión y Fraternidad".

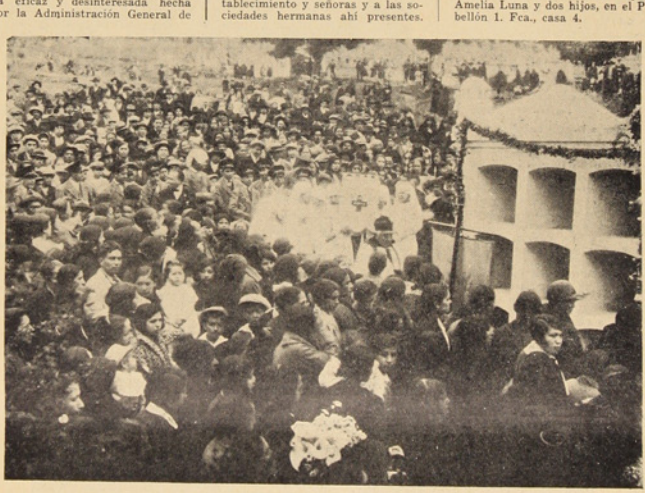

Durante la bendición del mausoleo social del Centro Femenino "Patria y Hogar"

PREMIOS POR "CASAS ASEADAS" Y "BALCONES ADORNADOS", OTORGADOS POR LA COMPAÑIA MINERA E INDUSTRIAL DE CHILE, ESTABLECIMIENTO DE LOTA, EN EL MES DE SEPTIEMBRE DE 1930

"CASAS ASEADAS"

Premio extraordinario de una cocina económica. — Elizardo González Escares, contratista del Pique Alberto; vive con su esposa Sara Ahumada y 6 hijos, en el Pabellón 40, casa 13.

1.er premio.—**Gregorio 2.º Moraga Contreras**, mecánico del Pique Grande; vive con 4 hermanas, en el Pabellón 5, casa 11.

2.º premio.—**Cledimerio Ferreira Beroiza**, carpintero de la Sección Cerámica; vive con su esposa Amelia Luna y dos hijos, en el Pabellón 1. Fca., casa 4.

CENSO NACIONAL DE LA POBLACION DE CHILE

Es deber de todo buen chileno o chilena, proporcionar de buena voluntad, todos los datos que las Comisiones Empadronadoras soliciten el 27 de Noviembre próximo

DOMINGO 23
SELECTA 6 P. M.

Teatro de la Compañía Minera e Industrial de Chile
Chilean Cinema Corporation presenta al distinguido público lotino

DOMINGO 23
NOCTURNA 9½ P. M.

"LA BODEGA"

basada en la célebre novela del famoso escritor español Vicente Blasco Ibáñez — Protagonizada por nuestro compatriota Enrique Riveros, Gabriel Gabrie, Conchita Piquer y María Luz Callejo

La historia de un padre que se convirtió en asesino por limpiar la deshonra de su hija ultrajada por un vividor inescrupuloso.— Un hombre rudo y fuerte que viendo desaparecer todas sus ilusiones pisoteadas por la maldad de los hombres, tiene el bello gesto de perdonar a la mujer que estuvo a punto de destrozar su vida.

"BALCONES ADORNADOS"

1.er premio.—**Benito Nova Valenzuela**, apir del Chiflón; vive con su esposa María Sáez y 3 hijos, en el Pabellón 47, casa 16.

2.° premio.—**José Agustín González Burgos**, contratista del Chiflón; vive con su esposa Eloisa Matamala y dos hijos en el Pabellón 77, casa 11.

AHORRO ESCOLAR

La suma total depositada en la Caja Nacional de Ahorros por todos los alumnos de la Escuela «Matías Cousiño» desde el año 1929 hasta el 15 de Octubre último, alcanza a $ 3,732.35.

Los veinte imponentes con mayor cantidad ahorrada son:

Guillermo Cáceres $ 283.30, Juan B. Bastías $ 192.50, Celso Matta $ 105.20, Manuel Urbina $ 100.35, José Miguel Zapata $ 76.80, Evaristo Zapata $ 75.25, René Zapata $ 75.25, Hugo Zapata $ 75.20, Juan Soto $ 72.00, Juan Parra $ 60.60, Benedicto Urzúa $ 60.05, Humberto Aravena $ 57.25 Juan Retamal $ 50.10, Luis Silva $ 45.00, Osvaldo Alvear $ 43.20, Evaristo Valenzuela $ 43.00, Pedro Montes $ 40.20, Abraham Otárola $ 40.15, Jorge Burgos $ 40.00 y Carlos Fuentealba $ 36.85.

DIRECTORIO DEL CIRCULO DE MADRES

Damos a la publicidad la nómina del Directorio del Círculo de Madres, que funciona anexo al Centro Femenino «Patria y Hogar» y que ha venido desplegando una actividad cada vez más creciente, secundado por personas que desarrollan conferencias ilustrativas, acerca de la mejor manera de criar a los niños, etc.

El Círculo de Madres, en su interés de divulgar nociones elementales de puericultura, conocimientos ignorados por la inmensa mayoría de las madres chilenas de nuestro pueblo, y que ha venido a constituir un serio problema por cuanto influye directamen e en la enorme mortalidad infantil, ha inducido a las activas personas que trabajan en el Centro Femenino «Patria y Hogar», ha fundar este Círculo, llamado en el futuro a desarrollar grandes actividades tendiente a educar e instruir a las madres que ignoran conocimientos imprescindibles para la buena crianza de los hijos.

LA OPINION, se complace en felicitar a las personas organizadoras de este Círculo, y alentarlas en sus nobles ideales encausados en el muy humano y patriótico deseo de Salvación de la Raza.

Damos a continuación los nombres de las personas que constituyen el Directorio:

Presidenta honoraria señora Berta R. de Abadie, vicepresidenta honoraria señora Atricia C. de Lorca, presidenta efectiva señora Blanca A. de Orellana, vicepresidenta señora Servanda S. de Herrera, secretaria señora Bernarda C. de Oyarzún, prosecretaria señora Hortensia A. de Schmitz, tesorera señora Carmen P. de Saldías, protesorera señora Petronila A. de Aguilera; directoras señoras: Emilia G. de Garrido, Celia M. de Poblete, Carolina M. de Robles, Zoila P. de Cariaga y Flora T. de Villar.



El directorio del Círculo de Madres del Centro Femenino «Patria y Hogar»

TEATRO Y MUSICA

El Domingo 23 del presente se estrenará en el Teatro de la Compañía Minera e Industrial de Chile, la maravillosa versión cinematográfica "La bodega", según la regia novela del célebre escritor hispano, don Vicente Blasco Ibáñez, protagonizada por el artista chileno Enrique Riveros.

El Domingo 23 de Noviembre se exhibirá en el Teatro de la Compañía, en selecta y nocturna, a las 18 y 21.15 horas, respectivamente, la maravillosa versión cinematográfica de la célebre novela "La bodega" del gran valenciano don Vicente Blasco Ibáñez.

El papel principal de esta cinta hermosísima está a cargo del distinguido joven chileno Enrique Riveros, que ha llegado a destacarse nitidamente en los estudios de Hollywood, llegando a colocarse dentro de poco tiempo al lado de los más eminentes astros de la pantalla.

Para el estreno de este film, la orquesta del teatro a cargo del señor Oscar López, ejecutará un programa especial de música moderna, adaptada en lo posible a la cinta cinematográfica.

CARNET CINEMATOGRAFICO

Domingo 16. — Gran matinée infantil a las 15 horas en punto. Presentación de la gran serial titulada "El resplandor rojo", interpretada por Cullen Landis y Eugenia Gilbert, en cinco grandes funciones, con diez largos episodios sobrecogedores y de acción huracanada.

Los episodios

1.° Un disparo en las tinieblas
2.° El fantasma
3.° La puerta destrozada
4.° Un asalto a mano armada
5.° El secuestro
6.° Jaque mate
7.° Manos arriba
8.° En la trampa
9.° El anillo de fuego
10.° El fin de la jornada.

En selecta y nocturna la Metro Goldwing Mayer presenta la gran superproducción "Los dioses vencidos".

Martes 18. — La New York Film Exchange presenta a Dorothy Dwan con el prodigioso perro de cerebro humano que actuó como asistente en la Cruz Roja en la gran guerra europea y fué condecorado como héroe: Rin tin tin, en la sensacional creación dramática "El torrente de odio".

Jueves 20. — "La rosa de Shangay" por William Collier e Irene Rich. Emocionante drama de la vida moderna en el cual el destino juega con sus personajes cruel e irónicamente. Una cinta que ha de gustar a quien la vea por la fuerza emotiva de su argumento.

Domingo 23. — Segunda función del "Resplandor rojo". En estos episodios las escenas se hacen cada vez más interesantes por las intrigas y hechos misteriosos que se presentan a los ojos del espectador.

En selecta y nocturna irá "La bodega", programa Ajuria especial, según la novela del célebre escritor hispano Blasco Ibáñez. Esta cinta es protagonizada por el artista chileno Enrique Riveros que ha logrado un gran triunfo interpretando fielmente la concepción del ilustre escritor.

Martes 25. — "Cow boy pesos pluma". Creación emocionante del pequeño coloso Buzz Barton en lucha desesperada con los más audaces criminales del oeste norteamericano.

Jueves 27. — Presentación de los astros de la pantalla Conrad Nagel y Myrna Loy en "Saddie, la de Chicago". Intenso drama policial.

Argumento

Cuando Ralph Blake llegó después de una larga estada en Sudamérica a la casa de su hermano Jim, en Chicago, donde este último era cajero de un banco, lo encontró muerto en su habitación. El se había suicidado obligado por supremas circunstancias. En una carta dejada a Rapih le explicaba que uno de los jefes del banco era

(Pasa a la página 8)

LA CALIDAD DE LOS CIGARRILLOS
CINE
OVALADOS GRUESOS DE 30 cts.
HA CIMENTADO SU PRESTIGIO
Elaborados por la Cia. Chilena de Tabacos.

DEPORTES

¡Actitudes antideportivas!

Son las que hemos estado observando Domingo tras Domingo en nuestro campo de juego.

Y este mal se ha estado introduciendo en forma tan insistente en nuestro ambiente deportivo que ha llegado la hora de hablar fuerte y llamar la atención como se merece a estos hechos que están desprestigiando el deporte del fútbol en la localidad.

La principal causa que sirve de defensa para estas manifestaciones es, como hemos manifestado en otras ocasiones, la añeja reglamentación de la dirección de la Liga de Lota.

Los hechos se defienden en las reuniones de esta entidad sin el menor control y las reglamentaciones, que otrora han servido como vieja tradición para dejar bien sentado el principio de autoridad deportiva, se atropellan y se deja correr las sagas para salvar a cualquier elemento de los clubes que se haya comportado mal en el campo de juego.

Ya no es tolerable, no se puede ver realizarse un encuentro en buenas condiciones, pues si un club determinado por su mayor eficiencia en el juego se mantiene a la avanzada durante los noventa minutos de juego, sus jugadores son expuestos a recibir todas las brusquedades del contrario que no pudo ser un elemento de valer para defender los colores de su club mediante un juego desprendido de malas intenciones, sino que se recurre al juego prohibido para restar las ventajas del contrario.

No podremos avanzar nunca en estas condiciones por el terreno del verdadero juego. Comprendemos que el fútbol es un juego fuerte y como deporte debe mirársele en esta forma, pero no comprendemos cómo algunos elementos se desprenden de ello para hacer manifestaciones tan antideportivas.

Fué uno de los casos ocurrido el Domingo 9 del corriente mientras se efectuaba el encuentro entre Matías Cousiño y Rodríguez.

El zaguero del Matías, cuyo nombre no recordamos, descaradamente dejó caer su pie para marcar a Soto del Rodríguez, pudiendo en esta forma haberle fracturado la pierna al jugador mencionado. Reprochable es la actitud de este elemento y creemos que debe tomarse medidas severas contra estos actos de mala intención.

Y volviendo a otra actitud antideportiva dentro de este partido mismo, vamos a señalar el papel poco edificante hecho por el guardalíneas señor Sierra, del Rodríguez, al pretender imponer su autoridad ante el juez de partido por una falta cobrada por el señor Véjar.

El reglamento no capacita al guardalíneas para esto. Es solamente un cooperador del árbitro en aquellos casos en que deba ser solicitado por el juez.

Este es un precedente que puede tener malas consecuencias en lo futuro.

Qué diría el señor Sierra si con este mismo proceder se le enrostrara a el en la forma como lo hacía el Domingo.

Creemos que no desconocerá los reglamentos de arbitraje, pues lo hemos visto hacer algunos muy correctos, por lo cual nos sorprende su actitud de imposición del Domingo.

Esperábamos del señor Véjar más resolución y nos hubiera gustado haberlo visto desautorizar al guardalíneas en su papel.

Y llegamos al final de nuestras observaciones para criticar al representante de la Liga de Fútbol señor Márquez por su actitud del Domingo contra un grupo de espectadores.

¿Son éstos los buenos dirigentes que tenemos para reglamentar nuestro fútbol?

Cuanto atraso representa para Lota entonces la entrega de la dirección del deporte a personas que no saben representarla con la compostura debida ante el público que concurre a presenciar los encuentros.

En el caso que mencionamos habría sido más correcto haberse quedado en casa y no lucir su descompostura ante un público culto que vela la realización de los encuentros del Domingo pasado.

Cía. Minera e Industrial de Chile

Ferrocarril de Concepción a Curanilahue

Se avisa al público que el tren de pasajeros N.° 7 correrá desde el 15 del presente mes con itinerario de verano, para salir de Concepción a las 19 horas y llegar a Lota a las 20.09.

Deportivo Manuel Rodríguez no pudo restarle la ventaja al Carlos Cousiño en el encuentro pendiente de Domingos atrás.

El día 1.° de Noviembre se anunció la realización del partido pendiente entre el Carlos Cousiño y Deportivo Manuel Rodríguez. Debía jugarse los doce minutos anteriores y que la lluvia no dejó terminarse.

El equipo del Deportivo Manuel Rodríguez se presentó dispuesto a conquistar el empate en este ansiado encuentro.

Y era esperado el partido con interés, pues el equipo del Carlos se ha agigantado en estos partidos a pesar de contar en sus filas con elementos de intermedia para batir a los colosos.

El juego se desarrolló a fuerte tren y los primeros en invadir el campo contrario fueron los Rodríguez que se impusieron de inmediato haciendo trabajar a la defensa roja.

No obstante la rapidez como se suceden las jugadas por parte del Rodríguez, la línea de ataque del Carlos hace su avance y Aravena despide un fuerte derecho que pasa frente al arco de Venegas, perdiéndose en el córner.

Fueron tan sucesivas las jugadas que el público no se percató cuando el término del partido vino anunciado por el pitazo del juez. Los Carlos mantuvieron su ventaja sobre el fuerte conjunto del Rodríguez considerado como buenos rivales ambos cuadros.

Ferroviario de Coronel empata con el Luis Cousiño, y Arturo Cousiño vence por la cuenta de tres tantos a dos al Matías Cousiño

El Domingo 2 del corriente continuaron desarrollándose los encuentros de primera división en el Estadio.

Los partidos de ese día fueron bastante interesantes, sobresaliendo por cierto el que sostuvieron los equipos locales Arturo y Matías Cousiño que nos brindaron buenas jugadas.

Ferroviario de Coronel, inscrito en esta competencia, fué el encargado de enfrentar al cuadro del Luis Cousiño.

Los muchachos coronelinos sostuvieron momentos de gran peligro para el Luis Cousiño.

Fueron los encargados de llevar la ventaja durante el partido y solamente a escasos minutos de la terminación del match los Luises pudieron decretar el empate para sus colores.

Algunas jugadas de interés. — El centro delantero del Ferroviario en un esfuerzo logra introducirse por las defensas del Luis y a alguna distancia del arco despide un fuerte tiro que encuentra las redes de los locales.

Una pifia de Valdebenito al recibir un tiro del ala derecha del Ferroviario pone en peligro a su propia valla. El eje delantero de los visitantes no alcanza a tomar el balón y se pierde un tanto seguro.

Un foul a escasos metros del área de castigo es servido por Lota y Leal en un esfuerzo largo no puede rematar bien, hostilizado por el zaguero del Ferroviario.

Un entrevero en el arco no da resultados favorables para Lota. Un poco de juego brusco más tarde por parte de los lotinos.

Un nuevo toletole frente a la valla de Coronel es liquidado con fuerte tiro del Luis por intermedio de los lotinos y se decreta el empate del partido minutos antes de anunciarse su terminación.

Arbitró el señor Altamirano, del Matías Cousiño.

Matías Cousiño con Arturo Cousiño

Bien jugado este partido y los elementos que tomaron parte por ambos cuadros rindieron con eficiencia en todas sus jugadas. Fueron sistemáticos los tantos colocados durante el partido y esto tuvo su mayor interés para los espectadores, pues los equipos se mantenían sin ventaja y sólo pudo conocerse al final cuando el Arturo se impuso por un tanto después de los dos colocados por ambos equipos.

Los Matías rindiendo en buena forma sus combinaciones son los primeros en presentarse frente al arco del Arturo.

Peña hace una buena combinación a Garrido y sólo la oportunidad de Monsalve para cabecear el balón quitó el peligro para la valla de los amarillos.

Insisten los Matías y corriéndose bien alimentados por la defensa de su cuadro persisten en entrarse por entre las filas de Carvajal.

Peña abre el escore. — Estando al ataque los verdes, el zaguero Carvajal desvía un tiro, lo que aprovecha Peña bien colocado y desde diez metros bate el arco de los arturinos cuando iban cinco minutos de juego.

Los Arturo no desmayan y combinan sus líneas para llegar hasta la defensa de Torres.

Sirven un córner para el Arturo sin resultado.

Más tarde un servicio de foul para el Matías no es devuelto por el Arturo y se pierde una oportunidad más para los Matías.

Arturo Cousiño se ve dominado por las jugadas del Matías.

Polaco en el empate. — Sacando esfuerzos los delanteros amarillos se van hacia el arco de Luna.

Vega, delantero del Arturo, se corre largando el balón hacia el puntero derecho. Polaco se introduce sorpresivamente por las defensas del Matías y recibe una buena jugada. Se desvía por entre la defensa verde y después de arduo trabajo coloca el balón, decretando el empate.

Juego parejo. — Juego parejo se nota más tarde ante el empate del Arturo y las jugadas se ven más parejas, haciéndose interesante el partido por la eficiencia de las líneas de ataque.

Garrido aumenta la cuenta. — Cuando parecía que el partido quedaría en las condiciones señaladas vino un nuevo tanto a favorecer el marcador del Matías Cousiño. Garrido, del Arturo, hace foul a su hermano y Torres llamado al servicio de la falta lo hace despacio, cayendo el balón en poder de la línea de ataque de los verdes.

Carvajal corre tras el delantero del Matías, mas no alcanza a desprenderlo del balón y Garrido con fuerte tiro anida el balón en el arco del Arturo, aumentando la cuenta a dos tantos para el Matías y uno para el Arturo.



Un servicio de foul favorable al Arturo. — Por una falta del Matías vino el ansiado empate para los Arturo. Arrastrado fué el pase y Vega centro delantero del Arturo se corre tomándolo a buena distancia y el arquero de los verde ni vió el tiro.

Se había producido el empate para los Arturo y el partido continúa con mayor interés.

Hay un momento de peligro evidente para el Matías en circunstancia que Luna, medio zaguero, cabecea el balón dentro del área de castigo del Matías. Surge el arquero y con golpe de puño desvía el balón hacia la esquina.

Y finalmente el Arturo se conquista el partido con un tercer tanto a su favor después de haber trabajado eficazmente con su línea de ataque.

El partido terminó con la cuenta: Arturo Cousiño 3 tantos, Matías 2 tantos.

Arbitro el señor J. Sierra.

Deportivo Manuel Rodríguez bate al Matías Cousiño, el Domingo 9 del corriente, por el subido escore de 4 tantos a cero.— Dos tantos fueron de tiros de penals.

El Domingo 9 del corriente nuestro Estadio se vió bastante concurrido con un público que deseaba ver la realización de este encuentro después de las actuaciones que les había correspondido a los cuadros del epígrafe.

Se notaron algunas fallas en elementos de importancia por parte de ambos cuadros.

Los dos equipos actuaron sin los titulares en el puesto de arqueros.

Sin embargo, los suplentes no lo hicieron mal. Eso sí que el arquero del Matías se notó con mayor eficacia para boxeador que para guardameta.

Después de insistentes llamados del árbitro señor Véjar se presentaron los equipos al field.

Los Rodríguez dieron el puntapié inicial y se situaron en la defensa del Matías, sirviendo un córner que no fué favorable para el Rodríguez.

Se notaba a los Matías falto de preparación, pues sus combinaciones no eran las eficaces del Domingo pasado frente al Arturo.

Deportivo Manuel Rodríguez inició fuerte tren para conquistar la victoria del encuentro.

Sealls abre la cuenta. — No habían transcurrido muchos minutos de juego cuando vemos a los delanteros del Rodríguez insistir con tesón en la conquista de un tanto.

La defensa del Matías se encontraba descompaginada ante el asedio del quinteto dirigido por Fritz.

Arturo Sealls burla a Torres y se va hacia una esquina dando un fuerte tiro desde allí que vino a repercutir en el lado opuesto de la valla en forma tan fuerte que el arquero no alcanzó siquiera a tocar la pelota.

Puesta la pelota en el centro, los Matías procuran restar la ventaja sin resultados, pues Núñez con Henríquez no dejan pasar a Peña, por lo cual este jugador decide jugar de puntero.

Fritz hace el segundo goal. — El Rodríguez aumenta la cuenta momentos más tarde con la obtención de un nuevo tanto hecho esta vez por el centro delantero Fritz que entró a reemplazar a Oliva, quien a su vez jugó en lugar de Venegas en el arco.

Sáez, del Matías, se activa para desbaratar las jugadas de Soto que se corre por entre la media zaga. Soto entrega un buen pase a Fritz y éste despide de inmediato el tiro haciendo caer por segunda vez la valla del Matías.

Juego brusco. — Se nota más tarde juego brusco de parte de los verdes y algunos jugadores del Rodríguez también acompañan a estas manifestaciones de poco deporte.

Torres hace un foul feo y Aravena repite más tarde otro foul.

Henríquez que se ha corrido salva dos veces seguidas al arco de Oliva de una caída. Por cierto que el nuevo arquero ha estado jugando con suerte en el arco, pues el balón con fuerte empuje de Peña ha pasado dos veces frente al arco sin que hubiera un delantero verde que haya cargado.

Mientras Fritz insiste en un ataque a la valla del Matías, cae, siendo golpeado en el suelo por el arquero del Matías como si se tratara de una pera de entrenamiento.

Se forma un incidente y alegatos, volviendo la calma más tarde.

Núñez sirve el tercer goal. — Una falta de los Matías es sancionada por el árbitro. El tiro de penal se impone y Núñez llamado a servir la falta lo hace con fuerte tiro que bate al arquero, aumentando la cuenta.

Aravena en el cuarto tanto. — También servido de penal por falta del Matías dentro del área de castigo. Aravena, el buen delantero del Rodríguez, es llamado al servicio del tiro y lo hace matemático al decretar y aumentar la cuenta a cuatro tantos para el Rodríguez contra cero del Matías.

Cogidas al vuelo por el Barretero Audaz

—Como me gustaría ver batirse a los Rodríguez con los Carlos ahora, decía un caballero el Domingo pasado en la cancha.

El equipo del Carlos está muy malo y LA OPINION dice que estas es la verdad. Sin embargo mantuvimos el tanto con el Rodríguez hasta por dos Domingos.

Cogí al vuelo este comentario, señor redactor, y se lo transcribo para muestra.

Mas, no sé por qué se me ocurre que los gallitos estos se tienen miedo.

Yo sé de un premio que hay por ahí y que espera solamente la resolución de los dirigentes de estos clubes.

En fin "qui lo sa" ellos sabrán como arreglárselas, pero mi opinión es que los Carlos le pondrán tinca esta vez y están dispuestos a aumentar la cuentecita acreedora de un tantito.

Estos gallos del Carlos son muy vivazos y los guerrilleros aún que le pongan brujerías a la pelota se verán en amarillos aprietos.

Esperemos de todos modos con paciencia que se sigan preparando para el futuro match.

Yo a lo pobre, y como estoy en la mina, tengo que ser partidario de mis colegas de labor, pero creo que si no se preparan como es debido otro gallo va a cantar y los Rodríguez que son buenos para todo y son capaces de venirse a ganar el partido a los Carlitos hasta la Liga.

Si son rediablos los brujos, señor redactor.

Por ahí andan en trajines para quitarle el golcito que le metieron el otro día.

Pero yo creo que no hay caso porque—no es que los Carlos tengan santos en la corte—sino que hay una oración por ahí en un libro de actas más bonita que el padre nuestro.

A mí me gusta el equipo de los guerrilleros por su buen juego que hacen, pero son muy metidos a tinterillos estos niños.

Mientras que el equipo de Carlitos Venegas capitaneado por el pato Aravena juegan calladitos no más.

Bochornosos incidentes promovidos en la cancha de fútbol, el Domingo 9 del presente.— Nuevamente un árbitro es agredido a bofetadas.

El Domingo 9 del presente se jugaba un partido de fútbol en el Estadio, entre las divisiones intermedias del Matías Cousiño y Unión Deportivo.

Antes de iniciarse el match, los capitanes de estos equipos solicitaron la cooperación de algunos conocidos "pitos" de la localidad, los cuales se negaron en vista de los hechos antideportivos que se vienen sucediendo periódicamente.

En vista de la situación producida, el señor Pradenas que se encontraba de director de turno, accedió a los solicitados ruegos de los capitanes, tomando en consideración la negativa producida.

Se inicia el partido, y en uno de los tiempos, el árbitro, al cobrar un tanto marcado por el Unión Deportivo, es censurado por los afectados, desprendiéndose del lote de jugadores un individuo ostentando la casaca de los deportistas y ataca de hecho al señor Pradenas.

Este segundo caso sucedido en nuestras canchas, no cabe duda alguna que influirá para que los árbitros poco a poco vayan desistiendo a servir de juez en los partidos que se efectúan, y día llegará en que los encuentros futbolísticos no podrán realizarse, pues ningún árbitro querrá ser vejado por individuos inconscientes que han sentado sus reales en los clubes lotinos.

BASKETBALL

El interesante match de basketball realizado el Sábado 1.º del presente.— El Deportivo "Manuel Rodríguez" se impone al Deportivo "Juventud" de Coronel después de tenaz lucha.— Breve comentario.

El Sábado 1.º del presente mes se realizó el match de basketball concertado entre el Deportivo Manuel Rodríguez de este puerto y el Deportivo Juventud de Coronel, en la cancha que posee el primero.

Desde varios días antes que se realizara este partido se notaba mucho interés en presenciarlo. Es así como el día en que éste se efectuó había una numerosa concurrencia que siguió con bastante interés las fases del primer match basketballistico efectuado en nuestro puerto.

Bajo las órdenes del señor C. Demetrio los equipos tendieron sus líneas en la siguiente forma:

Rodríguez (listados)

J. Venegas P. Pérez
O. Herrera G. Lorca J. Lorca
O
J. Sáez H. Correa R. Rebolledo
R. Sandoval E. Mohor

Juventud (rojos)

El match se inició rapidísimo. Los delanteros del Rodríguez se muestran peligrosísimos y dan un trabajo abrumador a la defensa de los coronelinos. A los pocos minutos de juego G. Lorca marca el primer doble de la tarde. Se producen situaciones emocionantes que hacen prorrumpir en aplausos a la "barra". Los delanteros llevan a cabo magníficas combinaciones hasta aumentar la cuenta a 4 tantos. J. Lorca en una bonita jugada eleva el marcador a 6 tantos. Luego Herrera es el encargado de aumentar el puntaje a 12. Ante tal desventaja los del Juventud no desmayan y siguen trabajando con gran entusiasmo, pero sin lograr armonizar sus líneas. El Juventud por intermedio de Rebolledo logra marcar dos tantos. Sáez en un buen esfuerzo da dos puntos más a su equipo. En esta fase del partido el Juventud solicita dos minutos de descanso. Reanudado el partido se sigue jugando siempre a gran tren. El Juventud es castigado con un tiro libre y ejecutado por Pérez logra producirse un nuevo tanto para el Rodríguez. El Juventud por intermedio de Sáez obtiene dos puntos más.

Terminó el primer "time" con el siguiente puntaje:

Manuel Rodríguez, 13 tantos.
Juventud, 4 tantos.

En el segundo período el match sigue interesante y reina bastante expectación entre los parciales de ambos conjuntos. Se observa que el Juventud ha hecho un cambio en su zaga. Mohor es reemplazado por Burgos. El Juventud en este tiempo logra armonizar sus jugadas. Los visitantes por intermedio de Rebolledo aumentan la cuenta a 6 y por medio de Sandoval a 8 tantos. El Juventud sigue adelante. Sandoval y Sáez elevan el marcador a 12 tantos. El cansancio empieza a hacer efecto en los jugadores, sin que por esto decaiga el interés del match. Herrera, que ha jugado muy bien, eleva la cuenta a 15 y muy luego a 17. El Juventud alcanza a 14 puntos por intermedio de Sáez. Correa cierra el marcador con un doble.

Las anotaciones de los apuntadores dió el siguiente resultado:

Manuel Rodríguez, 17 tantos.
Juventud, 16 tantos.

Comentarios

El match en cuestión resultó de bastante interés y se vieron hermosas jugadas que lograron entusiasmar a la numerosa concurrencia que se dió cita. Se entró jugando a gran tren durante el primer "time" para decaer en la mitad del segundo. El cansancio hizo efecto especialmente en los de casa, a pesar de estar jugando en su propia cancha. Ya que hemos tocado este punto, nos vamos a permitir hacer una insinuación. Esta va en el sentido de que se trate de endurecer más el terreno en que se juega, y así los jugadores rendirán una mayor eficiencia aún.

Todos los jugadores se comportaron muy bien y a la misma altura. Son una bella promesa para el futuro del basketball, tanto de Lota como de Coronel.

Felicitamos a los dirigentes del Rodríguez por habernos proporcionado una tarde deportiva tan interesante y atrayente. Esperamos que el entusiasmo demostrado hasta la fecha vaya en aumento cada día.

500 RELOJES "PIQUE GRANDE"
Buena máquina, sacada irrempible, bonita tapa grabada.
Barato, pues lo vendemos por sólo $ 10.—; garantizado.
El reloj del caballero, del colegial, del militar, del marino, del profesional, del agricultor, del minero, del obrero, del empleado, y del jefe.
RELOJERIA BARBIER
Unica casa que vende el reloj «PIQUE GRANDE» que nunca falla.

La actuación del Atlético «Manuel Plaza» en las pistas del Estadio del «Naval» de Talcahuano.

Lo que nos relató Desiderio Debrott, uno de los buenos «sprinter» del Atlético «Manuel Plaza».

En días pasados nos visitó el joven atleta Desiderio Debrott quien se sirvió contarnos algo acerca de la actuación del conjunto que disputó con el Deportivo Naval de Talcahuano la copa donada por la Compañía Minera e Industrial de Chile.

Inquirimos a Debrott sobre la defección del equipo en la lucha sostenida con los porteños.

"En primer lugar—nos dice Debrott—aunque no soy la persona autorizada para juzgar la actuación de mis compañeros ni de nuestros competidores, voy a permitirme, sin embargo, relatarle las causas que según mi modesto entender influyeron en nuestra derrota.

Primero nuestra actuación no pudo ser más lucida, dados los factores que primaron y que aminoró enormemente las performances de los muchachos.

Vea usted: no deja de ser gracia el trasladarse por primer tren, desayunados a la carrera, a las 6 de la mañana, para ir a competir apenas se llega a los campos de deportes. En seguida lidiar en forma sostenida hasta la una de la tarde, para almorzar a la una y minutos.

Segundo: los atletas de Talcahuano cuentan con la atención esmerada de un entrenador excelente, el señor Custodio Seguel, muy conocido en las lizas deportivas del país, profesor de educación física del Estado, managers y masajistas.

Nosotros no disponemos de tales elementos; nuestros entrenadores, nuestros masajistas somos nosotros mismos, y no hay más.

Tercero: el Deportivo Naval cuenta con un espléndido gimnasio donde los muchachos se preparan científicamente.

Todos estos factores, naturalmente, tuvieron que influir en la presentación del Atlético "Manuel Plaza".

Mientras no dispongamos de elementos como los señalados, nuestro perfeccionamiento deportivo marchará a paso de tortuga.

El puntaje marcado por nuestros adversarios no constituyó ninguna sorpresa para nosotros, pues lo preveíamos, aunque esto no quiere decir que íbamos a entregarnos lisa y llanamente, no; presentamos lucha hasta el fin, hasta caer honrosamente batidos.

No dejó de ser pintoresca la nota que señalo cuando llegamos al Estadio del Naval: nuestros competidores lucían sus cuerpos bien conformados debido naturalmente al entrenamiento científico, muchachos de contextura recia, altos, macizos, en comparación a nosotros más bajos de estatura, chiquillones todos, lo que causó cierta sorpresa en el público asistente. Nosotros éramos pigmeos ante los otros.

Otro factor que restó chance a nuestro equipo fué la ausencia de nuestros compañeros señores: Fernando Jiménez, Ramón Pardo y Agustín Medina, especialistas en salto alto, lanzamientos y carreras de fondo, respectivamente.

No obstante, el pequeño grupo que cultivamos el atletismo, esperamos mejorar ampliamente nuestra futura presentación, pues debemos participar en el torneo revancha que se efectuará en Lota, en una fecha próxima. Para entonces otro "gallo cantará".

Desde luego existe gran entusiasmo entre los muchachos para prepararse concienzudamente para dicho torneo, y ya son numerosos los que trabajan diariamente en el Estadio de la Compañía Minera e Industrial de Chile.

Es de esperar que nuestro ejemplo sea imitado por otros, ya que en nuestra población obrera debe existir más de algún futuro campeón y que la modorra ambiente los arrastra a llevar una vida sedentaria".



Los equipos de Basket Ball del "Juventud" de Coronel y "Manuel Rodríguez" de Lota, que dirimieron supremacías el Sábado 1.º del presente.

SASTRERIA
—DE—
ERNESTO DEL C. MORA
Frente a la Tienda "La Campana"
CALLE COMERCIO

Es la Sastrería que se distingue por la esmerada atención que recibe el cliente, como también por el esmero de las confecciones que se ejecutan.

Fumé
Reina Victoria
La Gran Marca Chilena

Reglamentación de la rayuela

(Continuación)

TITULO IV

De los jueces

Art. 37. — Los fallos de los jueces son inapelables.

Art. 38. — Los jueces pueden hacer parar el juego cada vez que lo estimen necesario, pero deben hacerlo después de lanzados los tejos.

Art. 39. — Los jueces son los únicos que deben medir cuando se crea en empate.

Art. 40. — No permitirán levantar tejos quemados sin su orden y lo harán solamente después que el contendor se haya dado por satisfecho, aprobando la quemada.

Art. 41. — Los jueces recibirán de la mesa directiva un formulario que deberán llenarlo y firmarlo anotando el resultado del partido.

Art. 42. — Deben revisar el carnet de los jugadores cuando lo estimen conveniente.

TITULO V

De los campeonatos

Art. 43. — Para ingresar a los campeonatos los clubes deben subscribirse con una cuota de 50 pesos anuales cada uno.

Art. 44. — Los campeonatos se descomponen en la siguiente forma:

a) Campeonato por equipos (un equipo lo componen dos jugadores). Este campeonato se divide en 1.ª y 2.ª categoría;

b) Campeonato de individuales;

c) Campeonato de capitanes de club; y

d) Campeonatos de individuales en tiro largo (28 pasos, o sean 24 metros).

Art. 45. — Para el campeonato por equipos cada club inscribirá 8 parejas con 4 reservas, en total 20 jugadores.

Art. 46. — Para el campeonato de individuales cada club inscribirá 6 jugadores con 3 reservas, en total 9 jugadores.

Art. 47. — Para el campeonato de capitanes los clubes inscribirán un jugador: el primer capitán.

Art. 48. — Para el campeonato de tiro largo cada club inscribirá 5 jugadores con 3 reservas, en total 8 jugadores.

Art. 49. — Un club puede inscribir sus jugadores para que intervengan en todos los campeonatos si lo estima conveniente, con excepción del campeonato de los capitanes.

Art. 50. — El campeonato por equipos se jugará eliminándose para primera y segunda categoría. El equipo perdedor pasa a la segunda categoría, donde jugará nuevamente entre perdedores con eliminatoria definitiva.

Art. 51. — Un jugador de un equipo no podrá ser reemplazado por el de otro equipo; son solamente las reservas las llamadas a suplir la falta.

Art. 52. — En la segunda categoría pueden actuar las reservas de la primera, pero después de jugar en segunda categoría no podrán volver a hacerlo en primera.

Art. 53. — El campeonato de individuales se llevará a efecto por puntajes, clasificándose primero y segundo campeón de individuales. En caso de empate se definirá el título en un match de 5 a 3, esto es, el que gane tres partidos primero será el primer campeón.

Art. 54. — El campeonato de capitanes se resolverá jugando uno contra todos y todos contra uno, es decir, que todos los capitanes se deben encontrar en el transcurso del torneo. También se definirá por puntaje y se clasificará primero y segundo campeón de capitanes.

Art. 55. — En caso que faltare un capitán el partido se suspenderá hasta la próxima reunión solamente.

Art. 56. — El primer campeón de capitanes tendrá al final un match con el primer campeón de individuales y el segundo campeón de capitanes igualmente contra el segundo campeón de individuales. De estos partidos resultará el primero, segundo, tercero y cuarto campeón de la Federación.

(Continuará)

La mejor Yerba está en este paquete

Pídala en los Depósitos "TRES MONTES" y buenos almacenes



SERVICIO METEOROLÓGICO DE LOTA ALTO

Observaciones registradas hasta el 7 de Noviembre y su comparación con el año anterior en igual lapso de tiempo.

TERMOMETRIA

Temperatura	A la sombra		Cielo descubierto
	1929	1930	1930
Máxima del año	30°	28°	41°
Mínima del año	4°	2°	-1°

HIGROMETRIA

Humedad del aire	1929	1930
Máxima del año	100	100
Mínima del año	29	39

BAROMETRIA

Presión atmosférica	1929	1930
Máxima del año	769	770
Mínima del año	748	746

PLUVIOMETRIA

Milímetros de agua caida	1929	1930
Total hasta la fecha	903.4	1,301.5
Total en el año	990.6	

AGUA CAIDA EN 1929 Y EN LO QUE VA CORRIDO DEL PRESENTE AÑO

	1929		1930	
Enero	78.6	milímetros	0.0	milímetros
Febrero	3.7	„	17.9	„
Marzo	5.1	„	21.6	„
Abril	26.3	„	218.1	„
Mayo	178.0	„	116.5	„
Junio	195.7	„	287.9	„
Julio	63.5	„	336.1	„
Agosto	206.6	„	150.1	„
Septiembre	113.5	„	64.0	„
Octubre	30.4	„	88.7	„
Noviembre	9.1	„	0.6	„
Diciembre	78.1	„		
TOTAL	990.6	„	1,301.5	„

Hora de la plea y bajamar en el puerto de Lota, desde el 16 al 30 de Noviembre de 1930.

Arreglada a la Hora Oficial

Fecha	PLEAMAR	BAJAMAR	PLEAMAR	BAJAMAR
16	7 37 A. M.	1 49 P. M.	8 02 P. M.	2.19 A. M.
17	8 24 „	2 37 „	8 52 „	3.05 „
18	9 13 „	3.26 „	9 30 „	3 54 „
19	10.03 „	4 16 „	10 31 „	4 44 „
20	10.56 „	5 09 „	11 25 „	5 37 „
21	11.51 „	6 04 „	0.20 A. M.	6 30 „
22	0.47 P. M.	7.00 „	1.15 „	7 29 „
23	1 43 „	7 56 „	2.10 „	8 24 „
24	2.37 „	9 50 „	3.05 „	9 18 „
25	3 27 „	9 40 „	3 55 „	10 08 „
26	4 14 „	10.27 „	4 32 „	10 55 „
27	4 57 „	11.10 „	5 25 „	11 37 „
28	5 39 „	11.52 „	6.05 „	0 20 P. M.
29	6 19 „	0.32 A. M.	6 47 „	1 00 „
30	6.58 „	1.11 „	7.25 „	1.40 „

(De la pág. 4).

miembro de una banda peligrosa que había robado a la institución y lo había amenazado a él con matarlo o meterlo en la cárcel por haber visto el robo.

Ralph, ante el dolor que le produjo esta muerte, juró vengar a su hermano y aprovechándose del parecido tomó su puesto en la vida. Buscó a los de la banda y en cierta ocasión que escapaba de la persecución de la policía que lo creía el otro, se encontró con una linda muchacha. Esta lo tomó más tarde por el hombre que había dado muerte al policía de turno aquella noche del robo y nació en su corazón un profundo odio para él. Explícole este el cambio y juntos emprendieron la lucha para desenmascarar a los culpables. Tuvieron que bajar juntos a las madrigueras mismas del crimen. Arrastrarse por el arroyo, pero al fin de tanta persistencia lograron...

PIDA USTED EL FAMOSO LIENZO

MAPOCHO

Por su precio y calidad no tiene COMPETIDOR

Domingo 30. — Tercera función de la cada vez más estupenda serie exhibida en Lota: "El resplandor rojo".

En la selecta y nocturna "La máscara del diablo".

DATOS DEMOGRAFICOS

Movimiento habido en la oficina del Registro Civil de Lota en el mes de Octubre ppdo.:

Nacimientos	163
Matrimonios	20
Defunciones:	
Niños menores de 1 año	35
Niños de 1 a 7 años	16
Adultos	22
Niños nacidos muertos	6
Total de defunciones	79

AGRADECIMIENTOS

El señor Ricardo Henríquez nos pide dar sus agradecimientos a los compañeros de la Sección Central Thermo Eléctrica por la generosa ayuda hecha en su favor:

Arturo Araya $ 2.—, Juan Peña O. $ 2.—, Isidoro Soto $ 1.—, Erasmo Namo $ 2.—, Silverio Cuevas $ 2.—, Matías 2.° Orellana $ 2.—, Salomé Maldonado $ 5.—, Agustín Raviera $ 2.—, Ramón Namo $ 1.—, Juan Olivares $ 2.—, Pedro Cotard $ 2.—, Artemio Sierra $ 1.—, Cesario Soto $ 1.—, Rudemil Ahumada $ 2.—, Nicanor Oñate $ 1.—, Patricio Bello $ 2.—, José Aguilera $ 1.—, Rosalindo Cartes $ 2.—, Cipriano Carrasco $ 2.—, Benito Herrera $ 2.—, Delfín Velozo $ 1.—, Carlos Faúndez C. $ 1.—, Manuel Bustos $ 2.—, Pedro Henríquez $ 2.—, Pedro Poblete $ 2.—, Dagoberto Neira $ 2.—, Enrique González $ 3.—, Matías Orellana $ 1.—, Miguel González $ 2.—, José D. Escobar $ 2.—, Roman Barrera $ 2.—, Alejandro Carrasco $ 1.—, Juan Arrau Rivas $ 1.—, Miguel Molina $ 2.—, Guillermo Herrera $ 1.—, Eduardo Montes $ 1.—, C. Cánovas $ 1.—, Rosauro Inzunza $ 1.—, Florencio Fuentes $ 1.—, Erasmo Aravena $ 1.—, Juan Figueroa $ 1.—, Martín Mir $ 1.—, Luis Brounw $ 1.—, Oscar Herrera 1.—, José Ulloa $ 1.—, Nicanor Campos $ 1.—, Alfredo Mellado $ 1.—, José Romero $ 1.—, Basilio Morales $ 1.—, Juan Maldonado $ 1.—, Santos Retamal $ 1.—, Pedro Arancda $ 1.—, Vicente Oiea $ 1.—, Froilán Salazar $ 1.—, Juan Lepe $ 1.—, Lorenzo Muñoz $ 1.—, Luis Aburto $ 2.—, H. Cerpa $ 1.—, Alejandro Soto $ 1.—, Tomás Mellado $ 1.—, Luis Silva $ 1.— y Emilio Burger $ 1.—

VIDA SOCIAL

Enfermos. — Restablecido se encuentra el señor Luis Escobar Fuenzalida.

—Un tanto mejor el Rvdo. Padre Morand Ohrel.

—Se encuentra hospitalizada en el Hospital del Establecimiento de Lota, la señora Eugenia Valenzuela.

—Mucho mejor sigue el señor Francisco Grez.

—Mejor de salud el señor Victorino Ibáñez, mayordomo del Chiflón Carlos.

—Se encuentra enfermo en el Hospital de la Compañía Minera el señor Luis Díaz Mora, mayordomo del Pique Alberto.

De vacaciones. — Se encuentra haciendo uso de su feriado legal la señorita Marta Hermosilla, empleada de los Economatos.

Viajeros. — Se dirigió a Puerto Montt el señor José Tampier.

—A Santiago el señor Luis López Mora, ex corresponsal deportivo del diario "El Sur".

Fallecimiento. — Con numeroso acompañamiento se efectuaron en días pasados los funerales de la señora Elisa Apolonio de Francovich.

SEGURIDAD ANTE TODO

A pesar del cuidado que se tiene en mantener los cables eléctricos en buenas condiciones, no son completamente seguros. Por lo tanto no se tome de ellos ni cuelgue su lámpara o su ropa.

—Al cerrar un circuito eléctrico con un interruptor, vuelva a abrirlo inmediatamente. Un momento después ciérrelos a firme.

Puede así salvar una vida.

La Tienda Nueva

DE

Guillermo 2.° Burger

Casilla 65 - LOTA - Teléfono 18

Mantenemos siempre provisiones frescas para familias, de insuperable calidad, a los precios más bajos en plaza.

Efectúe aquí sus compras y ganará dinero.

PESO EXACTO

Reparto rápido a domicilio.

Periódico ilustrado con informaciones —y fotografías de— LOTA, CORONEL, CURANILAHUE y PLEGARIAS

LA OPINION

Publicación DE LA Compañía Minera e Industrial de Chile

Año VII — Lota Alto, 1.º de Diciembre de 1930. — Núm. 200

LA CRISIS MUNDIAL

Todos los paises—aún los más poderosos—sufren en los momentos actuales las consecuencias de la crisis. Los financistas más eminentes buscan solución al problema, tratando de enrielar al mercado mundial. Sin embargo, nada de positivo nos presentan hasta ahora.

Chile ha comenzado por sufrir también las consecuencias de esta anormalidad con el cierre de varias oficinas salitreras, paralización de muchas fábricas, trayendo como consecuencia lógica, la desocupación de miles de obreros y empleados.

La Sociedad de Fomento Fabril de Chile ha pedido al Gobierno el alza de los impuestos a ciertos productos extranjeros que compiten en precio con los nacionales como medio de contrarrestar en parte la crisis que, como hemos dicho, ha empezado su obra en Chile.

Naturalmente el alza de los impuestos de artículos extranjeros no dejarán de alterar un tanto la carestia de la vida, pero según se ha dicho, esto será en forma refleja, pues el sacrificio quedará recompensado en que las fábricas productoras de artículos nacionales no cerrarán sus puertas y no se agregará al cortejo de males, el grave problema de la desocupación obrera, que es lo que se trata de evitar.

Los artículos de lujo también sufrirán nuevos gravámenes, pues la adquisición de tales artículos va en contra de la economía nacional. Así se evitará que salgan fuera del país gruesas sumas de dinero que van a entonar la economía de otros paises, con detrimento de la nuestra.

Conviene entonces que se infiltre en el espíritu de los chilenos, el nacionalismo innato que le es peculiar a los paises extranjeros que cierran sus puertas a todo lo que no sea de ellos. El ejemplo debemos seguir nosotros, adquiriendo solamente mercadería que diga **"Hecho en Chile"**. Contemplando y ejerciendo esta política habremos hecho un bien a nuestros conciudadanos, pues así se evitará la paralización de infinidades de industrias.

P.

LA TABERNA

Te ví entrar en la taberna. Tu cuerpo mozo lucía
el brillante color plomo de tu traje dominguero,
Y tus pupilas azules danzaban con alegría
a la sombra interesante del ala de tu sombrero.

Bebiste copa tras copa,
de pie, junto al mostrador.
Y se turbó tu cabeza. Y te manchaste la ropa,
y te echaron a la calle por pelma y provocador.

Con el flexible a la nuca, el rostro congestionado,
y la corbata en desorden, vaciló al sol tu persona.
Y las gentes que pasaban se apartaban de tu lado
riendo:—¡Vaya una mona!

Trazando un abecedario caminabas por la acera,
No sé que cosa gruñías... Babeabas... Y recuerdo
que me dió pena mirarte, y exclamé de esta manera:
—¡Al entrar eras un hombre, y al salir eres un cerdo!

Miguel R. Seisdedos.

Lota cuenta en la actualidad con 25,780 habitantes

RESULTADO DEL CENSO

Con todo entusiasmo y dedicación se desarrolló el 10.º Censo Nacional de la Población.

Desde temprano empezaron sus labores las comisiones empadronadoras efectuándose el trabajo con la mayor regularidad, salvo algunas excepciones donde algunas comisiones encontraron resistencia por parte de los moradores, como ser en el sector La Playa, Población de Pescadores, donde el señor Administrador de Aduanas tuvo que sufrir las impertinencias de un dueño de casa, que después de amplias explicaciones se convenció de las ventajas que se obtienen con estos trabajos que se efectúan en todas las naciones civilizadas.

El recinto particular de la Compañía Minera e Industrial de Chile, Lota Alto, arrojó el 27 de Noviembre un total de 13,472 habitantes.

Lota Bajo dió una suma de 12,308 habitantes. De manera que el pueblo de Lota cuenta con la recomendable cantidad de 25,780 habitantes en total.

ECONOMATOS
DE LA
Compañía Minera e Industrial de Chile

VERARROZ llegará a ser el preferido de todos los que protegen su salud y tratan de aumentar sus energías. Producto netamente chileno, reune cualidades excepcionalmente benéficas para la salud del pueblo.

Por su bajo precio, se va extendiendo rápidamente su empleo por todos los hogares, donde bajo diversas formas de preparación, encuentra la mejor acogida.

PROBARLO ES ADOPTARLO

EL JEFE.

Los tiempos están para ahorrar

Existe en Lota un dicho que es muy conocido de Concepción hasta Curanilahue: "En Lota hay plata para todo".

En realidad los lotinos son bastante generosos, desprendidos, y aún más que despendidos, imprevisores.

Es curioso ver los días de pago cómo el obrero compra cuanta bagatela y objetos inútiles, sin ninguna aplicación práctica, venden los mercaderes en la calle.

A propósito de esta costumbre voy a relatar una conversación que oí en el trayecto de Concepción a Lota en el Ferrocarril.

Venían dos pequeños comerciantes en amena conversación; uno vendia baratijas, y otro vendia papelitos de la suerte a 20 centavos, junto con el cajón que contenia los papeles traia el consabido organillo que al son de las desarmoniosas tocatas sirven para que los incautos se traguen la "presa" con mayor facilidad.

Pues bien, el organillero se aprestaba para hacer un negociaso en Lota, y decia "no hay como Lota, tengo ahí formada la mejor clientela del país, los pobres quedan encantados con la sacada del loro".

Esas palabras dichas con sorna me hizo reflexionar y pensé que realmente en Lota había plata para todo.

Por consecuencia pienso que hablando con toda franqueza, nuestro pueblo minero no conoce la previsión; vive al dia, si hoy tiene dinero para darse gusto se lo da, sin detenerse a pensar que mañana, tal vez, no lo puede tener.

Después las consecuencias de una cesantia, por ejemplo, asumen caracteres catastróficos, cuando con un poco de tino podria haberse atenuado los efectos, pues el dinero ahorrado le serviria para estas eventualidades que nunca faltan en la vida.

V.

Descubrimiento del papel secante

Un dia, en una fábrica de papel, situada en los collados de Berkshire, sucedió que al hacer, como de costumbre, cierta cantidad de papel, se le olvidó a un operario, por descuido, añadir a la pasta cierta cantidad de un ingrediente llamado sisa. Todo el papel se malogró, y como se dió por inservible, se echó a un lado, y el operario sufrió el correspondiente regaño por su descuido. Poco después de haber arrojado el tal papel al desecho, el dueño de la fábrica, teniendo que hacer un apunte, tomó para ello un trozo de aquel, y se incomodó al ver cómo se corria la tinta por todo el papel, pero después se le ocurrió que dicho papel podria servir para secar tinta tan bien como la secaba la arena. Escribió pues, en buen papel y probó a ver si el que se había malogrado secaba bien la tinta, y resultó que sí, y hasta muy bien. El fabricante, entonces anunció su descubrimiento y lo puso a la

Soc. IMP. Y LIT. "CONCEPCION" — Freire esq. Castellón — Casilla 57 C. — Concepción — 1930

AHORRE DINERO! FUME FARO CIGARRILLOS con BOQUILLA AMBRÉ 20 cts.

venta con el nombre de «Papel Secante».

Como los guiñapos rojos no podían servir para la fabricación de papel ordinario, por no poderles sacar del todo el color, sirvieron para papel secante, y por eso todo el papel secante fué en un principio de color rojo. Aquellos trapos solían desprendiciarse antes de llegar a emplearse para la fabricación del papel secante.

EL ALCOHOLISMO

Nos encontramos aquí, una vez más, analizando el problema del alcoholismo, buscando soluciones que detengan su avance destructor, infernal; pensamos y luego vemos que cada idea que podemos concebir al respecto viene acompañada de muchos obstáculos que a veces nos hacen retroceder y volver sobre nuestros pasos, encontramos todo esto muy difícil, nos sentimos desmayar; pero de repente, como impulsados por una fuerza invisible nos decimos a nosotros mismos, nó, no es posible, debemos obrar en contra del alcoholismo que día a día hace más y más estragos en la especie humana.

Observando con delicadeza e inteligencia podemos darnos cuenta de lo incontables que son los infelices que toda su desgracia se la deben al alcohol y sin embargo creen encontrar en el trago el olvido de las penas y amarguras que los acongoja. En parte es verdad, no lo dudo, porque no pasa inadvertido el gesto de alegría y satisfacción que experimenta el bebedor al llevarse a la boca un buen trago de vino que según él, lo hará el más feliz de los mortales, no habrán penas para él, el mundo le sonríe en esos momentos, pero luego después ha de encontrarse con la realidad cruel y fatal que le hará ver su estado miserable; el alcohol ha obrado en él y al verse así, desesperado, beberá una y otra copa hasta que el alcohol haga de él un desgraciado, un ser aborrecido del mundo civilizado. Es lamentable ver hasta qué estado llegan los asiduos del licor.

El hombre embrutecido por el alcohol no podrá hacer nada bueno para la humanidad, pues éste obrando insensiblemente le imposibilitará, lo hará incapaz de realizar cualquiera empresa por insignificante que sea, lo habrá convertido en un infeliz y todo cuanto bueno hubiese podido hacer por la felicidad de su especie se habrá perdido gracias a su majestad, el alcohol.

El tesoro más apreciado de cuanto Dios pudo haber dotado a la especie humana es también destruído por el alcohol, refiérome a la salud; el alcohol: obrando sobre los tejidos constituyentes de nuestros órganos, los atrofia privándolos del agua necesaria para su desarrollo o mantenimiento, impidiendo así el buen desempeño de su función. El uso continuo de la bebida alcohólica envenena la sangre disminuyendo por consiguiente la resistencia corporal y el individuo contrae las más penosas enfermedades que aquejan a la humanidad, su organismo indefenso a causa de la debilidad no podrá contrarrestar los efectos de la enfermedad contraída y fatalmente ha de terminar con sus días o si no envejece prematuramente a la víctima. El alcohol es, pues, un veneno para nuestra salud.

H. G. V.



En esta sección, las dueñas de casa encontrarán siempre algo que les será útil.

Deberes primordiales

Una dueña de casa, para que cumpla verdaderamente con sus deberes debe saber: que el aseo y el orden, la buena preparación de las comidas y la confección y compostura de las ropas, constituyen la perfecta dueña de casa.

Las manchas

Como hay manchas que son tan difíciles de sacar, daremos por hoy algunas recetas para sacar algunas de ellas.

Manchas de humedad. — Mezclar una cucharada de sal fina con una cucharadita de sal de amoniaco que se disolverá en un cuarto de taza de agua. Impregnar las manchas con esta preparación, extenderlas y dejarlas secar durante 24 horas, y lavar en seguida como de costumbre.

Manchas de sangre. — Cuando éstas son antiguas cuesta sacarlas, pero no resisten al siguiente tratamiento: Lavar la ropa en agua tibia que contenga una cucharadita de ácido tartárico por cada medio litro de agua. Enjuagar con mucha agua en seguida.

Manchas de yodo. — Bastará con humedecerlas con un poco de amoniaco o bien con una solución de 5 a 10 por ciento de hiposulfito de sodio. Enjuagar muy bien.

Manchas de permanganato. — Para quitarlas se emplean diez gotas de bisulfito de soda por cada vaso de agua.

Manchas de grasa de ruedas de máquinas. — Primero hay que tratar de sacarlas raspando lo más posible con un cuchillo y en seguida frotar con parafina o bencina, con un pedazo del mismo género y frotando cada vez con un pedazo limpio hasta que la mancha haya desaparecido completamente.

COCINA

Ternera asada

Se elige un lindo trozo de ternera, del lado del jamoncito con preferencia. Arreglado bien y mechado con tocino fresco y dientecitos de ajo, se pone en una cacerola o asadera, con sal, pimienta molida, una hoja de laurel, un poco de manteca, otro poco de gordura de asado, y cebolla en poca cantidad. Se pone a asar al horno o bien se cuece a vapor en la cacerola. A medida que se va cocinando, se rocía con el mismo jugo.

Aparte se saltan unas papas que se habrán cocido antes con cuero y que después de peladas se cortan en rodajas algo gruesas, poniéndolas en una sartén con grasa o manteca bien caliente, en poca cantidad; se les da algunas vueltas para que se doren un poco. Estando listas se les agrega bastante perejil picado finamente y se sirven acompañando el asado de ternera que se habrá cortado en lonjas delgadas y puestas a lo largo del azafate o fuente con el jugo encima.

Soufflé de chocolate

Se pone en una cacerola un vaso de agua y una tableta de chocolate. Una vez deshecho éste se le agrega media cucharada de buen chuño deshecho en un poquito de agua fría, un cuarto de libra de azúcar molida y tres yemas de huevo. Se baten las tres claras como para merengue y se agregan a los demás ingredientes de la cacerola y se mezcla vivamente. Luego se vacía en un molde y se pone a cocer al baño de maría por algunos minutos, y se deja enfriar.

FOTOGRAFIA HERRERA

Avisa a su distinguida clientela, que ha trasladado su taller fotográfico a la calle Condell N.º 141 (Ex local de la Sociedad de Maquinistas y Fogoneros).

Ofrece sus servicios a los particulares y sociedades. La única casa fotográfica de Lota, que le garantiza los trabajos, ya por contar con 30 años de trabajo profesional y al mismo tiempo por contar con un taller donde se emplean los más modernos adelantos en el arte, lo que le permite ejecutar todo trabajo, satisfaciendo el gusto más exigente.

¡Precios rebajados! - 3 fotos por $ 3.00

Tamaños diferentes, precios al alcance de todos los bolsillos.
Se hace toda clase de ampliaciones al estilo moderno
BROMURO O CEPIA
M. HERRERA
CALLE CONDELL 141.

Caja Nacional de Ahorros

INSTITUCION NACIONAL GARANTIDA POR EL SUPREMO GOBIERNO

Fondos acumulados hasta la fecha más de $ 550.000,000.—
en sus 144 oficinas establecidas en todo el territorio de la República

Se reciben depositos desde 20 centavos en la Sección de Ahorros y por cualquiera suma en sus otras secciones

Los depósitos de la Sección de Ahorros, hasta por la suma de $ 5,000.— no pagan Impuesto a la Renta y son inembargables

Esta institución en sus diversas secciones, paga el más alto interés fijado por la Superintendencia de Bancos

Cada empleado, cada obrero, cada comerciante, debe tener su cuenta en la CAJA NACIONAL DE AHORROS

OFICINA DE LOTA: Calle Cousiño esq. Monsalves. Atiende al público diariamente de 10 A. M. a 4 P. M. y los días Sábados de 9 A. M. a 12 M.

CRONICA LOCAL

El acto literario musical que desarrollará el Centro Femenino «Patria y Hogar» en el Teatro de Lota Bajo el Viernes 12 del pte.

El Viernes 12 del presente se llevará a efecto en el Teatro de Lota Bajo el gran acto literario musical que viene preparando el Centro Femenino "Patria y Hogar".

Los organizadores de este beneficio esperan del público lotino que ha de corresponder con generosidad al llamado que se le hará, pues el producto se destinará para diversas obras de cultura de este Centro que cuenta con más de 400 asociadas.

La corbeta «General Baquedano» permaneció varios días en la bahía de Lota

Por espacio de varios días permaneció fondeado en la bahía de Lota el buque escuela "General Baquedano" que anda en jira de instrucción trayendo a su bordo a un grupo numeroso de guardiamarinas, futuros oficiales de nuestra marina de guerra.

Durante su estadía el público de Lota aprovechó la retreta que tocó la banda de músicos de la "Baquedano" en la Plaza de Armas, congregándose un numerosísimo público compuesto de obreros del mineral que oyeron complacidos las numerosas piezas del repertorio de la banda del buque escuela.

Los deportistas también aprovecharon la estadía de esta nave para invitar al equipo de fútbol de la "Baquedano" a jugar en el Estadio de la Compañía Minera, donde se desarrolló un partido entre los marinos y el cuadro del Carlos Cousiño F. C. y del cual se preocupa en forma especial nuestro redactor deportivo. La banda de la Corbeta "General Baquedano" amenizó la reunión.

Nuevamente la Murga «Los Kaleuches» adquiere un primer premio en las Fiestas Primaverales del vecino puerto de Coronel. —Se hizo presente una nueva Murga: «Los Cocineros».

El disciplinado conjunto del Centro Artístico "Carlos Cousiño", murga "Los kaleuches", tuvo nuevamente una destacada actuación en las fiestas primaverales del vecino puerto de Coronel. En competencia con la murga "Los cocineros" de Lota y con un conjunto de Schwager, se ajudicaron por su espléndida presentación el primer premio de la fiesta.

SOCIEDAD GRAN UNION DE MAQUINISTAS, FOGONEROS Y ARTES MECANICAS

Habiendo dejado de existir el Viernes 21 de Noviembre nuestro querido consocio, señor Gregorio Fernández Pinilla (Q. E. P. D.), damos las más expresivas gracias a todos los señores asociados y amigos que se dignaron acompañar sus restos hasta su última morada, efectuado el Sábado 22 del mes ppdo., a las 17.35 horas.

Damos también nuestro más sentido pésame a la familia. — **El directorio.**

AGRADECIMIENTOS

El señor Juan Poza Paz nos encarga expresar sus agradecimientos a los compañeros cuyos nombres publicamos por la generosa erogación hecha en su favor con motivo de su enfermedad:

Señores: Pedro Araya $ 5.—, C. Anabalón $ 1.—, O. del Solar $ 1.—, Andrés Maggio $ 5.—, Alejandro Sierra $ 5.—, Aníbal Rojas $ 1.—, Ramón Quiero $ 1.—, Luis A. Silva $ 1.—, Francisco Saravia $ 2.—, Artemio Cerda $ 2.—, Carlos Rodríguez $ 2.—, Roque Obreque $ 1.—, Bautista Luna $ 2.—, Pedro Becerra $ 1.—, Tranquilino Parra $ 1.—, Juan B. Salazar $ 1.—, Carmen 2.º Vargas $ 1.—, Isidro Pereira $ 1.—, Rigoberto Casanueva $ 1.—, Alejandro Hopper $ 1.—, Juan B. Ortiz $ 1.—, Víctor M. Rodríguez $ 1.—, Pablo Uthrera $ 1.—, León 2.º Espinoza $ 1.—, José Inostroza $ 2.—, Juan B. Vera $ 1.—, Leandro Jara $ 1.—, Froilán Soto $ 1.—, Antonio Tuyá $ 1.—, Manuel Vargas $ 1.—, Cipriano Rivera $ 1.—, José M. Araya $ 1.—, Carlos Cortez $ 2.—, Alamiro Paredes $ 3.—, José Rivera $ 2.—, Luis Ortiz $ 2.—, Rodolfo 2.º Pando $ 1.—, Francisco Kunch $ 1.—, Ajenor Baeza $ 2.—, Moisés Mayorine $ 2.—, Luis A. Hopper $ 2.—, Hipólito Cid $ 3.—, Agustín Sáez $ 1.—, César Pérez $ 5.—, Aguedo Rodríguez $ 3.—, Herminio López $ 1.—, Armando Novoa $ 3.—, Luis Saldia $ 2.—, Alberto Faúndez $ 2.—, José del R. Rivera $ 5.—, Leopoldo Palma $ 2.—, Ricardo Herrera $ 3.—, Luis Gómez $ 2.—, Eleuterio Henríquez $ 3.—, Carlos Ramírez $ 1.—, Ramón Vera $ 5.— y Carlos Venegas $ 2.—

El señor Patricio Bello nos encarga expresar sus agradecimientos a todos los compañeros que se sirvieron auxiliarlo durante su enfermedad.

Señores: Enrique González $ 3.—, Silverio Cuevas $ 2.—, Ricardo Henríquez $ 2.—, Agustín Rivera $ 1.—, Salomé Maldonado $ 4.—, Matías 2.º Orellana $ 2.—, Ramón Namo $ 1.—, Manuel Bustos $ 3.—, Juan de la Cruz Olivares $ 1.—, Miguel Molina $ 2.—, José Escobar $ 1.—, Miguel González $ 2.—, Ramón Barrera $ 2.—, Alejandro Carrasco $ 1.—, Arturo Araya $ 2.—, Isidro Soto $ 1.—, Juan Peña $ 2.—, Rafael Sepúlveda $ 1.—, Octavio Oñate $ 1.—, Cesáreo Soto $ 1.—, Rudemil Ahumada $ 2.—, Artemio Sierra $ 1.—, Pedro Cotar $ 2.—, José Encina $ 2.—, Rosalindo Cartes $ 1.—, Pedro Henríquez $ 1.—, Pedro Poblete $ 3.—, Benito Herrera $ 2.—, Pedro 2.º Araneda $ 1.—, Delfín Veloso $ 1.—, Matías Orellana $ 1.—, Cipriano Carrasco $ 2.—, Dagoberto Neira $ 1.—, Daniel Concha $ 1.—, Elías Cañoas $ 2.—, Guillermo Herrera $ 2.—, Oscar Bosshardt $ 2.—, Luis Brown $ 2.—, Emiliano Sanhueza $ 2.—, Rosauro Inzunza $ 2.—, Máximo Herrera $ 1.—, Erasmo Aravena $ 2.—, Vicente Olea $ 2.—, Manuel Muñoz $ 2.—, José Romero $ 1.—, Florencio Fuentes $ 1.—, Amadeo Pereira $ 2.—, Eduardo 2.º Guiñez $ 1.—, Eloy 2.º Neira $ 1.—, José Ulloa $ 1.—, Juan Orellana $ 2.—, Oscar Herrera $ 2.—, Alfredo Mellado $ 1.—, Juan Orellana $ 2.—, Basilio Morales $ 1.—, Juan Figueroa $ 1.—, Juan Lepe $ 2.—, Nicanor Campos $ 2.— y Pedro Hidalgo $ 3.—

El señor Nemesio Burgos nos pide publicar la nómina de los compañeros de trabajo del Pique Alberto, que tuvieron a bien ayudarlo durante el tiempo que permaneció enfermo y por tanto imposibilitado para asistir al trabajo.

Señores: Eugenio Araneda $ 1.—, Horacio Valenzeula $ 1.—, Froilán Varela $ 2.—, Zacarías Moraga $ 2.—, Lorenzo Gallegos $ 2.—, Luis Rodríguez $ 1.—, José Cifuentes $ 2.—, Victorino Delgado $ 1.—, Juan Cruz Ramírez $ 1.—, Juan Peña $ 1.—, Moisés Aguilera $ 1.—, Froilán Gajardo $ 1.—, Armando Toloza $ 1.—, Desiderio Toloza $ 1.—, Humberto Inostroza $ 1.—, Apolonio 2.º Rojas $ 2.—, Enrique Godoy $ 2.—, Félix Zenteno $ 1.—, Camilo Fontalia $ 1.—, Luis Vega $ 1.—, Belarmino Jara $ 1.—, Emilio Cruz $ 1.—, Samuel Espinoza $ 2.—, Pedro Campos $ 2.—, Rigoberto Pradenas $ 1.—, Ruperto Solís $ 1.—, Alfredo Valderrama $ 1.—, Juan Núñez $ 1.—, Enrique Vásquez $ 1.—, Francisco Fonseca $ 1.—, Mardoqueo Velásquez $ 2.—, Ramón Sáez $ 1.—, Constanzo Páyez $ 1.—, Benjamín Urra $ 1.—, Pedro Véjar $ 1.—, José Valenzuela $ 1.—, Pedro Aranda $ 1.—, Pedro Díaz $ 2.—, Juvenal Hidalgo $ 1.—, Juan Rodríguez $ 1.—, Sergio Navarro $ 1.—, Domingo Mardónez $ 2.—, Bonifacio Castro $ 1.—, Julián Arriagada $ 1.—, Joaquín A. Vidal $ 1.—, Manuel Olivarez $ 0.40, Luis Rojas $ 1.—, José Villegas $ 1.—, Brígido Martínez $ 1.— y Clodomiro Muñoz $ 1.—

SASTRERIA MORA

No olvide de mandar a confeccionar con tiempo sus trajes para Pascua y Año Nuevo. No espere el último día.

Recibimos hermosas telas nacionales de las mejores fábricas del país, a precios rebajadísimos. — A pesar de la crisis, esta sastrería le vestirá bien. — Acuda cuanto antes a la

SASTRERIA MORA

la más popular de Lota

Calle Comercio

FRENTE A LA TIENDA "LA CAMPANA"



La Murga «Los Cocineros» compuesta por miembros del «Carlos Cousiño» que obtuvo el 2.º premio en las fiestas de la primavera en Coronel, el domingo 16 de Noviembre de 1930.



Don Serafín Rivera, hortelano de la Sección Plantaciones, que vive en el Pabellón 9, casa 5, con su esposa doña Amalia Salgado y 7 hijos. Obtuvieron el premio extraordinario de una cocina económica obsequiada por el Departamento del Bienestar de la Compañía Minera e Industrial de Chile, por casa más aseada y mejor asistencia al trabajo.

La Sociedad ex Fundición de Cobre agradece

El presidente de la Sociedad Ex Fundición de Cobre nos ha pedido publicar la siguiente carta:

Señor Director de **LA OPINION.**
—Presente.

Muy señor nuestro:

Con motivo de la bendición de nuestro mausoleo social que se verificó el 1.º de Noviembre en el cementerio de la localidad, séanos permitido expresar nuestros agradecimientos a los señores Carlos Duarte y Oscar Victoriano y señoras, respectivamente, por la buena voluntad en aceptar ser los padrinos de nuestro mausoleo, como igualmente a los señores Administradores de la Compañía Minera e Industrial de Chile, por la generosa ayuda dispensada en proporcionarnos los medios de transporte del material que se precisaba para la construcción de nuestra obra.

También nos es grato agradecer la actuación del Rvdo. Padre Pedro Pinto que le cupo en la bendición solemne del mausoleo, como asimismo a las instituciones hermanas, Cuerpo de Bomberos "Matías Cousiño", Sociedad de S. M. "Unión y Fraternidad" y en general a todas las personas asistentes a dicha ceremonia.

Ahora nos basta hacer un recuerdo del directorio que tuvo la feliz inspiración de construir dicho mausoleo.

En el año 1926, siendo presidente don Rafael Fernández, vice José D. Venegas, secretario Honorato Inzunza, prosecretario Juan Cartes, tesorero José Retamal, subtesorero José Riffo, directores, señores Isaías Gavilán, Avelino 2.º Carvajal, Nicanor Pérez, Patricio López y David Gallegos, se proyectó la construcción de nuestra referencia, continuando la labor los directorios que siguieron por espacio de 4 años, tocándole en suerte al actual directorio dar término a los trabajos y que está compuesto por las siguientes personas: Presidente señor José D. Venegas, vice señor Manuel González, secretario señor Moisés Aguilera, prosecretario señor Guillermo Cartes, tesorero señor Honorato Inzunza, protesorero señor Samuel Novoa, directores señores Efraín 2.º Peña, Juan de la Rosa Hernández, Carlos Venegas, Lorenzo Leal y Abel Araneda.

Después de la ceremonia en el cementerio habló a nombre de la institución el ex presidente señor Juan A. Retamal. En seguida el presidente hizo presente que la Sociedad quería honrar a los maestros constructores, señores Roberto Ramírez y Juan Cartes, otorgándoles como distinción especial una medalla de honor por haber iniciado y terminado el trabajo del mausoleo de la Sociedad de Obreros Ex Fundición de Cobre.

Confiado en que la presente carta tendrá cabida en su importante periódico, nos despedimos y quedamos de Ud. sus más Attos. y Ss. Ss. — **José D. Venegas**, presidente. — **M. Aguilera**, secretario.

Sastrería "La Favorita"

Local frente a "La Fama"

Avisa que ha recibido un **gran surtido de casimires extranjeros y nacionales**, en **colores de gran moda.**

La Sastrería "LA FAVORITA", se hace un deber en manifestar al público, que cuenta con el **mejor cortador sastre de la región carbonífera,** titulado en el **extranjero.**

RÉCLAME — GANGA

SE RECIBEN HECHURAS DESDE $ 65.— MAS BARATO IMPOSIBLE

Esta Sastrería es la que hace MEJORES PRECIOS en TERNOS SOBRE MEDIDA

APRESÚRECE EN ENVIAR SUS ÓRDENES PARA PASCUA Y AÑO NUEVO

S. RAMOS — Cortador

NOTAS SOCIALES

Enfermos.—Completamente restablecido se encuentra de la operación de apendicitis a que fué sometido en el Hospital, por los doctores Aquiles Herrera y Alfonso Oyaneder, el señor Enrique Herreros Bravo.

—Se encuentra delicada de salud la señora Claudina López de Villegas.

—Se encuentra hospitalizado en el Hospital de la Compañía Minera e Industrial de Chile el señor Luis Brown Guerra.

—Con toda felicidad fué operada en la Clínica del Hospital la señorita Graciela Duarte Gatica.

—Se encuentra restablecida la señora Juana Greemaway de Villavicencio.

—Un tanto mejor la señora Berta de Abadie, visitadora social del Establecimiento.

—Con todo éxito fué operado en el Hospital del Establecimiento, por los doctores Aquiles Herrera de la Vega y Alfonso Oyaneder, el niñito Leonidas Justo Saldía.

Nacimientos.—Ha venido al mundo un hijito del señor Víctor Aravena y de la señora Berta de Aravena.

—Una hijita del señor José Burgos y de la señora Rosa Carrillo de Burgos.

—Una hijita del señor Pedro Poblete y de la señora Teresa Gaitía de Poblete.

—Ha nacido un hijito del señor Miguel Orellana y de la señora María Reyes de Orellana.

—Ha venido al mundo un hijito del señor José Romero y de la señora Juana Vera de Romero.

Viajeros.—Ha regresado de Santiago el señor Julio Soto Valderrama, cortador sastre de la casa González Hnos.

—Se ha dirigido a Cañete, donde se radicará, el ex empleado de la firma González Hnos., señor Octavio Torres.

El personal de la casa, con motivo del retiro del señor Torres, le ofreció una simpática y sencilla manifestación.

CARTA DE UN OBRERO

Señor Director de **LA OPINION.**
—Presente.

En días pasados me acerqué a la Oficina del Bienestar, en busca de una papeleta relacionada con mi trabajo. Como es costumbre, esperé mi turno, nueva costumbre en Lota—en dicho de paso—pues antes no se conocía sino que imperaba la "pecha" y el que era más forzudo era el que hablaba primero.

Pues bien, como decía, esperaba mi turno y ese rato de espera lo aproveché en dictar algunas observación útil, que me sirviera para conocer la idiosincrasia de nuestros compañeros.

Se presenta un obrero a solicitar trabajo, es atendido de inmediato y se le ofrece un trabajo en la superficie. El camarada no acepta, dice que le gustaría tal parte; se le indica que en esa sección están las vacantes ocupadas. Sin embargo con gran estupefacción, nuestro pobre camarada sigue majaderreando. Se planta en que quiere ir a trabajar en tal parte y no hay razonamiento posible que lo haga desistir.

Bien, me tocó mi turno y se me despachó. A la semana siguiente tuve que venir a la Oficina nuevamente en busca de un vale de carbón. Y ahí se encontraba el compañero, y por lo que deduje de la conversación, éste había ido a trabajar al fin y al cabo y había abandonado el trabajo, según decía, porque el sueldo era poco.

Con pena contemplé a este empecinado compañero que debido tal vez a su ignorancia, no sabía posiblemente que la crítica situación por que atraviesa el país no es para regodearse en la forma tenaz que lo hacía.

Me dije, interiormente ¡cuántos padres de familia que hoy día vagan por calles y plazas, en el norte, sin tener un mendrugo de pan que llevar a la boca, ni menos proporcionárselo a sus hijitos, querría ocupar el puesto que tan obstinadamente rechazaba este compañero ignorante!

H. L. N.

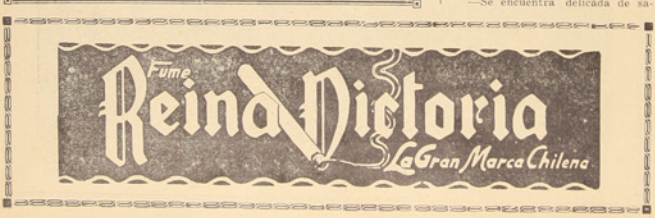

DEPORTES

La quincena deportiva de Lota. — Los últimos acontecimientos del fútbol local. — La visita del equipo del Deportivo Español de Concepción. — Vence a uno de nuestros mejores cuadros, el Deportivo «Manuel Rodríguez», por la subida cuenta de cinco tantos a tres. — «Carlos Cousiño» en un buen partido vence al equipo del «Luis Cousiño» por tres tantos a dos. — El Sábado 22 el cuadro de Aravena se impone sobre el equipo de la Baquedano por cuatro tantos a dos. — Comentarios de los encuentros.

La hidalguía en el deporte

Poco acostumbrados estamos nosotros los lotinos a ver muestras de hidalguía dentro del deporte local.

Especialmente en el fútbol, pues los otros deportes dan de por sí estas manifestaciones que no se ven corrientemente en los campos deportivos de este pueblo.

Ha sido necesario la enseñanza de las visitas del cuadro español que estuviera hace algunos días en Lota a definir un partido con el cuadro del Rodríguez.

Mientras se desarrollaba el encuentro entre estos dos equipos un jugador del cuadro local sufrió un accidente en el partido motivado por un encontrón con otro player del equipo visitante.

Los jugadores del Deportivo Español concurrieron hasta el accidentado y trataron de socorrerlo con todas las muestras que corresponden al verdadero deporte.

Una demostración tan contraria a lo que hemos logrado ver en los partidos que se realizan entre los equipos locales.

Es corriente los casos de faltas en los partidos lotinos y la situación aflictiva de los jugadores cuando ocurren estos hechos, pero los contrarios no dan pruebas de ninguna naturaleza mirando siempre la cosa como un acto de rivales a muerte.

Esto implica un descuido en la enseñanza que les corresponde a los capitanes de los cuadros.

Ellos son los llamados a instruir a su gente para que el juego limpio sea siempre las características especiales de los encuentros.

Con esto se consigue, primero:

Que los encuentros tengan un especial interés para el público que paga su entrada por presenciar los encuentros y como consecuencia lógica los jugadores deben responder para que los partidos no se resientan por abundancia de juego brusco, y segundo:

Que los mismos jugadores son los beneficiados, pues no podrán verse de este modo los casos de caídas en el field por la intención manifiesta de un contrario para eliminar un buen elemento con las marcadas en el juego.

Nada más hermoso que ver estas manifestaciones del deporte en nuestro pueblo.

Para ello se pide solamente el concurso de los mismos jugadores que saldrán en buenas condiciones del campo de juego y con la satisfacción de haber respondido al amplio papel que les han confiado los elementos directrices de los clubes.

A veces es doloroso ver en nuestros campos deportivos el ensañamiento, si se quiere, de algunos elementos para "marcar" a un buen jugador, restándole en esta forma eficiencia para el desarrollo de su juego en bien de su equipo.

Y esto lo toleran hasta las mismas barras partidarias de los equipos.

No es el camino más correcto para llegar al triunfo, la ejecución de estos actos.

Y para esto, como decimos más arriba, los capitanes de los clubes son los encargados de demostrarle a su gente la eficacia con que se ve el desarrollo de un encuentro sin demostraciones de jugadas peligrosas y prohibidas por la misma moral del deporte.

Nosotros, que siempre hemos seguido paso a paso a la gente deportiva en sus múltiples manifestaciones, quisiéramos ver realizarse en cada ocasión, dentro de los campos de juego, actos de compañerismo que beneficien al deporte lotino, y como es natural, le den nombre dentro de las manifestaciones al aire libre de la zona.

Sigamos por lo tanto el ejemplo que nos dieron los jugadores del Español Domingos atrás.

Y ojalá que nuestros capitanes tomaran debida nota para restar hasta donde sea posible los juegos bruscos y las manifestaciones de mal deporte que a veces suelen verse en nuestro Estadio.

Estaremos pendiente de estos detalles y aplaudiremos sin reserva cuando nuestros jugadores se compenetren de los beneficios que reporta la hidalguía en el deporte.

Por primera vez pudimos apreciar estos detalles al ver realizarse a continuación de aquel partido el encuentro Carlos-Luis.

Aún cuando los jugadores del Luis se vieron derrotados por los tantos marcados por el Carlos, continuaron bregando dentro de buenas jugadas para conquistar el empate o la victoria del encuentro sin recurrir en ningún momento a jugadas ilícitas para conquistar un triunfo.

Los muchachos del Luis contribuyeron ese Domingo a que el partido terminara en forma correcta para buen nombre del deporte local.

Otro tanto por parte de los Carlos. Y si en esta forma vemos desarrollarse los demás encuentros habremos conquistado un buen terreno dentro de las actividades del buen deporte.

Nos felicitamos que así ocurra y para ello hemos querido hacer el presente comentario a fin de restringir las malas jugadas en nuestros campos deportivos enseñando y encaminando la labor a que están llamados a desempeñar nuestros players.

Contribuyamos de este modo a cimentar más nuestro prestigio deportivo.

Una sorpresa inesperada fué la que dieron el Domingo 16 los jugadores del cuadro del Deportivo Español de Concepción que enfrentaron al equipo del Deportivo Manuel Rodríguez en un encuentro amistoso.

Decimos sorpresa, pues, a fuer de sinceros, no se esperaba que una cuenta tan elevada favoreciera al cuadro visitante frente al Rodríguez, cuadro este último que se ha venido perfilando como bueno dentro de la competencia de la Liga por los elementos con que cuenta en sus filas.

Justificamos este comentario manifestando que lo que ocurrió al cuadro del Rodríguez aquel Domingo fué desconcierto en sus líneas ante los inesperados tantos puestos en forma sorpresiva por Sandoval y Aranda en el primer tiempo.

Más tarde la falla de Sealls en el puesto de puntero y su retirada de la cancha aumentaron los desánimos en los lotinos y sólo pudieron reaccionar ante la pujanza puesta en juego por Henríquez del Rodríguez que armonizó la línea delantera del equipo logrando hacer aumentar la cuenta de los locales a tres tantos, beneficiado un goal por el propio zaguero Fernández del Deportivo Español.

No estamos conforme con el resultado del encuentro del Domingo entre estos dos equipos, pues los residentes no debieron haber sido derrotados por la cuenta de cinco tantos.

¿Fué falta de preparación del cuadro local? ¿O se vieron amilanados ante la potencia del cuadro visitante?

La respuesta surge amplia. El equipo del Deportivo Rodríguez se creyó por lo menos un rival duro para el Deportivo Español y en esta forma inició su partido a fuerte tren, poniendo en trabajo a las defensas del Deportivo Español. Más tarde la obtención de los tantos de los visitantes en formación espléndida dieron con la desmoralización del cuadro local cuyos componentes no atinaron a armonizar sus líneas, quedando así presionados por la agilidad del cuadro rojo.



FRANCISCO ARAVENA

Buen elemento del Deportivo «Manuel Rodríguez», que se ha vendido destacando en las canchas lotinas.

Veamos el desarrollo del partido en un corto comentario:

Los Rodríguez incursionaron de inmediato por las defensas de los rojos, notándose buenas corridas encabezadas por el centro delantero Oliva.

Los rojos a la defensa un momento hacían pases a Ibieta para alejar los peligros.

Nada pueden los delanteros locales ante la buena defensa del Deportivo Español.

El primer goal para los españoles

Lo decretó Sandoval, quien se corrió solo después de recibir una centrada de Rojas.

Venegas ante delanteros lotinos habría anulado la jugada, pero Sandoval con más experiencia en el juego lo engañó desde lejos y de fuerte tiro al lado izquierdo lo batió en forma impecable.



VICTOR ARAVENA

Medio zaguero del Deportivo «Manuel Rodríguez», que junto con su hermano Francisco han contribuido a la mayor potencialidad del cuadro guerrillero.

Aranda hace el segundo goal

Los lotinos se van hacia el campo de los rojos, pero en este intento son sorprendidos por Ramis que anula a Mellado, puntero derecho.

González, del Rodríguez, se abre para desbaratar una jugada de Sandoval y Aranda se entra por un costado, liquidando la jugada con el segundo goal para su cuadro.

Rodríguez presionado

Los locales no atinan a coordinarse y ceden terreno. Un servicio de córner hace peligrar a la valla de los lotinos.

Henríquez juega por dos en la media defensa y Aravena se multiplica para deshacer las jugadas de los delanteros visitantes.

Y viene el tercero y cuarto tantos para los españoles

No se consigue reaccionar y los rojos se aprovechan para presionar a la defensa de Araneda y González. La línea de ágiles de los Rodríguez fracasa en varios intentos, notándose la falta de Soto que ha sido reemplazado por Mellado con escaso provecho.

Fernández perfora por tercera vez la valla de los lotinos y más tarde Aranda nuevamente decreta el cuarto tanto.

Oliva y Aravena atacan fuerte

Los mejores jugadores de la línea de ataque del Rodríguez invaden la valla de Ibieta, pero no logran hacer efectivos sus ataques. No obstante después que Henríquez ha pasado a la línea de delanteros vemos a:

Pancho Aravena en el primer goal

Haciendo esfuerzos endemoniados, Aravena logra hacer el primer punto para el cuadro del Rodríguez, batiendo a Ibieta con buen tiro.

El segundo goal del Rodríguez

Lo hace el propio zaguero del Deportivo Español. En un arranque de la línea y estando Vargas

DOMINGO 14

CHILEAN CINEMA CORPORATION presenta en el
TEATRO DE LA COMPAÑIA MINERA E INDUSTRIAL DE CHILE
La famosa novela del gran escritor JUAN JOSÉ FRAPPA

"El Príncipe Clown"

Una princesa enamorada de un payaso que no se atreve a rechazar a la mujer que llena su corazón.

Asista usted a contemplar las maravillosas visiones de la **Gorte de Miguel II de Georlandia**, los estupendos aspectos de la Ciudad de Luz con su **colosal torre Eiffel, su plaza de Carroussell, el Arco del Triunfo, el Trocadero, el Palacio de la Opera, Notre Dame, la Magdalena, el Palacio de las Tullerias,** y numerosos pasos del **Paris monumental,** donde se desarrolla el drama de **«El Principe Clown».**

No lo olvide, Domingo 14 en Tanda y Noche. — Amenizado por la orquesta.

TANDA Y NOCHE

al ataque desvia la pelota con débil tiro hacia el arco mientras Aravena insistía en cargar. El zaguero lanza el balón hacia el arco de Ibieta con tan mal resultado que lo introduce en el arco.

Mellado decreta el tercer goal para el Rodriguez

Más tarde este puntero derecho corriéndose solo envía un buen tiro cerca del área de castigo y sorprende al arquero de los españoles con el tercer punto.

Los lotinos presionan entusiasmados ante el resultado de la lucha aún cuando solamente trabajan con diez hombres.

El quinto goal de los visitantes: de tiro de penal

Una falta dentro del área de castigo de los lotinos es servida por Aranda que da el quinto y último goal para los del Español, terminando el partido con la cuenta señalada de cinco por tres.

Arbitró el señor E. Guede de Concepción en forma correcta.

CARLOS COUSIÑO EN UN BUEN PARTIDO VENCE AL LUIS

Momentos más tarde y ante los comentarios del encuentro anterior, se presentaron al campo de juego los cuadros del Luis Cousiño y Carlos Cousiño.

El juez señor Pinto dió instrucciones severas a los jugadores instándolos a hacer un juego eficiente y limpio.

Se inicia el encuentro yéndose los negri-rojos sobre el arco del Luis.

De inmediato Leal prueba al arquero luisista, provocando un largo ¡oh! del público.

Una centrada de Aravena es mal aprovechada por Ramirez del Carlos que se pifia y desbarata un buen tiro que podria haber sido de benéficos resultados.

Valdebenito eleva un tiro de devolución casi en la misma puerta.

Ramirez abre el escore

Los Carlos se encuentran en el campo de los Luises insistiendo en presionar. La zaga del Luis trabajadora se multiplica.

Mientras se devuelve un tiro del centro Leal del Carlos, Ramirez que se ha venido corriéndose para ayudar al ataque, larga un fuerte shoot que llega hasta las manos del arquero del Luis y se le suelta, dando el primer goal para el Carlos en medio de grandes aplausos.

Leal, del Luis, se deshace en combinaciones y por último viendo la ineficacia de sus ataques ante el buen juego de Ramirez y Vega, procede a individualizar sus jugadas rematando en buena forma y siendo estimulado por el elemento femenino partidario de los Luises.

Tapia en el segundo goal para el Carlos

Las fuerzas equiparadas de los equipos hace ver buenas jugadas. Zapata, del Luis, hace buenas combinaciones con sus compañeros, pero Venegas del Carlos desvia los tiros de los atacantes luisistas.

Tapia, delantero de los Carlos, aumenta la cuenta a favor de su equipo con buen tiro al lateral.

Leal presionando a los Carlos

Las combinaciones entre Leal, Vega y Zapata, del Luis, son eficientes y solo se ven muertas por el juego eficaz de los zagueros del Carlos.

En este punto sobresale Ramírez a quien estamos considerando como uno de los zagueros más completos de la localidad. Leal continúa atacando y trata de hacer valer sus cualidades para descontar la ventaja de los Carlos.

Zapata abre la cuenta para el Luis

Un tiro de foul hecho por Venegas es servido por los Luises y Zapata a la expectativa con golpe de cabeza hace entrar el balón en la valla custodiada por Vega.

El Luis pierde un goal

Un tanto seguro para los colores del Luis es anulado por el juez por cargar al arquero antes del tiempo correspondiente.

Dos tiros de castigo detiene Vega

El guardavallas de los Carlos se luce contestando dos servicios de castigo sancionados por el árbitro y que llevaban ligero peligro para los colores del Carlos.

Buena salvada de los Carlos nuevamente

Soto, medio zaguero del Luis, cabecea quitándole el balón a Aravena que habia recibido un pase alto de Figueroa y se corria por su ala.

Se devuelve el tiro y Leal del Luis cabecea un ataque que se define con tiro alto al arco de Vega. El arquero hacia un costado no habria visto la entrada del balón si Ramirez no hubiera surgido con golpe de cabeza largando la pelota al córner. El tiro esquina no trajo ventajas para el Luis.

Droguet convierte el tercer tanto para el Carlos

Mientras atacan los delanteros del Carlos, los Luises se repliegan hacia el arco. En un entrevero la pelota sale del peligro y Droguet toma el balón lanzando fuerte tiro que pasó la red tocando el vertical y volviendo la pelota al campo de juego. En esta situación los cuadros están tres por uno.

El Luis se anota el segundo y último goal de la tarde

Un tiro de castigo después de una falta de Venegas da el segundo goal para el Luis después de arduo trabajo y terminando más tarde el partido sin otros detalles de importancia que mencionar.

El árbitro muy correcto en su arbitraje dió amplias garantías a ambos equipos y de este modo el partido fué interesante y dejó satisfecha a toda la afición que concurrió a presenciarlo.

EL EQUIPO DE LA BAQUEDANO FUE DERROTADO POR EL CARLOS EN UN PARTIDO DE ESCASO INTERES EL SABADO 22 DE NOVIEMBRE

El Sábado 22 de Noviembre las pizarras de aviso de la Oficina Población anunciaron la realización de un partido entre un cuadro de la Corbeta Baquedano surta en la bahía en aquella fecha y el equipo del Carlos.

Un público numerosísimo asistió a nuestro Estadio aprovechando la baratura de la entrada, esto digamos la "entrada gratis".

La Banda de la Corbeta amenizó el partido.

No se notaron valores efectivos en el cuadro de los marinos, sin embargo el equipo del Carlos no pudo armonizarse sino hasta que los visitantes perforaron por primera vez la valla de Vega.

A continuación, en el plazo de dos o tres minutos, el equipo del Carlos pasó dos tantos seguidos a los marinos y más tarde les brindaron dos tantos más, aumentando la cuenta a cuatro por dos del equipo de la Baquedano.

El partido no tuvo alternativas brillantes debido a la escasa potencialidad del cuadro marinero y la superioridad manifiesta de los locales.

PIDA USTED
EL FAMOSO
LIENZO
MAPOCHO
Por su precio y
calidad no tiene
COMPETIDOR

ACTIVIDADES DEL CLUB CICLISTA

Hemos sido informados de las nuevas actividades que imprimirá esta institución pedalera.

Se esboza en la actividad un programa lleno de atracciones novedosas y muy emocionantes.

La novedad de los espectáculos muy pronto a realizarse consisten en números altamente interesantes y nunca dados a conocer todavía en nuestro pueblo.

Por de pronto se organizan y se reciben inscripciones para efectuar diversas excursiones por los alrededores de Coronel, La Posada, Laraquete y Carampangue.

Dentro del pueblo de Lota se efectuarán posiblemente el clásico Circuito y Doble Circuito, en competencia por diferentes premios que han sido donados por prestigiosas firmas comerciales.

Dentro de todos estas actividades tendrán especial interés las pruebas de niñitos en monopatines y triciclos.

En el último festival organizado por la institución pedalera todas estas pruebas agradaron mucho y sorprendieron a la concurrencia.

Los infantiles tendrán a su cargo el desarrollo de otros tantos números que también han sabido responder en forma entusiasta y con bastante amor propio al llamado que siempre se les ha hecho.

Habrán números tan interesantes y que ellos son tantos que el programa que se ha propuesto desarrollar el entusiasta presidente del Club Ciclista Lota, abarcará toda esta temporada.

Es de lamentar que hayan buenos ciclistas en nuestro pueblo y que aún no pertenezcan a la pedalera. Ellos están obligados a ir a un completo fracaso por su única desidia de no engrosar sus filas, pues no podrán participal en competencias internas del Club. Tampoco podrán asistir a las competencias que otras instituciones similares organicen.

Es, pues, tiempo de que se compenetren de sus deberes y obligaciones que se les impone a los buenos deportistas.

Ha llegado la hora y pueden hacerlo en su oportunidad.

El Club Ciclista los recibirá con las puertas abiertas.

Cipriano Pomeri.

Los mejores cigarrillos de tabaco Virginia
"JOCKEY CLUB"
60 ctvs. PARA LOS QUE SABEN FUMAR 60 ctvs.

Reglamentación de la rayuela

(Conclusión)

Art. 57. — Los cuatro campeones formarán dos equipos para defender los colores de la Federación.

Art. 58. — El primer campeón de la Federación defenderá su título por el campeonato de Chile.

Art. 59. — El campeonato de tiro largo se llevará a efecto en idénticas condiciones que el de 18 pasos sin derecho a medirse con el campeón de la Federación. Se clasificarán primero y segundo campeon.

Art. 60. — Los dos campeones de la Federación defenderán los colores de la Federación en este tiro.

Art. 61. — El campeonato entre campeones será de 5 a 3.

Art. 62. — Quince días antes de principiar un campeonato los clubes remitirán a la secretaría de la Federación una lista completa de sus socios y en hojas aparte las listas de los jugadores que participarán en las diferentes pruebas.

Art. 63. — El directorio de la Federación organizará un campeonato para tercera categoría 15 días después de iniciado el campeonato principal.

TITULO VI

De los premios

Art. 64. — Para el club ganador por equipos de primera categoría, una copa de plata.

Art. 65. — Para el club ganador por equipos en 2.ª categoría, un objeto de arte.

Art. 66. — Para el campeón ganador en las individuales, una medalla de plata.

Art. 67. — Para el 2.º campeón en la misma categoría, una medalla de plata más chica.

Art. 68. — Para el campeón ganador entre capitanes, una medalla de oro y plata.

Art. 69. — Para el 2.º campeón en la misma categoría, una medalla de plata.

Art. 70. — Para el campeón de tiro largo, una medalla de plata.

Art. 71. — Para el 2.º campeón en la misma categoría, una medalla de plata más chica.

Art. 72. — Para el campeón de la Federación, gran medalla de oro con el escudo chileno.

Art. 73. — Todos los premios irán acompañados de un diploma de fina cartulina de 30 x 45 centímetros.

Art. 74. — La Federación adquirirá los premios con las cuotas de los clubes y aceptando de los amantes de la rayuela o casas comerciales los premios que ofrezcan.

Art. 75. — Los premios serán exhibidos inmediatamente de principiar el campeonato en las vitrinas de alguna casa comercial importante del centro de la ciudad.

DISPOSICIONES GENERALES

Art. 76. — Quince días antes de principiar un torneo los clubes remitirán a la Tesorería de la Federación sus cuotas.

Art. 77. — Los redactores deportivos de los diarios y revistas de Santiago y provincias tienen libre acceso en los torneos y toda clase de facilidades de parte de la Federación.

Art. 78. — Los clubes de San Bernardo, Renca, Puente Alto, La Cisterna, Lo Espejo, Nos, Quilicura, Colina y demás pueblos cercanos a Santiago pertenecen de hecho a la Federación, pero sus partidos se colocarán en el calendario en las tardes, salvo el caso que alguno solicite lo contrario.

Art. 79. — Los clubes aportarán una cuota semanal de cuatro pesos ($ 4.—) para gastos de secretaría, útiles diversos y para pagar un hombre que arregle las canchas después de cada partido, entizándolas y apisonándolas.

Art. 80. — La Federación mandará a confeccionar una bandera de 2 metros de largo, por 1½ de ancho, de color verde obscuro, en el centro de la cual habrá un disco blanco que llevará una estrella de color rojo subido. Llevará tres letras amarillo oro: F. N. R. (Federación Nacional de Rayuela). Esta bandera será izada cada vez que hayan partidos.

Art. 81. — Este Reglamento lo hará imprimir la Federación para venderlo a los socios de ella al precio de costo.

SALON "BRUNSWICK"

Profesionales y aficionados:

En sus deseos de dar una ocasión para satisfacer las exigencias de los aficionados al arte fotográfico, esta CASA ha abierto una NUEVA SECCION donde podrán encontrar PELICULAS «KODAK» Y «AGFA» en todos los tamaños. ESPECIALIDAD EN DESARROLLOS, COPIAS Y AMPLIACIONES.

LOS TRABAJOS SE ENTREGAN A LAS 24 HORAS DE HABERSE RECIBIDO.

DISCOS de la afamada marca «BRUNSWIC», BICICLETAS DE LAS MEJORES MARCAS MUNDIALES, MAQUINAS DE ESCRIBIR, MAQUINAS DE COSER Y CATRES DE BRONCE.

SE VENDEN CON GRANDES FACILIDADES DE PAGO.

Local al lado de Las Cuatro Estaciones. - ALEJANDRO ARANEDA

LA TIENDA NUEVA

de GUILLERMO 2º BURGER

CASILLA No. 65 — LOTA — TELEFONO No. 18

Antes de adquirir juguetes para la Pascua

— solicite precios en LA TIENDA NUEVA —

Visite nuestra exposición de juguetes alemanes

Sección almacén: Provisiones frescas para familias

— Peso exacto — Reparto rápido a domicilio —

LAS BARRAS

Es el nombre con que se moteja a ciertos concurrentes a las bregas deportivas. Las barras tienen siempre su favorito en la lisa y para muchas personas que asisten por primera vez a presenciar contiendas de esta naturaleza nace espontáneamente cierta simpatía por uno u otro bando. Y de esta manera el día de la lucha, de mutuo propio, eligen sus aposentadurías donde ubicarse cómodamente para brindarles manifestaciones de simpatías a sus favoritos, aunque sólo los conozcan por el nombre de la institución que defienden.

Tan es así que no hay más que leer las relaciones deportivas de la prensa para darse real cuenta.

La barra de las populares tienen a su favorito, «el niño regalón», «el mimado», como han dado en llamarle por ejemplo, en Santiago, al famoso Colo-Colo.

Esto que relatamos, no sucede solamente en Chile, sino que en todo el mundo. Bástenos echar una mirada allende los Andes y nos encontramos con nuestros vecinos del Plata, los argentinos. Allá, a las barras le llaman «huinchas» y lo mismo que aquí las «huinchas» también tienen su favoritismo por cierto club.

Por cierto, que haya simpatía por algún club en cualquier lugar o país no tiene nada de particular, porque cada cual es libre de demostrarle sus sentimientos a quien quiera.

Lo malo está en que el desmentido entusiasmo los lleva a cometer excesos y desórdenes. Por desgracia esto es lo que sucede con demasiada frecuencia; la claque adquiere en el desarrollo de las bregas vértigos que hacen que su sistema nervioso se conmueva a tal extremo que hace enceguecerse al individuo.

Y cuando se ha llegado a este exceso se obra con abierta parcialidad. Entonces se ven cometer jugadas ilícitas a los que no son sus predilectos, para aplaudir con sin par achunchamiento cuando se le hacen jugadas prohibidas o se da por tierra con los otros.

Pero si estas manifestaciones se efectuaran en forma culta, no tendrían nada de particular, porque no pasaría de ser un estrepitoso palmoteo a favor de los jugadores favoritos. Lo condenable es que no saben contenerse y profieren injurias y palabras obscenas sin importarles que hayan ancianos, damas y niños que les oigan sus impertinencias.

Muchas veces es la barra la culpable de que los encuentros degeneren y se conviertan en

500 RELOJES "PIQUE GRANDE"

Buena máquina, ancla irrompible, bonita tapa grabada

Barato, pues lo vendemos por sólo $ 10.—; garantizado

El reloj del caballero, del colegial, del militar, del marino, del profesional, del agricultor, del minero, del chofer, del empleado, y del jefe.

RELOJERIA BARBIER

Unica casa que vende el reloj «PIQUE GRANDE» que nunca falla.



Elizardo González, contratista del Pique «Alberto», Pabellón 40-13, su esposa Sara Ahumada y 5 hijos.

SERVICIO METEOROLÓGICO DE LOTA ALTO

Observaciones registradas hasta el 25 de Noviembre y su comparación con el año anterior en igual lapso de tiempo.

TERMOMETRIA

Temperatura	A la sombra		Cielo descubierto
	1929	1930	1930
Máxima del año	30°	28°	41°
Mínima del año	4°	2°	-1°

HIGROMETRIA

Humedad del aire	1929	1930
Máxima del año	100	100
Mínima del año	29	39

BAROMETRIA

Presión atmosférica	1929	1930
Máxima del año	769	770
Mínima del año	748	746

PLUVIOMETRIA

Milímetros de agua caida	1929	1930
Total hasta la fecha	912.5	1,323.4
Total en el año	990.6	

AGUA CAIDA EN 1929 Y EN LO QUE VA CORRIDO DEL PRESENTE AÑO

	1929		1930	
Enero	78.6	milímetros	0.0	milímetros
Febrero	3.7	„	17.9	„
Marzo	5.1	„	21.6	„
Abril	26.3	„	218.1	„
Mayo	178.0	„	116.5	„
Junio	195.7	„	287.9	„
Julio	63.5	„	336.1	„
Agosto	206.6	„	150.1	„
Septiembre	113.5	„	64.0	„
Octubre	30.4	„	88.7	„
Noviembre	9.1	„	22.5	„
Diciembre	78.1	„		
TOTAL	990.6	„	1,323.4	„

Hora de la plea y bajamar en el puerto de Lota, desde el 1.o al 15 de Diciembre de 1930.

Arreglada a la Hora Oficial

Fecha	PLEAMAR	BAJAMAR	PLEAMAR	BAJAMAR
1	7 39 A. M.	1 52 P. M.	8 07 P. M.	2 20 A. M.
2	8 22 „	2 35 „	8 50 „	3 02 „
3	9 09 „	3 22 „	9 37 „	3 50 „
4	10.00 „	4 13 „	10 25 „	4 41 „
5	10.56 „	5 09 „	11 22 „	5 37 „
6	11.15 „	5 30 „	11 45 „	6 00 „
7	11 57 „	6 10 „	0.25 A. M.	6 38 „
8	1 00 P. M.	7.05 „	1 27 „	7 32 „
9	2.02 „	8 15 „	2 30 „	8 42 „
10	3 01 „	9 14 „	3 28 „	9 31 „
11	3 56 „	10 09 „	4 24 „	10 36 „
12	4 46 „	10.59 „	5 14 „	11 27 „
13	5 34 „	11 47 „	6.00 „	0 13 P. M.
14	6 20 „	0 33 A. M.	6 47 „	1 50 „
15	7.08 „	1 21 „	7.36 „	2 49 „

verdaderas carnicerías. Hay personas que no estan contentas cuando a un jugador no le hacen una zancadilla o le propinan una buena dosis de patadas.

Y es así como generalmente, esos elementos perturbadores empiezan en todas partes con sus gritos de guerra: mátalo, cómete a ese tal por cual, hasta hacer que los jugadores que están lidiando se les enardezcan los ánimos y empiezen por tomar por pelota el cuerpo del contrario y a veces hasta al mismo árbitro. Y entonces arde Troya... El desastroso resultado muchas veces lo hemos visto.

No señor; ese no es el camino que debemos seguir y la conducta que tenemos que observar. La cultura jamás está reñida con el valor.

La locuacidad debe utilizarse con palabras juiciosas y no con expresiones soeces.

E. T.

Para las madres

OPORTUNIDAD DEL DESTETE

Es un hecho ya de todos conocido que durante los meses de calor aumenta considerablemente en los niños, las enfermedades del aparato digestivo y la mortalidad.

Las madres ya experimentadas que han tenido la desgracia de perder uno o más hijos en esta época del año, miran con espanto la llegada del verano.

Múltiples circunstancias son la causa de este mayor número de enfermitos y muertos en estos meses del año. Pero sobre todas ellas está la ignorancia de nuestras madres y la mala calidad de los alimentos que se da a los niños, agregada a los efectos desfavorables que el calor ejerce en ellos.

Esto nos ha hecho pensar siempre en la necesidad de orientar a las madres en el sentido de la oportunidad del destete de los niños de menos de un año.

Creemos, tomando en consideración nuestro modo de ser, no es indiferente una, dos o más veces al día, según la carencia de leche materna por mamaderas de leche de vaca, fresca y pura, o harinas de buena calidad.

Dando el seno cada tres o cuatro horas y su mamadera para completar la tetada, conseguimos mantener el auncionamiento normal de las glándulas mamarias no disminuyendo sino lentamente la cantidad de leche que se agregan. En cambio, si distanciamos las mamaderas al seno dando una vez mamadera y otra vez el seno, esta falta de estímulo de funcionamiento de las glándulas mamarias significa el principio del fin o sea, a corto plazo se seca la leche.

Además, la leche de gente tiene fermentos especiales que no tiene ningun otro alimento artificial y por consiguiente esta pequeña cantidad de leche de gente dada antes de la mamadera facilita la digestión de esta.

Por último en caso que la mamadera le hiciera mal al niño hay el precioso recurso de suspender la mamadera o dejar al niño algunas horas o dieta hídrica, es decir, dar las mamaderas de agua cocida aromatizadas con té, anís, paico, cedrón, etc., y después de ocho horas dar al niño si no exclusivo cada tres horas en pequeña cantidad para ir aumentando lentamente, que en este caso, es no tan sólo el mejor alimento, sino el mejor medicamento.

No queremos dejar sin advertir a las madres un hecho que es el motivo determinante muchas veces de enfermedad y muerte de un gran número de niños.

Nos referimos a los alimentos de conserva de los cuales hay tantos en el comercio harinas con distintos nombres y leche condensada, etc. Muchos de estos preparados se venden en los despachos y almacenes, y a objeto de hacer saber a sus clientes sus existencia los exponen en las ventanas donde durante los meses de calor reciben el sol diariamente durante horas hasta el momento que se venden, y van a envenenar el desgraciado que lo recibe como alimento.

Esto que tendría excusa dentro de la ignorancia sobre alimentación de un despachero no puede tenerla cuando es una farmacia la que procede de igual manera.

Estimamos que debe ser prohibida en absoluto la exposición de artículos de conserva en las vidrieras de boticas, almacenes, etc., en todo caso debe registrarse en forma perfectamente visible la fecha de su preparación.

Para exposición podrían usarse tarros vacíos con todas sus etiquetas.

En todos los casos del destete hay que buscar el consejo del médico, que es el único que puede saber cual alimento es el que le conviene a su guagua.

Nunca debe darse alimento o medicinas que le hayan sido recetadas al hijo de su vecina, porque cada persona es distinta. Y lo que sanó a uno puede matar a otro.

Con un reloj «Pique Grande», no sólo se obtiene un excelente reloj, sino una garantía de precisión. Usando un «Pique Grande», se llegará a tiempo al trabajo.

Relojería Barbier



MAXIMAS

El sabio no trata de vengarse de sus enemigos; deja ese cuidado a la vida.

Edificar es lo más inocente, pero no la menos peligrosa de las pasiones del arribista.—*G. M. Valtour.*

La virtud de los hombres es arrepentirse, y la de las mujeres es perdonar.—*Meilac y S. Albin.*

Los revolucionarios de ahora se imaginan que el arte de escribir data del día en que ellos tomaron la pluma, y que todo hombre de letras que haya pasado de cuarenta años está bueno para ser enviado a los Incurables.—*Henry Houssaye.*

No hay que sentir las cosas, ni sin las más bonitas, cuando un poco de miseria o de cansancio humano desaparece con ellas.—*René Bazin.*

Que nuestros esfuerzos sean más o menos favorecidos por la vida, es preciso cuando nos acercamos al Gran fin, tener el derecho de decirse: «Hice cuanto pude».—*L. Pasteur.*

Creo invencible mente que la ciencia y la paz triunfarán de la ignorancia y de la guerra; que los pueblos se entenderán, no para destruir sino para edificar; y que el porvenir pertenecerá a los que hayan hecho más por la humanidad doliente.—*L. Pasteur.*

Como la literatura, la estadística tiene sus novelistas.

Sería bueno establecer esta regla: Nunca repetir un dicho malévolo sin haber verificado su exactitud. Es cierto que ya no se diría nada.

A veces no nos atrevemos a ser benévolos por temor de ser aburridores; pero es un error, seríamos originales.

La voz que un hombre toma para leer, revela no lo que es, sino lo que quiere ser. Es la voz del personaje que imagina cuando piensa en él.

El honor es el pudor viril.—*Alf. de Vigny.*

Nos gasta la franqueza de los que nos quieren. La franqueza de los demás se llama insolencia.

Periódico ilustrado con informaciones — y fotografías de — LOTA, CORONEL, CORANILAHUE y PLEGARIAS.

LA OPINION

Publicación DE LA Compañía Minera e Industrial de Lota

Año VII — Lota Alto, 15 de Diciembre de 1930. — Núm. 201

Un obrero lotino, trota mundo, nos cuenta su vida en el extranjero

Como supiéramos que el señor Rosendo Cartes era un viejo lobo de mar y "trota mundo", le propusimos que nos contara algo de su vida en el extranjero.

Don Rosendo se niega, diciéndonos que a lo mejor las personas que lo conocen pueden decir que habla por mera vanidad y que puede ser objeto de chanzas y otras cosas por el estilo.

Ante la negativa, insistimos hasta que convencimos a nuestro entrevistado a que nos contara algo de la accidentada vida que llevan todos los chilenos que se lanzan a conocer tierras.

Después de mucho titubear, don Rosendo, que es un obrero bien puesto y que habla perfectamente el idioma inglés y lo escribe, se resuelve ante nuestro asedio a relatarnos su vida aventurera, más o menos en la siguiente forma:

—El año 1916 me aventuré en recorrer el mundo a fin de adquirir conocimientos de la vida de otros pueblos.

En efecto, salí de Chile y me dirigí a Buenos Aires (Rep. Argentina) y visité también el Uruguay, usando al efecto algunos ahorros.

De regreso a mi patria, me embarqué en Valparaíso como fogonero, en el vapor "Santa Rosa" de la Compañía Grace, que partía para Baltimore (Estados Unidos).

La "Tierra del Dólar"—como llaman a esa colosal nación americana—me sugestionaba, deseaba visitar los Estados Unidos de Norteamérica. Mis deseos fueron cumplidos.

Llegué con toda felicidad a Baltimore, donde desembarqué. En seguida me trasladé a Boston, después de haber conocido varias ciudades de importancia, entre ellas Chicago.

En Boston me enrolé en un barco perteneciente a la Compañía "Cunard" llamado "Ultonia". En esta nave hice varias veces la travesía del Atlántico, encontrándome feliz de la vida de abordo.

La guerra europea estaba en todo su horroroso apogeo; las noticias que llegaban a nuestro barco de los sucesos que se desarrollaban en la vieja Europa, casi me entusiasmaban; deseaba alguna aventura que me crispara los nervios, por decirlo así. Pues bien, esta ocasión no tardó en venir.

Ibamos de América a Francia, puerto de Saint Nazaire y viceversa; en Europa desembarcábamos pertrechos de guerra que era un gusto: América vaciaba sus arsenales en las costas francesas.

La guerra submarina se iba poniendo cada día más seria, se anunciaba que la marina alemana intensificaría la ofensiva de estos barcos tan temibles durante la guerra.

Partimos un buen día de Boston a las 5 de la mañana, con un contingente de tropas norteamericanas pertenecientes al arma de caballería; eran 500 hombres con su caballada y aperos respectivos. Ibamos en demanda de las costas francesas, con marcha moderada. Teníamos anuncio de ir alertas, pues se decía que merodeaban submarinos en la ruta que seguíamos.

Y efectivamente, el anuncio no era equivocado. A los tres días de marcha sentimos unos disparos que nos sorprendió bastante. Se anunció "submarinos enemigos a la vista". La tripulación corrió a sus puestos.

El momento era de suprema ansiedad. Un silencio sepulcral invadió al buque. Sólo las órdenes de nuestro capitán se dejaban oír.

Luego noté que los submarinos eran dos y que trataban de acercársenos. Nuestro capitán dió órdenes entonces al personal de máquinas de "reventar calderas" y conste que nuestro buque tenía un andar maravilloso; era rápido. Huímos como flecha. El enemigo nos disparó como una docena de proyectiles; algunos dieron en el blanco, perforándonos algunos botes de cubierta. Nosotros respondimos enérgicamente; pues nuestro barco iba armado de varios cañones de tiro rápido atendidos por gente de la armada.

El "Ultonia" siguió su marcha y perdimos de vista a los temibles submarinos que nos habían hecho pasar momentos de sensación.

A la vuelta de Europa, una vez que hubimos desembarcado los pertrechos de guerra y dejado los 500 hombres de tropa en el puerto francés de Saint Nazaire, volvimos a la América, después de un mes de estadía.

Nos vinimos en compañía de numerosos barcos en número de 18, formando convoy acompañados por una flotilla de torpederos franceses.

Este acompañamiento duró poco y el convoy se deshizo en seguida, pues cada buque siguió su ruta.

Navegábamos tranquilamente en demanda de Boston cuando un buen día, o mal día diré mejor, fuimos sorprendidos por un submarino en forma tan repentina que no tuvimos qué chistar.

Sentimos un tiro de cañón. Miramos el horizonte y nada divisamos. Y cual sería nuestra sorpresa al convencernos que la nave enemiga estaba casi al costado nuestro. Estábamos en la misma situación que aquella que se encuentra con el revólver en el pecho y se le dice ¡manos arriba!

Subió el comandante del submarino alemán; pidió los papeles al capitán; se nos hizo formarnos; se preguntó por nuestra filiación, etc., los oficiales fueron conducidos a su presencia y hechos prisioneros por un grupo de marineros armados de rifle que subieron acompañando al comandante alemán.

La escena me hizo sufrir una impresión que no tan fácilmente se borrará de mi memoria.

En seguida se nos notificó que debíamos abandonar el buque sin mayores trámites, pues se le iba a hundir.

Se bajaron los botes rápidamente y se dispuso el numeroso personal de nuestro barco a retirarse de la nave.

El día amanecía espléndido; había un bonito sol; el mar tranquilo; así es que nos dispusimos para sufrir las consecuencias de la aventura con todo ánimo.

A las 6.30 de la mañana desembarcamos del "Ultonia" cuya existencia llegaba a su fin. Lo abandonamos con cierta pena, pues dentro de algunos momentos bajaría a la profundidad del océano para no verlo más.

El instante se hizo solemne. El submarino se retiró del barco, tomó distancia y en un momento dado disparó su arma mortífera dando en pleno blanco. Nuestro barco se estremeció ante el formidable disparo. Una gruesa columna de agua se alzó a varios metros de altura; el estridente sonido del torpedo, planchas que saltaron a la distancia fué el triste epílogo del "Ultonia" que se hundió majestuosamente, sepultándose para siempre en los abismos del mar.

Nuestra odisea en los botes felizmente no tuvo caracteres graves, ya que a los pocos días fuimos auxiliados por el "Nebraska", acorazado de la marina norteamericana y llevados a nuestro destino.

Aquí concluyó el relato de este "trota mundo" lotino, que ahora está convertido en un operario de las minas de carbón de la localidad.

—Muchas otras anécdotas les podría contar—nos dice don Rosendo Cartes—pero me abstengo, pues lo que les he contado lo he hecho con bastantes escrúpulos, pues no faltan personas, como les he manifestado, que se permiten molestar la paciencia al prójimo.

Dimos las gracias a don Rosendo y nos despedimos.

AL PASAR...

Dos hombres marchan seguidos por dos representantes de la autoridad y una turba de chiquillos curiosos. Uno de ellos, de facciones duras va adelante; rebela serenidad. El otro, mucho más joven, muestra un semblante donde se refleja el pesar y el arrepentimiento. Suben al tren para ser conducidos al tribunal que les ha de aplicar la sanción correspondiente de acuerdo con la ley.

Triste situación la de aquellos seres que en una noche de jolgorio, el alcohol maldito, les perturbó el cerebro y en la discusión se mostró la fiera humana transformada gracias a la bebida embriagante que les quitó la lucidez, el razonamiento de hombres, de seres racionales y los convirtió de la noche a la mañana en delincuentes, despreciados por sus amigos y por la sociedad entera.

Mientras tanto allá en el hogar, las madres lloran desconsoladamente; la de la víctima que cayó cuando menos lo preveía y la de estos otros que con su acción mancharon la limpidez del hogar pobre pero honrado.

Los hombres cruzan sus miradas y en seguida la bajan avergonzados de haber delinquido y haber arrebatado la vida a un ser, a un hermano, a un amigo que allá lejos era esperado por una madre amante y cariñosa.

¡Cómo maldicirán ahora la acción nefasta del alcohol, del vil alcohol, bebida fatal, causa de tantas desgracias y miserias.

Ayer eran obreros honrados, queridos de sus jefes y de sus amigos y hoy con la mancha que han hechado encima de su honra no pasan de ser más que hombres despreciables, para quienes se pide la sanción enérgica que contempla nuestro Código Penal.

Mientras tanto el causante más o menos directo, el hombre que vendió la bebida, que llevó a la ruina a estos hombres que marchan bajo el fardo, bajo el peso de la conciencia, permanece indemne, pues la ley no alcanza hasta él.

¡Así es la vida!

V.

Premios a los colaboradores de "La Opinión"

LA OPINION invita a sus lectores a colaborar en el periódico en las siguientes condiciones:

1.—El artículo debe tener 200 palabras aproximadamente.

2.—Por ahora sólo se aceptarán artículos sobre los dos temas siguientes:

a) Precauciones que deben adoptar los trabajadores para no sufrir accidentes en las minas o talleres; y

b) Consejos o indicaciones útiles a las familias sobre arreglo de sus casas, higiene, economía doméstica, cuidado de sus niños, etc., a fin de mejorar las condiciones de vida y evitar enfermedades.

3.—Se premiarán los tres mejores artículos que se reciban en cada quincena, como sigue: Un primer premio de $ 10.—, un segundo de $ 5.— y un tercero de $ 3.—

4.—Los artículos pueden remitirse en cualquier día del mes y serán dirigidos al **Director de LA OPINION, Lota Alto.**

SEGURIDAD ANTE TODO

Cuidados que debe tener el mecánico tornero

La falta de cuidado y la falta de previsión son frecuentemente las causas de accidentes a los operarios de tornos. Existen tornos modernos con protectores y que algunos torneros que han trabajado toda su vida con las antiguas máquinas, se encuentran molestos y retiran estos aparatos de seguridad personal sin parar mientes sobre la importancia vital que significa para ellos.

No debe olvidarse que los protectores son parte del equipo de un torno y siempre deben dejarse en su lugar.

El obrero que cuida de su seguridad personal nunca debiera retirar estos aparatos que resguardan su vida, y lo ponen al margen de cualquier accidente.

Algunos operarios se lesionan también, limando las piezas que se están labrando en el torno, al ser cogida la lima por los pretenecs, el mandril o por el aditamento de grapas.

También estos accidentes ocurren cuando el operario trata de limar con la mano derecha cerca de las mencionadas partes del torno. La manera más segura es la de usar la mano izquierda para li-

Soc. IMP. Y LIT. "CONCEPCION" — Freire esq. Castellón — Casilla 57 C. — Concepción — 1930

¡AHORRE DINERO! FUME FARO CIGARRILLOS CON BOQUILLA AMBRÉ 20 cts.

mar; de esta manera el cuerpo del operario queda fuera del peligro y le permite ver mejor el trabajo que ejecuta.

Se pueden evitar muchos accidentes si se para el torno para hacer las siguientes operaciones:

a) Al cambiar la posición de una herramienta en el portador;

b) Al apretar o aflojar el carro al estar trabajando al través; y

c) Al sacar una herramienta del agujero. Sin embargo, debe dejarse que el torno pare por sí solo después de haber cortado la corriente, pues es muy peligroso pretender usar la mano a manera de freno colocándola en la orilla del mandril.

S. A. T.

Reminiscencias históricas

El incendio de la Iglesia de La Compañía

(8 de Diciembre de 1863)

El 8 de Diciembre del año 1863, vivió la capital de Chile momentos de suprema angustia y consternación ante la gran catástrofe que sumió en el dolor no sólo a Santiago sino que a todo el país.

Celebrábase en el principal templo de la ciudad las festividades en honor de la Virgen María. La iglesia encontrábase repleta de un inmenso gentío compuesto de todas las clases sociales de la apacible capital chilena de aquellos tiempos.

Toda la ciudad se había apresurado para celebrar dignamente el "Día de Purísima". El templo lucía sus mejores galas; grandes cortinajes pendían del techo y los altares engalanados presentaban un soberbio golpe de vista, especialmente el altar mayor que se encontraba cuajado de aromáticas flores, objetos de artes y valiosos encajes.

En los momentos de iniciarse el oficio religioso, se vió de improviso que un cortinaje ardía, propagándose el fuego por los alrededores.

La muchedumbre como electrizada, se levantó de sus asientos y se precipitó loca de terror y de desesperación a las puertas de la Iglesia.

En el desorden indescriptible, inducidos por el instinto de conservación, hizo que la multitud se avalanzara hacia los lugares de salida en forma precipitada atropellándose mutuamente, lo que constituyó la condenación a muerte. Pues, el inmenso tropel quedó detenido en las puertas formándose con las sucesivas avalanchas montones de seres humanos que murieron antes de ser horrorosamente carbonizados.

En unos cuantos minutos el fuego inclemente invadió por entero el inmenso edificio, adquiriendo proporciones colosales mientras la muchedumbre con rabia loca luchaba fieramente por abrirse paso por entre los montones de cadáveres que formaban barrera en todas las puertas de la iglesia.

Largas lenguas de fuego alzábanse siniestramente hacia el cielo devorando sin piedad a la multitud apretujada.

Afuera de aquella hoguera espantosa, los habitantes de Santiago hacian esfuerzos desesperados por combatir contra el fuego. La ciudad temblaba de consternación. Escenas desgarradoras se producian por doquier, se puede decir con razón que no hubo familia que no hubiese tenido en la Iglesia de la Compañía, que así se denominaba el tempo, un deudo a quien llorar.

Llegado a su apogeo aquella catástrofe, el fuego declinó, y quedaba escrito en las páginas de oro de la Historia Patria este acontecimeinto trágico y único hasta estos tiempos, en donde perecieron en la forma descrita más de dos mil personas.

El país entero se cubrió de luto. La ciudad de Santiago ante tan tamaña desgracia aprovechó esta circunstancia para fundar una institución que los protegiese del elemento devorador y como consecuencia se fundó entonces en aquel año el Cuerpo de Bomberos de la capital de Chile.

SASTRERIA MORA

No olvide de mandar a confeccionar con tiempo sus trajes para Pascua y Año Nuevo. No espere el último día.

Recibimos hermosas telas nacionales de las mejores fábricas del país, a precios rebajadísimos. — A pesar de la crisis, esta sastrería lo vestirá bien. — Acuda cuanto antes a la

SASTRERIA MORA
la más popular de Lota
Calle Comercio
FRENTE A LA TIENDA "LA CAMPANA"



En esta sección, las dueñas de casa encontrarán siempre algo que les será útil.

Deberes primordiales

Una dueña de casa, para que cumpla verdaderamente con sus deberes, debe saber: que el aseo y el orden, la buena preparación de las comidas y la confección y compostura de las ropas, constituyen la perfecta dueña de casa.

La miel de abejas en la medicina

Ya en otro artículo anterior hemos hablado sobre las cualidades alimenticias y curativas de la miel de abejas, pero habría para llenar muchas páginas con los diferentes usos que de la miel de abejas se puede hacer. Hoy damos algunos casos en que la miel da excelentes resultados. Es excelente para los enfermos de tisis, la miel, con preferencia la de abeto, adicionada con llanten.

En los casos de catarro, bronquitis, ronquera, se toma en la noche, al acostarse, una taza de té cargado con una cucharada de miel y un poco de coñac.

Se puede reemplazar al aceite de higado de bacalao, por una mezcla de dos partes de mantequilla fresca y una de miel, cuya digestión se se facilita con té aromatizado con anís o naranja.

Para dolores de garganta se hacen gargarismos adicionándole a lami el un poco de vinagre.

Para las coceduras de las guaguas hasta untar la punta de un dedo y derritiéndola un poco al calor del fuego, aplicarla mañana y tarde. Igualmente sirve este procedimiento para otras afecciones cutáneas.

Son tantos los casos en que la miel obra milagrosamente que aún la viruela ha sido curada con sólo tomarla en su estado natural, así como en casos de fiebres eruptivas se acostumbra dar a los enfermos miel mezclada con agua o limonada caliente o fría.

500 RELOJES "PIQUE GRANDE"

Buena máquina, ancla irrompible, bonita tapa grabada.
Barato, pues la vendemos por sólo $ 19.—; garantizado
El reloj del caballero, del colegial, del militar, del marino, del profesional, del agricultor, del minero, del obrero, del empleado, y del jefe.

RELOJERIA BARBIER

Unica casa que vende el reloj «PIQUE GRANDE» que nunca falla.

COCINA

Torta de bizcochuelo para la Pascua

Ingredientes:—3 huevos, ½ taza de azúcar 6 cucharadas de leche caliente, 1 taza de harina, 2 cucharaditas de polvos Royal, la raspadura de un limón y una pizca de sal.

Primeramente se baten las yemas hasta que estén espesas y se le añade el azúcar y en seguida la leche caliente y las claras batidas como para merengue. Después esto se añade la raspadura de limón y la harina cernida con los polvos Royal y la sal. Se revuelve bien todo y se pone en un molde untado con mantequilla, al al horno regular por 15 ó 20 minutos. Se prueba si está cocido introduciendo la hoja de un cuchillo y si sale húmedo hay que dejarlo un momento más al horno.

Estando listo se saca del molde y se rellena con manjar blanco o mermelada de frutas. Esto se hace cortando por medio el bizcochuelo o bien haciéndolo de antemano en dos moldes. Si se rellena con manjar blanco se puede untar con éste los lados y encima, rociándolo abundantemente con nueces picadas y tostadas y si se rellena con mermelada se cubrirá con un merengue hecho de la siguiente manera: se pone a hervir en media taza de agua, una taza de azúcar sin revolver hasta que el almibar esté en su punto. Se echa muy despacio sobre una clara de huevo que se habrá batido antes como para merengue y se bate todo hasta que esté suave.

Tras de esto se añaden una cucharada de raspadura de limón y una cucharadita de polvos Royal. Se deja reposar por un momento antes de cubrir con él la torta.

Si no se tienen moldes para bizcochuelos se puede hacer éste de papel, cortando un pedazo de papel mantequilla del tamaño apropiado, más la altura suficiente y prendiendo las esquinas con un alfiler. Se unta antes con mantequilla. Se pueden hacer varios cuando se hace el bizcochuelo de varias capas.

Caja Nacional de Ahorros

INSTITUCION NACIONAL GARANTIDA POR EL SUPREMO GOBIERNO

Fondos acumulados hasta la fecha más de $ 550.000,000.—
en sus 144 oficinas establecidas en todo el territorio de la República

Se reciben depositos desde 20 centavos en la Seccion de Ahorros y por cualquiera suma en sus otras secciones

Los depósitos de la Sección de Ahorros, hasta por la suma de $ 5,000.— no pagan Impuesto a la Renta y son inembargables

Esta institución en sus diversas secciones paga el más alto interés fijado por la Superintendencia de Bancos

Cada empleado, cada obrero, cada comerciante, debe tener su cuenta en la CAJA NACIONAL DE AHORROS

OFICINA DE LOTA: Calle Cousiño esq. Monsalves. Atiende al público diariamente de 10 A. M. a 4 P. M. y los días Sábados de 9 A. M. a 12 M.

CRONICA LOCAL

Ecos de la Kermesse de la Banda de Músicos Municipal

Como es del dominio público, la Banda Municipal de la localidad efectuó en los días 6, 7 y 8 del presente una espléndida fiesta que se efectuó en los amplios salones del Deportivo "Manuel Rodríguez".

Un numerosísimo público se dió cita a esta kermesse para exteriorizar su simpatía al Orfeón Municipal.

Sabido está que dada la circunstancia crítica por que atraviesa el país, las Municipalidades han debido restringir el presupuesto de gastos, y a consecuencia de estas medidas han tenido que recaer o afectar a los organismos de menos importancia dentro de la dependencia de las Municipalidades.

Sin embargo, como quiera que sea, la mantención de bandas municipales se impone, pues juegan un rol educativo y de recreación en la vida de los pueblos, y cuando los organismos municipales no han tenido lo suficiente para disponer de una banda de músicos, el público generosamente ha concurrido al primer llamado que se le ha hecho.

Precisamente, es lo que ha sucedido en Lota. El público ha correspondido a medida de sus fuerzas, sin parar mientes en la situación; y como se preveía, la kermesse en beneficio de la Banda de Músicos de la localidad ha constituido todo un éxito.

La organización de la kermesse, como la atención dispensada a los visitantes por distinguidas comisiones de profesores y personas simpatizantes, fué un motivo más para el mayor realce de la fiesta que sin duda alguna ha dejado gratos recuerdos entre las personas que asistieron.

La visita de la Escuadra de Evoluciones

Muy concurridas se vieron las calles de Lota con la bajada de la marinería de la Escuadra de Evoluciones que estuvo haciendo ejercicios en el Golfo de Arauco.

Los días de permanencia lo aprovecharon los marinos en visitar la población de Lota Alto, el Parque y otras dependencias de la Compañía.

Los días festivos de la semana recién pasada, diversos equipos de fútbol de la Escuadra fueron invitados a concertar lances en el Estadio de la Compañía, con equipos de la localidad.

El Domingo se ofreció en la casa de la Administración un almuerzo al señor Almirante y a los Comandantes de todas las unidades de la Armada.

El Lunes bajó a tierra la espléndida Banda de Músicos del buque insignia crucero O'Higgins, la cual tocó una retreta en la Plaza de Armas, viéndose concurridísima de público.

La Escuadra de Evoluciones al mando del Almirante García Castelblanco, está compuesta por las siguientes unidades: Buque insignia crucero "O'Higgins", transporte de guerra "Araucano", destroyers "Orella", "Aldea", "Riquelme", "Hyatt" y "Serrano", la flotilla de submarinos en número de cinco unidades y dos buques auxiliares.

El Exmo señor representante de la Santa Sede en Lota

Una numerosa concurrencia se dió cita en la Estación de los Ferrocarriles el 9 del presente a fin de esperar al distinguido diplomático del Vaticano.

Notamos la presencia del señor cura párroco y distinguidos sacerdotes de la localidad y de la región, quienes dieron la bienvenida a Monseñor Ettore Felici, Nuncio Apostólico de S. S.

Visitó los diversos establecimientos católicos de Lota Bajo, entre otros el Colegio San Juan de la Parroquia y el Colegio de Santa Filomena.

Después, junto con sus distinguidos acompañantes, entre los cuales anotamos la presencia del Iltmo. Obispo de Concepción Dr. Gilberto Fuenzalida Guzmán, Pbro. señor Juan de Dios Belmar, Pbro. señor Abraham Romero, Pbro. señor Fábregas y otros señores sacerdotes, se dirigieron a Lota Alto donde el señor Administrador General de la Compañía les ofreció un almuerzo en la Casa Administración.

En la tarde visitó el Parque acompañado por altos Jefes del Establecimiento y la Iglesia de la población obrera de la cual se fué muy bien impresionado.

Las solemnidades religiosas del 8 de Diciembre

Con gran solemnidad se verificaron los oficios religiosos en las Iglesias de Lota Alto y Lota Bajo en homenaje a la Inmaculada Concepción.

Las misas de la mañana tuvieron especial relieve; fueron cantadas y comulgaron una gran cantidad de niñitos y niñitas.

En la tarde se efectuó la procesión recorriendo las principales calles del pueblo.

En algunas casas de familias católicas se erigieron altares, los cuales fueron adornados con muy buen gusto.

Los feligreses de Lota Alto asistieron en masa a la procesión organizada por la Parroquia de Lota Bajo.

Asistieron las siguientes instituciones: Colegio "San Juan", Colegio "Santa Filomena", Congregación Eucarística, Juventud Católica Femenina, Juventud Católica Masculina, Congregación de las Hijas de María, Hermandad del Sagrado Corazón y Sociedad de S. M. "Unión Nacional".

Terminada la procesión religiosa se clausuró el Mes de María en el Templo Parroquial, con la solemne bendición del Santísimo.

Damos a continuación la nómina de los niñitos y niñitas que recibieron su primera comunión en la Iglesia de Lota Alto; niñitos: Fermín Arredondo, Jorge Cifuentes, Tranquilino Garcés, Guillermo Herrera, Pedro Leal, Eugenio Manríquez, Osvaldo Parra, Carlos Elías Recabal, Luis Alberto Saldías, Gabriel Sanhueza y Juan de la Cruz Vega. Niñitas: Carmela Aravena, Isabel Herros, Isaura Bastías, Rosa Vejar, Olimpia Benavente, Amelia Burgos, Donatila Candia, Juan Durán, María Flores, Laura González, Delia Herrera, Elena Machuca, Fresia Molina, Raquel Nova, Yolanda Nova, Ana Luisa Pérez, Hortensia Pérez, Celia Reyes, Nieves Salas, Irma Sánchez, Rosa Torres, Ester, Vásquez, Isbale Vergara y Graciela Viveros.

La fiesta escolar a realizarse el 25 del presente en el local de la Escuela «Isidora Cousiño»

Las Escuelas «Matías» e «Isidora Cousiño» del Establecimiento de Lota han preparado el siguiente programa, para finalizar las labores escolares del año, que se desarrollará en el local mencionado en el epígrafe el día 25 del presente a las 15 horas.

I.—Himno Nacional. Coro Mixto.
II.—Desfile de Honor, por las Escuelas «Isidora» y «Matías Cousiño».
III.—Revista de Gimnasia por la Escuela «Isidora Cousiño».
IV.—La Escuela.—Coro por la Escuela «Isidora Cousiño».
V.—Pruebas deportivas por la Escuela «Isidora Cousiño».
VI.—Distribución de premios a las alumnas más distinguidas de la Escuela «Isidora Cousiño».
VII.—«Viva la Patria». Himno patriótico por la Escuela «Matías Cousiño».
VIII.—Presentación gimnástica por la Escuela «Matías Cousiño».
IX.—Distribución de premios a los alumnos más aprovechados de la Escuela «Matías Cousiño».
X.—A los premiados gloria y honor. Himno por la Escuela «Matías Cousiño».
XI.—Marchas y evoluciones por los alumnos de la Escuela «Matías Cousiño».
XII.—Vacaciones. Coro final.

Las diversas Compañías del Cuerpo de Bomberos de la localidad se entrenan

En estos últimos días se ha visto a las diversas compañías del Cuerpo de Bomberos Matías Cousiño, hacer diversos ejercicios en preparación para la revista anual que acostumbra hacer la institución bomberil como final a las actividades del año.

La primera compañía al mando de su Capitán señor Juan Perfetti Mencari se ha entregado de lleno a las labores preliminares. Las diferentes evoluciones ejecutadas en días pasados en Calle Monsalve revelaron a primera vista el excelente pie de instrucción en que se encuentran los jóvenes voluntarios.

La segunda y tercera compañías, escala y resguardalores de la propiedad respectivamente, al mando del Teniente 1º señor Abelardo Briones, también desarrollaron los ejercicios con toda corrección. Estas



compañías han elegido por campo de entrenamiento el estadio N.° 2 de la Compañía.

Dados los preparativos que se ha cen es de augurar que este año el Cuerpo de Bomberos Matías Cousiño nos presentará una brillante revista bomberil.

Un trofeo que se adquirirá para una competencia entre el Deportivo "Manuel Rodríguez" de Lota y "Fernández Vial" de Concepción

Entre un grupo de personas de la Sección Maquinaria, en Pique Grande Carlos, ha surgido la feliz idea de organizar una contribución entre los miembros de esa repartición para adquirir un premio y donarlo al Club Deportivo Manuel Rodríguez de la localidad con el fin de que sirva de base para la concertación de un encuentro entre equipos de este club y del Fernández Vial de Concepción.

El fin que se persigue, además del deportivo, no puede ser más plausible por cuanto se quiere perpetuar la memoria de uno de los mejores defensores del equipo guerrillero: don Pedro 2.° Leal C. (Q. E. P. D.)

Damos a continuación la nómina de las personas que han contribuído para la adquisición de este trofeo como también de las bases que sería motivo de competencia entre los clubes indicados.

La carta enviada al Club Deportivo Manuel Rodríguez dice como sigue:

"Honorable directorio, señores consocios:

Cábeme el honor de ser el portador de este pequeño "Trofeo", con el cual el personal de maquinistas y mecánicos de la Sección Maquinaria en Pique Grande ha querido demostrar su entusiasmo por nuestro club y al mismo tiempo recordar al que fuera hasta antes de bajar a la tumba, el vicecapitán del equipo del club, como igualmente uno de sus más entusiastas defensores don Pedro 2.° Leal C. (Q. E. P. D.)

Por eso hemos querido grabar su nombre en dicho trofeo, el cual queremos sea disputado, si no hay inconveniente, por el Manuel Rodríguez y el Fernández Vial de Concepción. El beneficio obtenido de estos partidos deseamos que se destine para comprarle al finado Leal la tierra y mandarle a hacer una reja para que los que fueron sus amigos tengan donde ir a recordarlo.

Las bases por las cuales se disputará la copa, serían las siguientes: Hacer la competencia en dos partidos, el primero en Lota y el segundo en Concepción; anotar dos puntos por cada partido, uno en caso de empate y si al final de los partidos quedasen en igualdad de puntos, se definirá en Lota.— (Fdo.) **Juan Ds. Torres".**

Nómina de los donantes de la Sección "Maquinaria", en Pique Grande, a la copa "Pedro 2.° Leal C.", que será disputada por el Manuel Rodríguez de ésta y el Arturo Fernández Vial de Concepción.

Pablo Sanhueza ..	$ 10.—
José C. Carrasco ..	10.—
Carlos Carrasco ..	10.—
Juan de Ds. Torres	10.—
Bernardo Tapia ..	10.—
Víctor M. García	5.—
Juan Avilez	3.—
José R. Sanhueza	3.—
Pascual Fuentealba	2.—
Víctor Sáez	2.—
Pedro Plaza	2.—
Sofanor Henríquez	2.—
Abdón Z. Ulloa ..	2.—
Manuel Mora	2.—
Carlos Espinoza ..	2.—
Carlos Lozano	2.—
Avelino Cifuentes	2.—
José A. Vidal	2.—
Virginio Puentes ..	2.—
Juan Guzmán	2.—
Eugenio Roa	2.—
Luis Sánchez	2.—

Teatro de la Compañía Minera e Industrial de Chile

Carnet cinematográfico

Martes 16.—"Ganando al huracán". Interpretada por el renombrado cowboy y atleta Bod Custer. Las escenas desarrolladas en forma vertiginosa hará ver a la afición la agilidad del inimitable cowboy en su eterna lucha con el amor y los hombres que se han puesto fuera de la ley.

Jueves 18.—"De las cenizas del mal". Brillante comedia dramática interpretada por Olive Bordon y Huntley Gordon. Es la historia de una muchacha campesina venida a la gran ciudad en donde encontró todos los peligros a que la exponía su belleza angelical y toda la maldad de los hombres. Escenas de los cabarets nocturnos, de los antros del vicio y de los garitos clandestinos.

Sábado 20.—Quinta función de la popular serie "Tarzán el tigre". La serial más estupenda del año. Episodios: "La fuga del huésped" y "El poder de los gorilas".

Domingo 21.—La Chilean Cinema presenta una vez más una estupenda serial Pathe de aventuras titulada "El hombre sin cara", interpretada por Allene Ray y Walter Miller, el conocido actor de la afición lotina. Cinco funciones emocionantes donde desfilan enigmáticos encapuchados y siniestros personajes. Los primeros episodios se titulan en la forma siguiente: "Una misión en China" y "El bombardeo".

En vermouth y noche.—Estreno de la grandiosa super producción "El Danubio Azul" por Nils Asther y Leatrice Joy.

Martes 23.—"La ruta del trueno" por Jack Perrin. Una marejada de simpáticas y estrepitosas aventuras. Estupendas hazañas con las escenas más sensacionales. Dos marinos de la Armada norteamericana en el Oeste. El matón del pueblo los creía débiles seres indefensos y después resultan ser los campeones de box de la Armada.

Miércoles 24.—"La décima avenida" por Víctor Sarcorni y Phillis Harver.

Jueves 25.—"La sirena". Hermosísima comedia social, de gran ambiente mundano.

Sábado 27.—Sexta función de la gran serial extraordinaria titulada "Tarzán el tigre", que ha constituído el éxito más formidable en su género, como la más instructiva de cuantas se han hecho. La fauna, la flora y la geografía del Africa son presentados en forma soberbia.

Domingo 28.—Segunda función de la sensacional serie policial "El hombre sin cara".

Vermouth y noche.—Presentación de la gran superproducción que ha tenido un éxito sin precedentes en Santiago y norte del país, "La mujer sin Dios".

Martes 30.—"El emisario de la ley". Interesante cinta de aventuras cowboy, donde Cornelius Keefe entabla un fenomenal combate con los malhechores.

Habiéndonos hecho cargo con un 40% de rebaja del Activo de la antigua Tienda "La Violeta" hoy denominada «**Grandes Almacenes de Liquidaciones**», Comercio 602 al 618, se avisa al pueblo de Lota que venderemos al mismo precio de nuestras Casas de Valparaíso y Santiago.

TIENDA - ZAPATERIA - SOMBREROS - BARATURA - ABARROTES

Ya abrió sus puertas una nueva firma comercial en **LOTA**, que se deminará:

"GRANDES ALMACENES DE LIQUIDACIONES"

casa Matriz Valparaíso - Santiago, sucursal en Lota

Calle Comercio 602 al 618 antigua tienda "La Violeta"

esquina encontrada con tienda "La Fama"

SOBERBIA LIQUIDACION
A PRECIOS DE QUIEBRA
FORZOSA
LA NUEVA FIRMA COMERCIAL EN LOTA — COMERCIO 602 al 618
"GRANDES ALMACENES DE LIQUIDACIONES"

Implantaremos el mismo sistema de Santiago: Vender al costo, vender mucho para ganar poco.

Hemos recibido cerca de 400 mil pesos de mercaderías de trapos, ropa hecha, catres, menajes de casa, colchones, enlezados extranjeros e importados, los que habiéndose comprado en toda la baja los venderemos al costo

SORPRESAS — SORPRESAS

para LOTA y pueblos vecinos. Nunca vistas

SALDOS — SALDOS — MERCADERIAS DE QUIEBRA

Precios: Para nuestra soberbia baratura y apertura: Lienzos a $ 0.60, Tocuyos a $ 0.60, Percalas a $ 0.60, Vichies a $ 0.60. Azúcar molida a $ 0.60 Kilo, Azúcar Refinada a $ 1.— Kilo legítimo, Mercaderías en general a precios de quiebra.

"GRANDES ALMACENES DE LIQUIDACIONES"

SANTIAGO, VALPARAISO Y LOTA

Comercio 602 al 618

LOS LIQUIDADORES

Escuela «Isidora Cousiño»

INVITACION

La directora y profesorado de la Escuela «Isidora Cousiño» tienen el agrado de invitar a los padres de las alumnas y personas amantes de la instrucción a la exposición de Labores Manuales, Cestería y Economía Doméstica, que tendrá lugar el 21 del presente a las 18 horas (6 P. M.) en el local de la escuela y a presenciar la revista de gimnasia que se llevará a efecto el 25 del actual a las 15 horas (3 P. M.) en el mismo local.

La exposición estará abierta los días 21, 22 y 23 del presente de 9 a 11.30 y de 15.30 a 17 horas.

FUNERALES

El Sábado 6 se verificaron los funerales de la señorita Eleodora Santander, perteneciente a la Comisión Ilustración y Cultura del Centro Femenino «Patria y Hogar».

Los funerales fueron bastante concurridos, asistió el Centro con la mayoría de sus socias y gran número de personas amigas de la extinta.

En el cementerio, habló en sentidas frases la señora Blanca A. de Orellana, secretaria de la institución.

Despidieron el duelo, los señores Segundo Santander y Julio Satander.

AGRADECIMIENTOS

El directorio del Centro Femenino «Patria y Hogar», en una de sus reuniones últimas, acordó por unanimidad, hacer públicos sus agradecimientos a la Administración de la Compañía por las facilidades otorgadas a la institución con los materiales empleados en la construcción del mausoleo social.

Con ocasión de encontrarse enfermo en el Hospital del Establecimiento, los compañeros del señor Manuel Puga Parraguez, efectuaron una colecta para ayudarlo en su situación. Con tal motivo el señor Puga nos pide agradecer por intermedio de LA OPINION a sus amigos que tan desprendidamente lo auxiliaron.

Señores: Pedro Araya $ 10.—, Artemio Cerda $ 3.—, Carlos Rodríguez $ 3.—, Alejandro Sierra $ 5.—, Juan Poza $ 4.—, Andrés Di Maggio $ 4.—, Rodolfo 2.º Pardo $ 3.—, Alamiro Paredes $ 5.—, Luis Ortiz $ 4.—, Alberto Cerda $ 4.—, Luis Lazo $ 4.—, Arturo Carrillo $ 4.—, Roberto García $ 5.—, Ricardo Herrera $ 5.—, Hipólito Zambrano $ 5.—, Gregorio Avendaño $ 1.—, Ajenor Baeza $ 2.—, Carlos Pantoja $ 5.—, Manuel Quezada $ 5.—, Leopoldo Palma $ 2.—, Eleuterio Henríquez $ 5.—, Genaro Figueroa $ 1.—, Alberto Faúndez $ 3.—, César Pérez de Arce $ 5.—, Carlos Villalobos $ 1.—, Benito Leighton $ 5.—, Hipólito Cid $ 2.—, Herminio Lepe $ 1.—, Juan Vallejos $ 2.—, Luis Gómez $ 1.—, Anselmo Arroyo $ 5.—, Juan Soto $ 2.—, Bastilio Alarcón $ 2.—, Martín Sanhueza $ 2.—, Isaías Gutiérrez $ 1.—, Inocencio Silva $ 1.—, Alfonso Torrez $ 1.—, Juan Hernández $ 2.—, José Luna $ 2.—, Albino Cárcamo $ 2.—, Rafael Arroyo $ 2.—, Victorino Gatica $ 2.—, Juan Gaviláu $ 2.—, José Silva $ 1.—, Severo Varela $ 0.40, Francisco Espina $ 1.—, Angel Cerpa $ 1.—, Francisco Villagrán $ 1.—, Herminio Hernández $ 1.—, Dioclesiano Arancda $ 1.—, Camilo Flores $ 1.—, Humberto Ayala $ 1.—, Wenceslao Ruiz $ 1.—, Juan Marín $ 2.—, Dario Salazar $ 1.—, Bernardo Olivares $ 1.—, José Dazance $ 1.—, Eduardo Novoa $ 2.— y Filomeno Toledo $ 1.—

El señor Manuel Puga hace extensivo estos agradecimientos a los señores médicos del Hospital, doctores Aquiles Herrera y Alfonso Oyaneder y personal de enfermeros, por la excelente atención dispensada durante su estada en dicha sección.



Directorio de la Sociedad Socorros Mutuos "Unión y Fraternidad"

De izquierda a derecha.—Sentados: Zacarías Barra, Alejandro Gutiérrez, Víctor S. Salgado, Enrique Alveal y Humberto Rodríguez; de pie: David Contreras, Juan Bta. Chaves, Juan Pincheira, Francisco Matamala, Cladomiro Vega e Isidro Palma.

Don Antonio Retamal nos solicita agradecer y publicar los nombres de los compañeros de trabajo que contribuyeron a aliviar su situación mediante una generosa erogación durante la enfermedad que lo aquejó.

Señores: A. Vega $ 2.—, Carlos Jacobsen $ 1.—, Jorge White $ 2.—, Manuel Bustos $ 1.—, Juan Roa $ 2.—, Miguel Parra $ 1.—, Guillermo White $ 1.—, Eulogio Alarcón $ 0.60, Carmen Vásquez $ 1.—, Luis Ruiz $ 1.—, Crisóstomo Venegas $ 5.—, Manuel Rodríguez $ 0.60, Juan Rivera $ 1.—, Oscar Lillo $ 1.—, Santiago Pardo $ 1.—, Carlos Lillo $ 1.—, Gabriel Manríquez $ 1.—, Pedro Poblete $ 1.—, Víctor Soto $ 1.—, Pedro Paredes $ 1.—, Juan Cárdenas $ 1.—, Eberardo Naranjo $ 1.—, Guillermo Rojas $ 1.—, Domingo Romero $ 1.—, Ernesto Sepúlveda $ 1.—, José Garay $ 1.—, Ciro Paredes $ 1.—, Cipriano Orrego $ 1.—, Teodoro Aguilera $ 1.—, Arcadio Muñoz $ 2.—, Luis Neira $ 2.—, Adolfo Villarroel $ 2.—, Arturo González $ 1.—, Bonifacio Ruiz $ 1.—, Reinaldo Chamblas $ 1.—, Ricardo Vera $ 1.—, Marcelino Fuentes $ 1.—, Dionisio Salamanca $ 0.60, Benjamín Guerrero $ 1.—, José Riffo $ 0.60, Nicolás Ortiz $ 1.—, Guillermo Valencia $ 1.—, Domingo Carvajal $ 1.—, Luis Navarro $ 1.—, Luis Mellado $ 1.—, Ismael Bustos $ 1.—, Hermojenes Arévalo $ 1.—, Claudino Fuentes $ 2.—, Rigoberto Andrews $ 1.—, Alberto Manríquez $ 1.—, Juan Mellado $ 1.—, Luis González $ 1.—, Guillermo Villegas $ 1.—, Luis Inostroza $ 1.—, Luis Manríquez $ 1.—, Francisco Arriagada $ 1.—, Guillermo Schultz $ 1.—, José González $ 1.—, Simón Vergara $ 1.—, Abel Mella $ 1.—, Juan Bustos $ 2.—, Máximo Seguel $ 1.—, Atilio Arias $ 1.—, Eliseo Orellana $ 1.—, Roberto Sandoval $ 1.—, Luis Salas $ 2.—, Luis Vinet $ 1.— Francisco Fuentes $ 1.—, Hipólito Carrasco $ 2.—, Máximo Torres $ 1.—, Bernardino Vergara $ 2.—, Oscar Carrasco $ 1.—, José Pilar Molina $ 1.—, Domingo Aguilar $ 1.—, Humberto Bizama $ 1.—, Carlos Araneda $ 1.—, C. Zambrano $ 1.—, José Ramírez $ 1.—, Armando Navarrete $ 1.—, Juan Arriagada $ 1.—, Pedro Luna $ 1.—, José Benavente $ 1.—, Fernando Astudillo $ 0.60, Carlos Gherens $ 1.—, Juan Aravena $ 1.—, Luis Urrea $ 1.—, Emilio Ramírez $ 1.—, Horacio Parra $ 1.—, Francisco Mella $ 1.—, Osvaldo Fuentes $ 1.—, Luis Mello $ 1.—, Galvarino Paredes $ 1.—, Manuel Arriagada $ 1.—, Celso Miranda $ 1.—, Fernando Scholtz $ 1.— y Eduardo Pérez $ 1.—

Con un reloj «Pique Grande», no sólo se obtiene un excelente reloj, sino una garantía de precisión. Usando un «Pique Grande», se llegará a tiempo al trabajo.

Relojería Barbier

En el mismo sentido el señor Juan Jofré a todos sus compañeros de la Sección Planta Eléctrica que en forma tan generosa lo ayudaron durante su enfermedad.

Señores: Juan Espinoza $ 3.—, Luis Aravena $ 3.—, Humberto Torres $ 2.—, Guillermo Burger $ 5.—, José Rivera $ 2.—, Ventura Pastor $ 2.—, Julio Pérez de Arce $ 2.—, Emilio González $ 2.—, Fernando González $ 2.—, José Sobino $ 2.—, José 2.º Guiñez $ 2.—, Fidel Carrasco $ 2.—, Carlos Salas $ 2.—, Guillermo Salas $ 2.—, Carlos Mellado $ 2.—, Fermín Paredes $ 2.—, Abelardo Valdebenito $ 2.—, Pedro Valdebenito $ 2.—, Efraín Parada $ 2.—, Luis Opazo $ 2.—, Jorge Laurié $ 2.—, Evaristo Sanhueza $ 0.80, Juan Figueroa $ 2.— y Santiago 2.º Inzunza $ 2.—

EXPRESION DE GRACIAS

Damos nuestros más sinceros agradecimientos a todas las personas que se dignaron acompañar al cementerio los restos de nuestro querido deudo Gregorio Fernández (Q. E. P. D.), y en especial a las sociedades, personal de la Sección Maquinaria y Mecánica del Pique Grande.—**Herminia Pinilla vda. de Fernández y familia.**

VIDA SOCIAL

FUNERALES.— El Viernes 12 del presente dejó de existir en esta localidad la señora Claudina de Villegas, esposa del señor Mateo Villegas, empleado del Establecimiento de Lota.

Sus funerales se efectuaron con un numeroso acompañamiento, después de una misa de honras por el descanso de su alma verificada en la Parroquia.

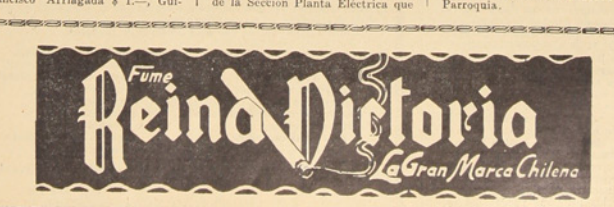

Enviamos nuestra sentida condolencia al señor Mateo Villegas y familia.

Enfermos.—Se encuentra enfermo el señor Antonio Rodríguez Arriagada.

—Sigue un poco mejor la señora Eugenia Valenzuela.

—Mucho mejor sigue la señora Juana Greenaway de Villavicencio.

—Se encuentra hospitalizada la señora Mercedes de Suazo.

Viajeros.—Estuvieron en Lota los señores Agustín Vigorena y Carlos Ríos Talavera, quienes visitaron el Establecimiento Carbonífero, el Parque y la población obrera de la Compañía Minera e Indu-trial de Chile, quedando muy bien impresionados de las instalaciones del Establecimiento y de la importante obra social que se desarrolla.

Matrimonio.—Hace poco fué bendecido en la Iglesia de Lota Alto, el matrimonio del señor Abel Saavedra Cabrera con la señorita María L. Poblete.

Sirvieron de padrinos en la ceremonia religiosa, el señor Nicanor Poblete y la señora Domitila O. de Poblete.

En casa de la novia se continuó con una animada tertulia que duró hasta altas horas de la madrugada.

Asistieron las siguientes personas: Nazarino Poblete, Julia J. de Poblete, Aniceta Poblete, René Poblete, Juan de Dios Poblete, Oscar Poblete, Luis Poblete, Carmen de Villagrán, Celestina de Coloma, Elvira Rivas, Marta T. de Poblete, Guillermina J. de Silva, Rosa G. de Torres, Rosa R. de Torneria, María P. de Muñoz, Graciela S. de Matus, Edelmira Torneria, Cecilia Torneria, Lorenza Vallejos, Angela O. de Araya, Arturo Araya, Domingo Cartes, Avelino Sepúlveda, Víctor Fernández, Aurelio Torres, Julio Elmes, Gregorio Jarpa, Ernesto Saavedra, Julio Saavedra, Alberto Matus, Nicanor Jarpa, Eduardo Durán, Manuel Cruces y Oscar Sáez.

DEPORTES

Un campeonato de box aficionado en Lota

La Asociación Departamental de Box de Lota ha estado preocupada en este último tiempo de la confección de un programa boxeril en que tomen parte todos los elementos aficionados del box local y que pertenecen a las tres instituciones lotinas que en la actualidad practican este deporte.

Por primera vez se realizará en este pueblo un torneo de esta naturaleza con las reglamentaciones especiales del boxeo nacional y con estímulos en premios en que se conste la obtención de tal o cual campeonato.

Los tres clubes boxeriles de la localidad han respondido en forma amplia a las expectativas de nuestra dirigente boxeril y han inscrito como es de suponer un buen lote de aficionados tanto novicios como veteranos que tendrán a su cargo la disputa de los numerosos campeonatos de Lota.

La Asociación a fin de dar garantías a todos los clubes ha confeccionado al mismo tiempo un reglamento especial de este torneo cuyas disposiciones las damos también en este número.

El ánimo de los directores del box residente es, como se explica, dar facilidades a las instituciones boxeriles para que se conozcan los nuevos valores con que puedan contar y proceder a eliminar un grupo de buenos exponentes que puedan tener una buena presentación en los próximos campeonatos nacionales.

Con la ejecución de este torneo se da mayor propulsión al deporte del boxeo y los clubes encontrarán mayor interés para definir los campeonatos dadas las calidades de los premios que la Asociación ha dispuesto para las veladas.

La idea de dividir este campeonato en novicios y veteranos es también oportuna, pues de este modo los que tomen parte podrán definirse en igualdad de condiciones en el cuadrado.

Con estas disposiciones nuestra Asociación entra a un período de actividad en el arte del box y es de alegrarse que así suceda para buen nombre del boxeo lotino conocido en casi todo el país.

La Federación de Box de Chile espera esta vez que Lota se haga representar con un buen lote de aficionados en los próximos campeonatos, por lo cual el presidente de la Asociación lotina señor Julio Rivas pondrá todo su esfuerzo para que el próximo año Lota tenga buena figuración en los torneos nacionales.

Los clubes lotinos han inscrito buen número de aficionados, llegando esta cifra en total a la cantidad de treinta y cuatro boxeadores tanto en las categorías de novicios como veteranos del boxeo.

Esperamos, pues, la fecha que fije nuestra Asociación para efectuar las primeras ruedas del torneo boxeril de Lota.

Los aficionados del Centro Nacional de Lota nos ofrecieron el Lunes 8 del corriente una velada boxeril.—Definieron superioridades con el «Pablo Suárez» de Concepción.—Ramis de Concepción y Ulloa de Lota en el match de fondo.—La mejor pelea de la noche fué la de Tranquilino Martínez de Lota con Bustos de Concepción por las caídas sufridas con buenos golpes.

El Lunes 8 del corriente tuvimos un programa boxeril en el Teatro de la Compañía presentado por el club local Nacional con el Pablo Suárez de Concepción.

El programa no fué del todo novedoso por cuanto no había figuras de gran cartel que actuaran, sino la mayor parte de elementos que se inician en el cuadrilátero.

Y aquellos que se presentaron por primera vez en el ring lotino por parte de los locales lo hicieron bien luciendo una buena pelea y demostrando coraje para definir en tres vueltas bien peleadas.

El match de fondo no tuvo el interés que se esperaba por cuanto el penquista Juan Ramis demostró mayor conocimiento de ring y se impuso con amplio margen de puntos sobre el peso liviano Carlos Ulloa.

Aún cuando había superioridad de parte del visitante en forma manifiesta, nuestro peso liviano Ulloa se comportó bien ofreciendo ruda pelea y equiparando en algunos momentos el encuentro.

Ramis tiene un largo de brazos que hace restar ventajas a cualquier aficionado, mas le notamos poca fuerza en su punch siendo más bien un golpe sonoro y no de efecto.

Por cierto la dureza proverbial del lotino pudo haberle aminorado la fuerza de su golpe y en estas condiciones Ulloa no sufrió mayormente el ataque de Ramis sino restada su actuación por el mayor boxeo que puso en juego su adversario.

De las demás peleas podemos referirnos especialmente a la de los aficionados Martínez de Lota y Bustos de Concepción. El lotino acusó una fuerte pegada y buen conocimiento de ring, pegada certera y muy eficaz para su categoría.

Fué sin duda la pelea más emocionante de la noche y el público alentó a estos aficionados premiando especialmente al lotino por su buena presentación en el ring por primera vez.

Nuestro concocido Carlos Larrain hizo el semifondo enfrentando a un novicio como Opazo.

Muy valiente el aficionado Opazo del Nacional que opuso tenaz resistencia a Larrain, aún cuando éste lo puso k. d. en el primer round del combate.

Se merece un aplauso especial dadas las condiciones desventajosas que tenía ante un fogueado como lo es Larrain.

Detallamos algunos de los encuentros de la noche:

Carlos R. Ulloa y Mardones de Concepción

Fueron los encargados de iniciar la noche boxeril. Entraron dentro de la categoría de los gallos y sirvió de árbitro el señor W. Melgoza.

El penquista pareció tener miedo al tren de pelea que imprimió Ulloa al empezar el encuentro. Prefirió servir de lejos no ofreciendo clinches en los cuales Ulloa peleaba sin control.

Las vueltas se sucedieron sin que hubiera otra ventaja por parte del lotino que llevar el tren del combate.

El fallo favoreció a Ulloa por puntos.

Bustos de Concepción y T. Martínez de Lota

Arbitro el señor Oscar Cristiansen.

Llamados al centro del ring ambos muchachos se saludan e inician de inmediato el round, pegándose fuerte.

Martínez localiza buen derecho a una oreja de Bustos y lo hace retroceder hasta los cordeles. Bustos se corre por el ring y después se ciñe al cuerpo de Martínez para pegar golpes al estómago.

El lotino larga de improviso un buen gancho que da por tierra con Bustos iniciando el árbitro la cuenta hasta nueve segundos.

El penquista se para repuesto y coloca buenos izquierdos en la cara de Martínez haciéndolo retroceder.

En los otros rounds Martínez vuelve a localizar su derecha haciendo sufrir un nuevo k. d. a Bustos. Este responde en la segunda vuelta en forma y a su vez aplica buenos golpes que hacen caer también al lotino.

Se equipara la vuelta conseguida por Martínez a su favor. El penquista trabaja bien en el último round y aprovecha los claros dejados por Martínez y lo castiga severamente. El fallo fué declarado en empate.

Luis A. Lagos (Lota) con J. Riquelme (Concepción)

Arbitro señor J. Hernández.

El popular "lamparín" se captó de inmediato la simpatía del público. Ofreció combate y llevó en muchas ocasiones un buen ataque que Riquelme supo descontó por su mayor experiencia en el ring.

En la segunda y tercera vueltas los muchachos pelearon fuerte, no retrocediendo en ninguna ocasión. El fallo fué dado en empate.

Padilla y Jara

Brava pelea fué también este preliminar en que actuó de juez el señor R. Lalanne.

La pelea se caracterizó por el esfuerzo que desplegaron estos aficionados para conseguir la victoria.

Economatos
DE LA
Compañía Minera e Industrial de Chile

Nuestra exhibición de juguetes con motivo de la **PASCUA**, alcanza este año mayor importancia que nunca con la adquisición de artículos altamente novedosos, procedentes directamente de ALEMANIA, país, que como todos sabemos, fabrica toda clase de juguetes en cantidades colosales, y a precios, los más bajos del mundo.

En el local destinado exclusivamente a la exhibición, podrán nuestros clientes y público en general, hacer una detenida búsqueda de aquellos juguetes que más condiciones reunan, en la seguridad de que podremos satisfacer el más exigente gusto.

Damos a continuación una lista reducida de juguetes:

Muñecas de diversas clases, 30 tipos,
Juguetes de goma,
Juguetes de celuloide,
Juguetes de lata,
Herramientas de jardinería,
Manomóviles de varios tamaños,
Bicicletas para niños,

Pelotas de goma, pintadas,
Medias de Navidad,
Caballos de madera y metal,
Pianos, automóviles,
Cocinas, aceticos,
Tambores,
Cascabeles,
Figuras humoristicas,
Monopatines

y un sinnúmero de pequeños juguetes que harán las delicias del mundo infantil en la **PASCUA de 1930.**

EL JEFE

CIGARRILLOS
43
HABANOS
40-60 y 80 cts.
SU PALADAR Y AROMA NO PERMITEN SE CONFUNDAN CON OTRAS MARCAS EXTRANJERAS
COMPAÑIA CHILENA DE TABACOS

El lotino peleó en forma fiera durante los tres rounds y encontró dureza de parte del penquista.

El visitante sufrió un golpe bajo en la segunda vuelta al terminarse esta.

El fallo fué dado en empate.

Carlos Larraín (Concepción) y Gilberto Opazo (Lota)

Al conocer la calidad de uno de los contendores creímos en un fácil triunfo de parte del penquista, pues Opazo es un novicio comparado con Larraín.

En efecto, al iniciarse el primer round Larraín se hizo presente con un buen estilo de pelea y en esta forma dió de inmediato con su contendor por el suelo después de separarse de un clinch aplicando un certero cross de derecha.

El árbitro señor Pedro Gutiérrez inició la cuenta parándose casi de inmediato el lotino.

Larraín continuó atacando y Opazo opuso resistencia débil en este round.

Las demás vueltas Opazo las trabajó bien, mas no lo suficiente para que Larraín se anotara puntos a su favor.

El lotino reaccionó en los últimos rounds y pudo restar ventajas a Larraín, mas siempre el fallo favoreció al penquista por puntos.

Carlos H. Ulloa (Lota) con Juan Ramis (Concepción)

Arbitro el señor R. Lalanne.

El primer round fué de estudio en parte para los contendores aún cuando Ramis comprendió de inmediato que la pelea sería de él por el corto alcance de brazos de Ulloa.

En esta forma entró a atacar y sorprendió a Ulloa con golpes certeros de izquierda. El lotino retrocede en las otras vueltas y no puede entrar sus golpes, pues Ramis lo espera de lejos y lo ataca con su izquierda que llega netamente a la cara del lotino.

Continúa el ataque persistente de Ramis y Ulloa se va al clinch para evitar la pegada de lejos del penquista. Ulloa reacciona su poco y viendo que no conviene la pelea de corta distancia entra a los cuerpo a cuerpo atacando el estómago de Ramis.

Ulloa es llevado a las cuerdas por Ramis y allí se trenza un fuerte cambio de golpes llevando la mejor parte el lotino, pues en la pelea obtiene ventajas.

El lotino vuelve por sus fueros y se vuelve certero en sus ataques agotando al penquista.

Ramis recibe instrucciones de sus segundos para no ofrecer pelea corta y se va distanciando y aplicando de inmediato sus golpes que Ulloa no puede evitar.

En esta forma corresponde vencer al penquista y el árbitro proclama su triunfo por puntos.

Tuvieron a cargo las comisiones: de anunciador, el señor G. Riveros; de jurado, los señores Hermosilla, Cristiansen y Lalanne; timer keeper, el señor Pedro García.

Pedro Gutiérrez, campeón medio liviano de Lota, empata con el aficionado Luis Figueroa del Circo Tony Perico.— Cinco emocionantes rounds fueron para los lotinos los presenciados bajo la carpa de ese circo el Miércoles 10 del corriente.

El Miércoles 10 del corriente presenciamos este encuentro entre estos pesos medio livianos.

Los pesos dados para los contendores fueron: Gutiérrez 65 1/2 kilos, Figueroa 66 kilos.

Arbitro el señor Oscar Cristiansen. Jurados señores G. Riveros y L. 2.° Muñoz.

Hicieron un match sin decisión antes de este encuentro los aficionados Carlos Sealls y Arturo Villalobos del Quintín Romero.

Llamados al centro del ring inician el encuentro los de la pelea de fondo siendo Figueroa que golpea su pierna con el guante para burlar del ataque a Gutiérrez.

Gutiérrez se mantiene sin atacar y deja que Figueroa insista en el ataque. Figueroa se hace presente y se traba en un cuerpo a cuerpo con Gutiérrez. El lotino sufre una caída sin haber recibido un golpe de efecto notándose débil. Momentos más tarde resbala nuevamente y Figueroa lo espera de corta distancia.

La segunda y tercera vueltas son de buenos golpes por ambos lados. Gutiérrez tomado en clinch y con una mano libre golpea a Figueroa anotándose puntos para el fallo.

Figueroa recibe un buen derecho de Gutiérrez que lo hace retroceder.

Más tarde se entra rápido con un golpe de izquierda que hace que Gutiérrez se vaya a los cordeles.

En la cuarta vuelta Gutiérrez puede entrar dos golpes secos al estómago de su adversario y se nota desde luego cuál es la falla del campeón del circo.

En esta forma logra el lotino dominar a Figueroa atacándolo al plexo y dejándole la cara descubierta.

Figueroa hace esfuerzos por restar la ventaja de estos rounds y entra a pelear sorprendiendo la campana el final de la pelea.

El fallo fué en empate.

FUTBOL LOCAL

Los partidos celebrados en esta última quincena en el estadio.— Por la competencia oficial jugaron Manuel Rodríguez que venció al Arturo Cousiño por la cuenta de tres tantos a dos, y Ferroviario de Coronel y Deportivo Acevedo que empataron a un tanto.— Otros partidos fueron entre el equipo del O'Higgins, crucero de la escuadra, y el Matías Cousiño venciendo el cuadro lotino por dos tantos a cero, y Luis Cousiño con el seleccionado de la escuadra, venciendo el equipo de los marinos por cuatro tantos a tres.

Buenos partidos se han visto en nuestro Estadio durante la quincena última. Por la competencia oficial de la Liga actuaron los equipos del Deportivo Manuel Rodríguez con el Arturo Cousiño en el cual se impusieron los Rodríguez por la cuenta de tres tantos por dos, llevando adelante su buena actuación dentro de esta competencia.

Ferroviario de Coronel actuó con el equipo del Deportivo Acevedo, haciendo un buen partido.

Este equipo se ha venido destacando dentro de la competencia y es una dura prueba para los equipos locales vencer a este disciplinado conjunto.

El cuadro del Acevedo hizo un buen partido ese Domingo y el empate obtenido durante el encuentro fué justo, pues sus muchachos se habían estado comportando bien durante el transcurso del match.

El primero en abrir la cuenta y sorprender a Herrera en su arco fué el equipo del Ferroviario por intermedio de buen tiro de Del Campo que anidó el balón.

El Acevedo continuó persistiendo en la obtención del empate y lo obtuvo más tarde por intermedio de Moraga, terminando el partido con la cuenta señalada.

Matías Cousiño con el O'Higgins

El equipo presentado por los marinos no tenía las fuerzas de buen cuadro para hacer pasar susto al equipo verde. Sus líneas no respondían en una buena forma como para restar las ventajas de los ágiles encabezados por Peña.

Durante el primer tiempo los lotinos estuvieron casi todo el tiempo en el campo del equipo visitante y sólo los malos remates de sus delanteros no le dieron eficacia como para haberse anotado un triunfo por un mayor escore.

Los locales se hicieron presente con la obtención de dos tantos a su favor por cero de los marinos.

Seleccionado de la Escuadra con Luis Cousiño

Este ha sido uno de los mejores encuentros que hemos presenciado durante la quincena futbolística.

El equipo del Luis Cousiño se presentó aquel Domingo para hacernos un excelente partido y si cayó vencido fué por la calidad de superiores que tenían los hombres del seleccionado de la escuadra en cuyas filas vimos al viejo internacional Ramírez perforando la valla lotina varias veces.

Los delanteros de la escuadra fueron más potentes para sus remates y aprovecharon todos los blancos que dejaba la zaga del Luis.

Ramírez colocó un hermoso goal después de haber recibido un mejor pase cabeceando el balón y desviándolo hacia el arco del Luis.

Leal fué el escorer por parte del Luis Cousiño en las ocasiones en que los lotinos abrían la cuenta.

Servirá de experiencia a los lotinos la actuación del equipo señalado.

Las ventajas que reporta para el cuadro la colocación de sus delanteros y la potencia de su shoot para sorprender a los arqueros desde larga distancia.

PIDA USTED EL FAMOSO LIENZO MAPOCHO
Por su precio y calidad no tiene COMPETIDOR

LA TIENDA NUEVA
de GUILLERMO 2º BURGER
CASILLA No. 65 — LOTA — TELEFONO No. 18
Antes de adquirir juguetes para la Pascua
— solicite precios en LA TIENDA NUEVA —
Visite nuestra exposición de juguetes alemanes
Sección almacén: Provisiones frescas para familias
— Peso exacto — Reparto rápido a domicilio —

Los mejores cigarrillos de tabaco Virginia
"JOCKEY CLUB"
60 cts. 60 cts.
PARA LOS QUE SABEN FUMAR



Jorge Sánchez, joven boxeador lotino que empató en Talcahuano el 7 de Diciembre en un memorable encuentro con el excelente boxeador Efraín Contreras (Moroco)

SERVICIO METEOROLÓGICO DE LOTA ALTO

Observaciones registradas hasta el 9 de Diciembre y su comparación con el año anterior en igual lapso de tiempo.

TERMOMETRIA

Temperatura	A la sombra		Cielo descubierto
	1929	1930	1930
Máxima del año.	30°	28°	41°
Mínima del año.	1°	2°	-1°

HIGROMETRIA

Humedad del aire	1929	1930
Máxima del año.	100	100
Mínima del año.	29	39

BAROMETRIA

Presión atmosférica	1929	1930
Máxima del año.	769	770
Mínima del año.	748	746

PLUVIOMETRIA

Milímetros de agua caida	1929	1930
Total hasta la fecha	925.9	1,340.5
Total en el año.	990.6	1,340.5

AGUA CAIDA EN 1929 Y EN LO QUE VA CORRIDO DEL PRESENTE AÑO

	1929		1930	
Enero	78.6	milímetros	0.0	milímetros
Febrero.	3.7	,,	17.9	,,
Marzo	5.1	,,	21.6	,,
Abril	26.3	,,	218.1	,,
Mayo	178.0	,,	116.5	,,
Junio	197.5	,,	287.9	,,
Julio	65.5	,,	330.1	,,
Agosto	206.6	,,	150.1	,,
Septiembre.	113.5	,,	64.0	,,
Octubre	30.4	,,	88.7	,,
Noviembre.	9.1	,,	36.5	,,
Diciembre..	76.3	,,	3.1	,,
TOTAL	990.6	,,	1,340.5	,,

REGLAMENTO DEL CAMPEONATO DE BOXEO AFICIONADO DE LOTA

Se organiza el campeonato de box aficionado local bajo las siguientes bases que tendrán la fuerza de reglamentos.

Con el fin de propender al desarrollo de la cultura física, en especial el box, la Asociación Departamental de Box aficionado de Lota señala las siguientes condiciones a que estarán sometidos los deportistas que se inscriban para este campeonato:

1.º Para tomar parte en este campeonato todo aficionado deberá representar en calidad de socio a alguno de los clubes de la localidad inscritos en esta Asociación.

Las categorías que se disputarán en este campeonato serán:

Mínimo, mosca, gallo, pluma, liviano, medio liviano, medio, medio pesado y pesado.

Hora de la plea y bajamar en el puerto de Lota, desde el 16 al 31 de Diciembre de 1930.

Arreglada a la Hora Oficial

Fecha	PLEAMAR	BAJAMAR	PLEAMAR	BAJAMAR
16	7.56 A. M.	8.24 P. M.	2.09 P. M.	2.37 A. M.
17	8.47 ,,	9.15 ,,	3.00 ,,	3.27 ,,
18	9.40 ,,	10.08 ,,	3.53 ,,	4.20 ,,
19	10.35 ,,	11.07 ,,	4.48 ,,	5.15 ,,
20	11.31 ,,	11.59 ,,	5.44 ,,	6.12 ,,
21	0.26 P. M.	0.54 A. M.	6.39 ,,	7.07 ,,
22	1.18 ,,	1.46 ,,	7.31 ,,	8.00 ,,
23	2.07 ,,	2.35 ,,	8.20 ,,	8.48 ,,
24	2.52 ,,	3.20 ,,	9.05 ,,	9.32 ,,
25	3.34 ,,	4.02 ,,	9.47 ,,	10.15 ,,
26	4.14 ,,	4.42 ,,	10.27 ,,	10.54 ,,
27	4.53 ,,	5.20 ,,	11.06 ,,	11.32 ,,
28	5.33 ,,	6.01 ,,	11.47 ,,	0.14 P. M.
29	6.14 ,,	6.42 ,,	0.27 A. M.	1.00 ,,
30	6.59 ,,	7.27 ,,	1.12 ,,	1.40 ,,
31	7.46 ,,	8.16 ,,	2.00 ,,	2.28 ,,

De la inscripción

Los aficionados serán inscritos por los clubes respectivos en las categorías correspondientes.

La inscripción de cada aficionado en los registros de este campeonato serán acompañada de la cantidad de dos pesos por aficionado.

Una comisión nombrada ex profeso por la Asociación de Box de Lota hará las inscripciones y someterá a los aficionados a una prueba de suficiencia para el pase correspondiente.

La fecha de esta prueba—tratándose de aficionados novicios solamente—será dada a conocer por la Asociación con quince días de anticipación a la fecha de los encuentros.

Para la reglamentación de este campeonato los aficionados se dividirán en dos categorías a saber: **Novicios y veteranos.**

De la selección

Serán considerados en la categoría de novicios todos aquellos aficionados que se inscriban en el campeonato no habiendo tenido más de tres peleas en público.

De los encuentros

Queda bajo la custodia de la Asociación la organización de los campeonatos y bajo su control inmediato se aplicarán las disposiciones reglamentarias para los encuentros.

Se procurará dentro de lo posible que los aficionados efectúen sus encuentros en igualdad de condiciones para hacer más efectivo el desarrollo de las peleas.

Así por ejemplo: se tomarán aquellos que hayan tenido un solo encuentro haciéndolos eliminarse entre sí los de dos peleas, de tres, etc.

Para el sorteo se elegirá un aficionado de cada centro procurándose que los encuentros tengan, en consecuencia, mayor atracción e interés.

Las peleas serán por eliminación, no pudiendo tomar parte ningún aficionado que haya sido derrotado una vez dentro del campeonato.

De las clasificaciones

En las diferentes categorías de los novicios se designará un campeón el cual podrá, si lo quisiera, entrar a disputar el campeonato de la categoría de los veteranos.

De los pesajes

Los pesajes se efectuarán en el local que la Asociación designe, dentro de las ocho horas que preceda a los encuentros.

Estos pesajes se harán siempre **desnudos.**

Se dará dos pesajes a los aficionados pudiendo rectificar los excesos de peso cualquier aficionado en el último pesaje.

Si un boxeador no pudiera entrar en la categoría que le corresponde se hará responsable al club al cual pertenece el aficionado, quedando éste (el aficionado) descalificado del campeonato.

De los premios

Para las categorías de veteranos y como consecuencia para la proclamación de los campeones, se instituirán cinturones como premio en todas las categorías.

El aficionado que logre clasificarse por dos años campeón en su categoría quedará poseedor definitivo del cinturón.

Para los semifinalistas se dará una medalla de plata con el título de vicecampeón.

Los campeones de las categorías de novicios tendrán como premio un diploma con el título correspondiente.

Para los campeones veteranos se otorgará también un diploma en que conste el campeonato ganado en cada año.

De la financiación del campeonato

La Asociación correrá con todos los gastos que demande la organización de este campeonato, ya sea para la donación de los premios, gastos de réclame, etc.

La Asociación no responderá ante los Centros de ningún pago por el capitulo de honorarios perdidos por los aficionados que tomen parte en este campeonato.

Es obligación de los Centros presentar sus aficionados en las mejores condiciones de preparación.

La Asociación hará por su cuenta el examen médico de los aficionados dos días antes de los encuentros.

La Asociación designará las comisiones de arbitraje, jurados, etc., procurando que la mayor armonía rija los destinos de este campeonato.

De la residencia

En este campeonato no podrán tomar parte aficionados que tengan su residencia fuera de la localidad.

Se exige que los Centros presenten a los boxeadores para este campeonato por lo menos con dos meses de residencia en Lota.

Transitorio

La interpretación de este reglamento y para salvar las dificultades que puedan presentarse, solamente la Asociación Departamental de Box de Lota podrá hacerlo basada en las reglamentaciones de la Federación de Box de Chile.

Periódico ilustrado con informaciones — y fotografías de — LOTA, CORONEL, CURANILAHUE y PLEGARIAS.

LA OPINION

Publicación DE LA Compañía Minera e Industrial de Chile

Año VII — Lota Alto, 1.º de Enero de 1931. — Núm. 202

"LA OPINION"

saluda a sus lectores en el día de año nuevo y les desea felicidades y prosperidad

Saludo de la Administración General de la Compañía Minera e Industrial de Chile al personal de los diversos establecimientos de la Compañía.

Señor Administrador:

Tengo el agrado de hacer llegar a Ud. y por su intermedio al personal de empleados y obreros dependientes de esa Administración, los atentos saludos de Pascua y Año Nuevo de esta Administración General, junto con sus mejores votos por la ventura de los señores jefes, empleados y obreros de ese establecimiento, de quienes espera su valiosa cooperación de siempre en el año que pronto se inicia.

Soy de Ud. muy atento y S. S. — (Firmado), **J. Demangel**, Administrador General.

Báñese usted más a menudo en el verano

Con la llegada del verano, época de grandes calores, se hace más indispensable el aseo de nuestro cuerpo.

El obrero sobre todo, que está expuesto a un trabajo más forzado y en especial el minero, ya que debe estar al frente de una labor en que abunda el polvo, etc., debe extremar la limpieza si quiere tener buena salud.

Además es sumamente repugnante despedir los humores del cuerpo debido única y exclusivamente a la falta del aseo.

La cultura obrera en estos tiempos ha dado un paso agigantado, y en este terreno no podría concebirse un obrero culto, educado, que huele mal.

Los malos olores se quitan siendo aseados; ya sean éstos del cuerpo o de los pies.

Días atrás, estaba en sesión en cierta sociedad deportiva que no deseo nombrar y llegó a la sala un compañero, correctamente vestido, pero que olía malísimo de los pies. Sin embargo, este compañero parece que no se daba cuenta de su lamentable estado de limpieza. Algunos se llevaron los pañuelos a las narices, otros se levantaron retirándose de la sesión, pues el olor de pies sudorosos era inaguantable.

Entiendo que un obrero consciente, debe tener más cuidado y lavarse y bañarse con más frecuencia en estos tiempos de grandes calores.

Medios no faltan; a lo largo de la Población hay baños de lluvia que mucha gente limpia los utiliza. Además en esta época es un gusto bañarse en las espléndidas playas de Colcura, Playa Blanca, del Negro; etc., tan hermosas y tan pintorescas.

Manos a la obra entonces, seamos limpios si queremos vivir muchos años; mantengamos nuestra dignidad, no haciéndonos repugnantes ante la gente.

S. A. T.

EL AGUA POTABLE Y LA SALUD

En todos los pueblos se ha observado una estrecha relación entre la calidad del agua que se emplea para la bebida y el estado higiénico de los habitantes.

Si el agua contiene gérmenes infecciosos, las epidemias se desarrollan en forma alarmante.

Donde hay agua de buena clase las enfermedades son muy reducidas.

En Lota se ha contado con buena agua desde que la Compañía instaló la red de cañerías que distribuyen la que se trae de la montaña de Colcura.

Ultimamente se ha hecho un nuevo progreso en la purificación del agua potable de Lota Alto, instalando por cuenta de la Compañía una "planta cloradora", que tiene por objeto destruir los gérmenes microbianos nocivos. Este procedimiento para la absoluta purificación del agua potable se usa en las instalaciones modernas con gran éxito.

El examen bacteriológico del agua de Lota Alto, practicado a raíz del funcionamiento de la planta cloradora, ha demostrado la completa ausencia de bacterias, de modo que puede clasificarse en el grupo de las mejores aguas potables de que se dispone en el país.—H.

INSCRIPCIONES MILITARES

NUEVA LEY DE RECLUTAS Y REEMPLAZOS

En el próxime año de 1931, será obligación de cada ciudadano nacido el año 1911 inscribirse en los Registros Militares desde el 1.º al 31 de Enero para servir el mismo año.—En los meses de Febrero y Marzo de 1931. tendrán la obligación de inscribirse los ciudadanos con 19 años de edad o sea los que hayan nacido el año 1912. Estos serán llamados a servir en el mes de Abril del año 1932.

La nueva Ley de Reclutamiento establece, entre otras cosas, que las inscripciones militares deben hacerse a los ciudadanos **con 19 años de edad** en vez de 20 como se hacía anteriormente.

Esta determinación ha sido tomada a fin de dejar al inscrito el tiempo suficiente para que estudie el cumplimiento del servicio militar. Así, por ejemplo, todo ciudadano inscrito en los Registros Militares **con 19 años de edad** será llamado al servicio en el mes de Abril del año siguiente, o sea, cuando éste ha cumplido los 20 años de edad. En el transcurso de este tiempo deberá el inscrito, si es que le sea necesario, presentar su solicitud de postergación, eximición, cambios de Unidades, etc., a fin de que llegado el mes de Abril, o sea la fecha del acuartelamiento, tenga su situación resuelta y los Comandos de Unidades puedan seleccionar oportunamente al personal que deben convocar al servicio.

En el próximo mes de Enero estarán abiertas las inscripciones militares desde el 1.º al 31 del citado mes, para todos los ciudadanos que hayan nacido el año 1911 a fin de que presten su servicio el año 1931.

Durante los meses de Febrero y Marzo del año 1931 se inscribirá a los ciudadanos **con 19 años de edad**, o sea, los que hayan nacido el año 1912, los que serán llamados a servir el año 1932 en el mes de Abril.

A estos últimos, como se ha dicho, les corresponde la obligación de liquidar su situación militar durante el tiempo que transcurra entre el 31 de Marzo de 1931 al 31 de Marzo de 1932.

Oficinas Inscriptoras en el Departamento de Arauco

Las inscripciones militares del próximo año de 1931, que deben tener lugar en los meses de Enero, para los nacidos el año 1911 y en los meses de Febrero y Marzo del mismo año para los nacidos el año 1912, funcionarán en los siguientes locales:

En CORONEL, a cargo del Sr. Oficial de Reclutamiento, en la Oficina del Cantón (Calle Montt esq. Balmaceda).

En LOTA BAJO, a cargo de un Sr. Oficial de Carabineros, en el Cuartel de Carabineros.

En ARAUCO, a cargo de un Sr. Oficial de Carabineros, en el mismo Escuadrón.

En CURANILAHUE, en el Cuartel de Carabineros a cargo de un Sr. Oficial de la misma Unidad.

En SANTA JUANA, a cargo de un Sr. Oficial de Carabineros, en el mismo escuadrón.

Todas estas comisiones funcionarán diariamente desde las 9 a 12 horas en la mañana y de 14 a 18 horas en la tarde.—Los Domingos y festivos funcionarán sólo de 9 a 12 horas.

Es deber de todo chileno que se imponga de esta disposición, comunicarla a todos sus conciudadanos para su oportuno cumplimiento.

EL JEFE DE LA REGION DE RECLUTAMIENTO.

Soc. IMP. Y LIT. "CONCEPCION" — Freire esq. Castellón — Casilla 57 C. — Concepción — 1931

TIENDA "LA FAMA" de GONZALEZ Hnos.

DESEA a su difundida clientela y público en general,

UN FELIZ AÑO NUEVO

AUGURIO de FELICIDAD, será adquiriendo sus provisiones en "LA FAMA", UNICO ESTABLECIMIENTO COMERCIAL en **LOTA**, que ofrecerá a Ud. el más variado surtido en:

FRUTAS CONSERVAS	LICORES FINOS	AVES EN CONSERVAS	GALLETAS
Duraznos, Piña, Uvas, Ciruelas, Membrillos, Peras, Frutillas, Manzanas, Guindas, Ceraczas etc.	Bitter, Coñac, Sidra Champaña, Anisetti, Guindado. Pisco Reservado Olegario Alva a $ 7.-- botella. Pisco «Pastilla» Olegario Alva sólo a $ 6.-- botella.	Pollos, Perdices, Patos, Otros comestibles: Lengua de cordero y Sardina Corbera tamaño grande.	Champaña, Vino especial, Coloniales, Ostiones, Tostadas de Anis, Venus, Virginia.

y muchos otros tipos de conservas, galletas y confites imposible de enumerar.

VINOS EMBOTELLADOS de las mejores **VIÑAS de CHILE: Concha y Toro, Tocornal, Casa Blanca, Lontué, etc., etc.**

RECIBA USTED CON ALEGRIA EL NUEVO AÑO, compre una regia **Victrola «VICTOR»** en **«LA FAMA»**. Damos grandes facilidades de pago. **DISCOS VICTOR.** Las últimas novedades. **Visítenos**, convénzase Ud. mismo. **Las personas económicas compran siempre en «LA FAMA».**

Mande a hacer sus trajes en la sastrería «LA FAMA». LA SASTRERIA MAS ELEGANTE DE LOTA, atendida por el competente cortador sastre, señor **Julio Soto V.**, llegado recientemente de **Santiago** - - - - - - -

Recibimos extenso surtido de **ENLOZADOS** procedente de **ALEMANIA**. Todas estas mercaderías las vendemos a precios por demás ventajosos - - - - - - - - - -

"LA BOLA DE ORO"

COMERCIO esquina PINTO

Desea a sus favorecedores un FELIZ y PROSPERO AÑO NUEVO

y se permite, al mismo tiempo, comunicar que los artículos de ferretería, zapatería, frutos del país, cristales nacionales y otros más, sufrirán un descuento de un 10% a fin de dar oportunidad a los clientes y público en general, de adquirir a precios ventajosos los artículos de las secciones nombradas.

PATRICIO BULL

Sastrería Ernesto del C. Mora

Tiene la alta satisfacción de saludar a su difundida clientela deseándole un

Feliz y Próspero Año Nuevo

Al mismo tiempo tiene el agrado de anunciar que para mayor comodidad, ha trasladado la **Sastrería** a un nuevo local, ubicado al lado de la TIENDA Y ALMACENES DE LIQUIDACIONES (EX «LA VIOLETA»).

Con motivo de la apertura del nuevo local hemos rebajado los — precios de los regios casimires llegados recientemente. —

Cortes de pantalones de alta y elegante fantasía.

VISITENOS SIN COMPROMISO.

Ernesto del C. Mora
CORTADOR SASTRE.

"LA JEREZANA" - CAUPOLICAN 517

Sigue el éxito de **"LA JEREZANA"**. Pascua y los días siguientes atrajeron un público que llenó por completo nuestros salones. Por tal motivo cábenos expresar nuestros agradecimientos al público de Lota, que desde el primer momento nos ha favorecido. Prueba concluyente entonces de que nuestros **HELADOS** son los únicos e insuperables en la región carbonífera . . . . . .

RADIOLA "VICTOR" — MUSICA SELECTA — ATENCION ESMERADA

JUAN JEREZ

ECONOMATOS

DE LA

Compañía Minera e Industrial de Chile

DESEA A SU CLIENTELA

UN PRÓSPERO Y FELIZ AÑO NUEVO

Ofertas de **Año Nuevo**: Gran surtido de **BRINES** especial para la temporada. **TOCUYOS** a precios sumamente ventajosos, ofrecemos en los tipos siguientes: **Osnaburgo, asargados, lisos y doble ancho. Calzado de lujo para señoras**, de gran flexibilidad, suave y de alta novedad. **Calzado para caballeros** y para **niños**, en colores negro y amarillo. Ofrecemos una gran variedad de **CORBATAS** en todos los colores, desde el más severo hasta el más exótico en pintados realmente caprichosos y de última moda.

EL JEFE.

La Tienda y Sastrería "LA FAVORITA"

Desea a su distinguida clientela y público en general

Un Feliz y Próspero Año Nuevo

y al mismo tiempo tiene el honor de ofrecerle un gran surtido en artículos de

TIENDA, ZAPATERÍA Y SOMBRERERÍA,

a precios más bajos en plaza.

CUANDO QUIERA **VESTIR BIEN,** VISITE LA

Sastrería "LA FAVORITA"

ATENDIDA POR EL EXPERTO Y CONOCIDO PROFESIONAL, **CORTADOR SASTRE,** SEÑOR **S. RAMOS**

¡¡ATENCION!! ¡EL CINE KODAK AL ALCANCE DE TODOS!

Filme a sus hijos con el CINE KODAK. — Solicite el CINE KODAK a la

CASA SILVA

que se lo **prestará gratuitamente,** sólo comprando los rollos de películas. — **Usted mismo puede filmar,** pues la máquina es de un manejo sencillísimo. — **Un niño de 7 años puede ser un perfecto filmador de películas.**

CASA SILVA. — Distribuidora de la «KODAK» CHILENA

CARNICERIA "LA PENQUISTA"

COMERCIO 740

Desea a su numerosa clientela

UN FELIZ Y PRÓSPERO AÑO NUEVO

Como aguinaldo obsequiará un hermosísimo **Calendario 1931.**

¿Busca Ud. la economía en estos tiempos de crisis?, pues vaya a la **Carnicería "La Penquista"** y habrá solucionado el problema. ¿Sabe Ud. por qué la **Carnicería "La Penquista"**, es la preferida por las buenas dueñas de casa?

Por estas cuatro razones:

1o.—Porque está instalada en un local higiénico de acuerdo con las disposiciones municipales;
2o.—Por la existencia permanente de carne de cordero y de vaca;
3o.—Por la frescura de la carne y alta calidad; y
4o.—Por estar atendida por un personal competente y vigilada por su propio dueño.

Por estas razones es insubstituible a la par que la más popular.

Visítenos y hágase nuestro cliente.

Simón Pérez - Propietario.

ARTICULOS RECLAME - PERCALAS a 60 cts. - VICHIES a 60 cts. - LIENZOS a 60 cts.

"LA CIUDAD DE LONDRES"

Saluda muy atentamente a su numerosa clientela en el DIA DE AÑO NUEVO y le desea toda clase de PROSPERIDAD, y muy especialmente a los esforzados OBREROS DE LOTA.

Al mismo tiempo se permite ofrecer $ 400.000 en mercaderías enviadas directamente por nuestros Agentes en Europa.

Sombreros de alta calidad y durabilidad especial. Ofrecemos 225 docenas de **sombreros** a los precios de $ 6.—, 8.—, 10.—, 18.—, 22.—, 25.— y $ 35.— hasta **el elegante sombrero de felpa de seda**, lo más fino que podemos presentar a nuestros favorecedores

CAMISAS

Realizamos un lote de camisas de los más variados colores sólo al precio de **reclame**, a guisa de **aguinaldo de Año Nuevo**, a $ 4.— cada una.

ZAPATOS

Hemos recibido un extenso surtido de **calzado de lujo** y de tipos más modestos a **precios** naturalmente más bajos. **Regia presentación.** Bonitos tipos, bonitos modelos, pase a «**La Ciudad de Londres**» a elegir su calzado. **Zapatos para niñitos.** Encontrará en esta su **casa,** el más lindo surtido a precios por demás ventajosos.

TIENDA

No olvide que esta es la más surtida de la localidad y que en ella encontrará los más variados estilos, colores y dibujos de gran moda.

SASTRERIA "LA CIUDAD DE LONDRES"

Recuerde usted que la **Sastrería de "La Ciudad de Londres"** ha cimentado su prestigio en **LOTA,** y que hoy por hoy es la obligada para que usted mande a confeccionar su terno.

Hechuras: Se reciben hechuras al **ínfimo precio de $ 65.00**

NOTA.—"La ciudad de Londres", se complace en manifestar al público, que no tiene **sucursales**, y que sus mercaderías las recibe directamente para esta **casa enviadas de Europa** por sus **agentes exclusivos.**

MOYA HERMANOS

IMPORTADORES

GRAN SURTIDO EN ABARROTES POR MAYOR Y MENOR

CRONICA LOCAL

El Ministro de Fomento señor Luis Matte Larraín visita el Establecimiento de Lota

El Martes 16 de Diciembre estuvo de visita en el Establecimiento de Lota, el señor Ministro de Fomento don Luis Matte Larraín, acompañado de su esposa señora Elvira Valdés de Matte.

Visitó las diversas secciones de la Compañía Minera e Industrial de Chile, las cuales, como se sabe, han adquirido en estos últimos tiempos un gran desarrollo.

Recorrió los diversos Piques, llevándose una impresión concluyente en vista de encontrarse en pleno movimiento. Recorrió también la Central Termo Eléctrica, la Fábrica de Productos Cerámicos, Maestranzas y Astilleros, etc.

En Lota Bajo fué invitado a visitar la Fábrica de Vidrios de propiedad de la Sociedad Cristalería de Chile, que está en construcción y que en muy poco tiempo más estará en condiciones de producir. Con esta nueva industria, el pueblo de Lota ganará mucho, dando mayor auge a las actividades comerciales de la localidad.

El señor Ministro de Fomento don Luis Matte, tomó debida nota del número de construcciones obreras ejecutadas por la Compañía para habitaciones de sus operarios, las cuales alcanzaron el año pasado al buen número de 60 casas.

En el presente año el número de habitaciones construídas, alcanzaron a 51 casas.

Finalmente el señor Ministro, acompañado de altos Jefes de la Compañía, visitó el Hospital y la Gota de Leche «Isidora Cousiño», llevándose una excelente impresión del buen pie en que se encuentran las reparticiones citadas, comparándolas con las mejores instalaciones de las empresas extranjeras que él había tenido ocasión de visitar en sus viajes por el exterior.

La fiesta social del 24 de Diciembre efectuada por el Centro Femenino "Patria y Hogar".

Con gran éxito se verificó el baile social, que había venido preparando el Directorio del Centro Femenino "Patria y Hogar", para esperar la Pascua de Navidad.

Con tal motivo un numeroso público se congregó en los salones de dicha institución, los que se hicieron estrechos para contener a los asistentes a quienes las diversas comisiones de señoras y señoritas atendieron con toda solicitud.

Esta fiesta, auspiciada y llevada a efecto en forma tan brillante por el entusiasta Directorio actual, que durante el transcurso del año no ha descansado, trabajando en bien del Centro Femenino "Patria y Hogar", fué superior a todas las expectativas.

El bufett y la música, no dejaron nada que desear: el primero bien nutrido y mejor atendido, así como los precios módicos, dejaron en el ánimo de los concurrentes la mejor impresión, retirándose complacidísimos.

El mejor REGALO de AÑO NUEVO es una máquina fotográfica que — dejará gratos recuerdos —

CASA SILVA

El 25 de Diciembre se hizo entrega al ciudadano Juan B. Leal Villegas del premio "Al Mérito Cívico"

A las 11 de la mañana del 25 de Diciembre y ante la presencia del señor Gobernador Departamental don Enrique Humeres, Sub-prefecto del Departamento de Arauco, Mayor don Tomás Dagnino, Alcalde de la Comuna don Nicanor Astorga, oficialidad del Cuerpo de Carabineros local, distinguidos caballeros de la localidad y un numeroso público, se verificó en la Plaza de Armas el acto de la entrega del premio "Al Mérito Cívico", concedido al ciudadano Juan B. Leal Villegas, que como es sabido salvó la vida a un pescador en la costa de Lota, ayudando en esta noble tarea al carabinero Carlos Mora.



Juan B. Leal V.

que obtuvo el "Premio al Mérito Cívico", de la Dirección General de Carabineros, por su eficaz cooperación en el salvataje de un pescador en la costa de Lota. (Playa Pique Grande).

El acto se inició con el izamiento de la bandera en el Cuartel de Carabineros, mientras la Banda Municipal ejecutaba la Canción Nacional.

En el momento oportuno el Subprefecto de Carabineros del Departamento hizo uso de la palabra dando a conocer el objeto de aquella manifestación cívica, terminando con la entrega del premio al ciudadano Leal, siendo muy felicitado por las

Los Helados de La Jerezana son los mejores

Caupolicán 517

Feliz Pascua y Próspero Año Nuevo, desea a sus clientes y pueblo de Lota. **La Chilena.**

autoridades y caballeros ahí presentes.

Asistieron a este acto las siguientes instituciones obreras: Sociedad de S. M. «Unión y Fraternidad», Sociedad Ex Fundición de Cobre, Sociedad de Señoras «La Ilustración», Federación del Trabajo, Luis Cousiño F. C., Bernardo O'Higgins F. C., Brigada de Scouts de Lota, Delegación del Cuerpo de Bomberos Matías Cousiño, Delegación del Personal de Marina perteneciente a la Capitanía de Lota.

El ejercicio de tiro del Grupo de Artillería de Costa de Talcahuano

El Martes 23 de Diciembre, fué retirado de la bahía de Lota el vapor de la Compañía Minera ex «Don Alberto», dado de baja por encontrarse inutilizado para el servicio, a fin de que sirviera de blanco al «Grupo Talcahuano» de Artillería de Costa, que en número de 90 soldados llegarron a Lota, para efectuar ejercicios de tiro de combate en el Golfo de Arauco.

Para evitar molestias a los buques mercantes que entran al puerto, el remolcador de alta mar de la marina de guerra «Silbbad» llevó al ex «Don Alberto» a la altura de la Isla Santa María, mientras los artilleros trasladaban sus cañones a los cerros del mineral de Schwager, desde donde dieron comienzo a sus ejercicios.

Un numeroso público se congregó en las partes vecinas, presenciando los tiros, los cuales llegaban muy cerca del ex «Don Alberto», levantando gruesas columnas de agua a su alrededor. Uno de ellos dió en pleno centro del buque, levantándose una gruesa humareda. Poco a poco la puntería de los artilleros se situó, aniquilando al buque momentos después.

El casco del vapor ex «Don Alberto» que utilizó la Armada para estos ejercicios de tiro, fué obsequiado al Gobierno por la Compañía Minera e Industrial de Chile, que ha reemplazado ese antiguo buque por uno moderno que se encuentra navegando con el mismo nombre.

"PAQUETERIA SABAT'

Saluda con toda atención a su distinguida clientela y público en general y le desea

Un Próspero y Feliz Año Nuevo

Lota, Enero 1.º de 1931.

La exposición presentada por la Escuela «Isidora Cousiño»

Un gran número de personas visitaron la exposición de Labores Manuales, Cestería y Economía Doméstica presentada por la Escuela de Niñas «Isidora Cousiño», a cargo de la educacionista señora Elena O. de Espinoza.

Los amplios salones de la Escuela presentaban una gran cantidad de trabajos confeccionados por las alumnas durante el año escolar.

Se destacaban a primera vista los trabajos de cestería, viéndose además los mesones muy bien adornados con manteles bordados, hechos con el material más barato; en otros se presentaba ropa blanca interior primorosamente confeccionada y una serie de choapinos, pisos, alfombras, etc., etc.

El paseo escolar al vecino Balneario de Laraquete de las Escuelas del Establecimiento de Lota

El Sábado 27 se dirigieron al vecino balneario de Laraqueta los alumnos de las Escuelas "Matías" e "Isidora Cousiño", acompañados de sus respectivos profesores, en número de 200 niños por cada escuela.

Partieron por tren de la mañana, llegando a Laraquete con toda felicidad. Durante el trayecto pudieron contemplar los diferentes y hermosos aspectos que presenta el recorrido hasta ese sitio.

Una vez en el balneario, ambas escuelas se dedicaron a situarse en los parajes más pintorescos.

Tanto los niños como las niñas, cada escuela en su sector, organizaron juegos bajo la vigilancia directa de sus profesores.

Los niños formaron varios equipos de fútbol, los cuales dirimieron supremacías en la mejor cancha con que cuenta el vecino balneario.

Rápidamente pasaron las horas en medio de la algazara juvenil, llegando la ansiada hora del almuerzo cuyo anuncio fué recibido con satisfacción por parte de los penecas.

Después de almuerzo continuaron los juegos y excursiones; algunos recorrieron en bote el río Laraquete, practicando el deporte de la boga.

Después de once ambas escuelas se prepararon para regresar a la estación a fin de tomar el tren especial compuesto de cuatro coches de pasajeros.

Una vez instalados cómodamente, los niños y niñas entonaron alegres cantos mientras otros grupos comentaban entusiastamente el esplendido día disfrutado a pleno campo.

LA TIENDA NUEVA
de GUILLERMO 2.º BURGER
Casilla No. 65 — LOTA — Teléfono No. 15
SECCION TIENDA
En esta sección encontrará siempre un gran surtido en Seda, Mesalina, Otomanes, Vichíes y Tocuyos de varias marcas a precios rebajados.
SECCION ABARROTES
Mantenemos siempre provisiones frescas para familias.
Servicio rápido a domicilio

Felpas de seda, sedas para tapados, sedas para traje, paños y lanas a precios de gran ocasión ofrece: **La Chilena.**

Con gran entusiasmo fué celebrada la Pascua de Navidad en el Establecimiento de Lota.

La tarde y noche del 24 de Diciembre se notó un intenso movimiento en el pueblo con motivo de la fiesta de Navidad.

Contribuyeron a este inusitado movimiento las diferentes fiestas organizadas en diversas partes de la población.

Los templos, tanto de Lota Alto como el de Lota Bajo, ostentaban adornos especiales, sobre todo los "nacimientos".

Pascua de Navidad

El 25 de Diciembre, día en que recuerda la Iglesia el nacimiento del Salvador, se verificó la repartición de juguetes a los penecas de los operarios del Establecimiento.

Miles de niños se acercaron al árbol de Pascua, recinto donde se efectuó el reparto atendido por parte del personal del Departamento del Bienestar, Oficina Central y Oficina de Población.

Seis mil juguetes de diversos tipos fueron obsequiados por la Compañía en ese día en medio de la algarabía de la multitud de niñitos y niñitas.

Obsequios a los lactantes de la Gota de Leche "Isidora Cousiño" y a los enfermos del Hospital

Dos árboles de Pascua se erigieron en estos sectores: uno en la Gota de Leche y el otro en el Hospital.

Ambos árboles estaban adornados de numerosos juguetes y paquetitos de utilidad para los lactantes de la Gota y enfermos del Hospital.

A las 11 de la mañana se procedió al reparto a los lactantes de la Gota de Leche, que en número de 150 personas con sus guaguas habian acudido a este acto, todas éstas inscritas en la institución.

Damos en seguida los nombres de las guaguas que obtuvieron obsequios especiales, consistentes en cunas con su equipo completo y ajuares, además los juguetitos y otras especies que se regalaron a los demás lactantes.

Por mejor asistencia a la Gota de Leche y cuidado prodigado por la madre de acuerdo con las prescripciones de los médicos del Establecimiento que atienden esta seccion. Premiados: Tito Cifuentes, una cuna con su equipo completo; Domitila Ayala, igual obsequio; Victor Jara, una cuna con equipo completo; Elena Cárcamo, cuna con equipo completo; Gumercindo Troncoso, cuna con equipo completo; Rafael Pastor, un ajuar; Valentín Soto, un ajuar; José 2.º Valdebenito, un ajuar; Emilia Araneda, un ajuar; Juana Arredondo, un ajuar; Daniela del C. Arravena, un ajuar; Alfonso Fernández.

En el Teatro de Lota Bajo se efectuó una función de beneficio a favor de la Sociedad Ex Fundición de Cobre, pasándose la notable película de gran fondo social titulada "La gran avenida".

En vista del gran éxito de nuestra jigantesca realización, seguiremos vendiendo a menos del costo todo el mes de Enero.
LA CHILENA

En el Mercado de Lota Alto se efectuó un gran baile popular, concurriendo una gran cantidad de familias obreras que aprovecharon la música bailable que ejecutó con la corrección de siempre la banda del Establecimiento que amenizó esta reunión social. El local del Mercado presentaba un soberbio golpe de vista con el gran árbol de Pascua primorosamente adornado, ubicado en el centro del amplio recinto e iluminado con ampolletas de colores, dándole un aspecto fantástico.

Unicos agentes para Lota de los corsés y fajas marca «Nirvana» las mejores de Chile. Llegaron los últimos modelos, **La Chilena.**

En el Centro Femenino "Patria y Hogar" se llevó a cabo también un gran baile social que tuvo bastante público, haciéndose estrecho el local para contener a tantas personas.

Las fiestas tradicionales de la Iglesia tuvieron también como otros años una enorme concurrencia, que oyó con gran fervor religioso la misa del gallo.

Llegó nuevo surtido en los afamados sombreros. Lord, Nelson y Real Castor, marcas mundiales. Estas marcas sólo las vende
LA CHILENA

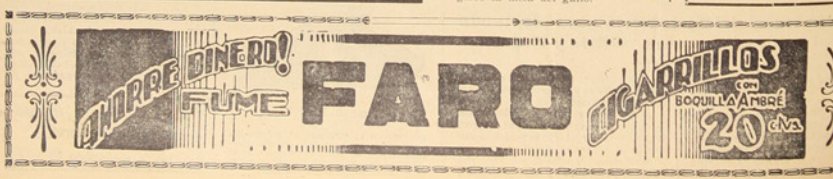

Los Helades de La Jerezana
son los mejores
Caupolicán 517

prenda de vestir; Enrique San Martín, prenda de vestir; Alicia Alarcón, prenda de vestir. A cada una de estas guaguas premiadas en forma especial, se les obsequió además con hermosos juguetitos.

En el Hospital se obsequió a los enfermos con regalos de utilidad

Señoras! Acabamos de recibir el nuevo surtido de calzado marca «Bilbao», la plantilla más fina que se fabrica en Chile, únicos agentes: LA CHILENA.

personal, premios que recibieron muy agradecidos.

La banda de músicos del Establecimiento amenizó estos actos.

La Pascua en la Iglesia de Lota Alto

El 24 en la tarde se procedió a repartir a los niñitos del catecismo de la Iglesia de Lota Alto, a los mejores asistentes, una gran cantidad de juguetitos, entre otros: muñequitas, pitos, cascabeles, monos, payasos de madera, etc., etc.

El Rvdo. Padre Pedro Pinto, ayudado por señoras y señoritas de Lota Alto, procedió a repartir al gran número de niñitos los obsequios de Pascua.

El número de agraciados fué el siguiente: Niñitas 250, niñitos 200.

La brillante demostración efectuada el 21 de Diciembre por el Cuerpo de Bomberos «Matías Cousiño» de Lota.

El 21 de Diciembre el Cuerpo de Bomberos de la localidad presentó al público de Lota el ejercicio anual con que acostumbra poner fin a las actividades del año.

De brillante puede calificarse la demostración de competencia hecha gran la institución bomberil, pues todas las compañías rivalizaron entusiastamente por superarse en las diversas pruebas, demostrando así el intenso amor propio que mantienen por la institución.

Además de las pruebas de demostración, se efectuó la repartición de premios, único estímulo que reciben estos idealistas defensores de la propiedad ajena.

Siguen las grandes baraturas! Por cada compra superior a diez pesos, La Chilena obsequiará un hermoso calendario - - - - -

El público, que comprende altamente el importante papel que desempeñan tan abnegadamente los bomberos, concurrió a la cancha N.º 2 del Estadio de la Compañía Minera e Industrial de Chile en gran número, correspondiendo con cariñosos aplausos a las acciones de los jóvenes voluntarios.

Las autoridades

En la tribuna oficial, adornadas con gallardetes y banderas nacionales, presentaba un hermoso golpe de vista. En ella tomaron colocación las autoridades y altos jefes del Establecimiento.

Anotamos a las siguientes personas: Gobernador del Departamento don Enrique Humeres A., Subprefecto de Coronel mayor señor Tomás Dagnino, Comisario teniente señor Luis Navarro Barahona, Administrador del Establecimiento de Lota señor J. Isidro

No pierda tiempo, la tienda La Chilena cuenta con la mejor sastrería de Lota. Casimires de alta calidad, corte elegante y precios módicos - - - - - - - - -

Wilson y familia, Jefe del Departamento del Bienestar señor Octavio Astorquiza y familia, Alcalde de la comuna señor Nicanor Astorga, Administrador de la Caja Nacional de Ahorros señor Benjamín Arrau, representantes del Cuerpo de Bomberos del vecino puerto de Coronel y el directorio del Cuerpo de Bomberos.

Se inicia el desfile

Momentos más tarde hacía su entrada a la cancha el Cuerpo de Bomberos encabezado por la banda de músicos municipal.

Minutos después se iniciaba el desfile, pasando a ocupar la cabeza de la columna la banda de músicos del Establecimiento que a los compases marciales de la marcha militar "63 de línea" pasó a situarse frente a la tribuna oficial, mientras las compañías del Cuerpo de Bomberos con todo su material pasaban en correcta formación ante el público que se había congregado para presenciarlos.

Las tres compañías, con el abanderado, voluntario señor Leonidas Cuadra, escolta y la oficialidad, pasaron formados por escuadra con toda marcialidad, mientras el público tributaba sus entusiastas aplausos a los bizarros voluntarios del Cuerpo de Bomberos "Matías Cousiño" de Lota.

Desarrollo de los ejercicios

Al mando del teniente 1.º señor Abelardo Briones se dió principio a la competencia de escala entre los grupos A y B.

Empezó uno de los grupos luciendo una seguridad perfecta en los movimientos. Todos los voluntarios se expiden con rapidez, tratando de asegurar el triunfo para obtener opción al trofeo donado por el capitán del Cuerpo señor Juan Perfetti.

El segundo grupo le siguió a continuación tratando de superar al grupo contrario, ejecutando los movimientos en el menor tiempo posible. Con gran destreza arman verticales y atraviesan una casa construida especialmente en medio de la cancha y cuyo techo tiene un declive por demás pronunciado. Salvados los obstáculos por ambos grupos, los cronometradores anuncian el espléndido triunfo del grupo B, comandado por el sargento Bernardo Salgado y compuesto por los voluntarios Enrique Alveal, Armando Pinto, Alejandro Sierra, Pedro Vega, Eduardo Avilez, Domingo Aguilar, Herminio Fritz, Oscar Lorca, Alfredo Navarrete, Narciso Oportus, Manuel Fuentes y Nicodemus Peñaloza, que emplearon 2'54" 3/5 contra 4'21" 1/5 que empleó el grupo A.

Siempre bajo el mando del teniente 1.º señor Briones de la Sección de Escala, se presentó un numeroso grupo de voluntarios a ejecutar ejercicios de escalas volantes, cuyos movimientos los hicieron con bastante rapidez y seguridad, demostrando al público en forma fehaciente la disciplina y preparación de los voluntarios en esta clase de ejercicios.

Llamó especialmente la atención los ejercicios libres, sobresaliendo el voluntario señor Enrique Alveal,

Los Helades de La Jerezana
son los mejores
Caupolicán 517

quien se conquistó una espontánea salva de aplausos de parte de la enorme concurrencia.

Desarrollo de la competencia de la Compañía

Mientras la banda de músicos

Desde hoy ofrece La Chilena una gran liquidación en calzado para señoras, caballeros y niños. No pierda esta gran ocasión.

del Establecimiento y la municipal ejecutaban hermosas piezas musicales, doce voluntarios de la Sección Agua se presentaron a dirimir supremacías en la competencia por el trofeo "Victor Espil".

Con la rapidez característica, los jóvenes voluntarios dieron comienzo a los ejercicios extendiendo tiras de mangueras, conectán-

Nadie tiene nuestros precios: lienzos desde $ 0.60, percalas desde $ 0.60, tocuyos finos desde $ 0.80, lanas desde $ 5, paños desde $ 6, y miles de artículos más sigue botando LA CHILENA

dolas y dando agua para apuntar a un blanco denominado N.º 1.

A una segunda orden ejecutaron otros movimientos, conectando nuevas tiras y apuntando a los blancos, distinguiéndose en descubrir éstos el excelente pitonero voluntario señor Fernando Fuentes.



En la Gota de Leche "Isidora Cousiño" el día de Pascua.

Distribución de premios a los niños mejor atendidos por sus madres y de mejor asistencia a la Gota.

Fumé Reina Victoria
La Gran Marca Chilena

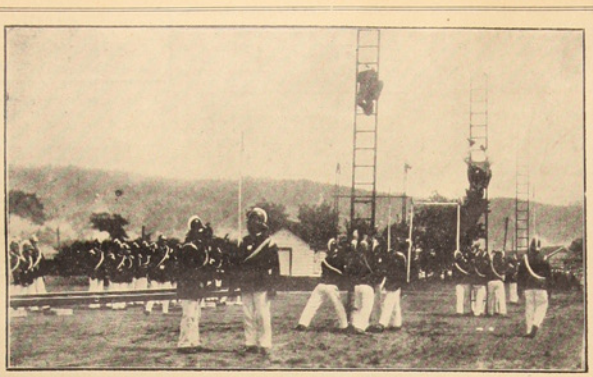

La Sección Escalas, haciendo diversas evoluciones durante el ejercicio general del Cuerpo de Bomberos de la localidad.

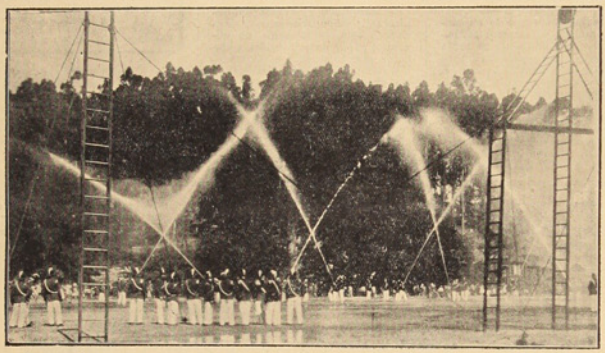

Durante el ejercicio general del Cuerpo de Bomberos de Lota, efectuado el 21 de Diciembre último.

Llamó mucho la atención también los voluntarios que en el simulacro de incendio hecho en la casa construída ad-hoc en medio de la cancha del estadio, pasaron repetidas veces por medio del fuego protegidos por un uniforme incombustible.

En la competencia de agua triunfó el equipo A de la primera compañía, al mando del sargento 1.º señor Carlos Sanhueza y formado por los siguientes voluntarios señores Jorge Barra, Ambrosio Martínez, Wolfango Melgoza, Fernando Fuentes, Dionisio Avila, Armando Fuentes, Carlos Pantoja, Arcadio Fernández, Jacinto Gajardo, Balmaceda Saavedra, Francisco Iturra y Heriberto Salinas.

En consecuencia, este grupo obtuvo las palmas de triunfo adjudicándose en buena lid el hermoso trofeo donado por el señor Victor Espil. El tiempo empleado por el equipo triunfador fué de 2'36" 1/5.

Ejecutados todos estos ejercicios que fueron muy aplaudidos por la concurrencia, se hizo el desarme general, retirándose el público sumamente complacido por la espléndida demostración bomberil.

A continuación se formó nuevamente el Cuerpo de Bomberos para dirigirse al Cuartel. La primera compañía era encabezada por la banda municipal, la segunda compañía la acompañaba la banda de músicos del Establecimiento de Lota.

Al llegar al Cuartel, los voluntarios a una voz de mando del capitán del Cuerpo, señor Juan Perfetti, formaron columnas de honor para proceder a pasar el estandarte mientras la banda ejecutaba la Canción de Yungay.

A continuación se ofreció en los amplios salones del Cuartel un lunch, siendo invitados las autoridades y representante del periódico LA OPINION.

En esta reunión íntima del Cuerpo de Bomberos habló en nombre del Gobernador Departamental, el señor Alcalde don Nicanor Astorga, quien expuso la óptima impresión que se había llevado el primer mandatario del Departamento don Enrique Humeres A.

Entre otras personas hablaron el teniente comisario de Carabineros señor Luis Navarro Barahona, quien manifestó su complacencia por el espíritu disciplinario demostrado por la institución en los ejercicios recién efectuados en el Estadio. Hicieron uso de la palabra miembros de la oficialidad del Cuerpo de Bomberos, quienes abundaron en consejos dirigidos a los esforzados voluntarios, para continuar con el entusiasmo y la disciplina con que siempre se habían distinguido durante el período de instrucción.

A nosotros no nos cabe otra cosa que felicitar al muy digno directorio del Cuerpo de Bomberos "Matías Cousiño" y voluntarios en general, por la brillante demostración, la cual habla claro del grado de preparación y eficiencia obtenida en el transcurso del año, motivo más que suficiente para que el pueblo de Lota pueda descansar tranquilo.

Damos a continuación la nómina de los voluntarios acreedores a premios, por los años de servicios prestados a la institución:

Diplomas por un año de servicio

Servando Sánchez, Pedro Barros, Arcadio Fernández, Pedro Casanueva, Armando Fuentes, Francisco Torres, Juan de D. Mesa, Manuel C. Fuentes y Alberto Vega.

Premios por cinco años de servicio

1.er premio.—Candelario 2.º Peña, un galón; Wolfango Melgoza, un galón; Alejandro Sierra, un galón.

Premios por ocho años de servicio

2.º premio.—Antonio Astorga, un galón; Ambrosio Martínez, un galón; Samuel Novoa, un galón; José A. Hernández, un galón.

Premio por doce años de servicio

3.er premio.—Leoncio Garrido, un galón y una estrella.

Premios por 18 años de servicio

5.º premio.—J. Isidro Wilson, un broche de oro; Juan Perfetti, un broche de oro.

Premios por 21 años de servicio

6.º premio.—Hipólito Carrasco, un broche de oro; Juan C. Correa, un broche de oro.

Los Helados de La Jerezana
son los mejores
Caupolicán 517

"PAQUETERIA SABAT"
Tiene la complacencia de ofrecer al público un gran surtido de novedades en Paquetería en general.
Especialidad en Ropa Blanca y Depósito de Ajuares.

CIGARRILLOS
43
HABANOS
40-60-80 cts.
SU PALADAR Y AROMA NO PERMITEN SE CONFUNDAN CON OTRAS MARCAS EXTRANJERAS
COMPAÑIA CHILENA DE TABACOS

DEPORTES

Las actividades de los diferentes deportes estuvieron representadas durante el año 1930.—Fútbol, box, atletismo, basketball, boga, ping pong, rayuela y otros ejercicios al aire libre se practicaron durante el año recién pasado.

Hemos llegado al término del año deportivo. Y nos sorprende el año 1931 en plena labor, pues los diferentes deportes no han terminado sus temporadas, continuándose su desarrollo durante el año que empieza.

Especialmente en el fútbol, el deporte popular que atrae al mayor número de espectadores a los fields, se ha visto atraido por los buenos encuentros que se han realizado casi al finalizarse este período.

La temporada de fútbol empezóse este año y los clubes han debido actuar en esta época que ya empieza a ser de por sí calurosa.

Comentando los deportes en general, vemos que la labor ha sido floja en comparación a las de años anteriores.

Pocos partidos entrecruzados se han visto efectuarse en nuestras canchas relacionados con la selección local que es el poderío más absoluto de las fuerzas deportivas con que se cuenta en cada pueblo.

Sólo los clubes han procurado, haciendo un esfuerzo, presentar sus cuadros para luchar con fuerzas deportivas de las localidades vecinas.

Las otras ramas del deporte han sido también escasas en actividades; el box no ha tenido presentaciones muy interesantes en nuestro pueblo.

HAGA SU PROPIA FOTOGRAFÍA

LE PRESTAMOS UNA MÁQUINA KODAK SIN NINGUN COMPROMISO.

HAGA USTED LA PRUEBA POR PRIMERA VEZ Y VERÁ QUE SUS RESULTADOS SERAN EXPLENDIDOS.

CASA SILVA

DISTRIBUIDORA DE LA KODAK CH.LENA

La selección nacional hecha en Santiago no rindió los frutos que de ella se esperaba y así fué como fracasó el intento de selección santiaguina, levantóse a efecto solamente con la representación de algunas Asociaciones Departamentales del país, uno que otros matches en que salieron los campeones chilenos con los títulos correspondientes.

Nuestro país no concurrió al campeonato sudamericano de Montevideo. A última hora nuestros amigos uruguayos suspendieron el campeonato continental y las cosas quedaron como antes.

El atletismo, rama deportiva que cuenta con un sólo club en la localidad, realizó uno que otro torneo de carácter interno y un entrecruzados a Talcahuano en el cual los porteños se impusieron por sus mayores conocimientos en este deporte. Tomaron parte también en un torneo en Concepción con buena aceptación por parte de los fondistas y medio fondistas.

Y otros deportes como el basketball, boga, ping pong y rayuela se impusieron entre los aficionados locales, encontrando buen ambiente, especialmente el ping pong y más tarde el juego de la rayuela que ha contado con buenos adeptos y mejores jugadores.

Se ruega a las sociedades mutuales y deportivas, enviar su correspondencia los 10 y 25 de cada mes.

Después de esta fecha los trabajos quedan para la edición siguiente.

La misma advertencia para las personas que envian datos para la vida social, inserción de erogaciones, etc.—**LA DIRECCION.**

La labor deportiva de Lota podría explicarse tomando ligeros apuntes de las actividades desarrolladas desde el principio de año hasta ahora, señalando aquellas buenas presentaciones de nuestras actividades.

La Liga de Fútbol ha encaminado los pasos para presentar a la afición deportiva encuentros dignos en emoción. Y especialmente han contribuido a ello tres clubes de la localidad que cuentan con los mejores elementos en el deporte del balompié. Consignamos las actividades como sigue:

Fútbol local y actividades de los clubes

Un partido entrecruzados y que correspondió a la temporada de 1929, fué el encuentro entre Lota y Talcahuano, selecciones de ambos pueblos que actuaron como buenos exponentes del fútbol zonal.

La selección del vecino puerto se impuso sobre los lotinos, pues éstos se presentaron en desigualdad de condiciones de entrenamiento y con inferior calidad de futbolísticos ante los porteños.

En Coronel realizóse más tarde un partido entre las selecciones de Coronel y Schwager representándose el valor efectivo de los elementos de estos lados como demostración de fútbol para que el enviado de la Federación de Fútbol pudiera conocer el fútbol de la zona carbonífera.

Actuaron hombres de Coronel, Schwager y Lota, mas el partido no respondió a las finalidades que se perseguian por cuanto el cuadro no fué bien practicado, siendo difícil en tan corto tiempo que sus hombres se conocieran a fondo.

Un conjunto formado más tarde por los equipos del Luis y Matías Cousiño enfrentó al poderoso cuadro del Carabineros de Coronel, conceptuado en esa fecha como uno de los mejores equipos del vecino puerto.

Figuraron en el cuadro coronelino destacados elementos de aquella zona y los lotinos se impusieron por cuenta elevada después de un buen partido.

En los días de Semana Santa realizóse el acostumbrado partido de semileagues.

Tomaron parte en estos partidos todos los clubes locales, incluyéndose en ellos los cuadros de la división intermedia del Unión Deportivo, Nacional y equipos B de algunos clubes de primera división.

Los cuadros de intermedia se comportaron valientemente en el field y demostraron poseer condiciones especiales para hacer peligrar la situación de los cuadros superiores.

Nacional y Unión Deportivo

Fueron los clubes que contribuyeron en forma más espléndida a hacerse más brillante la jornada de semileagues efectuados en esa fecha.

Jugaron demostrando condiciones de buenos pláyers y lograron llegar a disputar los primeros puestos a los clubes de divisiones superiores.

Los encuentros tuvieron alternativas brillantes; los clubes demostraron contar con buenos exponentes, sirviendo al mismo tiempo este torneo para conocer valores efectivos de los equipos.

Pudo verse en la iniciación de estos partidos que los encuentros de la temporada oficial tendrían mucho interés.

Cuadros como el Rodríguez, Carlos Cousiño, Luis, Matías, etc., disputaron palmo a palmo las jornadas de aquellos días y el público concurrió en gran número a presenciar los partidos, estimulando con su presencia los encuentros semileagues.

Lograron clasificarse vencedores los siguientes equipos:

Deportivo Manuel Rodríguez en el puesto de honor quedó clasificado en aquellas memorables tardes del deporte.

El segundo puesto correspondió al cuadro B del Matías Cousiño que hizo y puso todo su empuje en favor de sus colores, dirimiendo supremacías frente al cuadro de los guerrilleros.

El tercer puesto quedó para el 21 de Mayo de Coronel, equipo que se hizo presente en estas justas y conquistó el tercer puesto aún cuando podía haber llegado al primer lugar por su buen juego demostrado en estos partidos.

La competencia terminóse dentro del mejor ambiente y los clubes agradecieron los esfuerzos de nuestra Liga de Fútbol al procurar la realización de estos partidos en la fecha a que nos referimos.

Continuaron los equipos de primera división, terminando la competencia del año 1929 y solamente a fines del mes de Octubre ésta logró quedar terminada.

Durante los días de Septiembre, fiestas patrias, la Compañía Minera, propulsora de los deportes en la localidad, donó hermosos premios, junto con la Honorable Junta de Vecinos.

Procuróse con este temperamento atraer a toda la falanje de aficionados hasta nuestro campo de juegos, brindándosele buenos partidos en conmemoración de nuestro aniversario patrio.

Los clubes actuaron con todo entusiasmo y los partidos fueron reñidos en grado sumo.

La competencia duró algunos Domingos y el público permaneció deseoso viendo los partidos y esperando la clasificación de sus cuadros.

Matías Cousiño vencedor

El cuadro de los verdes clasificóse vencedor de estos partidos conquistando los mejores premios de esta competencia y grabando una vez el buen nombre de buenos jugadores y entusiastas aficionados del deporte más popular.

Carlos Cousiño obtuvo el segundo lugar, disputándole los honores al equipo del Matías y siendo como siempre los rivales deportivos obligados del cuadro de los verdes.

Fué un partido que mantuvo pendiente a toda la afición local y sólo después de reñida lucha pudo el Matías vencer al cuadro carlista.

Deportivo Manuel Rodríguez hubo de luchar tenazmente y llevó todo el peso de los partidos, pues hubo de eliminar a cuadros de poder como el Luis Cousiño conceptuado como bueno por la limpieza en sus jugadas y el persistente ataque que pone su línea delantera encabezada por Leal.

Un entreciudades final

Los buenos jugadores del Audax Italiano de Santiago fueron huéspedes de Lota durante los días de fiestas patrias.

Nuestro activo presidente de la Liga de Fútbol encaminó sus pasos para conseguir de la delegación de los italianos una jira a Lota.

El cuadro de Giudici alcanzó hasta estos lares y enfrentóse al equipo seleccionado de la Liga de Lota.

Fué un partido memorable, tanto por las buenas jugadas que nos presentaron los italianos como el

Los mejores cigarrillos de tabaco Virginia

"JOCKEY CLUB"

60 ctvs. PARA LOS QUE SABEN FUMAR 60 ctvs.

SERVICIO METEOROLÓGICO DE LOTA ALTO

Observaciones registradas hasta el 22 de Diciembre de 1930 y su comparación con el año anterior en igual lapso de tiempo.

TERMOMETRIA

Temperatura	A la sombra		Cielo descubierto
	1929	1930	1930
Máxima del año	30°	28°	41°
Mínima del año	4°	2°	-1°

HIGROMETRIA

Humedad del aire	1929	1930
Máxima del año	100	100
Mínima del año	29	39

BAROMETRIA

Presión atmosférica	1929	1930
Máxima del año	769	770
Mínima del año	748	746

PLUVIOMETRIA

Milímetros de agua caida	1929	1930
Total hasta la fecha	981.7	1,396.8
Total en el año	990.6	1,396.8

AGUA CAIDA EN 1929 Y EN LO QUE VA CORRIDO DEL PRESENTE AÑO

	1929		1930	
Enero	78.6	milímetros	0.0	milímetros
Febrero	3.7	„	17.9	„
Marzo	5.1	„	21.6	„
Abril	26.3	„	218.1	„
Mayo	178.0	„	116.5	„
Junio	197.5	„	287.9	„
Julio	65.5	„	396.1	„
Agosto	206.6	„	150.1	„
Septiembre	113.5	„	64.0	„
Octubre	30.4	„	88.7	„
Noviembre	9.1	„	36.5	„
Diciembre	76.3	„	59.4	„
TOTAL	990.6	„	1,396.8	„

Hora de la plea y bajamar en el puerto de Lota, desde el 1.o al 15 de Enero de 1931.

Arreglada a la Hora Oficial

Fecha	PLEAMAR	BAJAMAR	PLEAMAR	BAJAMAR
1	8.40 A. M.	9.15 P. M.	2.53 A. M.	3.21 P. M.
2	9.39 „	10.17 „	3.52 „	4.20 „
3	10.42 „	11.09 „	4.55 „	5.23 „
4	11.10 „	11.40 „	5.23 „	5.54 „
5	11.50 „	0.18 A. M.	6.03 „	6.31 „
6	0.48 P. M.	1.15 „	7.01 „	7.29 „
7	1.47 „	2.16 „	8.00 „	8.28 „
8	2.41 „	3.10 „	8.54 „	9.22 „
9	3.37 „	4.05 „	9.50 „	10.18 „
10	4.19 „	4.47 „	10.32 „	11.00 „
11	5.06 „	5.34 „	11.21 „	11.49 „
12	5.54 „	6.22 „	0.07 P. M.	0.55 A. M.
13	6.43 „	7.11 „	0.56 „	1.24 „
14	7.35 „	8.03 „	1.48 „	2.16 „
15	8.29 „	8.57 „	2.42 „	3.10 „

poderío que demostraron los lotinos, agigantándose ante rivales de poder como lo son los de este cuadro de Santiago.

El Box aficionado en Lota durante el año

Las actividades del deporte boxeril no han sido en gran escala. Se han visto realizarse algunos encuentros en que han tomado parte aficionados del Nacional B. C., Tani y Quintín Romero con instituciones de otros pueblos.

Los matches realizados han sido relativamente buenos.

Los primeros en organizar encuentros boxeriles en el año fueron los dirigentes de Tani Aguilar.

Tomaron parte elementos de los diversos clubes locales. En la velada inicial hicieron la pelea de fondo Gutiérrez y Montero del Roberto Ovalle de Penco.

Cristiansen, elemento del Tani, se calificó esa noche con un formidable K. O. sobre su contendor, recordando con ello aquellas buenas peleas que nos brindara "Firpo" en sus comienzos en este pueblo cuando actuaba frente a Melgoza.

El Quintín Romero presentó también una velada con el Unión Marítima de Schwager. En la de fondo actuó Gutiérrez que venció por puntos a Alveal, y Salgado del mismo centro que derrotó a Larrain.

Vino más tarde la sensacional pelea de Melgoza con Chaguán.

Un público numeroso concurrió a Concepción a presenciar aquel formidable match.

Actuaron también Peña, Salgado, Laurié, Vidal, Ulloa y otros que no recordamos.

Y por fin la Asociación de Box de Lota, organizada por elementos deseosos de trabajar, ultima los preparativos para la organización de un campeonato boxeril entre todos los elementos con que se cuenta en Lota.

El campeonato ha sido dividido en dos categorías y con esto será brillante la jornada boxeril que nos presentará nuestra Asociación de Box.

Ciclismo

Los pedaleros han estado un poco flojitos este año. Solamente han presentado un programa ciclista en nuestra cancha.

Entre los corredores pueden mencionarse al aficionado Fuentes que conquistó ya una vez uno de los mejores puestos en una impresionante carrera.

El esfuerzo de dos muchachos lotinos que hicieran hace poco el raid Lota-Chillán y Chillan-Lota en un tiempo record, nos merece especial interés.

Nos referimos a los pedaleros Fica y Andrade.

Atletismo

Los atletas lotinos han estado en preparación y han debido actuar siempre con equipos de fuera de esta localidad, pues Lota no cuenta más que con un club que es el Manuel Plaza y que nos ofrece siempre buenos torneos.

Se han hecho presente en un torneo entreciudades con Talcahuano en el cual fueron vencidos por el mayor número y calidad de los componentes del Naval.

En Concepción tomaron parte algunos corredores fondistas, los que tuvieron buena colocación frente a destacados elementos del Rangers.

Boga, ping pong, basketball y rayuela

Estos deportes nuevos en la localidad se han estado practicando; la boga entre buenos aficionados lotinos, dió margen a una competencia en el año, en la cual logró clasificarse vencedor el guigue capitaneado por el deportista Manuel Suánez en muy buen estilo.

Ping pong es el deporte que atrae a numerosos muchachos a los salones de los clubes en los cuales existen los elementos para su práctica.

Se ven concurridísimos los salones y hay que mencionar el torneo que organizó el club Manuel Rodríguez en Lota.

Basketball, tiene todavía pocos adeptos, pero los que hacen propaganda eficaz para que se practique con mayor interés.

La rayuela ha dado ocasión para hacer torneos tales como el organizado por el Deportivo Acevedo, al cual concurrieron buenos jugadores.

El torneo tuvo fases de alto interés.

PIDA USTED
EL FAMOSO
LIENZO
MAPOCHO
Por su precio y calidad no tiene
COMPETIDOR

Almacén "Santa Filomena"
Calle Cousiño esquina Sotomayor
DE
J. ABRAHAM RIFFO

Desea un FELIZ AÑO NUEVO a su numerosa clientela y le ofrece al mismo tiempo Abarrotes en general, Frutos del país, Cristalería, Vinos tinto y blanco, Pinot, Cabernet, Especial y corriente, a precios de gran conveniencia.

Si Ud. es realmente económico debe visitar siempre el
ALMACEN "SANTA FILOMENA"

ALMACEN "SAN CARLOS"
COUSIÑO ESQUINA CONDELL
Saluda a su distinguida clientela con motivo del Nuevo Año que empieza y le desea toda clase de felicidades.
Conservas — Frutos del País — Cristalería
Provisiones para familia
PESO EXACTO Y PRECIOS MODICOS
CARLOS CORE

CHANCHERIA "LA ARAUCANA"
DE
LEONCIO LEAL
Ofrece constantemente fiambres sartidos, carne fresca, manteca de primera calidad.
Especialidad en jamones, berlinesas, chorizos, prietas, quesos de diferentes tipos, mortadelas, morcillas, etc., etc.
Unica chancheria moderna en Lota — Higiene absoluta — Proveedora de casas particulares, boteles y clubes. — Precios módicos — Pruebe y se convencerá.

Periódico ilustrado con informaciones — y fotografías de — LOTA, CORONEL, CURANILAHUE y PLEGARIAS.

LA OPINION

Publicación DE LA Compañía Minera e Industrial de Chile

Año VII — Lota Alto, 15 de Enero de 1931. — Núm. 203

El abaratamiento de las frutas y legumbres

Los consumidores de Lota Alto pueden obtener de primera mano en el Mercado N.° 3 (Corralón, al lado del camino carretero a Lota Bajo) los diversos productos de los campos, que diariamente traen los pequeños agricultores de Santa Juana, Patagual, Santo Domingo, Quilacoya, etc.

Éstos campesinos llegan con sus carretas y caballos cargados de frutas y verduras todas las tardes, y aún hasta muy avanzada la noche.

Alojan en el Corralón del Mercado N.° 3, donde tienen cocina y camarotes para ellos y buenos corrales para sus animales. Al día siguiente, se reparten temprano por las diversas calles ofreciendo sus productos.

El consumidor que quiera comprar artículos frescos, de buena clase, sin el recargo de los intermediarios, puede ir a negociar directamente con los campesinos en *la mañana muy temprano*, antes que se retiren del Corralón. La mejor hora es entre 5 a 7 de la mañana o antes de las 8 en todo caso

En los últimos días han alojado en el Mercado N.° 3 un promedio de veinte carretas diarias, provistas de arvejas, manzanas, ciruelas, guindas, porotos verdes, trigo nuevo, huevos, etc.

Recomendamos no sólo a las dueñas de casa, sino también a los pequeños comerciantes, que concurran a este Mercado, porque poniéndose en comunicación directa con los campesinos lograrán estimular la afluencia de éstos a Lota, con beneficio para la calidad y la baratura de las subsistencias.—B.

Premios a los colaboradores de "La Opinión"

LA OPINION invita a sus lectores a colaborar en el periódico en las siguientes condiciones:

1.°—El artículo debe tener 200 palabras aproximadamente.

2.°—Por ahora sólo se aceptarán artículos sobre los dos temas siguientes:

a) Precauciones que deben adoptar los trabajadores para no sufrir accidentes en las minas o talleres; y

b) Consejos o indicaciones útiles a las familias sobre arreglo de sus casas, higiene, economía doméstica, cuidado de sus niños, etc., a fin de mejorar las condiciones de vida y evitar enfermedades.

3.°—Se premiarán los tres mejores artículos que se reciban en cada quincena, como sigue: Un primer premio de $ 10.—, un segundo de $ 5.— y un tercero de $ 3.—

4.°—Los artículos pueden remitirse en cualquier día del mes y serán dirigidos al **Director de LA OPINION, Lota Alto.**

SEGURIDAD ANTE TODO

Responsabilidad del Disparador

Ha habido necesidad de que ocurran serios accidentes en algunos sectores para que los disparadores mineros tomaran a pecho la enorme responsabilidad de su ocupación, que dicho sea de verdad, es una de las funciones que se desempeñan en las minas que guardan en sí mayor responsabilidad que cualquiera otra.

Ocasiones para desgracias en realidad no faltan. Por lo tanto el disparador debe tomar grandes precauciones en su trabajo, ciñéndose a las instrucciones de los señores mayordomos, que son los encargados directos de hacer cumplir los reglamentos dispuestos por la administración o jefes superiores.

Examinar el alambrado, ver que ningún imprudente esté en la zona de fuego y gritar fuerte, que todos oigan la voz de alerta que debe lanzar como consigna sagrada el disparador, son deberes de un operario bajo cuya responsabilidad se efectúa este trabajo por demás peligroso.

Por lo tanto, el disparador no deberá ser nunca un individuo atolondrado, pues siempre debe tener en cuenta la **seguridad ante todo**.

En un próximo artículo me voy a permitir dar a conocer cómo miran los norteamericanos en sus establecimientos mineros o fabriles este axioma de la seguridad ante todo.—ROSENDO CARTES, operario del Pique Grande.



En esta sección, las dueñas de casa encontrarán siempre algo que les será útil.

Deberes primordiales

Una dueña de casa, para que cumpla verdaderamente con sus deberes, debe saber: que el aseo y el orden, la buena preparación de las comidas y la confección y compostura de las ropas, constituyen la perfecta dueña de casa.

PARA BEBER EN LOS DIAS DE CALOR

Una mujer amante de su hogar, debe estar alerta a las necesidades de su familia y proporcionar tanto a su marido, como a sus hijos, todo aquello que les sea agradable dentro de sus medios.

Así, si alguno de ellos es muy sediento, prepararle una bebida sana y que sea de su gusto, y con esto se evitará que acudan a la cantina en busca de líquidos malsanos que los llevan a la más espantosa decadencia.

Las frutas frescas y cocidas de gran valor nutritivo no deben faltar a diario.—Es tan fácil hervir unos palos de canela y ponerle un poco de azúcar y jugo de limón o naranja. También hacer infusiones de hierbas olorosas y agradables que se toman frías, y que son a la vez medicinales. Y aun más en época de abundancia de frutas, lavando bien las cáscaras de manzanas, duraznos, peras y membrillos, cociéndolas en bastante agua con azúcar, se obtiene una excelente bebida por demás económica y de sabor exquisito

Damos a continuación algunas recetas de estas bebidas.

Cericette.—Tomar un kilo de guindas y machacarlas con hueso y todo, pasar por tamiz agregando, más o menos tanta agua como jugo, agregarle un vasito de vino blanco y azúcar flor.

Grog de menta.—Poner en un jarro, hielo molido y cogollos de menta fresca, un poco de azúcar flor, unas torrejas de limón, y poner el agua que se quiera.

Primaveral.—Cocer guindas, duraznos, damascos, manzanas y peras, con bastante agua, ponerle azúcar al paladar y unos palitos de canela. Estando todo cocido se cuela, y una vez frío se sirve con hielo picado.

El té y el café fríos, con azúcar y torrejas de limón, son también excelentes para la sed, en los días de calor.

COCINA

FRITOS DE CEBOLLAS

Se corta en rodajos un poco gruesas, cebollas grandes, se sancochan un poco, se escurren bien, se rebozan en huevos batidos con un poquito de harina y se frien que queden bien doraditas. Aparte se hace arroz que quede bien granead, se fríe un poco de cebolla bien menudita y se le agrega zanahorias ralladas, sal, pimienta molida, un poquito de verduras picadas o una hoja de laurel.

Esta fritura tiene que quedar bien jugosa, en caso nnecesario se le pone un poco de caldo o agua. Estando todo listo se sirve poniendo al centro de la fuente el arroz granead, se rodea con los fritos de cebollas y se le pone la salsa de zanahorias encima.

RICURA

Se pasan por tamiz, frutillas, duraznos frescos, manzanas y peras, agarte se bate a punto de nieve 3 o 4 claras, se le ponen 3 o 4 cucharadas de azúcar flor y se bate un poco más. Se mezcla con la fruta tamizada y se sirve en copas.

El tambor fantasma

En el siglo XV un tambor estaba al servicio de la casa de Airsle. Según las crónicas, el soldado ofendió al lord y éste lo hizo precipitar, junto con su instrumento, desde lo alto de una elevada torre.

En vano pidió gracia el desdichado, y al ver que sus súplicas no obtenían el perdón, amenazó al lord con que su presencia turbaría eternamente a toda la familia. Desde entonces, cuando un conde o una condesa va a morir, aparece de repente el tambor fantasma tocando llamada. El toque de este tambor lo oyen, no solamente los habitantes del dominio de Cortachy Castle, sino los de los alrededores del castillo.

En 1890, una invitada de Cortachy Castle, mientras se cambiaba el traje para la comida, oyó bajo la ventana de su cuarto el toque de un tambor. Esto le extrañó mucho, pues sabía que en el castillo no había ningún músico.

Cuando entró en el comedor dijo:

—¿Quién toca el tambor tan bien afuera? Mientras me vest a he oido tocar el tambor bajo mi ventana.

Al oír estas palabras, el conde de Airsle palideció y la condesa sintió tal horror que no pudo disimularlo. Todos los miembros de la familia de Airsle que estaban en la mesa no ocultaron su temor.

Una semana depués la condesa de Airsle exhalaba el postrer suspiro.

ECONOMATOS
DE LA
Compañía Minera e Industrial de Chile

Especialmente para la temporada de baño, tenemos:

Trajes de baño para hombres en distintos colores, trajes de baño para niños, calzoncillos de baño para niños.

Hemos recibido un completo y variado surtido en **casimires de verano** para trajes de caballeros.

Para trajes de señoras **ofrecemos lindos colores** y muy apropiados para la temporada veraniega **popelina de lana.**

Se ha recibido un surtido en: calzado de lujo para señoras, calzado para niñas; sandalias colores claros, con suela de goma, para niños; calzado para caballeros.

EL JEFE

Soc. IMP. Y LIT. "CONCEPCION" — Freire esq. Castellón — Casilla 57 C. — Concepción — 1931

CRONICA LOCAL

Con el entusiasmo característico de otros años fué esperado el advenimiento del año nuevo

A pesar de la crisis reinante, el pueblo de Lota celebró alborozadamente el advenimiento del año nuevo, dándose cita en las diferentes instituciones que organizaron grandes fiestas sociales y las cuales obtuvieron un franco éxito.

El 31 de Diciembre las calles de Lota Alto y Lota Bajo, daban el aspecto de un día de fiesta dado el intenso movimiento que se notó en el centro comercial, viéndose las tiendas y almacenes concurridísimos de público.

En la noche se intensificó más aún el tráfico, concentrándose el público en la Plaza de Armas donde la banda de músicos municipal ejecutó una retreta que duró hasta la media noche.

El movimiento en las calles permaneció hasta avanzadas horas de la madrugada. El gremio de choferes de la localidad organizó un servicio especial de pasajeros con tarifas corrientes, con el consiguiente aplauso del público.

En Lota Alto, las fiestas se iniciaron con el gran baile popular en el Mercado, donde se congregó un enorme público. El Mercado se encontraba profusamente iluminado. La banda de músicos del Establecimiento amenizó la reunión tocando un selecto número de piezas bailables, las que eran aprovechadas por cientos de parejas, que danzaron entusiastamente hasta la medianoche, para continuar después en los diversos centros que habían organizado, como hemos dicho más arriba, diversos festejos y bailes en honor del nuevo año.

Al dar las 24 horas, todo el mundo se entregó a manifestaciones de regocijos mientras los pitos de las locomotoras, sirenas de los vapores surtos en la bahía, claxon de los autos y autobuses, saludaban en forma estridente el advenimiento del año 1931.

En el Club de Tennis de Lota Alto, el año nuevo fué esperado con un gran baile social, que duró hasta altas horas de la madrugada. El recinto del Club en mención se encontraba primorosamente arreglado, presentando numerosos kioscos los cuales ostentaban una espléndida iluminación en colores.

Los salones del Club Luis A. Acevedo presentaban un soberbio aspecto con los artísticos adornos e iluminación a "giorno". Una gran concurrencia se dió cita también en esta institución, llevándose a cabo la fiesta dentro de la mayor distinción social. Buen bufett y mejor música hicieron las delicias de las personas asistentes.

Junto con las fiestas realizadas por el Club de Tennis y Club A. Acevedo, descolló también el baile social organizado por el activo directorio del Deportivo "Matías Cousiño", que obtuvo también un éxito por demás halagador.

Damos a continuación los nombres de las personas asistentes al baile del Club de Tennis Lota, señores: Gobernador del Departamento don Enrique Humeres y señora, Alcalde de Coronel doctor Moisés Aracena, Administrador de la Compañía Minera e Industrial de Chile don Jorge Demangel y señora, Jefe del Departamento del Bienestar don Octavio Astorquiza y señora, ingeniero don A. Courard y señora, Henry Jolley y señora, Juan Bulmann y señora, Tomás Malonne y señora, Enrique Bosshardt y señora, Carlos Brown y señora, doctor Aquiles Herrera y señora, doctor Alfonso Oyaneder, Julio Rivas, Sidney Raby y señora, Jorge Barra y señora, Juan Perfetti y señora, Carlos Duarte y señora, Juan Urbina y señora, Seferino Riestra y señora, Orlando Badilla y señora, Guillermo Hurtado y señora, Gumercindo Oyarce y señora, Luis Quintino y señora, Federico Raby y señora, teniente de carabineros señor Cárcamo, Carlos Dabancius, R. Gyrha, ingeniero Hugo Gardner, Juan Gray, Guillermo Gray, Daniel del Río, René Lalanne, Carlos Jacobsen, Juan Hernández, M. Quiroga, Manuel Suanes, Oscar Bosshardt, Carlos Hinricksen, Francisco Moya, Cirilo Neira, Víctor Villavicencio, Luis Muñoz, Vicente Muñoz, Alberto Díaz, Gabriel Barra, Raúl Duarte, Oscar Riofrío, José Romero, Enrique Laemmermann, Mr. Schwartz, Luis Concha, Francisco Miller, Rafael Gómez, Alejandro Velozo, Hipólito Carrasco, Celso Jiménez, Arturo Retamal, Manuel Fuentes y otros cuyos nombres se nos escapan.

Gran velada literaria musical organizada por señoritas de las sociedades católicas de la localidad, que se efectuará en el Teatro de la Compañía, el Viernes 30 del presente.

El Viernes 30 de Enero se llevará a efecto una gran velada literario musical, organizada por señoritas y jóvenes de las sociedades católicas de la localidad y que se efectuará en el Teatro de la Compañía Minera e Industrial de Chile, a las 21.30 horas.

El programa contiempla un nutrido número de variedades, piezas cortas que serán del agrado del público. Se presentará en escena la gran comedia de lujo, de ambiente cortesano, titulada "El guante y el abanico", en tres actos. Época siglo XV.

El argumento de esta pieza es el siguiente: Una princesa soberana, enamorada de uno de sus súbditos. Un guante y un abanico que juegan un principalísimo papel entre los jóvenes enamorados, pues gracias a estos útiles de uso personal pueden ellos comunicarse sin que nadie, en la fastuosa corte, sospechara sus manejos.

La augusta soberana impelida por los sentimientos naturales del amor, insinúa su pasión a su joven secretario, quien se ve en un callejón sin salida, pues ama a su vez a una dama de honor de la corte.

¿Por cuál se decidirá el caballero, por la hermosa soberana o por la dama de honor de la corte?

Como se ve, el argumento es bastante atrayente, lleno de intrigas, y dado el entusiasmo con que los mejores elementos artísticos de la localidad ensayan la obra, es de augurarle un franco éxito.

También actuarán en dicha función los mejores elementos musicales de Lota, los cuales formarán un conjunto orquestal de primer orden, que amenizará la velada en perspectiva.

Los precios de las localidades se fijarán en su oportunidad.

Exámenes y revista de gimnasia presentada por las Escuelas Matías e Isidora Cousiño y Cursos Especiales

Con todo éxito se realizaron los exámenes en los planteles educacionales que sostiene la Compañía para los hijos del personal del Establecimiento.

Las comisiones examinadoras pudieron cerciorarse del esfuerzo gastado por el profesorado en el sentido de inculcar las enseñanzas de la instrucción primaria, cibiéndose en lo posible a las normas dictadas por las autoridades educacionales del Estado.

Para poner fin al período escolar, las Escuelas "Matías" e "Isidora Cousiño" y Cursos Especiales, presentaron el 25 de Diciembre, en el amplio local de la Escuela "Isidora", una revista de gimnasia, aprovechándose la ocasión para hacer la repartición de premios a los alumnos más aventajados.

Los diferentes números de que constó el programa fué muy del agrado de la concurrencia, sobresaliendo las revistas de gimnasia que presentaron los directores de las escuelas. Llamó la atención también los números de canto que fueron muy bien ejecutados por los educandos.

Amenizó la fiesta escolar la banda de músicos del Establecimiento, asistieron altos jefes de la Compañía, profesorado, vecinos y padres de familia que ocupaban por completo las diversas apostendarias.

A continuación damos la nómina de los niños y niñas que por su asistencia, aplicación y aprovechamiento, fueron acreedores a premios consistentes en interesantes obras instructivas.

Escuela de Niñas "Isidora Cousiño"

Cuarto año: Margarita Paz, Arolinda Márquez, Orfelina Concha, Prosperina Pedreros, Sara San Martín y Ana Luisa Pérez. Tercer año: María Mendoza, Fresia Alvear, Inés Uribe, Irene Salgado, Herminia Hernández, Luzmira Carrasco, Mercedes Riffo y Rosa Salas. Segundo año: Ester Vásquez, Marta Carrera, Humilde Márquez, Ana Núñez, Julia Pérez y Florentina San Martín. Primer año: Elsa Uribe, María Quijada, Irma Lazo, Cleofa Vásquez, Elsa Suazo y Matilde Tapia.

Escuela de Cursos Especiales

Cursos Especiales: Agustín Cuevas y Guillermo Hurtado. Tercera Preparatoria: Raúl Naranjo G. Segunda Preparatoria: Carlos Villarroel y Raquel López. Primera Preparatoria B: Mollie Raby L. y René Wilson C. Primera Preparatoria A: Kenneth Gemmel C., Carlos Brown G., Caupolicán Duarte y Lionel Raby L.

TERNOS - TERNOS

LA SASTRERIA

La Ciudad de Londres

Se complace en ofrecer a sus distinguidos clientes **ternos de medida** al alcance de todo bolsillo.

Para esto cuenta con un extenso surtido de **casimires ingleses y nacionales.**

Hacemos **ternos sobre medidas** al gusto del cliente y al módico precio de $ 125.—, $ 110.— y $ 95.—.

Ternos confeccionados con vestón recto o cruzado, en rico casimir de pura lana, al ínfimo precio de $ 89.— cada uno.

Nota.—Se reciben hechuras desde $ 70.— con material de primera.



MOYA Hnos.

IMPORTADORES

Escuela de Hombres "Matías Cousiño"

Cuarto año: Belarmino Valenzuela, Juan de Dios Retamal, Florindo Delgado, José 2.° Millar y Armando Ayala. Tercer año: Desiderio Concha Maldonado, Carlos Sagredo Hernández, Rudecindo Soto, Humberto Inostroza Toledo y José Vásquez Durán. Segundo año: Humberto Aravela Mellado, Armando Pedreros Montecinos, Juan Herrera Contreras, Luis Lepe Vega y Juan Jara Andaur. Primer año: Alejandro Sepúlveda Palma, Julio Unda Venegas, Pedro Sáez Vallejos, Camilo Cruces Gallegos y Gerardo Salgado Pedreros.

Escuela "Matías Cousiño". Cursos Vespertinos

Tercer año: Manuel Urbina Miranda e Isaías Leal Suazo. Segundo año: Pedro Valenzuela Guerrero y Manuel Acosta Aravena. Primer año: Luis Acuña Arriagada y Humberto Aguilar Cifuentes.

Adelantos locales

Desde hace poco se ha visto recorrer las calles del pueblo de Lota Bajo a una máquina barredora de espléndidas condiciones que ejecuta la limpieza de las calles con la consiguiente economía y rapidez.

Economía, pues con este nuevo elemento adquirido por la Municipalidad se viene a desplazar a varios operarios limpiadores que antes se encargaban del aseo de las calles, ahorrándose por este lado los salarios de esos trabajadores. Rapidez, ya que dicha máquina abarca una buena extensión y es conducida por caballos, ejecutando la labor en mejores condiciones y en menor tiempo.

También se ha aprovechado en forma económica un camión que estaba casi fuera de servicio, transformándosele en camión regador, ya que los medios son escasos para permitirse el lujo de adquirir un camión Brockway para efectuar los servicios que presta en la actualidad el camión de nuestra referencia.

El camión regador, aunque pequeño, presta una gran utilidad y el público seguramente estará bastante complacido de tal servicio que en este tiempo ha venido a llenar una verdadera necesidad.

También la recolección de basuras, domiciilo se ha mejorado notablemente, pues la Municipalidad, para atender a este servicio de higienización, cuenta con dos camiones que fueron adquiridos el año recién pasado. Sería muy acertado que se hiciera más frecuencia y cuidado el aseo de las cunetas donde suele verse aguas detenidas y basuras.

—Ultimamente se ha instalado en pleno centro comercial un nuevo hotel que ha venido a llenar una necesidad de suma urgencia, dada la escasez de buenas habitaciones para los turistas que llegan a menudo a Lota en viajes de placer.

Han habido ocasiones en que ha llegado al pueblo un conjunto de 50 personas y se han visto en la dura necesidad de recurrir a las casas particulares por alojamiento y comida, pues los dos establecimientos de esta naturaleza que existen en Lota en disposición de atender a los turistas no tienen la capacidad para ese número.

Con la instalación de este nuevo establecimiento, los viajeros que lleguen a Lota ya pueden contar con tres buenos hoteles y tendrán adonde recurrir y ser atendidos con todo confort a precios económicos.



El señor J. Armando Bustos Mella, gásfiter de la Sección Construcciones, que vive con su esposa Inés Sealls y 1 hijito en el Pabellón 38 casa 3, que obtuvo el Premio Extraordinario de una Cocina Económica, por casa más ascada y mejor asistencia al trabajo, donada por el Departamento del Bienestar de la Compañía Minera e Industrial de Chile.

EXCURSION EN MOTO SIDECAR A LA FLORIDA

El Domingo 14 de Diciembre partieron con dirección a La Florida el conocido sportmant de esta localidad señor Patricio Bull acompañado del señor Hipólito Pino Pardo, montando una moto sidecar marca Harley Davinson.

El recorrido hasta La Florida lo hicieron en 4 horas, llegando a dicho punto con toda felicidad. La máquina respondió en todo momento, funcionando en perfectas condiciones.

El Lunes 15 los excursionistas emprendieron el regreso, visitando diversos puntos de la región, entre otros el balneario de Penco, Talcahuano y Chiguayante.

Una vez pasado el río Bío Bío, se trasladaron a Lota, colocándose desde San Pedro a ésta en el buen tiempo de 55 minutos.

—"Durante nuestra excursión—nos decía el señor Bull—pensábamos qué interesante sería ir acompañado de un lote de 30 a 50 ciclistas y recorrer la región aspirando el aire puro de los campos; y conste que elementos no faltan, pues cabe recordar que en Lota tenemos un Club Ciclista que debería auspiciar estas excursiones por los campos, sobre todo en esta época que se presta admirablemente"—terminó diciéndonos el entusiasta excursionista señor Patricio Bull.

EL ATLETICO MANUEL PLAZA CITA A REUNION

El señor secretario del Manuel Plaza nos encarga citar a reunion general a los señores asociados de esta institución para el Domingo 18 del presente, a las 10 horas, a fin de proceder a elegir el nuevo directorio que ha de regir los destinos de esta entidad durante el presente año.

Se recomienda la asistencia, pues además de este acto tan importante para la buena marcha de la sociedad, se tratarán temas de suma importancia, necesitándose la asistencia ojalá de la totalidad de los componentes del Atlético Manuel Plaza.

La señora madre del marinero Pedro Ayala Navia, agradece a las autoridades locales e instituciones la cooperación prestada en los funerales de su hijo

El señor subdelegado marítimo don Nicanor Astorga nos ha entregado la siguiente carta de la señora madre del marinero Pedro Ayala Navia, de la dotación de uno de los sumergibles de la escuadra, que pereció trágicamente en Lota, en la cual agradece a las autoridades e instituciones que prestaron su valiosa y cristiana cooperación, para efectuar con todo brillo los funerales de su hijo:

Viña del Mar, 5 de Enero de 1931.—Señor subdelegado marítimo don Nicanor Astorga.—Lota.

Muy señor mío:

Me tomo la libertad de dirigirme a usted por intermedio de estas líneas para darle mis más sinceros agradecimientos a Ud., autoridades de ésa y demás colaboradores, como también al pueblo de Lota que tan generosamente asistió a los funerales de mi querido hijo Pedro Ayala N. (Q. E. P. D.)

Como usted comprenderá, señor, cuan grande será la gratitud de una madre para con todas las personas que tan desinteresadamente colaboraron en darle brillo a los funerales de mi malogrado hijo, que tuvo la desgracia de morir lejos del regazo materno.

Muchas veces, señor mío, parécemе no ser cierta la tan tamaña desgracia al no convencerme después por las fotografías que de ésa tan generosamente se me han enviado. La forma en que el pueblo e instituciones participó en los funerales de mi Pedro me consuelan grandemente; pues, comprendo que mi pobre hijo no murió tan desamparado.

Ruego a usted, señor, sea intérprete de mis más profundos agradecimientos hacia el personal de doctores y ayudantes del Hospital de la Compañía Minera e Industrial de Chile, quienes con todos los medios que la ciencia les permitió, trabajaron por arrebatar a la muerte la preciosa vida de mi hijo, y después la Compañía que proporcionó gratuitamente la carroza fúnebre.

Mis últimos deseos son, respetado señor, que estas líneas sean publicadas en algún diario de ese pueblo, para que mis agradecimientos los reciba todo el pueblo de Lota o por lo menos todas las personas que se sacrificaron cristianamente por acompañar a mi hijo a su última morada.

Repitiéndome como su eterna agradecida, me subscribo de usted, señor, atta. y S. S.—(Fdo.) **Adela Navia de Ayala**, calle Tamaya 244. Viña del Mar.

FUNERALES

Con un numeroso acompañamiento de amigos se efectuaron los funerales del operario del Departamento de Construcciones, sr. Froilán Mora.

Sus restos fueron conducidos al cementerio el 22 de Diciembre.

Despidió el duelo el señor José Gallardo y otros miembros de la familia.



$ 2,000 en 3 premios ofrece la Leche Condensada "Miraflores"

Participe en el concurso de la Sociedad Chilena Industrial "Miraflores" y puede ganar un mil, seiscientos o cuatrocientos pesos. Conteste esta pregunta: ¿Por qué prefiere usted comprar la Leche Condensada marca "Miraflores"?

Está en labios de todos el nombre de la leche condensada "**Miraflores**", porque este insuperable producto alimenticio nacional constituye, hoy por hoy, el comentario obligado en los distintos círculos.

Y no puede ser de otra manera ya que el gran Concurso iniciado por la Sociedad Chilena "**Miraflores**", por intermedio de "La Nación", ha despertado extraordinario entusiasmo en el país.

Hay de por medio dos mil pesos que divididos en tres premios serán entregados a los triunfadores de este concurso.

La leche condensada "**Miraflores**" no admite comparación. Es el producto alimenticio más sano y que recomiendan todos los médicos. La fama que tiene, a lo largo de la República y en el extranjero, se debe a que los consumidores han podido apreciar sus excepcionales cualidades. La preparación de la leche condensada "**Miraflores**" es lo más perfecto que se hace hoy día en el país y similar a la fabricación norteamericana y europea, pues la Compañía Chilena Industrial Lechera "**Miraflores**", cuenta con un establecimiento dotado de las últimas maquinarias para la preparación de esta leche condensada.

La palabra "**Miraflores**" es toda una garantía, porque es la marca registrada que tiene la leche condensada que prepara la Sociedad Chilena Industrial Lechera "**Miraflores**".

A medida que pasan los días, aumenta el interés del público por participar en el concurso de la leche condensada "**Miraflores**" y ya son numerosas las personas que se han apresurado a enviar su respuesta a la pregunta: "¿Por que usted prefiere comprar la leche condensada marca "**Miraflores**?" Claro, como que se trata de un concurso sencillísimo y en el cual pueden participar todos los consumidores de la leche condensada "**Miraflores**".

Los sobres deben enviarse a casilla 88-D, Santiago, acompañados de cinco de las etiquetas que lleva cada envase de la leche condensada "**Miraflores**".

El Concurso se cerrará el 31 de Marzo de 1931, y un jurado especial, formado por el gerente de "La Nación" y "Los Tiempos", por el gerente de la Compañía Chilena Industrial Lechera "**Miraflores**" y un redactor de "La Nación", elegirá las tres mejores respuestas que serán premiadas con un mil, seiscientos y cuatrocientos pesos, respectivamente.

¡No deje pasar el tiempo! Apresúrese a participar en el gran Concurso de la leche condensada "**Miraflores**", y así tendrá opción a ganarse dos mil pesos. Mientras más respuestas envíe, mayores serán las probabilidades de triunfo. Hágalo hoy mismo y consuma siempre la leche condensada marca "**Miraflores**".

Bases del concurso de la Leche Condensada "Miraflores"

La Sociedad Chilena Industrial Lechera "**Miraflores**", para corresponder a la entusiasta acogida que el público de toda la República ha demostrado al preferir su insuperable leche condensada "**Miraflores**", abre un **Concurso** que se clausurará el 31 de Marzo de 1931, y que estará sujeto a las siguientes bases:

1.º—Pueden participar en el **Concurso** todos los habitantes de Chile sin excepción de sexo, edad u ocupación.

2.º—El concurso consiste en contestar la siguiente pregunta: ¿Por qué usted prefiere comprar la leche condensada marca "**Miraflores**"?

Las contestaciones deben tener por lo menos, veinte y no más de cincuenta palabras. Los sobres deben enviarse a "**Concurso de Leche Condensada "Miraflores", casilla 88-D, Santiago**".

3.º—Habrá tres valiosos premios para las tres mejores contestaciones:

1.er premio, $ 1,000.— (Un mil pesos).

2.º premio, $ 600.— (Seis cientos pesos).

3.er premio, $ 400.— (Cuatrocientos pesos).

4.º—Cada respuesta debe ir acompañada de cinco etiquetas de los tarros de la afamada **Leche Condensada "Miraflores"**.

5.º—La calificación de las contestaciones será hecha por un jurado formado por el gerente del diario "La Nación", por el gerente de la Sociedad Chilena Comercial Industrial Lechera "**Miraflores**" y por un redactor de "La Nación".

PREFIERA USTED
LA "SASTRERIA LOTA"
de ERNESTO del C. MORA

La más antigua de la localidad, reconocida por su competencia y seriedad.

Si usted desea vestir bien, gastando una insignificancia, recurra a la SASTRERIA LOTA de Ernesto del C. Mora.

ES LA MEJOR

UN PUNTO

que no admite discusión es la conveniencia de depositar sus economías en la

Caja Nacional de Ahorros

institución que abona el más alto interés, da amplias garantías y tiene 145 Oficinas ubicadas a través de todo el territorio de la República.

Con un reloj «Pique Grande», no sólo se obtiene un excelente reloj, sino una garantía de precisión. Usando un «Pique Grande», se llegará a tiempo al trabajo.

Relojería "Barbier"

TEATRO DE LA COMPAÑIA MINERA E INDUSTRIAL DE CHILE

Carnet cinematográfico

Sábado 17.—Tercera función de la serie "El estuche fatal" por Francis Ford.

Domingo 18.—Matinée a las 14.30 horas. Final de la serie "El hombre sin cara", con los episodios siguientes: "Una visita misteriosa y "Desenmascarado".

Vermut y noche. Exhibición de la gran cinta extraordinaria "El diablo blanco" por Ivan Mojouskine.

Martes 20.—"A todo galope" por Buss Barton. Gran película de aventuras.

Sábado 24.—Cuarta función de la serial "El estuche fatal".

Domingo 25.—Presentación de la graciosa comedia en que se pinta con gracia e ingenio las mil ridiculeces en que caen los nuevos ricos cuando se encuentran en sociedad, titulada "A sus órdenes".

Vermut y noche. La Chilean Cinema Corporation presenta al público de Lota una emocionante comedia dramática titulada "La danza de las burlas" por el gran actor José Brown cuyo talento dramático supera al de Al Jolson.

Martes 27.—"La emboscada de la noche". Emocionante y sensacional película de aventuras.

Una cinta de aventuras es siempre sensacional, pero ésta es algo más todavía. No deje de verla.

Viernes 30.—Gran velada literario musical a beneficio de la Asociación de la Juventud Católica Femenina de Lota Bajo. Participarán los mejores elementos artísticos de la localidad.

Sábado 31.—Quinta función de la serie "El estuche fatal".

LLAVE PERDIDA

El señor Evangelista Zapata nos ha hecho entrega de una llave, al parecer de reloj de pared, que encontró en una de las avenidas del Parque de Lota.

La persona que se crea con derecho a ella puede pasar a retirarla a la oficina del periódico **LA OPINION** (2.º piso Dpto. del Bienestar).

PERSONA BUSCADA

Para su publicación se nos envía el siguiente párrafo:

Se desea saber del señor **Juan Bautista Enrique Cousins**, ciudadano francés, nacido en Kerinon (Francia) el año 1869 y que se casó con la señora Blanca Ester Vivanco (Q. E. P. D.) en Santiago el 2 de Enero de 1896.

Se ruega a las personas que tengan alguna noticia de su paradero, domicilio o última residencia del señor Cousins, se sirvan comunicarla a don Bernardo Ramírez Z., diario "La Unión", Valparaíso, por tratarse de un asunto de familia.

EXPRESION DE GRACIAS

Damos nuestros más expresivos agradecimientos a todas las personas que se dignaron acompañar los restos de nuestra inolvidable madre y abuelita María R. Varela a su última morada, funerales efectuados el 31 de Diciembre pasado con una solemne misa de honras que se ofició por el descanso de su alma en la Iglesia de Lota Alto.

Vayan en forma especial nuestros agradecimientos a las asociadas de la Hermandad del Sagrado Corazón y en particular al Rvdo. Padre señor Pedro Pinto por todos los sacrificios que se impusieron durante la enfermedad de nuestra inolvidable madre y abuelita.—(Fdos.) **Juan Montecino V., Lisandro A. Montecino V. y familia.**

AGRADECIMIENTOS

Un deber de gratitud me induce a hacer públicos mis agradecimientos hacia el distinguido facultativo, doctor Alfonso Oyanedel, por el gran interés que demostró para atender a la enfermedad de mi señora madre; gracias a él hoy se encuentra en pleno restablecimiento.

Hago extensivos estos agradecimientos hacia los señores Administradores de la Compañía, como igualmente a la señora administradora y cuerpo de enfermeras del Hospital de la Compañía. Mi-

Fume Reina Victoria La Gran Marca Chilena

Enero 25
SELECTA

Chilean Cinema Corporation presenta en el Teatro de la Compañía Minera

Enero 25
NOCTURNA

"La Danza de las Burlas"

Intérpretes: GERTRUDIS OLMSTEAD - JOSE BROWN - GERTRUDIS ASTOR

PROGRAMA RIALTO

De entre las producciones nadas filmadas últimamente se destaca esta creación de JOSE BROWN, ane de los artistas de más renombre en la pantalla sonora actual y cuyo talento dramático supera al de AL JOLSON. — «LA DANZA DE LAS BURLAS» es una emocionante comedia dramática que narra an pedazo de la vida bohemia de los artistas de teatro.— La tragedia de un hombre bueno, falto de la belleza varonil, que sufre ante la imposibilidad de conquistar a la mujer amada

SELECTA a las 18 horas — AMENIZARÁ LA ORQUESTA DEL TEATRO — NOCTURNA a las 21.15 horas

nera e Industrial de Chile, por las atenciones que le prodigaron durante su estada en dicho establecimiento.—(P.do.) Roberto Mora V.

Con motivo de encontrarse imposibilitado para el trabajo el señor Matías Orellana, albañil de la Central Termo Eléctrica, los compañeros de dicha repartición organizaron una colecta en beneficio del señor Orellana quién nos encarga agradecer altamente el acto generoso de sus compañeros de trabajo.

Señores: Juan F. Orellana $ 1.—, Arturo Araya 2.—, Isidoro Soto 1.—, Erasmo Namo 2.—, Silverio Cuevas 2.—, Matías 2.º Orellana 5.— Ramon Namo 1.—, Juan Olivares 1.—, Pedro Coter 1.—, P. Bello 1.—, Artemio Sierra 1.—, Juan Maldonado 1.—, Daniel Concha 1.—, Manuel Bustos 2.—, Pedro Henriquez 2.—, Pedro Poblete 2.—, Luis Vasquez 1.—, Benito Herrera 1.—, Carlos Faúndez 1.—, Enrique Gonzalez 2.—, Rosalindo Cartes 1.—, Miguel Gonzalez 1.—, Ramón Barrera 1.—, Alejandro Carrasco 1.—, Miguel Molina 2.—, Ricardo Henriquez 2.—, José Escobar 2.—, Pedro 2.º Araneda 1.—, Salomé Maldonado 1.—, José Aguilera 1.—, Basilio 2.º Morales 2.—, Juan Escare 2.—, Delfín Velozo 1.—, Cipriano Carrasco 1.—, Octavio Oñate 1.—, Elías Cánoa 1.—, Luis Silva 1.—, Gmo. Herrera 1.—, José Romero 1.—, Rosauro Inzunza 1.—, José Retamal 1.—, Santiago Olea 2.—, Florencio Fuentes 1.—, E. Sanhueza 2.—, Eduardo Montes 1.—, Erasmo Araneda 1.—, Fernando Burger 1.—, Máximo Herrera 1.—, Elio.º Neira, Gmo. Herrera 1.—, José Romero 1.—, Rosauro Inzunza 1.—, José Retamal 1.—, Santiago Olea 2.—, Florencio Fuentes 1.—, E. Sanhueza 2.—, Eduardo Montes 1.—, Erasmo Araneda 1.—, Fernando Burger 1.—, Máximo Herrera 1.—, Elio.º Neira, Oscar Herrera 1.—, Manuel Herrera 1.—, Nicanor Campos 1.—, Juan Orellana 2.—, José Ulloa 1.—, Juan Figueroa 1.—, A. Pereira 2.—, L. Aburto 5.—, A. Escobar 1.—, Alejandro Soto 2.—, Lorenzo Muñoz 2.—, Anacleto Araneda 2.—, Tomás Mellado 1.—, José Concha 1.—, H. Cerpa 1.—, A. Rodriguez 1.—, Isaías Riquelme 1.—, Ramón Fierro 1.—, Juan Arriagada 2.—, Santiago Inznnza 2.—, Juan Lepe 1.—, Martín Mir 1.—, Alfredo Mellado 1.—.

Expresión de gracias

Damos nuestros más sinceros agradecimientos a todas las personas que se dignaron acompañar los restos mortales de nuestra querida e inolvidable hijita, nieta y ahijada Victoria del Carmen Urriola Muñoz.

Con lo que han comprometido nuestra eterna gratitud.

Rigoberto Urriola Bravo, Juana del C. Muñoz de Urriola, Sofía Mendoza vda. de Muñoz, Carlos Bustos Gamonal y Rosa Manriquez de Bustos.

VIDA SOCIAL

Viajeros.—Se encuentran en ésta los siguientes estudiantes de Concepción y Santiago, perfeccionando prácticamente sus conocimientos técnicos de electricidad y mecánica, en los talleres de la Compañía Minera e industrial de Chile, señores: Gilberto Carvallo Herrera, Horacio Castillo Blackburn y Abraham Carvallo Benitez de la Escuela Industrial de Concepción, y los señores Daniel Brito Pérez y Dámaso Gajardo Díaz, de la Escuela de Artes y Oficios de Santiago.

—De Santiago el Subteniente contador señor Carlos Astorquiza de la Maza.

—De la Capital la señorita Amanda Velozo Villagrán.

—De ese mismo punto la señorita Sara Giannellonni.

—Regresó de Europa el doctor Oscar Espinoza Lavanchy.

Enfermos.—Continúa delicada de salud la señorita Estela Herrera Araneda.

—Sigue enfermo el señor Oscar López Velozo.

Bautizo.—El Sábado 10 del presente fué bautizada en la Iglesia Parroquial de Lota, Nury Julia, hijita del señor Luis Parra Sanhueza y de la señora Fidelina Sepúlveda de Parra.

Fueron padrinos el señor Miguel Contreras y señora Prosperina de Contreras.

Aviso

Habiéndose extraviado la libreta N.º 2341 de la Caja Nacional de Ahorros, queda sin valor alguno por haber dado a la Caja el aviso respectivo.—*José Ortiz Fuentealba.*

Se encuentran en vigencia los itinerarios de verano del Ferrocarril de la Compañía Minera e Industrial de Chile

Presentamos a nuestros lectores en forma clara y sencilla los nuevos itinerarios del Ferrocarril de la Compañía Minera e Industrial de Chile, que se encuentran en vigencia desde el 1.º del presente mes y año que regirán hasta nuevo aviso.

TRENES DE PASAJEROS de LOTA A CONCEPCION

Primer tren de la mañana
Sale a las 7 horas
Llega a Concepción a las 8.20 hs.

Segundo tren de la mañana
Sale a las 9 horas
Llega a Concepción a las 10.15 hs.

Trenes de la tarde

Primer tren sale a las 12.40 hs.
Llega a Concepción a las 14.10 horas (2.10 P. M.)

Segundo tren. Sale a las 17.50 horas (5.50 P. M.)
Llega a Concepción a las 19 horas (7 P. M.)

TRENES DE PASAJEROS de LOTA A CURANILAHUE

Unico tren de la mañana
Sale a las 10.12 horas
Llega a Curanilahue a las 12 hs.

Unico tren de la tarde
Sale a las 16.52 hs. (4.52 P. M.)
Llega a Curanilahue a las 18.50 hs. (6.50 P. M.)

TRENES DE PASAJEROS de CONCEPCION A LOTA

Primer tren de la mañana
Sale a las 9 horas
Llega a Lota a las 10.10 horas

Segundo tren de la mañana
Sale a las 10.30 horas
Llega a Lota a las 12 horas

Trenes de la tarde

Primer tren. Sale a las 15.30 hs. (3.30 P. M.)
Llega a Lota a las 16.47 horas (4.47 P. M.)

Segundo tren. Sale a las 19.25 hs. (7.25 P. M.)
Llega a Lota a las 20.35 hs. (8.35 P. M.)

TRENES DE PASAJEROS de CURANILAHUE A LOTA

Unico tren de la mañana
Sale a las 7 horas
Llega a Lota a las 8.56 horas

Unico tren de la tarde
Sale a las 16 hs. (4 P. M.)
Llega a Lota a las 17.48 horas (5.48 P. M.)

COMBINACIONES:

El primer tren de la mañana que sale de Lota a Concepción a las 7 horas combina con el expreso a Alameda que parte de Concepción a las 8.26 horas y con el ómnibus que sale al mismo punto a las 8.40 horas.

El segundo tren de la tarde que sale de Lota a las 17.50 horas (5.50 P. M.), combina con el nocturno a Santiago que sale de Concepción a las 19.25 horas (7.25 P. M.)

Hotel Central
LOTA

Establecimiento recién abierto que ocupa los altos de la tienda "La Fama".

Se reciben pensionistas — Precios módicos

RECIBIMOS Y PUBLICAMOS

Señor Director de LA OPINION.
—Presente.

Muy señor mío:

La persona que a usted pide la inserción del presente artículo es miembro del Atlético "Manuel Plaza", y lamenta con bastante pena la decadencia casi absoluta de esta institución digna, por muchos conceptos, de mejor suerte.

En estos últimos tiempos se ha tropezado con la completa falta de entusiasmo en la juventud perteneciente al Atlético "Manuel Plaza"; parece que esta juventud se encontrara enferma, que se yo de qué males. Algunos dirigentes entusiastas se encuentran impotentes ante esta anormalidad, a pesar de sus actividades, impulsando a los reacios, a estos enfermos de espíritu, que luchan por la vida únicamente por temor de no perder el pan. Otros ideales no tienen, viven por vivir, no tienen ningún concepto de los deberes que les incumbe para ellos mismos; contraen compromisos y después se encuentran incapaces para cumplirlos, se encuentran con una montaña rusa, con espejismos que los asustan y los acobardan.

Me pregunto ¿es posible que una institución que cuenta con más de un centenar de muchachos fornidos al parecer, no hagan nada por levantar a la única institución atlética de nuestro pueblo? ¿Es posible que ni a las citaciones del directorio acudan?

Francamente no sé qué es lo que hace esa juventud descendiente de dos razas que demostraron al mundo su empuje, valor y perseverancia. Parece que fuera más aceptable estar de punto en las esquinas o distrayéndose en las vitrinas de las casas comerciales de Lota Bajo, o en otros sitios que no es prudente mencionar.

Se arguirá de que el trabajo y el ambiente los cansa, y de que por tales motivos falta la voluntad, el empuje, la perseverancia para realizar el perfeccionamiento físico para cumplir con los compromisos de la institución. No obstante, sería ridículo defenderse con argumentos infantiles para no acudir siquiera a las citaciones que se han hecho repetidas veces.

En días pasados acudí a la citación que se me hizo de una institución mutualista, a la cual yo pertenezco, y con qué satisfacción observé la reunión en donde podían más de 70 personas. Pensaba yo interiormente, si esta querida institución atlética pudiera por obra de magia atraer a medio ciento de muchachos siquiera, yo me sentiría feliz.

Para terminar, pido a la juventud de mi pueblo que se desligue de la modorra ambiente, que luche contra la pereza del espíritu, que siga el ejemplo de la juventud de los pueblos antiguos que dominaron al mundo, gracias al perfeccionamiento físico; pues el pueblo que tenia mejores hombres para la lucha en las pistas, era precisamente el más respetado.

Dardo.

«Miente siempre» decía T. de una persona..., pero, no importa, entretiene una comida.—*A. Maurois.*

DEPORTES

UNA JIRA DE LOS ASES

Leemos en los diarios santiaguinos la noticia de la venida por estas tierras sureñas del mejor conjunto de fútbol que existe en el país.

Aprovechan los colocolinos la terminación de la temporada de fútbol de la Liga santiaguina, en la cual se han clasificado como otras veces campeones de este deporte, para iniciar una serie de partidos a través de los pueblos al sur de Santiago y dar a conocer los progresos evidentes que se han conseguido en este último tiempo para el fútbol chileno.

Provechosa será para los pueblos que visiten los albos esta jira y embajada deportiva.

Para ellos, que han estado buscando los mejores elementos del sur y atrayéndolos hacia sus filas, y para los sureños que podrán conocer el juego científico que mejor se practica en el país.

Queremos hacer esta advertencia sobre la jira anunciada por estos lados del cuadro albo, pues no hay que dudar que pueda alcanzar hasta estos lares aunque ha dado a conocer ya la lista de los pueblos principales que visitaria.

Nuestros jugadores que han estado en estos últimos tiempos preocupados del desarrollo de la competencia de fútbol local y han continuado practicando el popular deporte hasta estos últimos Domingos, podrían pensar en la posibilidad de que nuestra Liga concerte un encuentro con los jugadores santiaguinos, partido que serviría de atracción para la numerosa falange de aficionados con que contamos en nuestro pueblo.

Podríamos ver a los nuestros enfrentarse al mejor conjunto de fútbol que hoy por hoy se cuenta en Chile y tendríamos oportunidad de aprender numerosas jugadas que pueden ser hasta desconocidas en nuestra zona.

Si bien es cierto que se ha manifestado siempre que el fútbol sureño es uno de los mas completos y que los jugadores de estos lados son los que han hecho prosperar a la institución santiaguina, engrosando sus filas con los mejores elementos de estos lados, no es menos explicable que la potencialidad de los albos se debe en principal forma al contacto continuo con buenos equipos extranjeros que han estado llegando hasta la capital de la República a medirse con el cuadro del Colo Colo.

Basta mencionar solamente los últimos encuentros sostenidos entre los equipos argentinos y uruguayos y el cuadro albo.

Estos partidos han sido de especial importancia para el fútbol chileno y en ellos se ha podido ver que los nacionales pueden en cualquier caso tener una excelente colocación en campeonatos internacionales.

En consecuencia, corresponde esta vez ver la actuación de aquellos deportistas santiaguinos que han logrado alcanzar este grado de perfección y tratar en lo posible de enfrentarlos a los nuestros para que sus conocimientos científicos sirvan de lección al fútbol lotino y podamos hacer esta misma labor del Colo Colo en nuestro ambiente deportivo.

Corresponderia, pues, a nuestro activo presidente hacer lo posible para concertar dentro del programa de partidos anunciados por el Colo Colo en su jira al sur, que éstos se extendieran hasta Lota y podamos tener oportunidad de ver a los magos del balón pisar las canchas lotinas, hospitalarias para todas las embajadas del deporte.

Quisiéramos si, que si nuestra idea encontrara ambiente en nuestros circulos directivos, se eligiera para representar al fútbol lotino a los mejores elementos de los clubes que practican este deporte, sometidos desde luego a una cuidadosa preparación para que hicieran un papel eficiente frente a los buenos elementos del fútbol nacional.

Por cierto, estamos en la creencia, al mismo tiempo, de que nuestros jugadores prestarian todo su apoyo a los llamados de nuestra Liga de Fútbol, pues se trataria de demostrar el alcance de nuestras fuerzas deportivas ante rivales de poder y procurar asimilar enseñanzas para un mejor beneficio en pro de nuestro deporte.

Por esta razón hemos encontrado plausible la idea de los santiaguinos al emprender esta jira deportiva a través del país, demostrando los progresos evidentes alcanzados en este deporte.

De todos modos, podríamos ver la actuación de los colocolinos en Concepción, enfrentando a los penquistas, pero seria también muy importante para la afición local la venida de los blancos hasta estos lares, pues miles de deportistas lotinos podrían tener la oportunidad de ver estos partidos y conocer de cerca a los once muchachos santiaguinos que han hecho vibrar los corazones chilenos en numerosas justas.

Esperemos confiados en que nuestros directores agoten los esfuerzos para traer a los albos si es que éstos hacen efectiva la jira deportiva por el sur del país.

No se terminó el partido entre el «Manuel Rodríguez» de Lota con el «Andres Bello» de Coronel

El primer encuentro por la Competencia Victor Espil

El conocido deportista local señor Victor Espil hizo entrega, hace algunos dias atrás, de un artistico trofeo al club local Deportivo Manuel Rodriguez, para que fuera disputado en dos encuentros con el cuadro del vecino mineral de Schwager, el Andres Bello, considerado como uno de los mejores equipos de la zona.

El primer encuentro realizose en Coronel y los aficionados del Deportivo Manuel Rodriguez llevaron la ventaja en el escore, realizándose el partido dentro de un ambiente de hostilidad para los locales.

En esta forma el encuentro no logró terminarse y los jugadores del Andrés Bello abandonaron el campo de juego a raiz de un mal entendido fallo dado por el juez.

Los coronelinos no quisieron acatar la actitud que se presentó en estos momentos y se limitaron a retirarse del campo de juego perdiendo en consecuencia el partido en forma doble, pues los Rodriguez llevaban la ventaja hasta el momento en que se suscitó este incidente.

Sensible es para los lotinos que se produzcan estas feas actitudes cuando los de casa estaban en la obligación de atender en forma deportiva a los visitantes, haciéndoles por lo menos llevar el partido hasta su terminación.

Solamente los nuestros, dando una prueba de la caballerosidad que debe reinar en toda actividad deportiva, no pudieron hacer otra cosa que retirarse resentidos de la actitud asumida por los jugadores del Andrés Bello que no han comprendido los fines que han guiado al Manuel Rodriguez para alcanzar hasta Coronel a estrechar lazos de amistad deportiva.

Por otra parte es censurable el mal pie en que queda el donante del trofeo, pues se le hace un desaire con estas actitudes que esta vez ha correspondido a los de Schwager.

Los campeonatos de box aficionado de Lota

Han continuado realizándose y ya se divisan los futures campeones.—La primera rueda efectuése en el Teatro de la Compañia y la segunda en el local del circo Corales.—Hasta el momento se ha anotado un K. O. el club Nacional.—Buenas figuras se presentan para los futuros encuentros.

Después de todas las gestiones y de las numerosas dificultades que han encontrado en su camino los dirigentes del box profesional local han podido realizarse los primeros encuentros por los campeonatos boxeriles de Lota en los cuales intervienen los tres clubes de la localidad, a saber: Quintin Remero B. C., Nacional y Tani Aguilar.

Una treintena de buenos muchachos se han inscrito para esta competencia y se han podido ver que muchos de ellos tienen aptitudes especiales para la práctica del deporte del box.

Ha habido dificultades propias de esta clase de competencias, pero se ha podido subsanar gracias a la buena voluntad de los dirigentes de los clubes que han sacrificado en muchas ocasiones expectativas de sus muchachos para poder continuar adelante con este campeonato.

Es de felicitarse por que el deporte del box, que ha dado en muchas ocasiones excelentes elementos a Lota que han hecho que el nombre de nuestro pueblo sea conocido en otras partes, continúe practicándose y veamos los buenos elementos con que contamos en nuestro pueblo.

Con esto el deporte más varonil entra a un periodo de franca actividad y esto se debe al esfuerzo que han desplegado los delegados de los clubes por presentar a sus muchachos en las mejores condiciones de preparación para conquistar para sus clubes los honores de una victoria y un buen nombre para la institución.

También debe mencionarse en forma especial la inscripción de aficionados de las categorias altas, escasas en estos tiempos, en casi todas las Asociaciones de Box.

La dirigente lotina se preocupa especialmente de activar a los muchachos de estos pesos para poder encontrar los que deben representar a Lota en los futuros campeonatos nacionales.

Procura la dirigente boxeril reunir los fondos necesarios para hacer más eficaz su labor, contratando un profesor que venga hasta Lota y enseñe a los numerosos aficionados los resortes de que pueden valerse los boxeadores para una mejor presentación.

Estos datos conviene que nuestro público los conozca y estimule con su asistencia a dirigentes y boxeadores, dando el valor de su entrada para que pueda hacerse labor efectiva en pro del deporte de la "self defense".

Relatamos a continuación las dos ruedas efectuadas en esta quincena y en las cuales han intervenido los aficionados a que hacemos mención.

La primera rueda efectuóse en el Teatro de la Comañia Minera e Industrial, asistiendo un escaso público.



Se realizaron cuatro peleas de las programadas, fracasando la de los pesos livianos entre Labraña y Jara por haberse excedido de peso el primero de los nombrados.

Tranquilino Neira, del Nacional, con Nicanor Marciano, del Quintín Romero

Neira pesó 49 kilos y Marciano 50.300 gramos, ambos en el peso mosca.

Pelearon estos dos muchachos por la categoría de novicios, siendo una pelea movida desde el comienzo del primer round. Neira con sus largos brazos movióse por el ring, siendo perseguido por Marciano. Los muchachos se trenzaron en un cambio de golpes llevando la mejor parte el representante del Quintín. Neira trataba de descontar ventajas peleando desde lejos.

Marciano llevó la ofensiva y el jurado falló a favor del representante del Quintín Romero.

Oscar Becerra, del Quintín Romero, y Juan Bta. Arroyo, del Tani

Becerra marcó 56.260 gramos y Arroyo 57 kilos.

Los muchachos conscientes del papel que les correspondía en este campeonato y no habiendo tenido hasta esta fecha ninguna pelea, entraron completamente frescos a sostener su encuentro.

Arroyo imprimió un ataque persistente y se iba corriendo sobre Becerra para atacarlo.

Becerra lo recibió varias veces con golpes de izquierda que hicieron algún efecto en el representante del Tani. Cambio de golpes hubo en la segunda vuelta demostrando mayor efectividad en los golpes el aficionado del Quintín.

El fallo equivocado fué para Arroyo por puntos.

Genaro Figueroa, del Tani, con Salvador García, del Quintín

Figueroa con 62 kilos y García con 65.800; pesos medio liviano.

Se impuso en este encuentro el aficionado del Tani por su mayor conocimiento aún cuando su pegada no podía hacer efecto sobre García por la nerviosidad con que entró al combate Figueroa.

En las últimas vueltas consiguió hacer entrar su derecha varias veces al cuerpo de García peleando fuerte, mas el aficionado del Romero con su altura eliminaba los golpes dirigidos a la cara.

El fallo favoreció a Figueroa por puntos.

Estudie por Correo la profesión que desee, en las

Escuelas Internacionales

LAVALLE 1059 — BUENOS AIRES

Para mayores datos dirigirse al representante en Lota:

P. GONZÁLEZ R. — Anibal Pinto 178

HAGA SU PROPIA FOTOGRAFÍA

LE PRESTAMOS UNA MÁQUINA KODAK SIN NINGUN COMPROMISO.

HAGA USTED LA PRUEBA POR PRIMERA VEZ Y VERÁ QUE SUS RESULTADOS SERAN EXPLENDIDOS.

CASA SILVA

DISTRIBUIDORA DE LA KODAK CHILENA

Los mejores cigarrillos de tabaco Virginia

"JOCKEY CLUB"

60 ctvs. PARA LOS QUE SABEN FUMAR 60 ctvs.

Florindo Henríquez (Tani) con Carlos R. Ulloa (Nacional)

Estos aficionados se presentaron en la categoría de los gallos.

Esperábase con ansiedad la presentación de estos dos exponentes de la categoría de los gallos.

Henríquez, de quien se decía estaba en inmejorables condiciones, perfilándose como finalista de la categoría con Peña, Salgado y Ulloa, demostraba su vitalidad asombrosa para este encuentro.

La pelea favoreció a Henríquez por puntos en justicia, pues logró hacer más preciso su ataque, marcando netamente los golpes a Ulloa.

Notamos un defecto en el representante del Nacional y es que carece de técnica para que sus golpes sean nítidos.

Necesita, en consecuencia, aplicar su derecha precisa sobre sus contendores, de otro modo siempre perderá las peleas por puntos ante un aficionado que tenga ligeros conocimientos del boxeo.

Ulloa estuvo encima de Henríquez varias veces sin lograr aplicar un golpe de efecto que pudiera hacer peligrar la actuación de Henríquez.

Pudimos notar la vez cuando Henríquez falló en su intento de atacar con un golpe de izquierda. La desviación de este golpe y la oportunidad para coger el contragolpe habría dado ocasión a Ulloa para haber liquidado la pelea.

Sin embargo esto no ocurrió y los rounds trascurrieron anotando puntos a favor de Henríquez.

La segunda rueda

La segunda rueda se presentaba con mayor atracción que la primera, pues había dos encuentros llamados a servir de expectación.

Nos referimos al encuentro de Villalobos con Arias y al de Carrillo con Gutiérrez.

Las peleas de esta rueda se efectuaron en el local del Circo Corales, al aire libre.

La carpa llena y un entusiasmo indescriptible al final de los encuentros, hicieron de la velada de aquella noche una fiesta memorable.

Carlos Marín con Juan 2.° Peña

Hicieron un match sin decisión, reemplazando al encuentro Opazo-Pérez. Los muchachos pudieron demostrar estar en condiciones de buena preparación, tanto Peña como Marín.

Oscar Villalobos, del Quintín Romero, con Juan A. Arias, del Tani

Los pesos: Villalobos 52.400 y Arias 53.500.

Fué una de las peleas mejores de la noche. Ambos muchachos bien preparados pelearon en forma insistente desde el primer round. El primero en hacerse presente en el ataque fué el representante del Quintín Romero que llegó con un golpe al estómago de Arias.

El muchacho del Tani actuaba con cuidado al principio, estudiando y evitando la derecha de Villalobos. Este lo seguía por el ring y lograba aplicarle golpes que sumaban puntos a su favor. El aficionado del Tani empezó a sangrar de las narices al terminarse el primer round, sin embargo continuó defendiéndose cerradamente. Villalobos conquistó las dos primeras vueltas por su ataque persistente y la justeza de sus pegadas. En el tercer round Arias sufrió un cambio evidente y entró a pelear agotando a Villalobos.

Los muchachos se trenzaron en un cambio de golpes que el público miraba de pie, pues los contendores ofrecían un espectáculo digno de interés.

La pelea fué dada a Villalobos por puntos.

Felicitamos especialmente a estos dos aficionados tanto al vencedor como al vencido por la excelente presentación que ambos hicieron de buen box y demostrando ser viejos de estas lides. Hay progreso, pues los muchachos hacían su debut en este deporte.

Bien por Villalobos y Arias.

Juan Vargas y Manuel López, ambos del Quintín Romero

Los pesos: Vargas 55.200 gramos y Lopez 57 kilos.

Habiendo pocos aficionados en la categoría de los plumas, la Asociación hubo de programar peleas entre aficionados de un mismo centro. En esta forma entraron a competir estos aficionados pesos plumas del Centro Quintín Romero.

Sirvió el encuentro para ver al posible vencedor de la categoría de los novicios.

A la altura del primer round pudo notarse la ventaja de Vargas sobre López, ventaja manifiesta por la forma como Vargas entraba su izquierda sobre la cara de López.

Continuó Vargas trabajando su izquierda en forma eficaz y López solamente después del segundo round pudo descontarle ventajas.

En la tercera vuelta notóse en López la inflamación del ojo derecho el que quedó tapado, no pudiendo aminorar el ataque persistente de López.

El fallo favoreció a Vargas por puntos.

Osvaldo Jara con Luis A. Lagos, los dos del Nacional

Pelearon estos aficionados por la categoría de los livianos, siendo los pesos como sigue:

Jara 61.150 gramos y Lagos 59 kilos.

El popular "lamparín" se deshizo en quites en el primer round y logró esquivar gran parte del insistente martilleo de Jara.

Jara insistió en el ataque a distancia, notándose en Lagos su pelea abierta. Pudo hacer entrar dos golpes de derecha que hicieron huir por las cuerdas a Jara.

En la segunda vuelta Lagos más confiado entró de lleno a atacar a su vez, lo que aprovechó Jara para aplicar un fuerte golpe de derecha en uppercut localizado en pleno menton que dió con Lagos en la lona, no parándose hasta después de contado los diez segundos de reglamento.

Jara anotóse su victoria por K. O. a los 25 segundos de empezar el segundo round.

Tenemos en Jara un buen peso liviano y si continúa practicando el box llegará a tener una buena clasificación entre los novicios.

ES UNA FELICIDAD TENER NIÑOS

SANOS - ROBUSTOS - ALEGRES

LOS SUYOS PUEDEN SER ASÍ, SEÑORA, SI LES DA

LECHE "MIRAFLORES"

RECONOCIDA COMO LA ÚNICA VERDADERAMENTE APROPIADA PARA LOS NIÑOS.

MIRAFLORES



MIRAFLORES

EXÍJALA SIEMPRE Y VEA QUE SEA

"MIRAFLORES"

"LA TIENDA NUEVA"
de GUILLERMO 2.° BURGER
Casilla N.° 65 — LOTA — Teléfono N.° 15
SECCION TIENDA
En esta sección encontrará siempre un gran surtido en Seda, Mesalina, Otomanes, Vichies, y Tocuyos de varias marcas a precios rebajados.
SECCION ABARROTES
Mantenemos siempre provisiones frescas para familias.
Servicio rápido a domicilio

SERVICIO METEOROLÓGICO DE LOTA ALTO

Observaciones registradas hasta el 12 de Enero de 1931 y su comparación con el año anterior en igual lapso de tiempo.

TERMOMETRIA

Temperatura	A la sombra 1930	A la sombra 1931	Cielo descubierto 1931
Máxima del año	28°	24°	32°
Mínima del año	2°	9°	7°

HIGROMETRIA

Humedad del aire	1930	1931
Máxima del año	100	87
Mínima del año	39	56

BAROMETRIA

Presión atmosférica	1930	1931
Máxima del año	770	761
Mínima del año	746	758

PLUVIOMETRIA

Milímetros de agua caida	1930	1931
Total hasta la fecha	0.0	6.2
Total en el año	1,454.0	

AGUA CAIDA EN 1930 Y EN LO QUE VA CORRIDO DEL PRESENTE AÑO

	1930		1931	
Enero	0.0	milímetros	6.2	milímetros
Febrero	17.9	,,		
Marzo	21.6	,,		
Abril	218.1	,,		
Mayo	116.5	,,		
Junio	287.9	,,		
Julio	336.1	,,		
Agosto	150.1	,,		
Septiembre	64.0	,,		
Octubre	88.7	,,		
Noviembre	36.5	,,		
Diciembre	116.6	,,		
TOTAL	1,454.0	,,	6.2	,,

Hora de la plea y bajamar en el puerto de Lota, desde el 16 al 31 de Enero de 1931.

Arreglada a la Hora Oficial

Fecha	PLEAMAR	BAJAMAR	PLEAMAR	BAJAMAR
16	9 17 A. M.	3 05 A. M.	9 52 P. M.	3 29 P. M.
17	10 08 ,,	4 04 ,,	10 30 ,,	4 20 ,,
18	10 48 ,,	4 50 ,,	11.19 ,,	5 00 ,,
19	11.27 ,,	5 31 ,,	11 57 ,,	5 39 ,,
20	00 00 ,,	6 09 ,,	0 03 A. M.	6 15 ,,
21	0 31 P. M.	6 43 ,,	0 37 ,,	6 49 ,,
22	1 02 ,,	7 14 ,,	1.09 ,,	7.21 ,,
23	1 32 ,,	7 44 ,,	1 39 ,,	7 51 ,,
24	2.03 ,,	8 15 ,,	2 14 ,,	8.26 ,,
25	2 33 ,,	8 45 ,,	2.49 ,,	9 01 ,,
26	3 09 ,,	9 21 ,,	3 28 ,,	9 40 ,,
27	3 50 ,,	10 02 ,,	4 12 ,,	10 24 ,,
28	4 38 ,,	10 50 ,,	5 13 ,,	11 25 ,,
29	5 50 ,,	00 09 A. M.	6.33 ,,	0 02 A. M.
30	7.10 ,,	0 45 ,,	7.57 ,,	1.22 ,,
31	8.26 ,,	2 09 ,,	9.10 ,,	2 30 ,,

Pedro Gutiérrez (Quintín Romero) con Samuel Carrillo (Tani)

Los pesos: Gutiérrez 65.200 y de Carrillo 64.700 gramos.

Esta pelea era esperada con impaciencia por el público. El primero en entrar al ring fué Carrillo, momentos más tarde lo hacía Gutiérrez. El árbitro señor Fabri llamó a los contendores y después de los trámites de rigor se dió comienzo a la pelea.

Los dos boxeadores se notaban cuidadosos y no hacían entradas de golpes, limitándose a estudiarse las condiciones de cada uno.

Carrillo con su izquierda siempre adelante mantenia a raya a Gutiérrez, y Gutiérrez procuraba entrar golpes al estómago para quitar la guardia del representante del Tani. Carrillo se hizo presente con un derecho al plexo de Gutiérrez. La pelea se mantiene en esta forma y sólo en el segundo round se nota mayor acometividad. Gutiérrez invita a Carrillo a entrar en combate y la pelea se hace más movida. Se traban ambos aficionados en un cuerpo a cuerpo pegándose fuertemente. Carrillo lleva ventajas en este round notándose que sangra de la nariz.

En la última vuelta Gutiérrez resbala en la lona y cae, debido a la fuerza con que se ha venido realizando el encuentro.

El fallo se dió en empate.

Actuaron de árbitros en estos encuentros los señores Oscar Cristiansen, Enrique Lalanne y José Fabri. Jurados los señores Luis Sierralta, Dr. Oscar Espinoza, Juan Hernández y Guillermo Riveros. Cronometrador el señor Pedro García.

Quite la pelota pero no la pierda usted

Aunque corresponda especialmente a los halves y fool-backs la tarea de despojar a los contrarios de la pelota, es muy necesario que todo jugador de football posea en cierto grado este arte, así pertenezca al ataque, propiamente dicho.

El quite es uno de los aspectos primordiales del juego.

No siempre, desde luego, es posible que el player que efectúa el quite quede en posesión de la pelota; pero, así mismo, los hombres rápidos en despojar de la pelota a los rivales son, en todos los casos, de particular valor para su team, puesto que obligan a los del bando opuesto a deshacerse lo antes posible de la pelota, con las consecuencias que son de esperar, dada la premura que el caso requiere.

En lo que me toca nada me proporciona mayor satisfacción, mientras juego, que el quite oportuno.

La determinación constituye en última instancia la base del arte de despojar al oponente de la ball.

El player que se diga para sí: «esa pelota es mía», a pesar de que todavía está en poder del contrario, ha dado el primer paso importante para apoderarse realmente de ella.

Una vez que el jugador tome esa resolución, deberá ponerse de inmediato en campaña, si se permite la expresión, a fin de realizar su objetivo. Los quites hechos con vacilación no aportan mayor ventaja, por lo que mejor es no iniciarlos siquiera.

No pierda tampoco de vista la pelota al hacer el quite: es algo tan esencial como la determinación misma.

Otra cosa: no vaya derecho a la pelota francamente, pues en ese caso no es difícil que el contrario le esquive sin mayor esfuerzo. Cuando no tenga la seguridad de despojarlo de la pelota, conviene más «cubrir» con ambas piernas y el cuerpo el área disponible del adversario, impidiéndole así seguir adelante.

Después de lo dicho, corresponde ahora tratar otro punto fundamental de esta parte del juego. Me refiero a la dirección que seguirá el contrario, dirección que debiera ser adivinada por el que intente el quite. Además debe tenerse siempre en cuenta el sentido del avance adversario que conviene contrariar. Los halves de afuera, por ejemplo, procurarán siempre cubrir la zona interna impidiendo la combinación de los wingers con el terceto central. El juego inverso también debe preocuparles, pero no en el grado del anterior. El objeto es llevar invariablemente la pelota hacia el costado de la cancha, donde los peligros disminuyen en cierto modo.

Hágase el quite poniendo en el movimiento todo el peso del cuerpo, porque no es raro que en la disputa de una pelota venza el hombre que se afirme con mayor vigor.

El decálogo del padre

I.—Constituirás una familia con amor, la sostendrás con tu trabajo y la regirás con bondadosa energía.

II.—Serás prudente en los negocios, pródigo en enseñanzas, celoso en mantener la autoridad materna, tardo en decidir, pero irrevocable en tus decisiones.

III.—Tendrás para tu esposa inacabable apoyo moral, buscando en ella consuelo sin desoir su consejo.

IV.—Destruirás todo error doméstico, toda preocupación y todo desorden en cuanto aparezcan en el hogar.

V.—Tratarás de que exista siempre un SUPERAVIT en los efectos y en los intereses.

VI.—Haz entre los tuyos que tus hijos vean en ti, cuando niños, una fuerza que ampara; cuando adolescentes, una inteligencia que enseña; cuando hombres, un amigo que aconseja.

VII.—No cometerás nunca la torpeza de presentar en oposición o lucha el poder materno con el paterno.

VIII.—Trata que tus hijos conozcan siquiera el camino de la escuela, de la desgracia y sepan sobrellevar con virilidad los males y las maldades de la vida.

IX.—Estudiarás detenidamente las aptitudes de tu hijo; no le harás comprender que puede ser más que tú; ponle silenciosamente en camino de serlo.

X.—Cuidarás sea tan robusto de cuerpo como sano de inteligencia. Hazle BUENO antes de hacerlo SABIO.

BUEN HUMOR

Un sujeto es llevado a la comisaría por haber dado una paliza formidable a un guardia de policía urbana.

El comisario.—¿Como se llama usted?

El detenido.—Cándido Polomo.

El comisario.—¡Cándido Polomo, y ha pegado bárbaramente a un guardia! ¡Pues si llega a llamarse León Bravo, no deja usted de él ni el casco para poderlo identificar!

∞○∞

Vamos a ver, Celedonio; tu que eres listo, ¿podrías explicarme lo que es ei capital y el trabajo?

—Sí, hombre; eso es muy sencillo. Préstame cien pesos.

—Tómalos.

—E-te es el capital.

—Entendido.

—Al cabo del tiempo me los pedirás.

—Natural que lo haré.

—Pues, bueno, ese es el trabajo.

∞○∞

Un nuevo rico fué a la redacción de un periódico para suscribirse, y al llenar el boletín puso:

«Don Tiburcio Extraplano, que vive en Madrid, calle tal, número cual, se suscribe por un año al extranjero».

El administrador, al leerlo, le dijo extrañado:

—¿Pero si vive en Madrid, cómo se suscribe al extranjero.?...

—Otra! ¿Pero hay alguna suscripción que valga más dinero?

PIDA USTED
EL FAMOSO
LIENZO
MAPOCHO
Por su precio y calidad no tiene COMPETIDOR

Periódico ilustrado con informaciones — y fotografías de — LOTA, CORONEL, CURANILAHUE y PLEGARIAS.

LA OPINION

Publicación DE LA Compañía Minera e Industrial de Chile

Año VII — Lota Alto, 1.º de Febrero de 1931. — Núm. 204

Las bebidas alcohólicas no alegran



Tomar alcohol para alegrarse es como hacerse cosquillas para reir. Confundir la alegría con el hundimiento del hombre en lo que hay más de repulsivo, es perder completamente el sentido de lo bello y de lo bueno. ¿Qué hay más hueco que una sociedad de envinados? ¿Qué hay más lamentable que la incoherencia, trivialidad y desorden terco del alcoholismo? Sólo el buen equilibrio de las funciones cerebrales puede procurar esa sensación de bienestar que irradia y engendra la alegría y el buen placer. ¿Qué podrá agregar un veneno a las expansiones naturales en el seno de la familia o entre amigos? Para que brote la alegría, basta y sobra con las chispas que se llaman: juventud sana y belleza.

Premios a los colaboradores de "La Opinión"

LA OPINION invita a sus lectores a colaborar en el periódico en las siguientes condiciones:

1.º—El artículo debe tener 200 palabra, aproximadamente.

2.º—Por ahora sólo se aceptarán artículos sobre los dos temas siguientes:

a) **Precauciones que deben adoptar los trabajadores para no sufrir accidentes en las minas o talleres**; y

b) **Consejos o indicaciones útiles a las familias sobre arreglo de sus casas, higiene, economía doméstica, cuidado de sus niños, etc., a fin de mejorar las condiciones de vida y evitar enfermedades.**

3.º—Se premiarán los tres mejores artículos que se reciban en cada quincena, como sigue: Un primer premio de $ 10.—, un segundo de $ 5.— y un tercero de $ 3.—

4.º—Los artículos pueden remitirse en cualquier día del mes y serán dirigidos al **Director de LA OPINION, Lota Alto.**

SEGURIDAD ANTE TODO

En mis correrías por el extranjero tuve oportunidad de trabajar en algunas minas de Estados Unidos, donde por la naturaleza de aquellas tierras hay que extremar en forma por demás exagerada las precauciones de seguridad.

En la Mina N.º 45 de Jhonstown, del estado del Pensilvania, que dista 18 horas en tren desde Nueva York, tuve oportunidad de trabajar en dicho establecimiento de carbón, aprovechando una paralización de la gente de mar debido a una huelga, y observé durante el tiempo que permanecí en Jhonstown, los reglamentos severísimos que los norteamericanos tienen implantado para que ningún trabajador deje de usar los medios de seguridad que están implantados.

El trabajador que olvide de llevar, por ejemplo, anteojos de seguridad es despedido inmediatamente por tres días de su trabajo; el fumar en el interior equivale a perder para siempre la ocupación en el establecimiento por esta actitud calificada de criminal. Sabido es que en las minas de los Estados Unidos las catástrofes mineras adquieren proporciones espantosas, debido talvez a la conformación geológica del terreno o quizás a que causas que yo ignoro.

Precisamente durante mi permanencia en aquel país, una mina de carbón se incendió pereciendo alrededor de 800 individuos.

También observé que en los talleres de las grandes maestranzas de aquel establecimiento, usan una serie de aparatos de seguridad, para evitar los accidentes.

Ahora los avisos de prevención están por todas partes, indicando con grandes letras rojas las posibilidades de peligro que puede tener el trabajador si no toma las precauciones que el sentido común le señala.

Además de este sector minero en que trabajé, tuve ocasión de visitar algunas minas europeas como ser en el Pique Adalberto en Przibram en Bohemia, este pique tiene una profundidad considerable, pues mide nada menos que 1,500 metros y en el cual también trabajé.

De regreso a los Estados Unidos trabajé en las minas de cobre de Tamark cuyos piques tienen una profundidad de 1,830 metros.

En todos estos establecimientos las compañías exigen de sus trabajadores medidas extremas en el sentido de impedir desgracias, y cuando los operarios despreocupados reinciden en accidentes son dados de baja, pues a las compañías no les conviene tener individuos que a menudo son víctimas de desgracia lo cual como se comprenderá, aparte de ir en contra de los intereses del operario negligente, va también en contra de los intereses del patrón.

Con tales medidas los obreros norteamericanos, se ven obligados a raciocinar antes de dar un paso en falso que pudiera ocasionarle serias molestias, pues reincidir en accidentes no es ninguna ventaja para ellos.

ROSENDO CARTES

Operario del Pique Grande Carlos.



En esta sección, las dueñas de casa encontrarán siempre algo que les será útil.

Deberes primordiales

Una dueña de casa, para que cumpla verdaderamente con sus deberes, debe saber: que el aseo y el orden, la buena preparación de las comidas y la confección y compostura de las ropas, constituyen la perfecta dueña de casa.

Para hacer una zapatera

Para hacer una zapatera, es decir, algo en qué guardar los zapatos, cuando no se tiene un mueble especial para ello, no se necesita sino muy poca cosa y con ello nos evitaremos la molestia que trae consigo el no tener donde meter los zapatos, sobre todo si se trata de una familia numerosa y la casa no es muy grande. Sólo se necesita un saco harinero para forro y un metro veinte centímetros de cretona u otro género, de setenta centímetros de ancho, el que se corta en cuatro pedazos, uno de veinticinco centímetros de ancho, para la parte superior, y el resto se corta en tres pedazos iguales. Además se compra un medio metro de género liso que cortado en tiras de seis centímetros de ancho servirá para ribetear tanto los bolsillos como todo el rededor de la zapatera.

Se descose el saco y después de lavado y aplanchado, se extiende sobre una mesa y se le hilvana primero la tira de cretona más angosta en la parte superior del saco, cosiéndola en la parte de abajo a máquina sobre el saco o forro. Luego cargando unos cinco centímetros sobre ésta, se pone otro de los pedazos de cretona que se le habrá ribeteado antes con la tela lisa en la parte superior, cosiéndola como la anterior en la parte baja y así se sigue con los otros dos pedazos que también se habrán ribeteado en la parte que va para arriba.

Estando todo esto ya listo sólo queda pasarle una costura a máquina de arriba abajo por la mitad, quedando así tres hileras de a dos bolsillos muy cómodos para poner los zapatos. Se ribetea en todo el contorno y se le ponen arriba tres argollitas o presillas para colgarlo en un sitio conveniente y poco visible.

COCINA

Sopa verde de arroz

Se cuecen espinacas en agua con sal. Cuando están cocidas se exprimen en el colador. Aparte se fríe un poquito de cebolla bien finita en aceite o manteca. Estando casi frita se le agrega un poco de arroz, el que se salta juntamente con la cebolla y estando listo se le echa en el agua de las espinacas, y una vez que esté cocido el arroz se retira un poco del fuego y se le deja reposar. Cuando se vaya a servir se fríe unos cuadraditos de pan y se pone en la sopera donde se habrá batido, de antemano, una yema de huevo y unas cucharadas de leche. Se vacía la sopa en la sopera y se revuelve para que no se corte el huevo.

De las espinacas se puede hacer un puré o saltarlas en aceite o mantequilla, sirviéndolas con chuletas de cordero o papas fritas.

COLABORACION

Jira del "Bernardo O'Higgins" F. C.

En días pasados el cuadro seleccionado del «Bernardo O'Higgins», de Lota Bajo, se dirigió en jira deportiva a Concepción a fin de jugar un partido de fútbol con el club «Santa Rosa Milling» en disputa por artísticas medallas.

A cargo de su entusiasta presidente don Hipólito Villegas, el cuadro de la región carbonífera se presentó a la cancha. El Santa Rosa presentó su cuadro reforzado por cinco jugadores del Fernández Vial y entre ellos un ex-jugador del equipo seleccionado de la zona carbonífera.

A pesar de esta eventualidad el equipo lotino, jugando con toda su alma y empuje característico, logró derrotar al «Harina Gavilla» por dos goles contra cero.

Naturalmente la victoria fue celebrada ruidosamente, pues ante adversarios tan poderosos y avezados en las lides futbolísticas no se podía menos que pronosticar una perfomance muy pobre, sin embargo los muchachos sacaron fuerza de flaqueza y lograron equiparar y triunfar sobre sus adversarios.

El «Bernardo O'Higgins» de Lota Bajo tiene por el momento varios encuentros concertados, entre ellos podemos mencionar uno que se realizará en Talcahuano y otro en Santa Juana.

Ambos partidos serán en disputa por hermosos trofeos que han donado caracterizados vecinos de ambos pueblos.

PILOTO

Soc. IMP. Y LIT. "CONCEPCION" — Freire esq. Castellón — Casilla 57 C. — Concepción — 1931

Compañía Minera e Industrial de Chile

Departamento del Bienestar

BOLETIN N.º 12

Tos convulsiva o coqueluche

Descripción y desarrollo de la enfermedad

La tos convulsiva es una enfermedad epidémica y muy contagiosa, que ataca generalmente a los niños.

Se caracteriza por una **tos que no obedece a las medicinas** y que se presenta en forma de **accesos.** Una quinta es una **serie de sacudidas** de tos muy rápidas y numerosas hasta que el niño se pone morado y parece que se va a **asfixiar.** Entonces hace una inspiración profunda acompañada de un silvido, que vulgarmente se llama **gallito.** Después vuelven a repetirse las sacudidas de tos con un gallito al final, por tres o cuatro veces, hasta que termina la **quinta** con una abundante expulsión de mucosidades o con un vómito.

Después de una **quinta,** viene un descanso, que en los casos benignos puede durar algunas horas, el que debe aprovecharse para alimentar al enfermito.

Las **quintas** se repiten 15 a 20 veces al día, durante 4 ó 5 semanas. Después van disminuyendo y poco a poco desaparecen.

COMPLICACIONES

Aunque generalmente la tos convulsiva es una enfermedad benigna, suele ser mortal cuando ataca al recién nacido o al niño de pecho.

Además, suelen presentarse complicaciones, entre las cuales la más temible es la **bronconeumonía,** que se produce por la **mala costumbre** de llevar a los niños que empiezan a toser a **respirar el aire frío** y húmedo de la orilla del mar. Es muy peligroso igualmente **pasar a los niños por los túneles** donde la fuerte corriente de aire frío, con carboncillo, puede causar la bronconeumonía, que es mortal en la casi totalidad de los casos.

CONTAGIO

Se transmite por el **contacto con personas enfermas** o con las **ropas, pañuelos** y otros artículos recientemente contagiados con las secreciones nasofaringeas o desgarro de los enfermos.

El **período de contagio** empieza aún **antes de que se note la tos,** durante el período **simplemente catarral,** que dura varios días.

Después empieza la tos, el **peligro de contagio continúa hasta 3 semanas.** Parece que en los últimos días desaparece el germen de la enfermedad aunque la tos persista.

PROFILAXIS

Precauciones para evitar la tos convulsiva

1.—Al niño infectado debe aislársele. No se le permitirá ir a la Escuela, ni a ninguna reunión pública, como el **blógrafo al aire libre,** la **iglesia,** el **mercado,** etc.

2.—Deben **desinfectarse las secreciones o desgarros** y los pañuelos con que se limpie la boca de los enfermitos, colocándolos en **recipientes destinados** exclusivamente a ese objeto en los cuales se han puesto **soluciones desinfectantes,** como **creolina al 5% o formalina al 10%.**

Los que no tengan estos desinfectantes, pueden pedirlos en la Oficina del Bienestar (Sección Atención Médica), en el Hospital y en la Oficina de Población (Lota Alto o Curanilahue).

3.—Las habitaciones donde haya habido un enfermo, deben limpiarse y desinfectarse esmeradamente, para lo cual basta con **avisar en las oficinas de las Poblaciones** de la Compañía, si se trata de habitaciones de propiedad de la Compañía, o al Servicio Sanitario Fiscal o Carabineros, si se trata de casas extrañas al personal de la Empresa.

TRATAMIENTO

Es indispensable consultar al médico en cuanto se nota que aparece la tos y, mejor aún, en cuanto se observa que el niño sufre de **catarro o resfrío.**

Obrando con oportunidad, **desde el momento mismo en que hay la menor sospecha** de la tos convulsiva, se podrán usar con éxito las vacunas preventivas y curativas o remedios como la neo-pancarpine u otros, según los médicos receten en cada caso, que si no detienen completamente el mal, lo atenúan y hacen que su desarrollo sea benigno.

En general, el tratamiento médico adyacente consiste en ligeros expectorantes y calmantes antiespasmódicos, contra las **quintas,** y en buenas condiciones de temperatura, ventilación, alimentación higiénica. Cuando la tos va declinando, los paseos al aire libre en lugares **protegidos** son recomendables y apresuran el restablecimiento.

Mayores informaciones se darán en las Oficinas del Bienestar (Sección Atención Médica), donde se ruega también comunicar toda información que se relacione con la **propagación de la epidemia de tos convulsiva,** a fin de adoptar las medidas profilácticas necesarias.

Lota Alto, Febrero de 1931.

VIDA SOCIAL

BAUTIZOS.—El Sábado 24 de Enero, se puso óleo en la Iglesia de Lota Alto, a Ana Jennie, hijita del señor Administrador del Establecimiento, don J. Isidro Wilson y de la señora Ana Caberly de Wilson.

Sirvieron de padrinos, el señor Administrador General, don Jorge Demangel y señora Rosa de Demangel.

—El Domingo 25 de Enero, fué bautizado en la Iglesia Parroquial de Lota Bajo, Gonzalo Walterio, hijito del señor Carlos Pablaza y de la señora Rosa Leighton de Pablaza.

Sirvieron de padrinos el señor Arcadio Ulloa y la señora Ana Figueroa de Ulloa.

NACIMIENTOS.—Ha venido al mundo un hijito del señor Juan Bull y de la señora Nely Smith de Bull.

—Ha nacido un hijito y una hijita (gemelos) del señor Pedro Becerra y de la señora Luz Moncada de Becerra.

—Un hijito del señor Abraham Bustos y de la señora Rosa Riffo de Bustos.

—Un hijito del señor Honorato Inzunza y de la señora Rosalía Mellado de Inzunza.

VIAJEROS.—En días pasados regresaron a Viña del Mar, las señoritas Balmaceda Lazcano, Eguiguren y Pérez.

—Regresaron a Penco el señor Arcadio Ulloa y señora Ana Figueroa de Ulloa.

—Próximamente se dirigirán a Santiago, el señor Oscar Victoriano y señora Elina Olivares de Victoriano.

—Se ha dirigido a Cabrero, haciendo uso de su feriado legal, el señor Guillermo Scott Paz, empleado de la Sección del Seguro Obrero del Departamento del Bienestar.

—Regresó de la Capital el señor Pedro Escobar Fuenzalida.

—De paso en ésta se encuentra el señor Francisco Leal Vega.

—Han regresado de Santiago los señores Humberto Aroteguy Avena y Guillermo Alarcón Yévenes, en donde tuvieron oportunidad de perfeccionar sus conocimientos en mecánica, asistiendo a los cursos nocturnos y dominicales de la Escuela de Artes y Oficios.

—Ha regresado de Chillán el señor Víctor Fernández Matus, empleado de la Sección Economatos del Establecimiento.

—Se dirigió a Concepción la señorita María Faúndez, haciendo uso de su feriado legal.

NUEVO PROFESIONAL.—Ha regresado de la capital el señor Raúl López Velozo, después de haber rendido una brillante prueba de competencia, obteniendo el título y diploma de Cortador Sastre en la Academia Internacional de Cortadores Sastres de Santiago.

ENFERMOS.—Ha sido operada en la clínica del Hospital de la Cía. Minera, la señora Valentina Delano de Michelsen. Su estado es satisfactorio.

—Se encuentra hospitalizada la señora Ernestina Flores de Parra.

—Sigue mejor la señorita María Correa Cuevas.

—Se ha hospitalizado la señora Rosa Guerrero de Gatica.

—Restablecidos se encuentran los señores Francisco Grez Gómez y Victorino Ibáñez Flores.

OBJETOS EXTRAVIADOS

El señor Evangelista Zapata nos ha hecho entrega de una llave, al parecer de reloj de pared, que encontró en una de las avenidas del Parque de Lota.

La persona que se crea con derecho a ella puede pasar a retirarla a la oficina del periódico LA OPINION (2.º piso del Departamento del Bienestar).

Habiéndose extraviado la Libreta número 2341 de la Caja Nacional de Ahorros, queda sin valor alguno por haber dado a la Caja el aviso respectivo.—*José Ortiz Fuentealba.*

Con un reloj «Pique Grande», no sólo se obtiene un excelente reloj, sino una garantía de precisión. Usando un «Pique Grande», se llegará a tiempo al trabajo.

Relojería "Barbier"

PIDA USTED EL FAMOSO LIENZO MAPOCHO

Por su precio y calidad no tiene COMPETIDOR

CRONICA LOCAL

El cine sonoro en Lota

Todo un acontecimiento constituirá para Lota, la noticia de la demostración que hará una empresa de Santiago, del cine sonoro en el Teatro de la Compañía Minera e Industrial de Chile.

A fin de dar oportunidad a todos los lotinos de que conozcan esta maravilla del siglo XX, la empresa ha fijado dos días de exhibición, Martes 3 y Miércoles 4 del actual.

Las cintas sonoras que se han escogido son los dramas titulados «Sombras de gloria» y «El Loco cantor», toda hablada, cantada y musicada, por el eminente artista cinematográfico Al Jolson. «El Loco cantor» ha sido uno de los pocos dramas que ha hecho palpitar de emoción a los públicos norte y sudamericanos, y el que ha rendido mayor porcentaje en todas las salas cinematográficas por donde se ha exhibido, lo cual habla muy claro de la excelencia del drama.

Los precios se han fijado como sigue:

Palcos con 4 entradas $ 12.— platea $ 2,60, y galería $ 0.80.

Desde el Domingo 25 de Enero se encuentra al servicio del público un tren especial al vecino balneario de Colcura

Desde el 25 de Enero la Administración General del Establecimiento ha dispuesto que corra un tren especial desde Lota al vecino balneario de Colcura, a fin de que sea aprovechado tanto por las familias del personal como particulares que deseen pasar un día a plena playa, gozando de las brisas marinas que brinda la excelente playa de Colcura, que ha sido calificada por numerosos turistas que han llegado hasta aquel hermoso rincón de Lota, como una de las mejores de Chile.

Interesante sería de que este servicio, dadas las ventajosas facilidades concedidas y ya que se cuenta con un medio de locomoción confortable, fuera aprovechado por un gran número de bañistas o paseantes, ya que es innegable los beneficios que reporta el salir fuera del pueblo a descansar de las duras y pesadas tareas de la semana.

Pueblos vecinos nos dan el ejemplo en este sentido; tal como el balneario de Penco que es visitado por miles de personas que salen de Concepción empleando cuanto medio de locomoción existe, ofreciendo la playa de Penco un espléndido espectáculo con sus miles y miles de personas que concurren ávidas de salud y distracción.

Colcura, sin contar con las facilidades que ofrecen los espléndidos casinos de aquel lugar, ofrece en cambio sus espléndidos panoramas, su situación previligiada, sus cascadas, sus bosques, sus pintorescos rincones y su espléndida playa de suave pendiente que invitan al paseante a gozar de un día pleno de aire y sol.

Dada la preferencia de que ha gozado siempre este hermoso paraje, no sería aventurado pronosticar una grande afluencia de bañistas y visitantes, lo que sin lugar a dudas traerían interés a algún comerciante emprendedor y activo en establecer durante la temporada de verano algún establecimiento destinado a ofrecer al público algunos servicios como ofrecen los casinos instalados en el balneario de Penco.

El tren especial a Colcura sale de la Estación Lota todos los Domingos y festivos a las 9.40 A. M. y 2 P. M.; regresa a las 11.40 A. M. y 6 P. M. Los pasajes se han fijado en la siguiente forma: en primera clase $ 0.60, en segunda clase $ 0.40. Estos precios son de ida y vuelta.

SOCIABILIDAD OBRERA

Instituciones que cambian Directorio

Hemos recibido de la secretaria de la Sociedad de Socorros Mutuos el siguiente extracto del acta de cambio de directorio que se efectuó en reunión general celebrada el 14 de Diciembre último. La sesión se inició a las 14 horas, con asistencia del señor presidente don Victor Salgado, el protesorero don Zacarías Barra, los señores directores Francisco Matamala, Juan Pincheira, David Contreras, Juan B. Chávez, Clodomiro Vega e Isidro Palma, los secretarios señores Enrique Alveal y Humberto Rodríguez. Asistieron 77 asociados.

Acta.—Fué leída y aprobada el acta de la sesión anterior, sin ninguna objeción.

Convocatoria.—El señor presidente manifiesta que dando cumplimiento a los Estatutos llamó a reunión general a fin de proceder a elegir el directorio que regirá los destinos de la institución en el curso del año 1931, y antes de iniciar la elección ruega a la junta general lo eliminen de la votación por no poder desempeñar ningún puesto por estar con su salud resentida.

Votación.—Acto seguido se llevó a efecto la votación, la que dió el siguiente resultado: Presidente don Zacarías Vergara, vicepresidente don Enrique Alveal, secretario don Humberto Rodríguez, prosecretario don Oscar Christiansen, tesorero don Arturo Vidal, protesorero don Zacarías Barra, directores señores Clodomiro Vega, Juan B. Chávez, Francisco Matamala, David Contreras, Juan Pincheira y Moisés Aguilera, revisadores de cuenta señores Carlos Alarcón, Roberto Sanhueza y Enrique Herreros, porta estandartes señores Bartolo Santa Cruz y Francisco Sánchez.

El señor presidente expone que en una fecha próxima que se anunciará oportunamente, se llamará a reunión general para darle lectura a la memoria, balance general y recepción del nuevo directorio, además de otros asuntos de capital importancia para la buena marcha de la institución, por lo que ruega a los señores asociados su asistencia.

No habiendo más de que tratar, se levantó la sesión a las 16.30 horas.

Nómina del directorio del Arturo Cousiño F. C., período de 1931

En reunión general celebrada hace poco, el Arturo Cousiño F. C. eligió el siguiente directorio para el año 1931:

Presidente honorario don Valentín Parra, vicepresidente honorario don Federico Raby, presidente efectivo don Victor Véjar, vicepresidente don Manuel Rojas, secretario don Gregorio Chamorro, subsecretario don Raimundo Mendoza, tesorero don Polisario Vega, protesorero don Artemio Arévalo,

Hotel Central
LOTA

Establecimiento recién abierto que ocupa los altos de la tienda "La Fama".

Se reciben pensionistas — Precios módicos

Entusiasmo despierta el Concurso de la Leche Condensada "Miraflores"

Tres premios ofrece la Sociedad Chilena Industrial Lechera "Miraflores" a las mejores contestaciones a esta pregunta: ¿Por qué prefiere Ud. la Leche Condensada marca "Miraflores"?

El tema de todos los comentarios ha sido en los últimos días el gran Concurso organizado por la Sociedad Chilena Industrial Lechera "Miraflores", por intermedio de "La Nación", y que está destinado a favorecer a los consumidores de la insuperable leche condensada "Miraflores", que se ha impuesto definitivamente en todo el país.

La leche condensada "Miraflores" es uno de los productos alimenticios que, hoy por hoy, un extraordinario consumo debido a la confianza que ha despertado en el público consumidor por la forma especialísima en que ha sido preparado.

La Compañía Chilena Industrial Lechera "Miraflores", con el propósito de estimular a sus favorecedores de la leche condensada "Miraflores", inició el concurso que tanto entusiasmo ha despertado, y ofrece dos mil pesos en premios que dará a los triunfadores.

El concurso, que hace por medio de las columnas de "La Nación", consiste en contestar a la siguiente pregunta: ¿Por qué usted prefiere comprar la leche condensada marca "Miraflores"?

Las contestaciones deben tener, por lo menos, veinte y no más de cincuenta palabras. Los sobres deben enviarse a **"Concurso de Leche Condensada "Miraflores", casilla 88-D, Santiago.**

3.º—Habrá tres valiosos premios para las tres mejores contestaciones:

1er premio: $ 1,000.— (Un mil pesos).

2.º premio: $ 600.— (Seiscientos pesos).

3er premio: $ 400.— (Cuatrocientos pesos).

4.º—Cada respuesta debe ir acompañada de cinco etiquetas de los tarros de la afamada Leche Condensada "Miraflores".

5.º—La calidad de las contestaciones será hecha por un Jurado formado por el gerente del diario "La Nación", por el gerente de la Sociedad Chilena Comercial Industrial Lechera "Miraflores", y por un redactor de "La Nación".

Bases del Concurso de la Leche Condensada "Miraflores"

La Sociedad Chilena Industrial Lechera "Miraflores", para corresponder a la entusiasta acogida que el público de toda la República ha demostrado al preferir su insuperable leche condensada "Miraflores", abre un Concurso, que se clausurará el 31 de Marzo de 1931, y que estará sujeto a las siguientes bases:

1.º—Pueden participar en el Concurso todos los habitantes de Chile sin excepción de sexo, edad u ocupación.

2.º—El Concurso consiste en contestar la siguiente pregunta: ¿Por qué usted prefiere comprar la leche condensada marca "Miraflores"?

Las contestaciones deben tener, por lo menos, veinte y no más de cincuenta palabras. Los sobres deben enviarse a **"Concurso de Leche Condensada "Miraflores", casilla 88-D, Santiago.**

3.º—Habrá tres valiosos premios para las tres mejores contestaciones:

1er premio: $ 1,000.— (Un mil pesos).

2.º premio: $ 600.— (Seiscientos pesos).

3er premio: $ 400.— (Cuatrocientos pesos).

4.º—Cada respuesta debe ir acompañada de cinco etiquetas de los tarros de la afamada Leche Condensada "Miraflores".

5.º—La calidad de las contestaciones será hecha por un Jurado formado por el gerente del diario "La Nación", por el gerente de la Sociedad Chilena Comercial Industrial Lechera "Miraflores", y por un redactor de "La Nación".

es sencillo. Se trata simplemente de contestar a la siguiente pregunta: ¿Por que prefiere Ud. comprar la leche condensada marca "Miraflores"?

Un jurado especial seleccionará las respuestas y distribuirá los tres premios entre las mejores.

Las bases de este concurso se publican en esta misma página.

El éxito del Concurso está asegurado, dado el enorme consumo que tiene de uno a otro extremo del país la leche condensada "Miraflores", producto alimenticio que evita los peligros que ofrece en la época de calores la leche natural. La preparación de la leche condensada "Miraflores" se ha hecho de acuerdo con los últimos adelantos en esta industria y que tiene implantada la Sociedad Chilena Industrial "Miraflores" en sus modernos establecimientos.

Las soluciones para el Concurso de la leche condensada "Miraflores" deben enviarse a casilla 88-D, Santiago.

DOMINGO 8 | CHILEAN CINEMA presenta en el Teatro de la Compañía Minera | DOMINGO 8

"EL TRIUNFO DEL APACHE"

Intérpretes: Ivor Novello, Ninna Vanna y Charles Dorner. — Programa AJURIA mudo

Continuación de la gran novela de costumbres y ambiente parisién que presentamos con el nombre de «El Apache de París».—El rata, el célebre apache cuyos amores conociera el público y cuyas gallardías admiró en la otra cinta, revive en ésta para convertirse en un aristócrata, joven y apuesto, triunfador en las fiestas sociales y gran favorito del gran mundo.—La pasión enferma de una mundana del gran mundo arrolla la situación de felicidad de que goza nuestro héroe y lo convierte por medio de la calumnia impulsada por los celos en un harapo humano.—Escenas de gran emoción y fuertes sensaciones.—Fiestas sociales de lujo y esplendor.—La vuelta al cabaret «El Ataud Blanco».—Odiado y despreciado por todos aquellos que fueran un tiempo sus amigos y sus admiradores.—Lo que pueden los celos sirviendo de arma de una pasión desenfrenada.

En Selecta | y Nocturna

directores señores Ernesto Sáez, Aurelio Torres, Bernabé Ibáñez, Herminio Valenzuela y Juan Henríquez, capitán honorario don Domingo Barra, efectivo don Juan Carvajal, vicecapitán don Santos Monsalves, capitán de intermedia don Heriberto Cancino, vicecapitán don Raimundo Mendoza, capitán de segunda división don Daniel Ortiz, vicecapitán don Oscar Villalobos, capitán de la tercera división don Victor Quiero, vicecapitán don Remigio 2.º Chamorro, capitán de la sección infantil don Luis Herrera, vicecapitán don Orlando Parra, masajistas oficiales señores Samuel Sepúlveda y Florencio Hidalgo, delegados ante la Liga de Fútbol señores Victor Vejar, Raimundo Mendoza y Artemio Arévalo, jefe de útiles don Aurelio Torres, porta estandarte don Bernardino Opazo.

Nuevo directorio del Deportivo Manuel Rodríguez, periodo 1931

Nuevo directorio del Deportivo Manuel Rodríguez que regirá los destinos de la institución durante el año 1931:

Presidente honorario don José Rosario Rivera, capitán honorario don Demetrio de los Santos, vicecapitán honorario don Armando Pinto, presidente efectivo don Eduardo Pérez, vicepresidente don Alberto Fuentealba, secretario de actas don Santiago Bustos, prosecretario de actas don Luis Escobar, secretario de correspondencia don Pedro Vega, tesorero don Bernardino Vergara, directores señores Manuel Arriagada, Guillermo Lorca, Juan de Dios Torres, Orozimbo Oliva, Luis Humberto Neira y Antonio Espinoza, revisadores de cuenta señores Domingo Aguilar, Alberto Fuentealba y Francisco Arriagada, delegados ante la Liga de Fútbol señores Marciano Márquez, Leonel Montes y Miguel Contreras, delegado ante la Liga Infantil señor Julio Lorca, masajistas oficiales señores Orozimbo Oliva y Antonio Espinoza, porta estandarte don Amalio Torres, jefe de útiles don Victor García, capitán de primera división don Victor Aravena, vicecapitán don Pedro Soto, capitán intermedia señor Manuel Riquelme, vicecapitán don José Aguilar, capitán segunda división don Carlos Pérez, vicecapitán don Oscar Núñez, capitán tercera división don Santiago Bustos, vicecapitán don Ciro Paredes, capitán infantil don Edgardo Riquelme, vicecapitán don Carlos Poblete.

Sociedad de Obreros Ex Fundición de Cobre

Esta institución, en conformidad a lo dispuesto en los Estatutos, eligió el siguiente directorio para el presente año:

Presidente honorario don José A. Lara, presidente efectivo don Manuel González, vicepresidente don José Demetrio Venegas, secretario don Moisés Aguilera, prosecretario don Carlos Ruiz, tesorero don Honorato Inzunza, subtesorero don Samuel Novoa, directores señores Manuel Peña, Carlos Venegas, Humberto Peña, Juan Dominguez, Rosamel Bastías y Efraín 2.º Peña, junta de contabilidad señores José Retamal, Moisés Aguilera y Luis Abraham Gómez.

Directorio del Bernardo O'Higgins F. C.

Hemos recibido la siguiente nómina del nuevo directorio del Bernardo O'Higgins F. C. que regirá los destinos de esta entidad deportiva durante el presente año:

Presidente honorario don Oscar Victoriano, vicepresidente honorario don Cirilo Neira, presidente efectivo don Hipólico Villegas, vicepresidente don José Sepúlveda, secretario don Francisco Sierra, prosecretario don Manuel Riquelme, tesorero don Jospe Flores, protesorero don Juan Riquelme, directores señores Luis Barra, Abel Matus, Fabriciano Carrillo, Exequiel Barra, Teófilo Pedreros, capitán honorario don Abel Valderrama, capitán primer equipo don Manuel Riquelme, vicecapitán don Francisco Sierra, capitán segundo equipo don Exequiel Barra, vicecapitán don Adrián Mella, capitán del equipo infantil don Manuel Parra, vicecapitán don Juan Maldonado, jefe de útiles don Abel Matus, porta estandarte don Juan Gutiérrez, masajista don Carlos Parra, revisadores de cuenta señores Teodoro Zapata, Antonio Yaeger y José Melgoza.

Nuevo directorio del Deportivo Matías Cousiño

Presidente honorario don Nicanor Poblete, vicepresidente honorario don Arturo Fritz, presidente efectivo don Luis Manriquez, vicepresidente don Pedro Oportus, tesorero don Juan Ramírez, protesorero don José Romero, secretario don Carlos Retamal, prosecretario don Ismael Briones, directores señores Javier Saldaña, Froilán Villegas, Manuel Díaz, Guillermo Anabalón y José Araz, capitán honorario don Teodomiro Carrasco, capitán primer equipo don M. Sáez, vicecapitán don Andrés Luna, capitán 2.º equipo don Alberto Gómez, vicecapitán don José Santos Solar, capitán intermedia don Froilán Villegas, vicecapitán don Juan Mena, capitán división infantil don Carlos Muñoz, vicecapitán don Juan Leal, delegados ante la Liga señores Luis Manriquez, Juan Ramírez y Luis Altamirano, árbitros señores Andrés Luna, Froilán Villegas y Luis Altamirano, revisadores de cuenta señores Rosendo Cartes, Antonio Cartes y Juan Cruz Leal, jefe de útiles señor Luis Altamirano.

De la Sociedad Gran Unión Maquinistas y fogoneros y Artes Mecánicas

Esta progresista institución eligió el siguiente directorio en reunión general celebrada últimamente:

Presidente honorario don Enrique Laemmermann, vicepresidente honorario don Emilio Castillo, presidente efectivo don Juan Montecinos, vicepresidente don Carlos Montes, secretario don Alberto Matus, prosecretario don Carlos Peñaillilo, tesorero don Juan Ibacache, protesorero don Gilberto Rocha, directores señores Juan B. Araneda, Viterbo Alarcón, Humberto Vargas, Carlos Aguilar, Manuel Martínez y Carlos Canales, junta de contabilidad señores Manuel Tuyá, Pedro Christiansen y Ambrosio Rodríguez, porta estandartes señores Amalio Torres y José Riffo.

La industria metalúrgica de Valparaíso se encuentra amenazada de crisis

De mil obreros, quinientos se encuentran sin trabajo y los otros quinientos trabajan tres días a la semana.—Solicitud entregada a S. E.

Una delegación de obreros metalúrgicos puso en manos de S. E., durante su permanencia en Valparaíso, un extenso memorial que contiene las peticiones de los obreros de esa industria y revelan las condiciones de crisis de que ésta se encuentra amenazada.

Las faenas se encuentran parcialmente paralizadas y de mil obreros que tenían ocupación en las faenas, que representan una población de cinco mil personas, quinientos se encuentran sin trabajo y los otros quinientos trabajan solamente tres días a la semana.

Por orden de S. E. esta petición ha sido enviada en informe al Ministerio de Fomento, el que a su vez ha pedido informe al Ministerio de Marina, a la Dirección General de Obras Públicas y a la Dirección General de Ferrocarriles.

FUNERALES

El Lunes 26 de Enero se efectuaron los funerales del antiguo vecino de este pueblo don José Nieves Toledo, después de una solemne misa de honra oficiada en la Iglesia de Lota Alto por el descanso de su alma.

Asistieron a los funerales las siguientes personas:

Luis Toledo Sierra, Guillermo Cisterna Rivas, Carlos Wilson, Juan Toledo, Antonio Toledo, Guillermo Sierra, Arturo Vera, José Fabri, Narciso Oportus, Manuel Astroza, Belarmino Villegas, Domingo Barrera, Luis Peyrin, Mateo Villegas, Julio Zapata, Lorenzo Puentes, Nemesio Perales, Urbano Lillo, Enrique Herrero, Pablo Venegas, Carlos Aravena, Cipriano Barra, Victor Viveros M., Horacio Vallejos, Jorge Navarrete, Flavio Irribarra, Manuel Perales, Pedro Vega, Victor Salgado, Samuel Broughton, Candelario Peña, Alfredo Mora, Nolberto Fierro, Leoncio Garrido, Enrique Alvial, David Contreras, Jorge Krausse, Rafael Rioseco, Ernesto Flores, José Benavente, Manuel Arriagada, Victor Benavente, Manuel Silva, Juan Villa, Manuel Galaz, Daniel Ortiz, Roberto Godoy, Juan Vásquez, Manuel Valenzuela, José Dasance, Julio Muñoz, Humberto Chávez, Arturo Medel, Simón Toledo, Juan A. Flores, Manuel Sáez, Carlos Carrasco, Gaspar Zambrano, Honorato Zambrano, Zenón Ulloa, Filadelfo Chávez, Nolberto Canales, Víctor Bello, José Alarcón, Hermenejildo Salgado, Wenceslao Suazo, Oscar Suazo, José Rodríguez, Telésforo Acevedo, José Escobar, Luis Salgado, Juan Pincheira, Clodomiro Vega, Francisco Matamala, Carlos Pablaza, Francisco Arce y otros cuyos nombres se nos escapan.

AGRADECIMIENTOS

Damos nuestros más sinceros agradecimientos a todas las personas que se dignaron acompañar los restos mortales de nuestro querido e inolvidable hijito y nietecito, Germancito (Q. E. P. D.), acto con el cual han comprometido la eterna gratitud de **Juan de Dios Torres, esposa y familia y Desiderio Zapata G., esposa y familia.**

Damos nuestros más sinceros agradecimientos a todos nuestros amigos que se dignaron acompañar los restos mortales al Cementerio, de nuestra querida esposa y madre, María Fuentealba (Q. E. P. D.)

Acto con el cual han comprometido la eterna gratitud de José 2.º Neira, Leonila Neira y Lugardis Neira.



DEPORTES

EL DOMINGO 8

del presente actuará en el Estadio de la Cía. Minera el "Arturo Prat" de Linares, que perdió frente al Colo Colo por la estrecha cuenta de 1x0

La Selección de Lota cumplió una buena perfomance, en contra del Seleccionado de Coronel, derretándolo por la cuenta de 2 tantos contra cero.— El «Coquimbo» de Penco fué fácilmente vencido por el aguerrido conjunto local «Luis Cousiño».— La prensa anuncia la venida al sur del «Badmington» de Santiago.— ¿No sería posible a nuestros dirigentes tratar de que este poderoso elenco capitolino nos visitara?— Otras informaciones.

Habiendo tenido conocimiento el Directorio del Deportivo «Manuel Rodríguez», que los representantes del «Arturo Prat» de la ciudad de Linares, llegarían en jira deportiva hasta nuestras tierras, ha practicado las deligencias del caso para llegar a concertar un amistoso de fútbol con el equipo que trae esta embajada deportiva.

Así ha sido como estas gestiones han llegado a feliz término, y por correspondencia que ha llegado a la secretaria de la institución «guerrillera», este partido ya es un hecho y él se efectuará en nuestro Estadio el Domingo 8 del presente.

El «Arturo Prat» de Linares, posee un aguerrido conjunto, pues por referencias hemos sabido que en la actualidad es el Campeón de Maule, vencedores de equipos como el «Unión» de Chillán; «Comercio» y «Deportivo Español», etc. de Talca. En Santiago, el año pasado en el mes de Septiembre perdió frente al Colo Colo por la estrecha cuenta de 1×0.

Por lo que dejamos anotado puede verse que el conjunto que luego nos visitará es un rival bastante peligroso para el buen cuadro «guerrillero», lo que dará entonces oportunidad a nuestros aficionados para presenciar un entreciudades, como muy pocas veces se haya visto entre nosotros.

Es ésta también una oportunidad que se nos presenta para apreciar debidamente, de lo que son capaces en el dominio del balón, los equipos de la Zona Central del país, y a ellos para que conozcan la capacidad y empuje de los hijos de la tierra del carbón.

Que sean bienvenidos los visitantes y que les sea grata su corta estada en nuestro pueblo.

BOX AFICIONADO

El Viernes 23 de Enero se realizó en el teatro de la Compañía Minera e Industrial de Chile la tercera rueda de los campeonatos boxeriles.— Se caracterizó ésta por las sorpresas habidas durante los encuentros.— Los vencedores de la noche del Viernes fueron Carlos Sealls, Carlos Marín, Osvaldo Jara, Eley Neira y Enrique Peña.

Y hemos llegado a la semifinal de los campeonatos boxeriles organizados por la Asociación de Box de Lota. La tercera rueda de estos campeonatos efectuóse en el local del Teatro de la Compañía Minera el Viernes 25 de Enero y en ella tomaron parte doce aficionados que rindieron con eficiencia su poderío en el cuadrado.

Las peleas fueron movidas desde el comienzo y el público pudo retirarse satisfecho después de ver los seis encuentros que tuvieron alternativas sencillamente emocionantes.

Con la realización de este torneo se ha podido señalar ya a algunos aficionados que han obtenido su título de campeones en las categorías respectivas, los cuales han demostrado tener suficientes méritos para optar a este título que los clasifica como los mejores en sus correspondientes pesos.

Han sido sorpresivos los resultados para la mayor parte de la afición local y con ello se augura un risueño porvenir para el boxeo local.

Hacemos este considerando por estimar que en algunas categorías no teníamos hasta hace poco un representante necesario para responder en cualquier momento.

Los muchachos novicios clasificados como campeones en estos pesos serán más tarde fuertes y aguerridos defensores de los colores de Lota. Para ello necesitan la perseverancia que dará los mejores resultados en tiempo no lejano.

Ejemplo tenemos ya en los que han optado a estos títulos y se mantienen en forma para cualquier actuación ante próximos rivales de otros pueblos.

Queremos estimular a estos muchachos que han logrado llegar a los puestos de avanzada y esperar



Enrique Peña

que hizo una brillante pelea con Pantaleón Salgado, en la tercera rueda de box aficionado, venciendo a su valiente contendor.

con ello que se mantengan pendiente en todas las actividades del deporte para hacer honor a sus clubes respectivos y defender más tarde los honores del pueblo en el cual se han consagrado.

En la categoría de los moscas novicios tenemos de campeón a Carlos Sealls, el cual en la noche del Viernes 23 se impuso en la final sobre Nicanor Marciano, de su mismo club.

Sealls debe continuar su preparación en manos de sus compañeros de ring y creemos que esta categoría nos dará algunas sorpresas en breve, siempre que el muchacho no descuide su preparación y se mantenga en continuo trabajo deportivo.

Oscar Villalobos, que nos hiciera en el Circo Corales una emocionante pelea frente a Arias, se ha clasificado campeón de los novicios en el peso gallo. Este aficionado puede llegar lejos, pues hay que considerar que siendo un primer encuentro demostró tener condiciones especiales para esta categoría. Se mantiene cuidadosamente y no se aparta del gimnasio un solo día.

El pulpo de Melgoza creemos que hará un buen papel más tarde.

Los pesos plumas quedan por definirse. En la categoría de los livianos se ha venido destacando Osvaldo Jara, que posee un buen golpe de derecha que aún no está del todo pulido. Nos ha dado a conocer sus excelentes condiciones en las dos peleas que ha sostenido. Venciendo por fuera de combate en la primera rueda y haciendo un match eficaz en la segunda actuación. Fué emocionante el encuentro del Viernes y por éste el muchacho se merece con justicia el título de campeón novicio de los pesos livianos.

Y ahora esperamos, con tres campeones ya, la última rueda del campeonato de aficionados que nos ha venido preparando nuestra Asociación de Box.

Por primera vez se efectúa en Lota esta clase de veladas y eficientes han sido sus resultados, tanto en lo que se refiere a los encuentros efectuados como al entusiasmo que ha prendido en los centros mismos, cuyos gimnasios se ven repletos de aficionados entrenándose y atrayendo la concurrencia de otros novedosos que contagiados por este entusiasmo han ingresado a los centros para ver de lo que pueden ser capaces en tiempo no lejano.

No estamos equivocados al asegurar que en pocos meses más tendremos otro lote de novicios que harán su presentación, especialmente en las categorías superiores. Hemos visto en los centros a aficionados de pesos elevados tomar lecciones y continuar practicando el box, un deporte beneficioso en todo sentido.

Comentamos los encuentros efectuados en el Teatro de la Compañía el Viernes 23 del presente. Un público más o menos numeroso concurrió a presenciar los encuentros, atraído por la bondad de los boxeadores que tomarían parte en la justa de esa noche.

Las peleas programadas se efectuaron en su totalidad y los encuentros, desde el primero hasta el último, tuvieron pendiente a la afición local.

Carlos Sealls con Nicanor Marciano

Preséntase al ring el aficionado Sealls y en seguida Marciano.

Los pesos son los siguientes: Sealls 50 kilos, Marciano 50.820. Arbitro don Juan Hernández y jurados los señores Rivas y García.

La primera vuelta fué de un es-



tudio prolongado de los aficionados, temiendo ambos entrar en combate a pesar de los requerimientos del juez para hacer más pelea. Hubo algunos golpes notándose floja la primera vuelta. En las vueltas siguientes Sealls se hizo presente con buenos golpes secos a la cara de Marciano que contestaba corriendo por el cuadrado. En la mitad del round hubo un fuerte cambio de golpes favorables a Sealls que denotaba mayor fuerza en su pegada. La última vuelta fué sensacional, pues ambos muchachos trabajaron con tesón pegando fuertes golpes y no habiendo control para llevar el puntaje por la rapidez con que se sucedían los ataques. En esta vuelta Marciano recuperó ventaja, pues se hizo presente tanto en el ataque como en la defensa, poniendo en malas condiciones a Sealls. El fallo favoreció al popular "pelado" Sealls.

Carlos Marín con Juan Bta. Arroyo

Los pesos fueron: para Marín 56 kilos y para arroyo 57.200.

Arbitro el señor José Fabri, jurados los señores Riveros y Flores.

La pelea empezó de inmediato con fuerza. Marín atacó con golpes de izquierda que Arroyo devolvió bien. Marín siempre al ataque es sorprendido de inmediato con un buen derecho de Arroyo en pleno mentón que lo tiende en la lona alcanzando el árbitro a contar hasta cuatro segundos.

Cauteloso el representante del Quintín no se entregó a la pelea como al principio, en cambio Arroyo se sitúa en la ofensiva.

La segunda vuelta fué más amplia en puntos para Marín que aconsejado por sus ayudantes hace emplear la izquierda en continuo martilleo sobre la cara de Arroyo. El representante del Tani demuestra su gran vitalidad y se defiende desesperado. En la tercera vuelta Marín continúa su imposición y castiga en forma dura a Arroyo. Marín comete dos fouls tomando a Arroyo, que el árbitro sanciona llamando a los contendores. En un córner neutral Marín castiga a Arroyo esperándolo que se abra mientras se cubre para aplicar su derecha con fuerza en plena cara de Arroyo. En el tercer round Arroyo cae por la aplicación de un izquierdo de Marín. El representante del Romero no saca provecho de esta situación y a pesar de sus esfuerzos no puede rematar la pelea por fuera de combate.

El fallo fué amplio para Marín por puntos.

Gilberto Opazo con Osvaldo Jara, ambos del Nacional

Los pesos: ambos con 61 kilos.

Arbitro el señor Pedro García, jurado los señores Rivas y Hernández.

Fué ésta una pelea fuerte, pues los livianos se presentaron con buena preparación. Opazo favorecido por su alcance de brazos y mejor conocimiento de ring inició el combate bajo estas condiciones. El guapo Jara discreto en la defensa hizo buenos quites ante la avanzada de Opazo. Este pudo castigar en la primera vuelta, especialmente el estómago, pero Jara parece tener dureza en todas las partes de su cuerpo. Localizó muy buenos golpes de derecha que Opazo parecía sentir, pues se alejaba momentáneamente de él y ofrecía pelea en clinch a su compañero de club. En la segunda vuelta, mientras ambos muchachos se castigaban fuerte, Opazo fué alcanzado con un gancho de derecha de Jara que lo hizo caer de espaldas sobre el tablado por tres segundos. Levantado trabajó a distancia siendo perseguido por Jara con golpes de derecha que llegaban en algunas ocasiones plenos a la cara de Opazo. En la última vuelta Opazo fué el aficionado inteligente que trabajó en mejor forma sus pegadas. Boxeó con todo cuidado demostrando sus buenos conocimientos para novicio, y si en esta forma hubiera llevado desde un principio su trabajo, el fallo le habría favorecido. En consecuencia para hubo de imponerse por su continuo ataque y por su mayor fuerza en los golpes. El fallo le fué favorable.

Eloy 2.º Neira con Jose Ramos, ambos del Tani

Los pesos fueron: Neira 64 kilos y J. Ramos con 66.

Arbitro el señor Wolfango Melgoza. Jurado los señores G. Riveros y J. Rivas.

En la categoría de los pesos medio livianos se presentaron estos dos aficionados, correspondiéndole disputar la semifinal de su categoría. Neira fué quien llevó en todo momento la iniciativa del combate, castigando a Ramos en forma severa. Mayor preparación notábase en Neira, pues sus músculos respondían en todo momento tanto en el ataque como en la defensa. Ramos puede alcanzar éxito, pero su guardia es muy abierta. Neira entró derechos a la cara que aún cuando llevaban fuerza no hicieron su efecto sobre Ramos por ser éste muy resistente para el castigo.

El fallo favoreció a Neira por puntos, correspondiéndole pelear



Oscar Christiansen

que obtuvo un empate en una pelea que pudo haber ganado a no dudar su confianza demostrada en su escaso entrenamiento.

la final de su categoría con el compañero de club Genaro Figueroa. Veremos la actuación de Neira ante Figueroa y creemos que este último deberá defenderse muy bien para conquistar el título de campeón.

Carlos H. Ulloa con Oscar Cristiansen

Arbitro el señor René Lalanne y jurado los señores Rivas y Hernández.

Se tenía expectación por el encuentro entre estos dos aficionados. Cristiansen que hacía algún tiempo no actuaba en los cuadrados lotinos no hizo la pelea de otras ocasiones. Notóse débil en los últimos rounds por lo cual Ulloa pudo imponerse con su golpe de derecha en dos ocasiones que dejaron mal puesto al representante del Tani.

En el primer round Cristiansen trabajó bastante bien. Su largada de izquierda dió varias veces en la cara de Ulloa que con sus brazos cortos no podía contrarrestar el ataque de Cristiansen.

El representante del Tani reclama en varias ocasiones al árbitro indicando que se le tomaba los guantes. En los clinches el árbitro observa cuidadosamente y se impone manifestando a los boxeadores que ambos se toman.

En la segunda vuelta Cristiansen continúa atacando de lejos por lo cual Ulloa no puede entrar con justeza sus golpes. Al tomarse en un clinch, Ulloa aplica fuerte golpe al mentón casi al separarse el cuerpo a cuerpo y Cristiansen recibe la cuenta de tres segundos en la lona. Vuelve nuevamente el ataque de Ulloa y Cristiansen busca el cuerpo a cuerpo en el cual golpeánse con fuerza los contendores.

La tercera vuelta se caracteriza por el tren que ha imprimido Ulloa al encuentro, pues ha notado la resistencia de Cristiansen y se va a la pelea buscando con certeza un golpe que pueda darle la victoria. En esta vuelta Cristiansen sufre un nuevo K. D. esperando la cuenta para descansar.

Enrique Peña con Pantaleón Salgado, los dos del Quintín Romero

Arbitrado por el señor René Lalanne y jurado compuesto por los señores Hermosilla y García. Los pesos fueron de 52 kilos para Peña y 53.600 para Salgado.

Los muchachos ya conocidos bailan por el ring y se produce una ligera calma, pues ninguno quiere entrar en combate esperando el contragolpe. Peña es el primero en llevar el tren de pelea y busca la parte sur del cuadrado para llevar a Salgado a las cuerdas. Rápidamente entra "un dos" que Salgado contesta de inmediato. Se sucede un cuerpo a cuerpo y hasta ahí los muchachos se propinan buenos golpes, atacando Peña de preferencia al plexo.

Salgado se mueve bastante bien en el ring y no deja acercarse a Peña. Lo recibe de inmediato con un fuerte izquierdo y hace un ligero quite por las cuerdas por lo cual Peña se desvía.

Insiste Peña en la ofensiva y trata de atacar a Salgado en su propio rincón. Don Panta boxea a distancia y en estos momentos se traba un fuerte cambio de golpes intoándose Peña algunos puntos visibles para su fallo.

Salgado siempre al lado de las cuerdas espera a Peña y le lanza un fuerte golpe al estómago que llega débil. Peña esquiva con paso atrás el ataque de Salgado. Peña lleva siempre la ofensiva de la pelea y aún cuando no puede hacer mucho efecto en la cara de Salgado trata de marcar ventajas a su haber.

Salgado procura pelearle a Peña en la última vuelta, mas éste no rehuye y en esta forma se suscita un bonito cambio de golpes que no es favorable para ninguno de los dos por pegar en igualdad de condiciones, devolviendo ataque por ataque. El fallo favoreció a Peña por puntos.

Terminado este encuentro se dió término a la velada de la tercera vuelta y ya tenemos que ver el trabajo de la Asociación para programar los encuentros finales. Estos serán por demás interesantes y aquí podremos conocer los campeones del año 1930. Queda un lote de cinco aficionados de los centros Tani y Quintín Romero que deberán disputar en breve la obtención del campeonato del año que recién ha terminado.

Se anuncia la venida a Lota de un club boxeril de Talca

Una jira del club deportivo de Talca, el David Arellano, se anuncia para la primera quincena del presente mes.

Los talquinos traen un buen lote de aficionados, entre los cuales merece mencionarse el peso liviano que deberá enfrentarse a Melgoza.

El club que hará la empresa de esta velada es el Quintín Romero de Lota y para ello apresta a su mejor gente para enfrentarlos a los visitantes del David Arellano que en breve serán nuestros huéspedes. Trae este club un buen equipo de fútbol que jugará con uno de los buenos cuadros de Lota cuyo nombre reservamos por el momento.

El Centro Quintín Romero celebró con una fiesta íntima su quinto aniversario el 17 de Enero de 1931

El Sábado 17 de Enero tuvo lugar en el local del Centro Quintín Romero una sencilla fiesta, celebrándose con tal motivo el quinto aniversario de la institución.

Fué una reunión íntima entre los asociados y los numerosos aficionados del centro. Se recordó el nombre de los fundadores de la institución, haciéndose especiales recuerdos de su primer presidente don Aurelio Quiroz y del señor Gustavo Valenzuela y otros que contribuyeron con su esfuerzo a crear esta institución que ha continuado bregando por la práctica del deporte boxeril en la localidad.

Para conocimiento de los aficionados y asistentes se dió a conocer el acta de fundación de la institución, aplaudiéndose los nombres de los fundadores a medida que se daban a conocer.

El señor presidente del centro don Julio Rivas usó de la palabra en los términos que damos más abajo, mereciendo nutridos aplausos sus entusiastas expresiones de buen deporte.

El secretario de la institución agradeció a nombre de los socios la asistencia de algunas personalidades a esta fiesta, haciendo al mismo tiempo extensivo estos agradecimientos a los presidentes que han llevado a la institución por el camino progresista del deporte. Hizo especial indicación a los beneficios recibidos de la Compañía, pues sin ella el Centro Quintín Romero no contaría con un gimnasio de la importancia del que existe en la localidad.

El presidente honorario de la institución agradeció los conceptos del secretario por su labor y exhortó a los aficionados a continuar bregando para conquistar mayor prestigio para la institución. El señor José Dilinger, presidente honorario del Centro, fué muy aplaudido en su improvisación.

El señor Rivas dijo más o menos lo siguiente:

Señores, mis amigos, valientes muchachos del Quintín Romero:

Aquí nos hemos reunido en amable camaradería para celebrar con esta sencilla manifestación el aniversario de la fundación de este centro boxeril.

Tal día como hoy, el 17 de Enero del año 1925, se reunieron por primera vez un grupo de esforzados jóvenes deportistas y echaron las bases de este centro. Grande fué el esfuerzo desplegado, sin duda, que desplegar sus primeros organizadores y nosotros los que hemos llegado de atrás hemos recogido el fruto de sus sacrificios. Recordemos con júbilo en el día de hoy a los primeros presidentes, verdaderos ejemplos de abnegación y sacrificio, por el levantamiento del boxi local. Ellos han sido en sus comienzos don Aurelio Quiroz, el comandante don Humberto Arriagada y el doctor señor Oscar Espinoza.

Cada uno de estos hombres supo llevar el centro por la clara senda de la buena organización y el entusiasmo deportivo; a su labor se debe el prestigio que hemos alcanzando en la localidad.

El nombre que lleva, "Quintín Romero", nos hace recordar al valiente y prestigioso boxeador chileno que en tierra propia y extranjera hizo vibrar los públicos de entusiasmo con su bravura indoma-

AHORRE DINERO! FUME FARO CIGARRILLOS con BOQUILLA AMBRÉ 20 cts.

OBREROS!

Nunca es tarde para aprender Ud; puede surgir ocupando 15 minutos en su casa para dignificarse. Estudie por correspondencia los cursos de perito mecánico, maquinista ferroviario, técnico electricista, mecánico automovilista, etc., etc.

SOLICITE DATOS AL REPRESENTANTE DE LAS

ESCUELAS SUDAMERICANAS

PEDRO GONZÁLEZ REBOLLEDO

ANIBAL PINTO N° 179 LOTA BAJO

ble. Quintin Romero, tipico representante de nuestra raza, alcanzó con su esfuerzo y gran corazón muy cerca del campeonato mundial de todos los pesos. Sus puños dieron cuenta haciendo besar la lona a casi todos los boxeadores europeos del peso pesado; después pasó a los Estados Unidos donde derrotó por fuera de combate a una serie de hombres de cartel hasta alcanzar una brillante situación y hacer que el público se preocupara vivamente de cada una de sus contiendas que eran verdaderos espectáculos de valentia y pujanza incomparables.

En esa época gloriosa de nuestro querido y viejo boxeador Romero nació nuestro centro y qué acertado estuvieron sus organizadores al darle el glorioso nombre de "Quintin Romero".

Los innumerables aficionados que han actuado y siguen actuando por este centro parece que llevaran en sus corazones algo del viejo Quintin, pues en el cuadrado no se rinden asi no más, y cuando caen vencidos muestran en sus rostros la sonrisa fresca del buen deportista para el cual da lo mismo la victoria como la justa derrota.

Recordemos, amigos, en el dia de hoy los nombres de Plutarco Muñoz y José Maria Concha y otros que habiendo comenzado sus primeros pasos en este mismo centro han alcanzado después los honores de grandes pugilistas. Concha, campeón sudamericano de su categoría como aficionado. Han seguido los pasos de estos campeones una verdadera falange de bravos muchachos que han conquistado laureles inmarcesibles para su centro.

Y asi ha ocurrido con las delegaciones que han ido a actuar a Santiago, Concepción, Temuco, Valdivia, etc., donde los guantes de nuestros valientes chiquillos han hecho resonar el nombre del Quintin Romero.

Jóvenes aficionados que me escuchais: en vuestras manos, en vuestros puños, en vuestros corazones descansa hoy el prestigio del centro a que pertenecéis; sus directores, presidentes, secretarios, etc., no pueden hacer más que obra administrativa.

Es el empuje de ustedes, es la potencia de vuestros músculos la que tendrá que probar lo que este centro vale y para ello os recomiendo entusiasmo y perseverancia como hasta hoy lo habéis hecho, os recomiendo el estricto cumplimiento de vuestras obligaciones en el trabajo, y como ciudadanos abstención absoluta de todo vicio, respeto por las autoridades, por vuestros jefes, por vosotros mismos.

El hombre que asi se conduce es digno de la mejor consideración y aprecio de parte de todos y será siempre un factor útil a su patria y a sus semejantes.

Brindemos, amigos, por el engrandecimiento de nuestro centro y por el bienestar de cada uno de los que fueron sus organizadores; brindemos por nuestros aficionados que sabrán conquistar más victorias en caballerosas futuras contiendas y hagamos la promesa de cerrar nuestros corazones al vicio, a la envidia y a los rencores que envilecen al hombre.

FUTBOL LOCAL

El cuadro representativo de Lota se impuso sobre el de Coronel por la cuenta de dos tantos a cero.— Comentarios sobre este encuentro entre ciudades.

El Domingo 18 fué el dia señalado para la realización de un encuentro entre ciudades entre los cuadros seleccionados de Lota y Coronel.

Fué este un partido que sirvió para conocer la escasa preparación que tenian los dos conjuntos representativos de estos pueblos para hacer un partido eficiente y en consecuencia lleno de alternativas especiales en esta clase de manifestaciones del deporte del fútbol.

El cuadro de Coronel no fué en todo momento un cuadro peligroso para el conjunto lotino y en esta forma hubo de realizarse el encuentro con un dominio casi constante de parte de los locales.

Una que otras incursiones de peligro emprendieron nuestros vecinos de Coronel por el campo de los lotinos y en todas ellas salió airosa la defensa mantenida en forma especial por Rivera, nuestro gran zaguero.

Queremos hacer un comentario sobre el encuentro efectuado el Domingo 17 entre estos dos conjuntos y señalar los defectos que tiene nuestro cuadro seleccionado para que pueda corregirsele las fallas y hacer de él un equipo eficiente para las futuras contiendas.

Siempre que le ha correspondido actuar a nuestra selección ante fuerzas equiparadas de otras localidades, hemos notado la falla de nuestra linea delantera.

Esto se debe a que aún no se fija en definitiva los hombres que deben componer el quinteto de ataque por fracaso de algunos elementos colocados a última hora y porque sólo al realizarse el partido se nota esta deficiencia que descompone el cuadro de Lota.

No ocurre lo mismo con la linea defensiva de nuestro equipo. En todas las ocasiones que les ha correspondido actuar a los hombres que el Domingo 18 tomaron parte, lo han hecho en buena forma, explicando con ello un antecedente que es el relacionado con los puestos que estos mismos hombres sirven en sus respectivos clubes.

El entendimiento de estos elementos hace que el cuadro seleccionado de Lota tenga siempre buenas defensas y falle por parte de los delanteros, encargados estos últimos de dar la obtención de los tantos necesarios para fijar el escore del partido.

En el encuentro a que nos referimos figuraron en la linea de ataque Leal y Sealls, hombres acostumbrados en estos puestos, pero que se desconocian con el resto de sus compañeros.

Aravena, que en todo momento actúa por su club en el puesto de interior derecho, hubo de jugar esta vez de puntero.

Y asi en esta forma el quinteto de ataque sólo pudo organizarse casi en la mitad del segundo tiempo después de haber, podemos decir, practicado en los cincuenta y tantos minutos de juego.

Hizo falta Soto, del Rodriguez, en la linea de vanguardia del Domingo, jugador que conoce el juego de Aravena y con el cual habria hecho un mejor papel durante el partido.

El ala izquierda falló con la inclusión de Vega del Arturo; este jugador a pesar de sus esfuerzos por alcanzar la altura del partido no logró armonizarse con sus compañeros.

Nos parece oportuno señalar la presencia en este puesto de Vega, del Luis, y practicado el quinteto ofensivo de nuestra Liga en esta forma tendriamos una linea delantera peligrosa en todo momento.

Propongemos, pues, a la dirección de nuestro fútbol que el cuadro representativo de Lota quede en esta forma:

Lizama al arco, que se reveló como un buen guardameta.

Rivera en la zaga, irreemplazable. Leal: flojo en el partido del 18, podria, con mayor preparación, alcanzar el grado de eficiencia de su compañero de zaga si es que no hubiera otro mejor que él en este puesto.

La linea media es naturalmente

ES UNA FELICIDAD
TENER NIÑOS

SANOS - ROBUSTOS - ALEGRES

LOS SUYOS PUEDEN SER
ASÍ, SEÑORA, SI LES DA

LECHE "MIRAFLORES"

RECONOCIDA COMO LA ÚNICA VERDADERAMENTE APROPIADA PARA LOS NIÑOS.

MIRAFLORES



MIRAFLORES

EXÍJALA SIEMPRE Y VEA QUE SEA

"MIRAFLORES"

"LA TIENDA NUEVA"
de GUILLERMO 2.º BURGER
Casilla N.º 65 — LOTA — Teléfono N.º 15
SECCION TIENDA
En esta sección encontrará siempre un gran surtido en Seda, Mesalina, Otomanes, Vichies, y Tocuyos de varias marcas a precios rebajados.
SECCION ABARROTES
Mantenemos siempre provisiones frescas para familias.
Servicio rápido a domicilio

SERVICIO METEOROLÓGICO DE LOTA ALTO

Observaciones registradas hasta el 26 de Enero de 1931 y su comparación con el año anterior en igual lapso de tiempo.

TERMOMETRIA

Temperatura	A la sombra 1930	A la sombra 1931	Cielo descubierto 1931
Máxima del año	28°	25°	32°
Mínima del año	2°	9°	7°

HIGROMETRIA

Humedad del aire	1930	1931
Máxima del año	100	94
Mínima del año	39	56

BAROMETRIA

Presión atmosférica	1930	1931
Máxima del año	770	761
Mínima del año	746	749

PLUVIOMETRIA

Milímetros de agua caida	1930	1931
Total hasta la fecha	0.0	155.6
Total en el año	1,454.0	

AGUA CAIDA EN 1930 Y EN LO QUE VA CORRIDO DEL PRESENTE AÑO

	1930		1931	
Enero	0.0	milímetros	155.6	milímetros
Febrero	17.9	,,		
Marzo	21.6	,,		
Abril	218.1	,,		
Mayo	116.5	,,		
Junio	287.9	,,		
Julio	336.1	,,		
Agosto	150.1	,,		
Septiembre	64.0	,,		
Octubre	88.7	,,		
Noviembre	36.5	,,		
Diciembre	116.6	,,		
TOTAL	1,454.0	,,	155.6	,,

Hora de la plea y bajamar en el puerto de Lota, desde el 1.º al 15 de Febrero de 1931.

Arreglada a la Hora Oficial

Fecha	PLEAMAR	BAJAMAR	PLEAMAR	BAJAMAR
1.º	9.31 A. M.	3.22 A. M.	10.08 P. M.	3.43 P. M.
2	10.22 ,,	4.20 ,,	10.58 ,,	4.34 ,,
3	11.10 ,,	5.10 ,,	11.46 ,,	5.22 ,,
4	11.57 ,,	5.58 ,,	00.00 ,,	6.09 ,,
5	0.31 ,,	6.43 ,,	0.41 ,,	6.53 ,,
6	1.12 ,,	7.24 ,,	1.24 ,,	7.36 ,,
7	1.54 ,,	8.06 ,,	2.10 ,,	8.22 ,,
8	2.34 ,,	8.46 ,,	2.51 ,,	9.03 ,,
9	3.15 ,,	9.27 ,,	3.37 ,,	9.49 ,,
10	4.01 ,,	10.13 ,,	4.28 ,,	10.40 ,,
11	5.02 ,,	11.14 ,,	5.46 ,,	11.58 ,,
12	6.26 ,,	00.00 ,,	7.18 ,,	0.28 ,,
13	7.57 ,,	1.30 ,,	8.45 ,,	2.09 ,,
14	9.08 ,,	2.57 ,,	9.46 ,,	3.20 ,,
15	9.58 ,,	3.58 ,,	10.31 ,,	4.10 ,,



ECONOMATOS

DE LA

Compañía Minera e Industrial de Chile

OFRECEMOS:

Zapatillas de lona blanca con suela de goma.

Artículo Basel para hombres $ 16.50
,, Kocln ,, señoras ,, 21.50

Trajes de baño para señoras, hombres y niños, están por agotarse.

Esperamos en estos días nueva remesa.

El Jefe

PREFIERA USTED

LA "SASTRERIA LOTA"

de ERNESTO del C. MORA

La más antigua de la localidad, reconocida por su competencia y seriedad.

Si usted desea vestir bien, gastando una insignificancia, recurra a la SASTRERIA LOTA de Ernesto del C. Mora.

ES LA MEJOR

lo mejor del cuadro y en la forma como se presentó el Domingo estimamos no habria para qué cambiar ningún hombre: Aravena, Venegas Carlos y Henriquez.

La línea delantera, a la cual nos hemos referido en forma especial, creemos quedaria en buena forma después de hacer practicar bastante a sus hombres en la forma siguiente:

Puntero derecho Soto, interior derecho P. Aravena, centro delantero el gran Pedro Leal, interior izquierdo Vega, del Luis, y puntero izquierdo Sealls.

Refiriéndonos en detalle a la actuación del Domingo 18 dejamos explicado, para la historia de los deportes lotinos, que los goals puestos por Lota fueron productos de combinaciones del ala derecha que Pedro Leal convirtió en tantos.

Consignamos las incidencias habidas durante el encuentro y que con justa razón debe impacientar al público que concurre a ver esta clase de espectáculos, pagando su entrada y para el cual hay derecho a responder en otra forma.

El «Luis Cousiño» ganó al «Coquimbo» de Pence por tres tantos a uno el Domingo 25 de Enero.

El Domingo pasado el cuadro de los luises nos ofreció una lucha interesante, dirimiendo superioridades con el fuerte equipo de Penco, el Coquimbo, campeón de aquel pueblo y uno de los buenos cuadros inscritos en la Liga de Concepción.

La iniciación del encuentro fué rápida y creimos en una lucha dura para el cuadro lotino.

Los hombres pencones lucieron muy buenas combinaciones durante los primeros minutos de juego, llevando momentos de peligro para el arco del Luis.

Y este peligro aumentó cuando Valdebenito fracasó en varios intentos para devolver el balón hacia el campo contrario.

Durante diez minutos se mantuvo un continuo peloteo en mitad del campo de juego, trabajando las líneas medias bastante bien.

Los primeros en abrir la cuenta fueron los lotinos mediante una buena combinación de Zapata, alero derecho del Luis.

Pedro Leal abre la cuenta

Se sitúa nuestro gran centro en buena colocación a treinta metros del arco de Penco, mientras Zapata se corría veloz por su ala. El medio de Penco se interpone para impedir el remate del lotino. El balón es recibido por Leal con golpe de cabeza y despide con fuerte tiro al arco, encontrando la red de los visitantes.

Otro goal para Lota

Casi a los quince minutos de juego se produce el segundo tanto para los lotinos, siendo Leal nuevamente el perforador del arco pencón.

Un penal que desvia Leal

Con la cuenta en esta forma y ante la superioridad de los locales, Leal desvia intencionalmente un tiro de penal, siendo aplaudido el gesto del centro delantero del Luis.

Penco obtiene un goal

Los visitantes reaccionan y en esta forma la línea izquierda hace una buena corrida rematando bien y el centro de Penco convierte el pase en un bonito goal, siendo la cuenta en esta forma de dos tantos a uno.

Lota aumenta la cuenta

El puntero izquierdo del Luis es esta vez el que devuelve la jugada de los de Penco. Mediante fuerte tiro decreta el tercer goal para Lota, terminando el partido momentos más tarde en la forma siguiente:

Luis Cousiño de Lota, 3 tantos.
Coquimbo de Penco, 1 tanto.

Periódico ilustrado con informaciones y fotografías de LOTA, CORONEL, CURANILAHUE Y PLEGARIAS.

LA OPINION

Publicación DE LA Compañía Minera e Industrial de Chile

Año VII — Lota Alto, 15 de Febrero de 1931. — Núm. 205

COLABORACIÓN

Las nuevas tendencias de la educación

Con la natural confianza que se tiene en un Gobierno que ha venido demostrando especial dedicación al pueblo, se espera con optimismo los frutos que han de dar las nuevas orientaciones de la enseñanza cuya adaptación a la idiosincracia de nuestro pueblo se estudia con detenimiento en las escuelas experimentales de Santiago.

Sabido es que hasta hoy día la escuela no ha sido más que una incubadora de hombres, los que salen de ella con un sinnúmero de conocimientos generales, que por su cantidad y falta de profundización, se olvidan fácilmente, ocasionando por el prematuro agotamiento debido precisamente por el apremio de tantas materias, que al fin y al cabo, no redundan en beneficio positivo alguno, convirtiéndose los muchachos en fracasados de la vida, sin especialidad alguna, desprovistos de toda personalidad, medios irredarguibles que se precisan para luchar con ventajas por la vida.

En cambio, las nuevas tendencias tienen por finalidad de dar al futuro ciudadano una profesión, una especialidad, que le permita incorporarse con relativa facilidad en los organismos creadores de riqueza pública.

La escuela del porvenir no lanzará a la vida ciudadana, a hombres que han invadido las industrias, el comercio y que en estos tiempos de crisis de desocupación han venido a crear un nuevo problema social.

Cierta vez, un distinguido sociólogo nacional, el Pbro. don Javier Viviani, mencionaba la conveniencia de dar a esta gente desocupada, tierras para que la cultivasen a fin de solucionar este nuevo aspecto que se nos presentaba, nuevo para Chile y para las jóvenes naciones de la América, pero viejo para las naciones del antiguo continente, cuya historia seña la los peligros que entraña la desocupación del «hombre masa» de Ortegat y Gasset; producto genuino de la escuela que hoy día tiende a desaparecer.

La escuela del porvenir remozará el espíritu de la juventud, los valorizará, y hará del hombre un productor de riqueza de innegables beneficios para el progreso de la familia y de la Patria.

La idea de convertir en empleado al muchacho se había arraigado profundamente en las familias obreras, y aún no es raro oír decir a obreros, que su mayor orgullo consistirá en dar una educación a su hijo que le permita llegar a la oficina.

Chile para surgir no necesita de oficinistas, en número tal, como existe en la actualidad en nuestra Patria, sino de obreros ilustrados, conscientes de sus deberes que laboren en forma inteligente en los talleres y centros productores del país.

La escuela del futuro dará a los ciudadanos los medios de trabajar inteligentemente por el progreso nacional, porque no se prepararán a medias, en el trabajo mismo, sino que la escuela tendrá a su cargo la labor de lanzar a la vida a hombres preparados de antemano por ella, inteligencias científicamente labradas por los nuevos maestros, que encauzarán a los diferentes tipos de hombres por la senda que la naturaleza les depara.

P.

EDUCACIÓN SANITARIA

EL FANTASMA DE LA TUBERCULOSIS

por el Dr. J. Valdés Lambea

La llamada lucha contra la tuberculosis será algo real, con sentido práctico, cuando el vulgo, médico y no médico, se dé cuenta de lo que se trata; cuando llegue a comprender el *gran problema* y, por tanto, a sentirlo de un modo intenso. Primero la comprensión, después el sentimiento del asunto. Este sentimiento inteligente es lo único que puede dar el triunfo.

Es cierto que en España esto que llamamos *la lucha* apenas interesa a las gentes. Mucho ruido, mucha percalina y, entre tanto, los tuberculosos se van muriendo con tranquilidad. De un modo aproximado mueren, en este país UN TUBERCULOSO CADA CUARTO DE HORA, CERCA DE CIEN TUBERCULOSOS AL DÍA: 40.000 TUBERCULOSOS AL AÑO. Estas cifras deducidas de las estadísticas son falsas, porque muchos tuberculosos no son tomados como tales, por ignorancia o por otras razones. Apesar de cuanto se habla de la lucha y no obstante la triste crudeza de los números, la gente parece no enterarse, o se entrega resignada al monstruo, inconsciente o convencida de que el mal no tiene remedio. El público no conoce al enemigo y al conocerle no sabe defenderse contra él.

Los conocimientos de las gentes sobre la enfermedad se reducen a bien poca cosa. Saben que la tuberculosis abunda, que arrebata a los seres en plena juventud, que destruye en poco tiempo la belleza de las mujeres y que da cuenta con rapidez de las energías de los que trabajan. Están firmemente convencidas de que el mal no tiene remedio y de que la palabra *tuberculosis* es en todos los casos una sentencia de muerte.

Ya he dicho que la lucha contra la tuberculosis no puede tener realidad mientras que el público no *entre* en el problema, habiendo adquirido la cultura imprescindible, la indispensable cultura sobre enfermedades infecciosas, en general, sobre tuberculosis especialmente, y sobre higiene integral por último. En todo esto la masa está a cero.

El total problema de la tuberculosis encierra otros parciales, trascendentales: de disciplina social, de legislación y de dinero. Como los frutos que da la cultura se recogen a plazo largo, quizá fuese conveniente una legislación dictatorial sobre la lucha antituberculosa. Del asunto dinero yo no puedo ocuparme aquí. El médico sólo puede laborar haciendo una obra de cultura y yo sigo esta dirección convencido de que el camino es bueno. Si todo el mundo supiese de tuberculosis lo que debe saber, la cuestión de la lucha antituberculosa sería algo más que una frase sin sentido.

Ya dedicado este trabajo a los españoles que leen poco, que tienen una cultura general escasa. Para el otro público más culto y más selecto, se precisa una obra cultural más extensa, continuación y complemento de la actual, que saldrá en breve. Yo creo que además de esta *menor cultura* se necesita otra más elevada, más amplia.

He procurado escribir estas páginas del modo más claro posible y limitándolas a lo indispensable. Verosímilmente gran parte del público no las leerá. Sigamos, no obstante, sembrando con la esperanza de que alguna semilla caiga en tierra a propósito y dé sana cosecha.

Es posible que en fecha no lejana la tuberculosis sea casi de manera exclusiva a los pueblos miserables e incultos. Hará una especie de selección, lenta y mansamente, llenando los cementerios de cadáveres y quedarán en pie los afortunados que puedan vivir una vida amplia, limpia y sana, y los cultos que sepan luchar y preservarse. Aspiramos a que nuestro país esté a la cabeza de esta cultura.



COCINA

Pepinos con tomates

Se pone en una cacerola con aceite o manteca bien caliente, un poco de cebolla picada finita y estando ésta a medio freír, se le agregan los pepinos bien pelados y cortados en rodajas delgadas, sacándoles las pepas si estuvieran muy maduros. Se le pone en seguida un poco de zanahoria rallada o picada muy fina y el tomate se le pone al último cortado también finito o si se prefiere hecho salsa. Se sazona con sal y pimienta molida, y poniéndole una ramita de albahaca le dá un sabor exquisito. Si se quiere en el momento de servirlo se le revuelven uno o más huevos, según las personas, y queso rallado.

Budín de sémola con frutas

Se cuece sémola a razón de una cucharada grande por taza de agua y se le pone azúcar al paladar y un palito de canela. Aparte se pelan manzanas, peras y duraznos y cortadas en rebanadas se ponen en una budinera al horno con bastante azúcar molida. Estando azadas se retiran del horno y en un plato grande o azafate se pone una capa de sémola y otra de fruta hasta terminar dejando la última de sémola, sobre la cual se vertirá el jugo que haya quedado de la fruta azada. Se sirve frio.

Este postre es muy sano, especialmente para los niños y personas de estómago delicado. También se puede hacer con arroz en vez de sémola.

CAMAS PARA ALOJADOS

En esta época de veraneo en que tantas personas salen de viaje, las familias que reciben alojados se ven en apuros si no tienen una casa extensa. Los divanescamas que se colocan en toda habitación, además que son muy confortables nos sacan de apuros en estos casos, y no cuestan muy caros. Un somier con patas, si se quiere mandado a hacer de una medida un poco más chica que una cama corriente, por ejemplo de 1.75 mt. por 80, resulta una cama bastante cómoda. En una cabecera o en las dos si es posible, se le ponen unos estantitos angostos que sirven para poner libros y otros objetos, y si se quiere algo más cómodo se deja un pequeño compartimento al frente para los libros y al costado se le ponen puertecitas, sirviendo entonces para guardar ropa u otras cosas, según la habitación en que se tenga. Se cubre el divan con una linda cretona u otra tela adecuada y las almohadas o almohadones se cubren también con una funda ya sea de la misma tela o de otra que armonice con el conjunto. Los estantes de las cabeceras se pintan, barnizan o empapelan con papel de un solo color.

CHILE ANTE TODO

En tus gastos, aún en los más mínimos, no pierdas nunca de vista los intereses de tus compatriotas ni los de tu Patria.

No olvides que cuando compras algún producto de país extranjero, aunque gastes sólo un centavo, haces disminuir en otro tanto la fortuna de tu Patria.

Tu dinero debe aprovechar sólo a los comerciantes y obreros chilenos.

No permitas nunca que se sirva a tu mesa carne o conservas extranjeras, harían agravio a la crianza chilena.

Edificarás tu casa y construirás las obras de tu Patria sólo con obreros y materiales nacionales.

Cubrirás tu cabeza sólo con sombrero chileno; calzarás tus pies sólo con medias y zapatos chilenos, y lustrarás tu botines sólo con pasta chilena.

Ten presente que sólo la harina chilena, los porotos chilenos y la fruta chilena crean fuerza chilena.

Si te vieres obligado a comprar algo que no fuese chileno, cómpralo al menos en casa de comerciante chileno y piensa que las utilidades de tal negocio acrecentarán la riqueza de tu Patria.

Cuida que no te desvíen jamás de estos sabios preceptos y queda convencido,—digan lo que digan,—que los mejores productos, los únicos que un chileno debe consumir, son los productos chilenos.

¡¡Chile ante todo!!

Soc. IMP. Y LIT. "CONCEPCION" — Freire esq. Castellón — Casilla 57 C. — Concepción — 1931

¡AHORRE DINERO! FUME FARO CIGARRILLOS con BOQUILLA AMBRÉ 20 cts.

Visible pregreso en el hogar modesto de nuestros trabajadores

No cabe duda alguna que la modalidad de nuestros trabajadores ha sufrido, desde algún tiempo a la fecha, un gran cambio que es grato manifestar, pues las nuevas costumbres introducidas en los hogares de los obreros significan a corto plazo el cambio casi absoluto de la mentalidad estacionaria, si así pudiéramos llamar, de sus aspiraciones de diez años atrás.

La forma decorosa en que el obrero lotino se desenvuelve en la actualidad contrasta, con su modo de vivir de tiempos no lejanos. Aunque debemos dejar constancia que la totalidad no ha reaccionado pero, sí, la gran mayoría, lo que no es poco pedir.

En días atrás, para comprobar lo manifestado, tuve la oportunidad de visitar algunos hogares obreros donde por todas partes se contemplaba limpieza y orden. El jefe del hogar, un hombre bien puesto, correcto en su conversación, correcto en el vestir, denotaba al hombre de nuevo «cuño».

La mujer, bien arreglada, atendía a los niños y a su marido con todo esmero. Los objetos de aquella casa denotaban el buen gusto de su dueña; todas las cosas colocadas en el mejor orden; bien dispuesto todo, daba una impresión de conjunto de primer orden, no escapándose en este hogar obrero, ni la consolita atestada de libros, revistas y diarios.

Las ventanas bien abiertas, daban paso al aire puro de la mañana, ventilando así las piezas a fin de evitar acumulación de aire nocivo, perjudicial a la salud. Todo estaba previsto en este hogar.

Habiéndole preguntado a la señora con qué medio contaba para arreglar su casita en forma tan primorosa, contestó:

—Con los medios que da el sueldo de apir de contratistade mi marido.

Naturalmente, no pudimos menos que admirar y felicitar muy de veras a esta perfecta dueña de casa como a su jefe por la forma económica en que administraban el hogar.

—Para poder atender a los gastos de la casa—nos dijo la señora—nos ceñimos a un presupuesto en el cual vamos anotando todos los gastos del día, hasta concluir el mes, tratando en lo posible de no gastar más de lo que puede entrar.

Tenemos para el efecto una libreta de apuntes donde se anotan los gastos diarios, el menudeo, y en otra tenemos los gastos en grande de las cosas que se compran en el mes por mayor en los Economatos. Ahí figuran cosas de almacén en general, la carne, leche para los niños, sociedades, gastos varios donde entran los gastos para vestidos, compra de diarios, la verdura que se adquiere en la mañana en el mercado N.° 3, etc., etc.

Mediante este sistema de orden, no nos sobrepasamos y así no debemos tampoco a nadie.

Con respecto a la limpieza se hace todo lo que se puede, a fin de ver modo de optar, de hacernos acreedores al premio extraordinario de una cocina económica que, como usted sabe, regala la Compañía a las casas más aseadas.

Las entradas a veces nos dan margen a alguna utilidad y se aprovecha en guardarla en nuestra cuenta que mi marido tiene en Lota Bajo en la Caja de Ahorros, y así, señor, pasamos el tiempo, concluyó la buena mujer.

Junto con esta visita hicimos otras, y al regreso pudimos notar el aspecto de limpieza y bienestar que se nota en la mayoría de los hogares de los trabajadores lotinos.

Repórter.

"LA TIENDA NUEVA"
de GUILLERMO 2.º BURGER
Casilla N.º 65 — LOTA — Teléfono N.º 15
SECCION TIENDA
En esta sección encontrará siempre un gran surtido en Seda, Mesalina, Otomanes, Vichies, y Tocuyos de varias marcas a precios rebajados.
SECCION ABARROTES
Mantenemos siempre provisiones frescas para familias.
Servicio rápido a domicilio

NOTAS SOCIALES

VIAJEROS.—Días atrás estuvo de paso en ésta don Juan Manuel Valle, Gerente de la Compañía Minera e Industrial de Chile.

—También han pasado en Lota algunos días los señores Luis Izquierdo, Fernando Lira, Carlos Lira y Eduardo Covarrubias y familia.

—Se ha dirigido a Concepción, haciendo uso de su feriado legal, el señor Carlos Hinrickson.

—A Cauquenes la señorita Orfelina Pino Pardo, empleada del Hospital del Establecimiento de Lota.

—Ha regresado de Cabrero el señor Guillermo Scott Paz.

—Se ha dirido a Concepción la señorita María Elena Fuentes Valenzuela.

—Han fijado su esidencia en Concepción el señor José Barraza Astorga y señora Rosalina Tapia de Barraza.

NACIMIENTOS.—Ha nacido un hijito del señor Pascual Rojas y de la señora Carmen Parra de Rojas.

—Ha venido al mundo un hijito del señor Humberto Bizama y de la señora Juana Andaur de Bizama.

—Un hijito del señor Domingo Carvajal y de la señora Clarisa Rodríguez de Carvajal.

ENFERMOS.—Ha sido operada en la clínica del Hospital del Establecimiento de Lota, la señora Rosario Navarrete.

—Continúan hospitalizados los señores Francisco Grez y Victorino Flores Ibáñez.

—Continúa mejor de salud la señorita María Correa Cuevas.

—Hospitalizada se encuentra la señora Mercedes Peña Sepúlveda.

EXPRESION DE GRACIAS.—El Directorio del Centro Femenino «Patria y Hogar» nos encarga agradecer a todas las asociadas que se dignaron acompañar a los funerales de la señora Clorinda Muñoz de Concha.

MANIFESTACION.—El Domingo 8 del presente se efectuó en casa de la familia Rojas Venegas, una once-comida con motivo de su reciente jubilación del Ejército que ha obtenido el ex sargento don Luis E. Vegas San Martín.

Durante esta fiesta familiar reinó la más entusiasta alegría, retirándose los invitados gratamente impresionados por las finas atenciones de los dueños de casa.

Asistieron las siguientes personas: señoras Justina de Venegas y Flora de Rojas, señoritas: Raquel Díaz, María Díaz, Claudina Rojas, Demófila Lagos y Ema Lagos; señores: Luis E. Venegas, Abraham Rojas, Tácito Cancino, Alfonso Díaz, Víctor Lagos, Abraham 2.º Rojas, Luis Ortiz, Santiago Rojas y José Pantoja.

DESPEDIDA.—El Sabado 7 de Febrero se realizó en los amplios comedores del Hotel Central de Lota, una simpática manifestación que un grupo de amigos ofreció a varios jovenes que dentro de poco se ausentarán de la localidad para ir a hacer su servicio militar.

Asistieron las siguientes personas: señores Oscar López, Raúl Duarte, Salvador García, Ricardo Ibáñez, Gilberto Sanhueza, Fernando Fuentes, Armando Fuentes, Alejandro Velozo, José Arriagada, Manuel Fuentes, Caupolicán Malbrán, Heriberto Leal, Arturo Retamal, José García, Alfredo Mora, Austrebento Mora y Martínez.

Excusaron su inasistencia los señores: Sebastián Ramos, Raúl López, Manuel Maurelia, Guillermo Scott, Guillermo Burger, Víctor Mardones y Alberto Demetrio.

BAUTIZO.—En días pasados fué bautizado Carlos Omar, hijito del señor Roberto García y de la señora Emilia de García.

Sirvieron de padrinos el señor Juan Mellado y la señora Herminia Soto de Mellado.

MATRIMONIO.— Fué bendecido en la Iglesia Parroquial de este pueblo el matrimonio del señor Delicio Cruces con la señorita Rosalba Henríquez.

Actuaron de padrinos en la ceremonia religiosa el señor Evaristo Vigueras Castro y la señora Mercedes H. de Vigueras.

Prefiera usted
LA «SASTRERIA LOTA»
de Ernesto del C. Mera
La más antigua de la localidad, reconocida por su competencia y seriedad
Si Ud. desea vestir bien, gastando una insignificancia, recurra a la «Sastrería Lota» de
ERNESTO del C. MORA
Es la mejor

ES UNA FELICIDAD
TENER NIÑOS
SANOS - ROBUSTOS - ALEGRES
LOS SUYOS PUEDEN SER ASÍ, SEÑORA, SI LES DA
LECHE "MIRAFLORES"
RECONOCIDA COMO LA ÚNICA VERDADERAMENTE APROPIADA PARA LOS NIÑOS.
MIRAFLORES


MIRAFLORES
EXÍJALA SIEMPRE Y VEA QUE SEA
"MIRAFLORES"

CRONICA LOCAL

Con todo éxito se desarrollaron, en el Teatro de la Compañia Minera e Industrial de Chile, las veladas literarias auspiciadas por las Sociedades Catélicas y Centro Artistico «Carlos Cousiño», verificadas el 30 de Enero y 13 de Febrero respectivamente.

Como es del dominio público, el Viernes 30 de Enero se efectuó en el Teatro de la Compañia Minera e Industrial de Chile, la velada literaria musical organizada por las Sociedades Católicas, la que constituyó todo un éxito, encontrándose las aposentadurías del teatro totalmente ocupadas.

Los números puestos en escena, fueron correctamente representados destacándose en especial el joven aficionado señor Desiderio Debrott, que se captó las simpatías del público.

«Los Reclutas» fué otro número que agradó al público, que tributó los mejores aplausos de la noche para manifestar su complacencia a los noveles artistas José Fabri, Edith Burger y Nina Astudillo.

«Globitos», interpretado por las niñitas, Edith Burger, Ines Oportus, María Recabal, Marta, María Elena y Margarita Avila, fué presentado con mucha gracia, como también el hermoso one step titulado «Mirasol» que fué cantado por las señoritas Uberlinda y Elena Campos, Julia Benavides, Luisa Picarte, Juana Olivares, Berta Lillo y Zulema y Blanca Sanhueza.

En general, la velada organizada por las Sociedades Católicas dejó una buena impresión en el público asistente por la correcta interpretación de que hicieron gala los jóvenes aficionados.

El Viernes 13 de Febrero actuó también en el Teatro de la Compañia Minera e Industrial de Chile, el Centro Artístico «Carlos Cousiño» con los hermosos sainetes en 1 acto «Feliz Año Nuevo» y «Le llegó al Colo Colo».

Ambos sainetes como los números de variedades fueron del agrado del público que los aplaudió entusiastamente. En estas últimas interpretaciones sobresalió la señorita Gracielia Monsalvez, que fué muy aplaudida.

Esta nueva actuación del Centro Artístico «Carlos Cousiño», representa para esta institución obrera otro triunfo más que tiene que agregar a los ya obtenidos y cabe desearle mayor éxito a la labor artística y cultural que desarrolla esta entidad que desde tiempo atrás ha venido destacándose en esta clase de acción en la población obrera de este mineral.

La Estudiantina «La Lira», formada por elementos obreros, cambia directorio

En reunión celebrada últimamente, este conjunto musical, compuesto en su totalidad por elementos obreros, eligió el siguiente directorio para el año 1931: presidente honorario, señor Edmundo Cotex; presidente efectivo señor Carlos Sepúlveda; secretario de actas, señor Alejandro Moraga; tesorero, señor Víctor Gómez; director, señor Daniel Rivas.

La labor cultural desarrollada por este conjunto en el corto lapso de vida que lleva, ha sido por demás fructífera. Todos sus miembros directivos han trabajado entusiastamente por darle mayor auge a las actividades del conjunto de nuestra referencia. Más de una veintena de jóvenes del mineral, se han inscrito en los registros de esta institución, en donde han hecho visibles progresos en el arte musical. es así que al poco tiempo de formado este conjunto, ha podido desarrollar diversas actividades en la región. Diversos actos literarios realizados por instituciones sociales de Curanilahue, Carampangue, Coronel, Villa Mora, Concepción, Talcahuano los han contado con su cooperación entusiasta.

En Lota les cupo la satisfacción de amenizar la Velada Literaria Musical efectuada en el Teatro de la Cía. Minera e Industrial de Chile, por la Cruz Roja Juvenil del Centro Femenino «Patria y Hogar», captándose de inmediato las simpatías del numeroso público asistente a la Velada.

El Sábado 7 del presente, este conjunto efectuó en su salón social ubicado en calle Comercio, al lado del Correo, un acto literario musical que gustó bastante al público obteniendo además una utilidad monetaria por demás halagadora.

El señor tesorero de esta institución don Víctor Gómez nos encarga invitar a los jóvenes obreros que deseen aprender música, ya sea en algún instrumento de viento o cuerda, se acerquen al salón social, donde el señor secretario atenderá desde las 19 horas.

TOME PARTE EN EL CONCURSO
KODAK
$ 825.000 en premios — Una sola fotografía puede ganarlos — Solicite datos en CASA SILVA

FUNERALES

El 5 del presente se efectuaron los funerales del socio fundador de la sociedad «Gran Unión de Maquinistas y Fogoneros», don Onofre Mella (Q. E. P. D.), con numeroso acompañamiento.

El Directorio de esta entidad social agradece a los asociados que acompañaron a dichos funerales.

CARNET CINEMATOGRAFICO

Martes 17.—"La marca del fuego" por Junia Marlove. Sensacional película de aventuras.

Jueves 19.—"Lo que pide el corazón" por Irene Rich.

Sábado 21.—Tercera función de la estupenda serie ferroviaria "El expreso relámpago".

Domingo 22.—"El peligro oculto", 4.ª función.

Vermut y noche "El demonio de la pasión", producción alemana Terra, gran obra dramática de ambiente social.

Martes 24.—"Presente mi capitán" por Junie Coogan.

Jueves 26.—"Un mundo infame".

Con un reloj «Pique Grande», no sólo se obtiene un excelente reloj, sino una garantía de precisión. Usando un «Pique Grande», se llegará a tiempo al trabajo.
Relojería "Barbier"

Sigue el éxito del Concurso de la Leche Condensada "Miraflores"

Los consumidores de todo el país envian sus respuestas para tenes opción a los premios en dinero que ofrece la Sociedad Chilena Industrial Lechera "Miraflores"

A medida que pasa el tiempo aumenta el entusiasmo de los consumidores de todo el país por participar en el concurso de la Leche Condensada "Miraflores", que hace la Sociedad Chilena Industrial Lechera "Miraflores", por intermedio de las columnas de "La Nación".

Día a día llegan a la casilla 88-D, nuevas respuestas a la pregunta básica del concurso y que es: **¿Por qué usted prefiere comprar la Leche Condensada de la Marca "Miraflores"?**

Las madres de todo el país se han apresurado a exteriorizar sus agradecimientos por los beneficios que han recibido de este insuperable producto de fabricación nacional en la alimentación de sus hijos.

La leche condensada "Miraflores" es el alimento ideal para las guaguas, niños, enfermos y adultos. Los médicos de más prestigio, de norte a sur del país, la recomiendan por sus excelencias y por su perfecta preparación.

La Sociedad Chilena Industrial Lechera "Miraflores" posee en El Retiro, establecimientos modernos, dotados de maquinarias similares a las que tienen las fábricas de leches condensadas en Europa y Estados Unidos. Al frente de ellos están técnicos especializados, y con larga práctica, que han trabajado tesoneramente por conseguir la preparación perfecta de este producto alimenticio ideal.

El Concurso de la Leche Condensada "Miraflores" se clausurará el 31 de Marzo del presente año y un jurado especial calificará las respuestas para dar los premios en dinero que ofrece a las tres mejores contestaciones la Sociedad Chilena Industrial Lechera "Miraflores".

Las respuestas que damos en seguida hablan de las excelencias de la leche condensada "Miraflores".

"1.º Cuando permaneci en las salitreras de Antofagasta, mi hijo no tuvo otro alimento que la leche condensada "Miraflores", desde la edad de tres meses;

2.º Para los helados, no hay nada mejor; y

3.º En todos nuestros postres y para la cocina en general, se emplea la leche condensada "Miraflores".—(Fdo.)—**Gustavo Ocaranza Rojas**".

Prefiero la leche condensada "Miraflores":

1.º Por ser uno de los mejores productos entre similares que hay en el país;

2.º Por ser superior a otras marcas, por su sabor exquisito y buena preparación;

3.º Por sus cualidades tónicas y nutritivas; y

4.º Por su módico precio y duración.—(Fdo.)—J. Luis Bonilla, Alto de San Antonio, Iquique".

¡¡Envíe hoy mismo su respuesta para el concurso de la leche condensada "Miraflores"!!

Bases del Concurso de la Leche Condensada "Miraflores"

La Sociedad Chilena Industrial Lechera "Miraflores", para corresponder a la entusiasta acogida que el público de toda la República le ha demostrado al preferir su insuperable Leche Condensada "Miraflores", abre un Concurso, que se clausurará el 31 de Marzo de 1931, y que estará sujeto a las siguientes Bases:

1.º Pueden participar en el Concurso todos los habitantes de Chile sin excepción de sexo, edad u ocupación.

2.º El Concurso consiste en contestar la siguiente pregunta: "**Por qué usted prefiere comprar la Leche Condensada marca "Miraflores"?**

Las contestaciones deben tener, por lo menos, veinte y no más de cincuenta palabras. Los sobres deben enviarse a "**Concurso Leche Condensada "Miraflores", casilla 88-D, Santiago**".

3.º Habrá tres valiosos premios para las tres mejores contestaciones:

1.er premio: $ 1,000 (Un mil pesos).

2.º premio: $ 600 (Seiscientos pesos).

3.er premio: $ 400 (Cuatrocientos pesos).

4.º Cada respuesta debe ir acompañada de cinco etiquetas de los tarros de la afamada **Leche Condensada "Miraflores"**.

5.º La calificación de las contestaciones será hecha por un Jurado formado por el gerente del diario "La Nación", por el gerente de la Sociedad Chilena Comercial Industrial Lechera "Miraflores", y por un redactor de "La Nación".



Durante el paseo campestre que efectuó la sociedad «Ex Fundición de Cobre», con motivo del 26.° aniversario de su fundación.

SOCIABILIDAD OBRERA

El Centro Femenino «Patria y Hogar» da cuenta de las actividades desarrolladas durante el año recién pasado

En la reunión general llevada a efecto hace poco por esta institución, la señora presidenta leyó la siguiente memoria:

Estimadas consocias: Dando cumplimiento al artículo 15 de nuestros estatutos, paso a dar cuenta de la labor desarrollada durante el año social.

Empezaré haciendo notar que este año marca en nuestra institución una de las más fructíferas labores desarrolladas en beneficio de nuestro Centro y de sus asociadas en general.

Tuvimos que lamentar el retiro, por enfermedad de la prestigiosa presidenta señora María Cruz de Orellana, y de algunos otros miembros del directorio por diferentes causas.

Actividades diversas

Durante el año han ingresado 123 nuevas socias y hemos tenido que lamentar el fallecimiento de ocho, y hemos dado subsidios a 35 socias enfermas.

Se han celebrado 45 reuniones de directorio, 11 generales y 9 extraordinarias.

Hemos llevado a feliz término la obra de construcción del mausoleo social, empezada en Febrero del año próximo pasado y que fué inaugurado el 1.° de Noviembre de 1930. Su presupuesto fué de $ 15,485.— de lo cual el Centro sólo pagó $ 6,798.75, debido a la generosa ayuda de la Compañía y de la desinteresada cooperación del señor Cipriano Pomery que dirigió los trabajos graciosamente. También los padrinos hicieron valiosos obsequios.

Este año, como los anteriores, se siguieron los cursos de Cruz Roja Juvenil que tantos beneficios aportará a nuestra institución, estando resuelta ya la adquisición de una instalación de rayos ultravioletas y otros, para cooperar a la bienhechora obra de la Compañía Minera, salvando a nuestros niños del raquitismo y otras enfermedades que azotan a nuestros hogares. Estos cursos, como se comprenderá, son de innegables beneficios para la mujer, pues son el principio de una honrosa profesión y de gran utilidad en el hogar.

Al mismo tiempo doy cuenta que, con motivo de la bendición del estandarte que el Centro obsequió a nuestra Cruz Roja Juvenil, recibió esta institución un valioso obsequio de la Compañía consistente en un mueble porta estandarte y una vitrina botiquín.

También este año terminamos las instalaciones para los cursos de Economía Doméstica, dotándola del menaje y utilería necesarios. Se hicieron dos cocinas Thermos, modelos que tantos servicios pueden prestar en nuestros hogares, y que están a disposición de las socias que quieran copiarlos.

Tenemos el sentimiento de dar cuenta que tanto el curso de Cruz Roja como el de Economía Doméstica no han correspondido como era de esperar, a los sacrificios que hemos hecho en la creencia de que estos cursos reportarían grandes beneficios a nuestras asociadas. Pero estamos seguras de que este año recapacitarán y les daremos el impulso debido como corresponde a las necesidades que vienen a llenar.

Labor del "Circulo de Madres"

El "Circulo de Madres" es otra institución de nuestro Centro que hemos fundado el 15 de Agosto de 1930, respondiendo a las necesidades que existen de que la madre tenga los conocimientos más indispensables para criar y educar a sus hijos, ayudando así a que disminuya en algo la enorme cifra de nuestra mortalidad infantil. Esta, además de obra humanitaria, es también obra patriótica y del alto interés para las madres mismas, que así salvarán a sus hijos de las garras de la muerte y tendrán con ello un apoyo en su vejez.

En este Circulo se han dado conferencias semanalmente, todas ellas tendientes a fundir en forma sencilla los conocimientos más útiles e indispensables para la buena crianza y desarrollo del niño.

Colaboran en las conferencias y lecciones la señora Berta Abadie, visitadora social del Establecimiento de Lota, y la directora de la Escuela de Niñas "Isidora Cousiño".

Labor cultural

El mismo día 15 de Agosto del año recién pasado, se inauguró también la Biblioteca, la que ha sido enriquecida con obras de alto valor instructivo.

Hemos adquirido, entre otras obras, el "Tesoro de la Juventud", compuesto de 20 tomos y la Colección Moderna de Conocimientos Universales, cuyo sólo título la recomienda. Además nos hemos subscrito a una revista que es exclusivamente para la mujer. En ella, además de una literatura selecta, vienen consejos y recetas para todo aquello que necesita la mujer en el amplio campo de sus atenciones en el hogar. Hemos recibido también varios libros que nos ha obsequiado el Departamento del Bienestar.

Nuestras socias tienen con esto un amplio campo donde cultivar sus conocimientos, pudiendo alcanzar así una cultura que no podrá menos que honrarnos y llenarnos de la más legítima satisfacción.

Los cursos nocturnos de instrucción primaria y artes decorativos cuentan con una regular asistencia de alumnas. Hemos adquirido una excelente máquina de coser y bordar, para que nuestras socias y sus hijas que deseen aprender el bordado mecánico, practiquen en ella. Para este objeto se ha enviado a una socia a la Casa Singer para que siga un curso de bordados, conocimientos que transmitirá a las socias que lo deseen.

El estado de nuestra Caja es excelente, pues además de las matinés dominicales hemos efectuado bailes y otras fiestas con halagüeños resultados, como consta en el balance anual, actos que, aparte del beneficio pecuniario, reportan un sano entretenimiento para nuestras asociadas.

Las instituciones que dentro de nuestro Centro tenemos, como ser: Cruz Roja Juvenil y Circulo de Madres, también han hecho bazares, veladas y matinés con el propósito de alegar fondos para atender a los gastos de sus necesidades.

El paseo campestre que se hizo a Laraquete para celebrar el 5.° aniversario de la fundación de nuestra institución, tuvo tal brillo que dejó gratos recuerdos entre las familias asistentes, deseando que ojalá estos paseos se repitan a menudo.

Es casi inoficioso hacer notar a nuestras asociadas, todos los demás adelantos que se han hecho y que están a la vista, como ser ensanche de la cantina, terminación de los muebles, adquisición de carpetas, alfombras y otros objetos para adorno de nuestros salones, etc., como se puede comprobar por el inventario y balance anual.

Antes de terminar debemos dejar constancia de nuestros agradecimientos por la ayuda eficaz prestada en todo momento por la Compañía Minera e Industrial de Chile y sus dignos jefes, como igualmente a la visitadora social señora Berta de Abadie, que es nuestra consejera y guía permanente.

¡VERANEANTES A COLCURA!
LA CASA SILVA
tiene 200 máquinas Kodak, a su entera disposición. Le prestaremos una sin ningún compromiso.
PÍDALA HOY MISMO

PIDA USTED EL FAMOSO LIENZO MAPOCHO
Por su precio y calidad no tiene COMPETIDOR

Fume Reina Victoria
La Gran Marca Chilena



El Domingo 1.° del presente la Sociedad Ex "Fundición de Cobre" celebro su 26.° Aniversario de su fundación

El Domingo 1.° de Febrero la Sociedad de Socorros Mutuos de Lota Alto "Ex Fundición de Cobre", celebró el 26.° aniversario de su fundación con un paseo campestre que se efectuó en el simpático paraje de la "Playa del Negro".

A las 9.30 horas partía el desfile desde el salón social ubicado en el Pabellón 22, casa 1, con un número de 50 socios, encabezando el desfile el directorio de la institución con el estandarte social y comisiones de las entidades mutuales del pueblo, las cuales fueron invitadas especialmente. La larga columna siguió por calle Población para tomar la Avenida del Pique Grande hasta llegar al sitio de la reunión.

Las horas antes del almuerzo transcurrieron rápidas hasta que los comensales fueron llamados para ocupar sus respectivos sitios en las bien dispuestas mesas que presentaban un hermoso aspecto.

A la hora oportuna el señor secretario de la institución usó de la palabra, explicando el objeto de la reunión en una pequeña improvisación.

Terminado el almuerzo, que fué al estilo criollo, habló el presidente de la Sociedad Sr. José D. Venegas, exponiendo a grandes rasgos la marcha ascendente de la Sociedad que representaba, terminando por agradecer la concurrencia de las delegaciones de las entidades mutualistas de la localidad, siendo al término de su discurso muy aplaudido.

Habló en seguida el señor Alberto Matus a nombre de la Sociedad "Gran Unión de Maquinistas, Fogoneros y Artes Mecánicas". A continuación el señor Ismael Bustos, en representación de la Sociedad "Artesanos y Obreros".

La Sociedad de S. M. "Unión y Fraternidad", por tener asuntos internos que liquidar, no pudo enviar su representación a la hora de almuerzo, pero sí llegaron a la hora de once, siendo muy bien recibidos. El señor Humberto Rodríguez, representante de esta prestigiosa institución, habló excusando la momentánea inasistencia y haciendo votos por la prosperidad cada vez más creciente de la institución hermana que celebraba entusiastamente en aquellos momentos sus 26 años de vida societaria.

La fiesta se prolongó hasta el atardecer, reinando en todo momento la más halagadora compostura.

Asistieron las siguientes personas: Representantes de la Sociedad de "Artesanos y Obreros" señores Leoncio Garrido e Ismael Bustos, representantes de la Sociedad "Gran Unión de Maquinistas y Artes Mecánicas" señores Juan Montecinos y Alberto Matus, representantes de la Sociedad "Unión y Fraternidad señores Humberto Rodríguez y Roberto Pasmiño; señores socios de la Sociedad "Ex Fundición de Cobre": José Demetrio Venegas, Manuel González, Moisés Aguilera, Efraín Peña, Samuel Novoa, Eugenio Roa, Rosamel Bastías, José Domingo Silva, Pedro Godoy, Nicolás Ramírez, Roberto Ramírez, Pablo Escobar, José Villarroel, José Retamal, José Dasance, José Cartes, Gaspar Zambrano, Humberto Mora, Juan Aviles, Juan Sandoval, Juan Gallegos, Manuel Valdés, Manuel Villegas, Juan Villa, José Loyola, Fernando González, Wenceslao Ruiz, Carlos Ramírez, Lorenzo Arriagada, Pedro Oportus, Gregorio Inostroza, Juan Espinoza, José Vidal, Eleuterio Zambrano, Julio Orellana, Héctor Uribe, Honorato Inzunza, Horacio Orellana, Manuel Peña, Juan Bastías, Lizardo Flores; señoras: Sara Pérez de B., Isabel de Verdugo, Emilia de González, Ana Lavalle de R., Carmela Ríos, Hortensia Almendra, Gregoria Fierro, Ilda Oportus, Marcelina Fierro, Hortensia Riquelme y varias personas más cuyos nombres se nos escapan.

El directorio de la Sociedad "Ex Fundición de Cobre" nos encargan agradecer la entusiasta cooperación a la fiesta prestada por las señoras Gregoria y Marcelina Fierro.

Instituciones que cambian de Directorios

Asociación de Fútbol de Lota

El siguiente es el directorio de la dirigente máxima del fútbol local:

Presidente honorario, don Victor Espil; vicepresidente honorario, don Braulio 2.° Gómez; presidente efectivo, don Zenón Unda Acuña; vicepresidente, don Artemio Arévalo; secretario de correspondencia, don Marciano Márquez; secretario de actas, don Gerardo Pradenas; tesorero, don Victor Véjar; protesorero, don Luis Humberto Muñoz. Directores: señores Juan Ramírez, Juan González, Erasmo Aravena, Jacinto Sandoval y Raimundo Vargas; junta de contabilidad, señores Luis Manriquez, Victor Chamorro y Miguel Contreras; capitán del cuadro seleccionado, don Carlos Venegas; masajista oficial, señor Luis Altamirano.



El señor Zenón Unda, que salió reelegido como presidente de la Asociación de Fútbol local

Directorio de la Sociedad "Artesanos y Obreros"

Presidente, señor Leoncio Garrido; vicepresidente, don Ismael Bustos; secretario, don Juan de Dios Torres; prosecretario, don Carlos Carrasco; tesorero, don Luis Mellado; directores: señores José Ulloa, Claudino Puente, Benjamín Fredes, Maximiliano Torres, Victor García y Lorenzo Demetrio; junta de contabilidad, señores Manuel Arriagada, Luis Neira y Manuel Bustos.

Directorio del "Luis Acevedo" F. C.

El Sábado 31 de Enero, el "Luis Acevedo" F. C. eligió el nuevo directorio que regirá los destinos de la institución en el transcurso del presente año, quedando compuesto en la siguiente forma:

Presidente honorario, don J. Isidro Wilson; vicepresidente honorario, don Victor Espil; presidente efectivo, don Roberto Saelzer; vicepresidente, don Juan Correa; secretario, don Juan B. González; prosecretario, don Alejandro Moraga; tesorero, don Candelario 2.° Peña; protesorero, don Enrique Gómez; directores: señores Luis 2.° Muñoz, Juan B. Flores, Gumercindo Alvarez, Guillermo Riveros y Mateo Francovich; delegados ante la Liga, señores Luis 2.° Muñoz, Enrique Gómez y Gerardo Pradenas; junta de contabilidad, señores Juan Fáundez, Mateo 2.° Villegas y Carlos Pablaza; capitán honorario, señor Manuel España; vicecapitán honorario, señor Nazarino Molina; capitanes efectivos, señores Carlos Aravena, Oscar Cáceres y Carlos Peñailillo; jefe de útiles, señor Victor Aravena; masajista, señor Miguel Saavedra.

PREMIOS POR "CASAS ASEADAS" Y "BALCONES ADORNADOS", OTORGADOS POR LA COMPAÑIA MINERA E INDUSTRIAL DE CHILE, ESTABLECIMIENTO DE LOTA, EN EL MES DE DICIEMBRE DE 1930.

"CASAS ASEADAS"

Premio extraordinario de una cocina económica.—Juan Cárdenas Cárdenas, mecánico de la Maestranza; vive con su esposa Adela Muñoz y tres hijos, en el Pabellón 4, casa 23.

1.er premio.—**Mercedes Gavilán Parra**, barretero del Pique Grande; vive con su esposa Amelia Maldonado y un hijo, en el Pabellón 51, casa 13.

2.° premio.—**Antonio Contreras Donoso**, caminero del Pique Alberto; vive con su tía Serafina Miranda y un hijo, en el Pabellón 24, casa 1.

"BALCONES ADORNADOS"

1.er premio.—**Amador Ruiz Espinoza**, contratista del Pique Alberto; vive con su esposa Elvira Cofré y un hijo, en el Pabellón 80, casa 3.

2.° premio.—**Luis Alberto Lagos Hormazábal**, contratista del Chifión; vive con su esposa Trinidad Mendoza y 4 hijos, en el Pabellón 78, casa 12.

EXPRESION DE GRACIAS

Damos nuestros más sinceros agradecimientos a todas las personas que se dignaron acompañar a su última morada los restos de nuestra inolvidable madre, **Luisa Mariangel** (Q. E. P. D.).

Acto que ha comprometido la eterna gratitud de su hija **Juana Sepúlveda Mariangel** y familia.—Lota, 11 de Febrero de 1931.

ECONOMATOS
DE LA
Compañía Minera e Industrial de Chile

Recién acabamos de recibir un extenso surtido de artículos enlozados:

Cucharones, Paneras,
Espumaderas, Alcuzas,
Hervidores, Bandejas ovaladas,
Jarritos en colores, Lavatorios,
Palmatorias en colores, Prensas para jugo
Fuentes, y varios otros artículos.

Combata Ud. la mosca y otros insectos, comprando en los Economatos el

FLIT, FLICKER, ARABA,

y otros elementos a precios bajos.

El Jefe

DEPORTES

Los últimos acontecimientos del fútbol lotino

Buena actuación de los jugadores locales en los partidos en que han intervenido.—La selección lotina se impuso una vez más sobre el cuadro royal de Coronel por la cuenta mínima.—La visita de los campeones de la ciudad de Linares.—El «Arturo Prat» F. C. es vencido en Lota por la cuenta de dos tantos a uno.—Lo que fué este partido entreciudades—Lo que debemos decir sobre el próximo entreciudades boxeril.—Por primera vez actúan en nuestros cuadrados los mejores exponentes de la provincia de Talca.—El «David Arellano» B. C. en jira por las ciudades sureñas.—Su contender en Lota el «Quintín Romero» B. C.—Peña, Salgado, Melgoza, Gutiérrez, Vargas y López serán los contendores que se opondrán a los talquinos.—El puntaje.

El partido de revancha entre las selecciones de Coronel y Lota efectuóse el Domingo 1.º de Febrero en el vecino puerto de Coronel, y a presenciarlo concurrió un buen número de deportistas lotinos.

La forma en que se constituyó el cuadro esta vez dió buenos resultados y fué así como la selección lotina se impuso por la cuenta mínima, venciendo por segunda vez en este año al fuerte conjunto de Coronel, en cuyas filas se cuentan con muy buenos elementos del balompié coronelino.

El partido, según nos informan las crónicas respectivas, no fué de atracción especial dada las características que deben reunir las fuerzas seleccionadas de dos pueblos.

El encuentro se definió a favor de Lota en la forma que dejamos indicada y su triunfo fué legítimo por cuanto hizo demostraciones de mejor fútbol durante los noventa minutos de juego.

Creemos que nuestro cuadro seleccionado puesto en manos de algún entendido en la materia rendiría mejores frutos.

Dejamos insinuada la idea a nuestros dirigentes deportivos y ellos la podrán estimar como crean conveniente, dado el entusiasmo con que se han hecho cargo de los nuevos puestos directrices para el presente año.

La visita del Arturo Prat de Linares

Los dirigentes del club deportivo lotino Manuel Rodríguez nos anunciaron para realizar el Domingo 8 del presente un partido entrecriudades entre el fuerte conjunto linarense el Arturo Prat y el cuadro del Deportivo Manuel Rodríguez de ésta.

El conjunto visitante llegaba hasta nuestro pueblo precedido de fama anunciándose como el campeón de la ciudad de Linares y vencedor de cuadros de importancia como el Wanderer, Deportivo Español, Comercio y Rangers de Talca, y con una perdida por la cuenta de un tanto ante el mejor conjunto chileno, el Colo Colo de Santiago, por tiro de penal.

Esta fama tuvo justificación solamente en parte, pues el cuadro que nos visitara el Domingo 8 del corriente fué vencido en forma fácil por el conjunto local, el Manuel Rodríguez, debido a que el cuadro local actuó con mayor empuje y se aprovechó de todas las circunstancias para hacer suyo el partido.

El conjunto del Arturo Prat posee, naturalmente, buenas condiciones, siendo de mencionar en forma especial el juego de conjunto de todos sus hombres, la forma de hacer el pase siempre con tiros bajos y llevar sus ataques más peligrosos por intermedio del interior derecho del cuadro.

Sus hombres son casi todos iguales en el juego, sobresaliendo solamente su capitán V. Zavala que guarda sus mejores energías desde hace tiempo. Es el mismo zaguero que demostró sus grandes condiciones hace años atrás, perfilándose por su juego eficiente y siendo el gran defensor talquino en las contiendas realizadas en Concepción para la selección de los mejores hombres del sur del país.

El juego del equipo de Linares no sorprendió a los lotinos y aún cuando no están acostumbrados al juego bajo de estos equipos, se asimilaron pronto y trataron de desbaratar las jugadas del cuadro visitante.

Influyó para que la presentación de los visitantes no fuera eficaz, el fuerte viento que había en la cancha el día del partido. Esto fué de malos resultados para ambos cuadros y a ello se debió la obtención del tanto a favor de los linarenses dado por Araneda en una desgraciada devolución de la pelota.

La línea de ataque del cuadro del Prat es rápida, pero debió estrellarse ante el juego persistente de la línea media del Rodríguez en cuyo punto Aravena fué el insistente defensor.

Analizando el juego individual de los jugadores del Prat debemos mencionar al arquero Valenzuela que estuvo muy oportuno en diferentes ocasiones en que fué requerido, salvando en muchas ocasiones a su arco de una caída inminente.

Zavala, alma fuerte del equipo, a quien se le veía actuando tanto en la línea de la zaga como en la media. Los medios zagueros tienen especiales condiciones para estar alimentando continuamente a la línea de ataque.

Y en los aleros podemos mencionar a los dos interiores de la vanguardia, rápidos y oportunos en los tiros al arco. El resto del conjunto acompaña con discreción.

El equipo del Rodríguez se nos presentó bien preparado y se conoce que Toro ha estimulado a los muchachos en forma eficiente, pues hicieron un buen partido.

Venegas en el arco fué siempre el atento guardameta. El tanto que le pasaron fué un signo de mala suerte, pues su propio compañero de zaga se encargó de hacer entrar el balón en el arco.



Francisco Aravena, del «Manuel Rodríguez» F. C., que en una espectacular corrida anidó la pelota en la valla del Prat de Linares, marcando el primer tanto de la tarde

Araneda estuvo bien en los rechazos, mas debemos recomendarle no jugar tan junto al arco. De este modo se obtaculiza la labor del arquero y es peligroso al mismo tiempo tal como ocurrió el Domingo. Cid, a quien no veíamos actuar hace algún tiempo, estuvo el Domingo en su día, pues intervino siempre con éxito. En la línea media hay que poner a la gente en esta forma: Aravena, el mejor defensor, siguiendo a continuación Núñez y por último González. Cabe mencionar la actuación de Núñez al hacer entrega un buen pase a Aravena, quien marcó en esta forma el primer tanto para los colores del Rodríguez.

En la línea de ataque notamos que fallaban un poco Oliva y Soto. Sin embargo con empeño lograron ajustarse a la actuación de sus compañeros de ataque.

El mejor hombre de la delantera fué Aravena que estuvo oportuno en sus pases, eso sí que abusando un poco del juego individual perdió en dos o tres ocasiones una buena oportunidad para sus compañeros del ataque que estaban mejor colocados que él para atacar la valla de Valenzuela. A Scalls se le dió poco juego durante el partido, por lo cual no pudo hacer sus buenas corridas.

Nos gustó Fritz en la línea delantera, con juventud y persistencia llegará a ser considerado como un buen inter izquierdo tan escasos en nuestro pueblo.

Algunas situaciones especiales del partido

Los delanteros del equipo local fueron los primeros en situarse en la línea peligrosa de los visitantes aún cuando tenían en su contra el viento fuerte de esa tarde.

Los rojos defendíanse con tesón, trabajando la zaga para devolver los tiros de los delanteros locales.

El primer tanto lo marca Aravena

Después de haber estado un tiempo de juego equilibrado, pues los visitantes se entregaron a un juego de pases para sorprender a los lotinos, vino la apertura de la cuenta a favor de los lotinos por intermedio de Francisco Aravena. Núñez, centro medio, hizo entrega de una buena pelota a este delantero. Aravena se corre y se entra con fuerte tiro que bate a Valenzuela en medio de grandes aplausos.

Un tiro peligroso para Lota

Los del Prat se sitúan esta vez en el campo de los lotinos y allí obligan a Cid y Araneda a sostener un fuerte peloteo favorecidos los visitantes por el ventarrón. Un fuerte puntazo de Guzmán da en el vertical de Lota mientras Venegas se encontraba en la esquina contraria. El tanto habría sido inminente sin esta oportunidad. El balón vuelve al campo de juego y allí Núñez cede un tiro esquina que servido se pierde fuera del campo de juego.

Un hands en la línea de los visitantes

Los visitantes son favorecidos por el juez del encuentro señor Pinto, quien no quiso cobrar un hands que se hizo en toda la línea de castigo y que el público vió en todo momento. Mala idea del señor Pinto, pues debió cobrar esta falta con justicia en atención a su prestigio como árbitro, pues a él también le constó la falta cometida. Este detalle pudo hacer perder el partido para los Rodríguez.

Araneda bate el propio arco de su equipo

Los lotinos han estado dominando y los visitantes no logran coordinar sus ataques. Mas la suerte les favorece, pues mientras están persistiendo en batir a Venegas se produce una situación tal que dá con la obtención de un tanto a favor de los linarenses. Araneda quiere devolver un tiro de Díaz y al hacerlo lo toma con el pie izquierdo, pifiándose y yendo la pelota a anidarse en el arco de Venegas.

Soto hace el segundo tanto de tiro de córner

Un buen tiro de esquina es servido por Soto en forma impecable, el balón toma la dirección de la línea, y siendo esperado por Oliva

¡VERANEANTES A COLCURA!

LA CASA SILVA

tiene 200 máquinas Kodak, a su entera disposición. Le prestaremos una sin ningún compromiso.

PÍDALA HOY MISMO

frente al arco para desviarlo con golpe de cabeza, se introduce en el arco y produce el segundo tanto para los lotinos.

Los visitantes se defienden

Los visitantes encabezan varios ataques y se nota la efectividad de su juego por la limpieza como pasan la pelota. Sin embargo sus tentativas se frustran esta vez por la desventaja del viento en su contra.

Zavala saca la pelota en varias ocasiones de entre los delanteros lotinos.

A esta altura se produce un tanto a favor de Lota. El tiro se entrega desde la misma linea de córner y con fuerte golpe se introduce en la red; el juez señala el goal, mas el público indica que el balón se encontraba fuera de juego.

Dudamos de la efectividad de ello, pues no podemos comprender cómo la pelota pudo haberse introducido en el arco. La escasa distancia que mediaba entre el jugador y el arco hacia imposible que desde fuera de la cancha se hiciera un goal. En consecuencia, se arrebató a los lotinos un goal legítimo.

La delegación boxeril que nos visitará el Miércoles 18 del corriente.—Se disputará en esta velada un trofeo donado por el presidente del Centro «Quintín Romero» don Julio Rivas.—Calidad de los competidores.

El Centro Quintín Romero B. C. de Lota ha concertado con uno de los mejores clubes talquinos, el David Arellano, un encuentro boxeril para efectuarlo en Lota durante la noche del Miércoles 18 del corriente.

La delegación boxeril de Talca trae entre sus componentes lo mejor del boxeo talquino, pues sus valores han intervenido en los campeonatos nacionales con muy buen éxito.

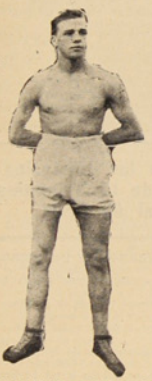

Wolfango Melgoza, el formidable crack que actuará en contra del equipo de Talca, en la velada boxeril que se llevará a efecto en el Teatro de la Compañía

Por primera vez se efectúa en nuestro pueblo un torneo boxeril entre elementos de otra provincia, pues los numerosos entreciudades que se han realizado en los cuadrados lotinos han sido entre aficionados de Concepción, Talcahuano, Penco y Coronel.

Esto hace más atrayente la velada boxeril que se nos anuncia para el Miércoles 18 del corriente en el Teatro de la Compañía Minera e Industrial de Chile.

La delegación viene compuesta de cinco de los mejores aficionados del Centro David Arellano B. C. de Talca y muchos de ellos han conquistado el titulo de campeón de aquella ciudad y aún de la provincia del mismo nombre.

Los nuestros se preparan con cuidado para hacer una buena pelea frente a los talquinos y han estado estos últimos días trabajando para rematar el entrenamiento el Lunes próximo.

Sin lugar a dudas, los matches serán reñidos dada la calidad de los aficionados talquinos.

Los que intervendrán

La categoría de los pesos moscas estará bien peleada, pues actúan dos muchachos de poder y fuerza en los puños:



Peña, el excelente crack lotino que actuará dentro de poco en contra de uno de los buenos boxeadores que visitarán a Lota el Miércoles 18 del presente

Enrique Peña con Luis Valdés

El aficionado talquino Luis Valdés es el campeón peso mínimo de Chile que actuará esta vez en el mosca, pues a medida que transcurre el tiempo debe aumentar su peso y en consecuencia peleará en la categoría de los moscas. Atraviesa por su mejor periodo y sus compañeros tienen absoluta confianza en él. Sus últimas actuaciones han sido frente a los siguientes campeones: Segovia de Potrerillos, Asenjo de Valdivia, Riveros de Iquique, Gatica de Valparaíso y Alarcón de Talcahuano.

Su contendor será nuestro popular Enrique Peña que hará el peso mosca y nos brindará su mejor pelea en la noche del Miércoles. Valdés se encontrará con un fuerte pegador y un científico del arte boxeril.

Marcial Rocco en el peso gallo con Pantaleón Salgado

El aficionado talquino es el segundo campeón del peso gallo de Talca, es vencedor de los campeones del Plutarco Muñoz de Santiago, del Pablo Suárez de Concepción y del Tracción Eléctrica de Santiago. Deberá actuar frente al popular don Panta que ha demostrado estar en las mejores condiciones. Salgado nos hizo una de sus buenas peleas frente a Peña



Los cuadros del «Manuel Rodríguez» y «Arturo Prat» de Linares en pose para LA OPINION, antes de empezar el partido en el cual el Rodríguez se impuso por dos tantos contra uno de los visitantes.



El cuadro infantil del "Carlos Cousiño" F. C. que ocupó el segundo puesto de la temporada recién pasada.—Este cuadro en los diversos encuentros concertados no fué vencido en ningún partido, obteniendo sí, empates que le valieron el puesto que hemos mencionado.

Los mejores cigarrillos de tabaco Virginia
"JOCKEY CLUB"
60 ctvs. PARA LOS QUE SABEN FUMAR 60 ctvs.

SERVICIO METEOROLÓGICO DE LOTA ALTO

Observaciones registradas hasta el 10 de Febrero de 1931 y su comparación con el año anterior en igual lapso de tiempo.

TERMOMETRIA

Temperatura	A la sombra 1930	A la sombra 1931	Cielo descubierto 1931
Máxima del año.	28°	25°	37°
Mínima del año.	2°	9°	7°

HIGROMETRIA

Humedad del aire	1930	1931
Máxima del año.	100	94
Mínima del año.	39	40

BAROMETRIA

Presión atmosférica	1930	1931
Máxima del año.	770	761
Mínima del año.	746	749

PLUVIOMETRIA

Milímetros de agua caida	1930	1931
Total hasta la fecha	0.3	155.6
Total en el año.	1,454.0	

AGUA CAIDA EN 1930 Y EN LO QUE VA CORRIDO DEL PRESENTE AÑO

	1930		1931	
Enero	0.0	milímetros	155.6	milímetros
Febrero.	17.9	,,		
Marzo	21.6	,,		
Abril	218.1	,,		
Mayo	116.5	,,		
Junio	287.9	,,		
Julio	336.1	,,		
Agosto	150.1	,,		
Septiembre.	64.0	,,		
Octubre	88.7	,,		
Noviembre.	36.5	,,		
Diciembre.	116.6	,,		
TOTAL	1,454.0	,,	155.6	,,

Hora de la plea y bajamar en el puerto de Lota, desde el 16 al 28 de Febrero de 1931.

Arreglada a la Hora Oficial

Fecha	PLEAMAR	BAJAMAR	PLEAMAR	BAJAMAR
16	10 37 A. M.	4 43 A. M.	11 07 P. M.	4 49 P. M.
17	11 12 ,,	5 19 ,,	11 38 ,,	5 24 ,,
18	11 43 ,,	5 40 ,,	— — ,,	5 55 ,,
19	0.09 ,,	6 21 ,,	0 14 ,,	6 26 ,,
20	0 35 ,,	6 47 ,,	0 43 ,,	6 55 ,,
21	1 04 ,,	7 16 ,,	1 13 ,,	7 25 ,,
22	1 29 ,,	7 41 ,,	1 40 ,,	7 52 ,,
23	1 56 ,,	8 08 ,,	2 11 ,,	8 23 ,,
24	2 28 ,,	8 40 ,,	2 46 ,,	9 58 ,,
25	3 03 ,,	9 15 ,,	3 28 ,,	9 40 ,,
26	3 51 ,,	10 03 ,,	4 26 ,,	10 38 ,,
27	4 58 ,,	11 10 ,,	5 54 ,,	— — ,,
28	6 25 ,,	0 06 ,,	7 36 ,,	0 47 ,,

en las últimas eliminatorias y esta vez acrecentará su prestigio con la presentación frente a Rocco a quien puede vencer si actúa en la forma como lo ha venido haciendo últimamente.

Miguel Bernal, campeón peso pluma de la provincia de Talca

Aún no se le ha fijado contendor, pues se espera la presentación de las finales de los campeonatos y se designará a uno de los dos novicios que se clasifiquen, Carlos Marín o Juan Vargas. El vencedor de este encuentro deberá enfrentarle con seguridad estando en condiciones de hacer un buen papel.

Ernesto Gallardo con Wolfango Melgoza

Gallardo es un aficionado de la nueva generación de los que tienen pasta de campeones. Su última presentación fué frente a L. Aravena de Linares a quien ganó por retiro a la cuarta vuelta. Su contendor será nuestro mejor hombre Wolfango Melgoza, quien atraviesa en la actualidad por un gran período. Siendo estos dos muchachos iguales en altura y alcance de brazos, brindarán a los aficionados lotinos una emocionante pelea. Deseosa está la afición por presenciar a Melgoza en el cuadrado después de su actuación frente a Chaguan. Serán cinco rounds de emocionante expectación, las que nos darán esa noche estos aficionados de la categoría de los livianos.

Pedro Gutiérrez con Humberto Franchini

Este será también un match emocionante. Ambos son fuertes pegadores y deberán hacernos una brillante presentación. Franchini es la carta brava del equipo, mas Gutiérrez no le tiene miedo y espera hacerlo emplearse a fondo.

Franchini es considerado como un fuerte golpeador, habiendo vencido últimamente por K. O. al prestigioso aficionado campeón de la provincia del Maule, Eleodoro Fierro.

Estos son, en síntesis, las características de los aficionados que intervendrán en la velada del Miércoles 18.



P. Gutierrez que se medirá también con uno de los boxeadores talquinos

La delegación del David Arellano deberá actuar en esta semana en Talcahuano, pues el equipo viene en jira por el sur del país, debiendo llegar hasta Valdivia.

Para hacer una jira de esta naturaleza se necesita traer buenos aficionados y en esta forma dar a conocer la calidad de los elementos de la zona central.

Para la disputa del premio se ha fijado el siguiente puntaje:

Peleas en empate, un punto para cada centro.

Peleas por puntos, dos puntos para el vencedor.

Peleas por retiro, tres puntos para el vencedor.

Peleas por K. O. técnico, cuatro puntos para el vencedor.

Peleas por K. O., cinco puntos para el vencedor.

Se encuentran en vigencia los itinerarios de verano del Ferrocarril de la Compañía Minera e Industrial de Chile

TRENES DE PASAJEROS de LOTA A CONCEPCION

Primer tren de la mañana
Sale a las 7 horas
Llega a Concepción a las 8.20 hs.

Segundo tren de la mañana
Sale a las 9 horas
Llega a Concepción a las 10.15 hs.

Trenes de la tarde

Primer tren sale a las 12.40 hs.
Llega a Concepción a las 14.10 horas (2.10 P. M.)

Segundo tren. Sale a las 17.50 horas (5.50 P. M.)
Llega a Concepción a las 19 horas (7 P. M.)

TRENES DE PASAJEROS de LOTA A CURANILAHUE

Unico tren de la mañana
Sale a las 10.12 horas
Llega a Curanilahue a las 12 hs.

Unico tren de la tarde
Sale a las 16.52 hs. (4.52 P. M.)
Llega a Curanilahue a las 18.50 hs. (6.50 P. M.)

TRENES DE PASAJEROS de CONCEPCION A LOTA

Primer tren de la mañana
Sale a las 9 horas
Llega a Lota a las 10.10 horas

Segundo tren de la mañana
Sale a las 10.30 horas
Llega a Lota a las 12 horas

Trenes de la tarde

Primer tren. Sale a las 15.30 hs. (3.30 P. M.)
Llega a Lota a las 16.47 horas (4.47 P. M.)

Segundo tren. Sale a las 19.25 hs. (7.25 P. M.)
Llega a Lota a las 20.35 hs. (8.35 P. M.)

TRENES DE PASAJEROS de CURANILAHUE A LOTA

Unico tren de la mañana
Sale a las 7 horas
Llega a Lota a las 8.56 horas

Unico tren de la tarde
Sale a las 16 hs. (4 P. M.)
Llega a Lota a las 17.48 horas (5.48 P. M.)

COMBINACIONES:

El primer tren de la mañana que sale de Lota a Concepción a las 7 horas combina con el expreso a Alameda que parte de Concepción a las 8.26 horas y con el ómnibus que sale al mismo punto a las 8.40 horas.

El segundo tren de la tarde que sale de Lota a las 17.50 horas (5.50 P. M.), combina con el nocturno a Santiago que sale de Concepción a las 19.25 horas (7.25 P. M.)

Periódico ilustrado con informaciones — y fotografías de — LOTA, CORONEL, CURANILAHUE y PLEGARIAS.

LA OPINION

Publicación DE LA Compañía Minera e Industrial de Chile

Año VII — Lota Alto, 1.º de Marzo de 1931. — Núm. 206

COLABORACIÓN

CONCEPTOS ERRÓNEOS DEL ESTUDIO POR MEDIO DE CORRESPONDENCIA

Una gran parte de nuestra juventud no tiene ninguna visión del porvenir y se entregan a la vida poco menos que maniatados esperándolo todo a la suerte sin poner nada de su personalidad, nada de sus esfuerzos, cuando con un poco voluntad, de hombría, podrían lograr una buena preparación que los capacitaría para la lucha por la vida.

Naturalmente, como se comprenderá, no se trata aquí de la juventud que ha tenido la felicidad de recibir una educación esmerada; hablo de la juventud obrera que se muestra recalcitrante para formarse un porvenir mucho mejor mediante el estudio.

Cuando ha tocado la ocasión de impulsar a un grupo de jovenes a estudiar en forma colectiva, titubean y terminan por decir que de estudiar lo harían individualmente, pues les avergüenza que otros compañeros se impongan de su desmedrada preparación.

Entonces se les propone que la preparación por medio de correspondencia en las escuelas que existen en el país o en el extranjero, como las «Escuelas Sudamericanas», con domicilio legal en Buenos Aires, dan a todos los jovenes amantes del estudio, a los jovenes que poseen corazón para la lucha, la preparación necesaria para optar a un título profesional, que les abrirá las puertas del progreso personal en la actividad de su trabajo.

He aquí entonces cuando surgen los pesimistas, los incapaces, para conceptuar en forma errónea el estudio por medio de correspondencia, denigrándolo en toda forma, abatiendo a los débiles de espíritu, a fin de que estos se desilusionen y todas sus perspectivas de progreso, de resurgimiento decaigan y se derrumben como castillos de naipes.

En el estudio por correspondencia tiene la ventaja de estudiar un curso individualmente en casa, dedicándose al estudio por unos cuantos minutos hasta adquirir la costumbre y concentrarse por lo menos una media hora.

Además las «Escuelas Sudamericanas» de Buenos Aires, dan grandes facilidades de pago a los jovenes que lo soliciten. Los precios son por demás modestos y al alcance de todos. Mediante su constancia puede usted labrarse un porvenir mejor, perfeccionando los conocimientos de su profesión.

Puede usted obtener datos de la excelencia de la enseñanza por correspondencia a los alumnos lotinos de las «Escuela Sudamericanas», señores Celedonio 2.º Barrales, Pabellón 21, casa 12; Juan Pereira Riffo, Pabellón 52, casa 16, y Eduardo Escalona, domiciliado en Calle Serrano N.º 131.

PEDRO GONZÁLEZ REBOLLEDO
Calle Pinto N.º 179.

Economatos de la Cía. Minera e Ind. de Chile

Recien acabamos de recibir un gran surtido de medias en colores de moda, en hilo y seda.

Calcetines sport para niños.

Regio surtido en colores y clases de:

Muselinas de lana,
Opales,
Foulares,
Muselinas de algodón,
Brillantina,
Popelina,
Brines y Velos.

El más grande surtido en casimires en colores para caballeros.

ARTÍCULOS PARA COLEGIALES

Se recibió una gran partida de lana marca "El Cisne"

EL JEFE

Lo que debemos conseguir

No debemos dejar pasar desapercibida una buena y oportuna realidad.

Nuevamente nos corresponde lanzar una idea y esperamos sea ella bien recibida por los que en verdad se interesan por nuestros deportes.

La Federación de de Fútbol de Chile ha contratado los servicios del entrenador húngaro señor Orth.

Por espacio de un año ha trabajado con todo ahinco en las canchas metropolitanas.

Bien sabemos de las enseñanzas que de él se han recogido.

Ahora actúa en Concepción y Talcahuano dictando clases a los campeones de Chile.

¿Nosotros, los de la región del oro negro, no tendríamos derecho a que el entrenador alcanzara a dictar algunas clases?

¿Que hacen hecho nuestros dirigentes para conseguir que el señor Orth esté unos cuantos días entre los nuestros?

Entiendo que esto es cuestión de hacer unas cuantas gestiones, gastando solamente un poco de tiempo y unos cuantos centavos en estampillas.

Basta con una insinuación a la Federación y asunto concluido.

Porque así como tienen derecho los santiaguinos, los porteños y los penquistas, así también tenemos derechos los carboníferos, como también tienen dienen derecho los de Arica y Magallanes.

Consiguiendo la venida del entrenador le correspondería a nuestros dirigentes colaborar estusiastamente en esta obra.

Nuestros deportistas deben asistir en forma puntual, ser muy obedientes, conservar carácter y buena voluntad a toda orden que imparta el entrenador.

Deben escuchar con mucha atención los consejos que dicte, si fuera posible ir anotando las observaciones más interesantes, conservando de memoria los relatos y anécdotas que se susciten en los partidos de entrenamiento.

Para muchos parecerá un imposible, pero esto es cuestion de costumbre.

Ya lo ha dicho el entrenador Orth que para enseñar fútbol en lo mismo que enseñar el silabario al que no sabe.

Esto no es una novedad ni menos una primicia.

Ya nosotros también en las columnas de «LA OPINIÓN» hace cuestión de mucho tiempo habíamos dicho lo mismo y no se nos creía.

Y aún más, sostenemos todavia que el jugador que no conozca los reglamentos de fútbol pierde en eficacia el 90% de su juego, de su astucia, de su picardía, de su inteligencia.

Eso es lo que tiene atrasado a nuestro popular fútbol.

Tenemos muchos jugadores repartidos a lo largo del país que podrían ser un Petrone, un Nazzazi, un Andrade, un Orsi.

Pero desgraciadamente, ¿cómo pulir a un jugador que carezca de los conocimientos de juego?

Tendríamos que empezar de nuevo con estos jugadores.

Tendríamos que enseñar de memoria los reglamentos, comentar artículo por artículo, dar conferencias, dar consejos sobre el respeto para con el publico, para con sus adversarios y para con el árbitro.

Yo he preguntado a más de un jugador internacional cuanto debe pesar el balón, que diámetro debe tener, cuál debe ser el ancho o el alto de los postes de goal, que dimensiones debe tener la cancha, y no han sabido contestar.

Menos serán capaces de demarcar un campo de juegos, como tampoco son capaces de decir por qué han cometido una falta.

Pero, en cambio, con mucho aire de satisfechos, me dicen, son internacionales...!

Así, todo esto sucede: debemos enseñar de nuevo el fútbol, debemos empezar por los infantiles, por aquellos que se interesan por la lectura, por los que se dedican a comentar los reglamentos de juego y por último enseñar al que no sabe.

Todo esto se puede hacer pero es cuestión de mucho tiempo, no de unos cuantos días como se creen los que «todo lo saben.»

CIPRIANO POMERI.
Lota Alto, Febrero 23 de 1931.

DIEZ COSAS BUENAS

Hay diez cosas de que jamás se arrepentirá el que las practique:

1.º Hacer el bien a todo el mundo.
2.º No hablar mal de nadie.
3.º Reflexionar bien antes de decidir una cuestión.
4.º Callarse cuando se sienta cólera.
5.º No rehusar nunca un servicio cuando se puede hacer.
6.º Socorrer a los desgraciados.
7.º Confesar los propios errores.
8.º No enconar las discusiones.
9.º Tener paciencia con todo el mundo.
10.º Desconfiar de lo que cuentan los murmuradores.

INVITACION

La **CASA RODRIGUEZ** invita a su numerosa clientela a la colosal liquidación de **casimires ingleses** y **nacionales**

Importados azul marinos peinados sólo a $ 14.— y $ 12.— el metro

También liquidará un stock de sombreros finos para caballeros

La **CASA RODRIGUEZ** no vende, regala sus mercaderías por término de estación

Solicite precios sin compromiso

Soc. IMP. Y LIT. "CONCEPCION" — Freire esq. Castellón — Casilla 57 C. — Concepción — 1931

CRONICA LOCAL

SOCIABILIDAD OBRERA

El balance del Centro Femenino «Patria y Hogar» arrojó un superávit de $ 5,083.85

Balance anual de 1930

ENTRADAS		SALIDAS	
Depósito en Caja Nacional de Ahorros...	$ 4,963.—	Construcción mausoleo social	$ 7,301.75
Caja anterior	» 946.90	Pagos cuotas mortuorias y gastos funerales	» 1,717.50
Cuotas mensuales	» 4,965.10	Subsidios a 35 socias enfermas	» 795.80
» mortuorias	» 1,073.50	Gastos profesoras cursos	» 837.60
Incorporaciones y reincorporaciones	» 211.50	Gastos fiestas, matinés, paseos, etc	» 5,881.90
Entradas por clases de piano y otras	» 219.60	Pago comisiones cobranzas	» 398.40
Entradas por matinés, fiestas, etc	» 8,135.20	Compra útiles de escritorio, enseres y muebles	» 1,464.80
Abonos a cuentas por cobrar	» 137.90	Gastos estandarte Cruz Roja Juvenil	» 172.50
Venta diplomas y «Opiniones»	» 390.40	Compra libros y diplomas	» 1,460.—
Retirado de la Caja Nacional de Ahorros en el año	» 7,864.75	Compra máquina de coser y útiles	» 1,479.—
		Depositado en la Caja Nacional de Ahorros en el año	» 2,314.—
			$ 23,824.—
		En caja de tesorería	» 120.85
		En Caja Nacional de Ahorros	» 4,963.—
	$ 28,907.85		$ 28,907.85

Los detalles de los gastos, están en los libros respectivos en la tesorería del Centro.

La Sociedad de S. M. «Unión y Fraternidad» tuvo en el año social un movimiento de $ 20,532.50 y una salida de $ 12,644.20 quedando un saldo de $ 7,888.30

Memoria leída por el presidente de la Sociedad de S. M. "Unión y Fraternidad", en la reunión general de socios celebrada el Domingo 1.º del presente mes, en la cual se inició en sus funciones el nuevo directorio que regirá los destinos de la institución durante el presente año:

Señores consocios:

Dándole cumplimiento al Art. 1.º de nuestros estatutos sociales, os presento a nombre del directorio la memoria correspondiente al año 1930, dándoos cuenta de los trabajos que se han hecho en ese período y de la marcha de la Sociedad, junto con las cuentas generales de las entradas y salidas habidas durante el año.

Del directorio

El directorio que hoy entrega estaba compuesto como sigue: Presidente don Victor Salgado, vicepresidente don Zacarías Vergara, secretario don Enrique Alveal, prosecretario don Humberto Rodríguez, tesorero don Alejandro Gutiérrez, protesorero don Zacarías Barra, directores los señores Francisco Matamala, Juan Pincheira, Clodomiro Vega, Juan Bta. Chávez, David Contreras e Isidro Palma.

El directorio que hoy se recibe está compuesto de los siguientes: Presidente don Zacarías Vergara, vicepresidente don Enrique Alveal, secretario don Humberto Rodríguez, prosecretario don Oscar Christiansen, tesorero don Arturo Vidal, protesorero don Zacarías Barra, directores los señores Clodomiro Vega, Francisco Matamala, Juan Pincheira, David Contreras, Juan Bta. Chávez y Moisés Aguilera.

Movimiento de fondos

Las entradas generales durante el año, según se desprende del informe que presentó la comisión revisora de cuentas, ascienden a la suma de $ 20,532.50 y las salidas a $ 12,644.20, resultando un saldo líquido a favor de la Sociedad de $ 7,888.30, descompuestos en la siguiente forma: Depósito en la Caja Nacional de Ahorras a la vista $ 5,306.—, depósito en la Caja Nacional de Ahorros a plazo 300 pesos, dinero en caja de la tesorería de la Sociedad $ 2,288.30.

De las reuniones

La Sociedad celebró en el año tres reuniones generales ordinarias, dos reuniones generales extraordinarias, 52 reuniones ordinarias de directorio y seis reuniones extraordinarias de directorio.

Cuerpo social

Al recibirme de la dirección de esta Sociedad en el año 1929, habían 27 socios honorarios o jubilados y 281 socios activos, hoy entregamos con 29 socios honorarios y 597 socios activos.

Por estas cifras podrá imponerse la honorable junta general de la labor desplegada por sus directores, los que en todo momento han tratado de allegar al seno de la Sociedad el mayor número posible de socios. Antes de seguir más adelante, quiero dejar constancia del entusiasmo con que ha secundado al directorio el socio don Arturo Fritz, el que ha presentado un gran número de nuevos socios. Mis agradecimientos muy sinceros al señor Fritz.

Socorros a los socios enfermos

La Sociedad ha atendido solícitamente en el año a 102 socios enfermos, con doctor, medicinas y subsidio diario.

También se auxilió con pensiones mensuales a los socios, señores Miguel Monsalves, por enfermedad crónica, y Juan Sandoval, por estar imposibilitado para el trabajo por su avanzada edad.

Mausoleo social

Nuestro mausoleo social desde varios años atrás se encontraba con uno de sus jarrones rotos. Este directorio creyó acertado colocarlo y al efecto se mandó confeccionar a la Compañía Minera e Industrial de Chile y se colocó.

Romería al Cementerio

Este año, como en los anteriores, se llevó a efecto la romería al Cementerio, pero esta vez se hizo en la tarde para asistir a los bautizos de los mausoleos de las sociedades hermanas "Ex Fundición de Cobre" y "Patria y Hogar", para cuyas ceremonias fuimos especialmente invitados.

Regatas

Por razones muy ajenas a mi voluntad y a la del H. directorio, nuestra Sociedad no tomó parte en las regatas llevadas a efecto en los días patrios, pero como muchos de los nuestros protestaran ante el que os habla porque se les daba el nombre de campeones en boga a los dos equipos vencedores, cuyo título sólo puede llevarlo nuestra Sociedad, por no haber sido nunca vencida, me ví obligado a desafiar a los vencedores para el 12 de Octubre, para cuyo desafío el señor 1.er alcalde ofreció dos trofeos. Llegado el día de la carrera tuvimos, como en otra ocasión, que lamentar la ausencia de nuestro caballeroso adversario y nos adjudicamos la victoria sin ningún esfuerzo.

El Domingo 19 de Octubre, el Club de Regatas "Lota", debía llevar a efecto una competencia interna y tuvimos la suerte de que se nos invitara a tomar parte en una carrera, tocándonos como nuestros adversarios la Sociedad de "Maquinistas y Fogoneros" a los que también vencimos, correspondiéndonos como premio una hermosa copita de plata.

Anivarserio social

Este año hubo gran entusiasmo entre nuestros asociados por celebrar dignamente el aniversario de la fundación de nuestra institución con el paseo que se llevó a efecto en el pintoresco paraje denominado "Los cipreces", pero esta vez la suerte nos fué un tanto adversa, pues antes de servirnos las once una torrencial lluvia desbandó a los asistentes.

Laraquete

Hacen ya varios años que nuestra institución extendió su manto protector hasta el vecino pueblecito de Laraquete, pero en los últimos años reinaba una gran decepción entre los miembros de esa lo-

¡Será Ud. un cliente más!
¿No me conoce?
Venga a verme y se convencerá que soy el único que puede transformarle o hacerle joyas y composturas de relojes a un precio ínfimo. Para mí no hay competidor: soy
"TIC-TAC"
"RELOJERIA Y JOYERIA"
FRENTE A LA AGENCIA "EL LEÓN"
Luis Grandón

PIDA USTED EL FAMOSO
LIENZO
MAPOCHO
Por su precio y calidad no tiene COMPETIDOR

Los mejores cigarrillos de tabaco Virginia
"JOCKEY CLUB"
60 ctvs. 60 ctvs.
PARA LOS QUE SABEN FUMAR

calidad, según se desprende de los muchos reclamos que llegaban hasta la mesa directiva y para imponerse debidamente de estos reclamos el que os habla ordenó una reunión general de estos socios en casa del señor José Millar, quien cedió gentilmente su casa para el objeto. Oídos los reclamos creí prudente que ellos eligieran su representante, para que les atendiera en sus enfermedades y reclamos. Hecha la elección resultó elegido el socio señor Agustín Salas y de esto quisiera que el nuevo directorio tomara debida nota, pues desde que el señor Salas se recibió de la representación no llegó a este directorio el más leve reclamo y todos siguen muy contentos en nuestra Sociedad y muchos de los que habían desertado por las causas ya dichas han vuelto nuevamente a nuestras filas.

Esto prueba, mis estimados consocios, que nuestro digno representante don Agustín Salas ha cumplido con creces la misión que la Sociedad le confiara.

Conclusión

Antes de abandonar el cargo de presidente, quiero pedir me perdonen si he sido en algunas ocasiones algo duro y exigente. Si esto ha pasado ha sido porque he deseado crear en el seno de nuestra institución una férrea disciplina y hacer de nuestro salón social un templo, que sea respetado y donde todos se respeten. Grandísimo trabajo y varios ratos bastante amargos me costó conseguir todo esto, pero por lo menos tengo la íntima satisfacción de que estos desvelos y sacrificios quedan compensados con el logro de mis aspiraciones.

También quiero dar mis más sinceros agradecimientos al señor tesorero, don Alejandro Gutiérrez, a los señores secretarios y muy especialmente a mis directores, por la decidida cooperación que en todo momento me prestaron, sin cuyo valioso requisito la Sociedad no se encontraría en el brillante pie en los momentos en que entrego su presidencia.

El actual directorio tiene la satisfacción de hacer entrega de nuestra querida institución en una situación próspera y en condiciones de continuar prestando a sus asociados los beneficios servicios que acuerdan sus estatutos sociales.

Correspondemos desear que nuestra actuación sea aprobada por vosotros y que nuestros sucesores sean muy felices en la dirección de la Sociedad, que sea fácil y fructífera su labor, manteniendo el buen nombre y prestigio de élla.

He dicho.

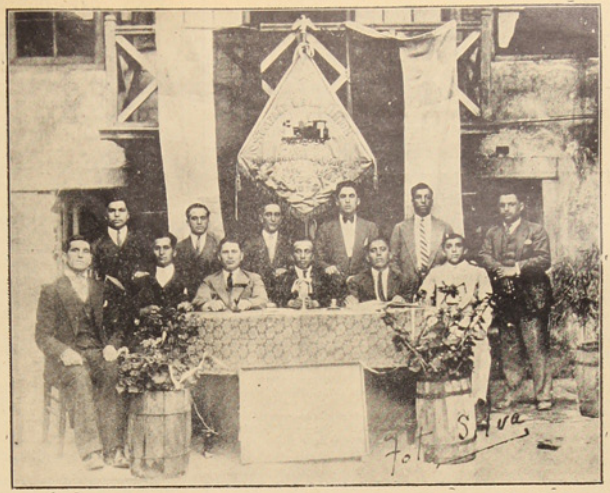

El nuevo Directorio de la Sociedad «Gran Unión de Maquinistas, Fogoneros y Artes Mecánicas»

La Sociedad «Gran Unión de Maquinistas, Fogoneros y Artes Mecánicas» cambia Directorio y toma importantes acuerdos

En reunión general celebrada últimamente, y de acuerdo con los estatutos, la Sociedad «Gran Unión de Maquinistas, Fogoneros y Artes Mecánicas», eligió nuevo Directorio para el presente año.

El Directorio es el siguiente: presidente, don Juan Montecinos; vicepresidente, don Carlos Montes; secretario, don Alberto Mattus, prosecretario don Carlos Peñailillo; tesorero don Juan Ibacache, subtesorero don Manuel Arce; directores, señores Serafín Yévenes, Juan B. Araneda, Carlos Canales, Carlos Aguilera, Viterbo Alarcón y Domingo Martínez.

Efectuada la elección, se procedió a tomar diversos acuerdos para la buena marcha de la institución, entre otros, el siguiente: efectuar un gran baile a beneficio de los fondos sociales para adquirir un terreno en el Cementerio de Lota, para los asociados.

Para tal empresa, el Directorio manifestó su entusiasmo para trabajar por que la fiesta en perspectiva adquiera el mayor realce posible, ya que la Sociedad «Gran Unión de Maquinistas, Fogoneros y Artes Mecánicas», sería la primera vez que realizaría una reunión social de esta naturaleza.

El señor presidente insinuó la cooperación de los señores asociados que tienen cariño y aspiraciones por el progreso de la Sociedad, para hacer la propaganda del caso y otros servicios que se le solicitarían oportunamente. Lo cual ha encontrado gran acogida entre el elemento del gremio.

El baile se acordó efectuarlo en los amplios salones de la Federación del Trabajo previa consulta del Directorio de esta institución hermana.

El valor de la entrada a esta fiesta social será de $ 2 — para los caballeros. Las señoritas y señoras tendrán la entrada gratis. Los servicios de buffet estará a cargo de una comisión de socios experimentados y conocedores del ramo. La orquesta será a base de los mejores elementos musicales de la localidad.

La fecha quedó acordado anunciarla por medio de la prensa de Concepción.

Con un reloj «Pique Grande», no sólo se obtiene un excelente reloj, sino una garantía de precisión. Usando un «Pique Grande», se llegará a tiempo al trabajo.

Relojería "Barbier"

El «Luis Cousiño» F. C. cambia Directorio

En reunión general celebrada por esta institución se eligió el nuevo directorio que la regirá durante el año 1931.

Presidente honorario, señor Guillermo Hurtado.

Presidente efectivo, señor Luis A. Lobo.

Vicepresidente, señor Nolberto Ramírez.

Secretario, señor Domingo Neira, (reelegido).

Prosecretario, señor Víctor Ramírez.

Tesorero, señor Jorge Rodríguez.

Subtesorero, señor Fernando Leal.

Directores, señores Enrique Godoy, Segundo Rojas, Luis H. Muñoz, Raimundo Bastías y Alberto Espinoza.

Junta de contabilidad, señores Ramón Freire y Luis Venegas. Delegados ante la Asociación de Fútbol Local, señores Luis H. Muñoz, Jacinto Sandoval y Florentino Faúndez. Sección infantil, señor Jacinto Sandoval.

Jefe de sala, señor Carlos Jara; guardaútiles, señor Humberto Correa; ayudante, señor Carlos Godoy.

Maestros, Angel Peralta; Arbitros, señores Luis Vinett, Emeterio Sanhueza y Florentino Faúndez.

Enfermeros, señores Luis Muñoz y Luis A. Lobo.

Cobradores: sección mina, señores Luis A. Lobo y Luis 2.º Vega; sección embarque, señor Enrique Godoy; portaestandarte, señor Humberto Correa.

Capitanes: primera división, señor Luis 2.º Vega, vice, señor Alberto González; de intermedia, señor Nolberto Ramírez, vice, señor Humberto Andaur; de segunda, señor D. Gilberto Leal, vice, señor Juvenal Cárdenas, de tercera división, señor Guillermo Rodríguez, vice, señor Segundo Núñez; capitán del infantil, señor Serafín Leal, vice, señor Gerardo Quiróz.

Tienda, Sastrería y Zapatería

"La Favorita"

Ofrecemos a nuestra clientela y público en general un inmenso surtido en Calzado, Sombreros, Ropa Hecha, Géneros y Camisas con dibujos y colores de última moda.

Todo a precio de verdadera Realización

SECCION SASTRERIA

Esta sección está atendida por dos competentes profesionales que han hecho profundos estudios en la capital.

Recién hemos recibido un hermoso y variado surtido en telas para ternos, como también un buen stock de cortes para pantalones de fantasía.

Visítenos y se convencerá. — Ver para creer.

RAMOS Y LOPEZ

SALON DE REFRESCO "LA JEREZANA"

CAUPOLICAN 117

Todo el mundo se queja de los intensos calores y no recuerdan de que el remedio está a la mano. Visite Ud. «LA JEREZANA», pruebe los helados que prepara, y no sufrirá las molestias del calor.

ATENCION RAPIDA Y ESMERADA. — BUENA MUSICA.

JUAN JEREZ, propietario.

El Centro Artístico "Carlos Cousiño" agradece

Hemos recibido la siguiente comunicación del presidente del Centro Artístico «Carlos Cousiño», señor José Isabel Muñoz:

«El Directorio de esta institución se complace en agradecer a los señores González Hermanos, Tomás Tascón y Salgado, los servicios prestados tan desinteresadamente para la mejor presentación de nuestra velada efectuada en el Teatro de la Compañía Minera e Industrial de Chile, el Viernes 13 de Febrero.

También hacemos extensivos estos agradecimientos a nuestra cooperadora de siempre señorita Teresa Burger, que con la buena voluntad que le caracteriza, se dignó acompañarnos en dicha velada.

Al mismo tiempo, para terminar, agradecemos la gentileza del público de Lota, que siempre nos ha recibido con la benevolencia habitual para el conjunto del Centro Artístico «Carlos Cousiño» congraciándonos con sus espontáneos aplausos, sirviéndonos de estímulo para trabajar con más ahinco en esta clase de obra de cultura artística que ron los fines principales de nuestra entidad.

Agradeciendo la inserción, somos de Ud. Ss. Ss.—*José Isabel Muñoz*, presidente.— *Luis Rojas F.*, secretario».

"LA TIENDA NUEVA"

de GUILLERMO 2º BURGER

Casilla N.º 65 — LOTA — Teléfono N.º 15

SECCION TIENDA

En esta sección encontrará siempre un gran surtido en Seda, Mesalina, Otomanes, Vichies, y Tocuyos de varias marcas a precios rebajados.

SECCION ABARROTES

Mantenemos siempre provisiones frescas para familias.

Servicio rápido a domicilio

Ecos del paseo campestre a Laraquete, efectuado por el Cuerpo de Bomberos «Matías Cousiño», el 22 de Febrero

Asisten diversas delegaciones de los Cuerpos de Bomberos de las ciudades vecinas.—El match de fútbol jugado entre los bomberos y el cuadro del «Unión de Laraquete», resultó favorable a los residentes.—Competencias de tiro al blanco.—Un hermoso rasgo de confraternidad bomberil

El Domingo 22 de Febrero efectuó el paseo anual al vecino balneario de Laraquete el Cuerpo de Bomberos "Matías Cousiño" de Lota. En correcta formación las diversas compañías de la institución atravesaron las calles del pueblo con la banda municipal a la cabeza en dirección a la Estación de los Ferrocarriles para tomar el tren de 10.10 horas.

En la Estación la superioridad del Cuerpo recibió a las delegaciones bomberiles de los pueblos vecinos, las cuales habían sido invitadas especialmente.

Las delegaciones

Representante de la 3.ª Compañía de Bomberos de Concepción, señor Virgilio Flores; representantes de la 5.ª Compañía de Bomberos de la misma ciudad, capitán señor Desiderio Araneda y tesorero señor Juan de Dios Rivera; representantes del Cuerpo de Bomberos "Apostadero Naval" de Talcahuano, director señor Juan Medel y secretario señor Humberto Coller W.; representantes de la Compañía de Bomberos de Talcahuano, bomba "Eduardo Cornou", teniente 1.º señor Pascual Sandoval y secretario señor Raúl Benítez; representantes de la bomba "Chile" de Talcahuano, ayudante general del Cuerpo, señor Eduardo Saldes, ayudante capitán señor Tomás Prosser; representantes de la bomba "Humberto I" de Talcahuano, capitán señor Atilio Caorzi y teniente 3.º señor Carlos Isala; representantes del Cuerpo de Bomberos de Coronel, teniente 1.º señor Luis Méndez y teniente 3.º señor Juan Peña.

Otros invitados: Teniente comisario del Escuadrón de Carabineros señor Luis Navarro Barahona, teniente de carabineros señor Orlando Becker, señor Juan Gray, señor Guillermo Barbier W., foto Silva, vicesargento 1.º señor Juan Balboa Hidalgo, cabo 2.º de carabineros señor José Pantoja y un representante del periódico LA OPINION.

En Laraquete

En Laraquete, ante la noticia de la presencia del Cuerpo de Bomberos de nuestro pueblo, acudió un numerosísimo público, veraneantes en su mayor parte, y los alum-

La Gran Casa Comercial «LA FAMA»

Veraz y sincera en su propaganda y consecuente con su sistema de vender mucho y ganar poco, ha hecho de esta casa la predilecta de las buenas dueñas de casa.

Anunciamos ahora la más colosal de las realizaciones organizadas hasta la fecha en Lota: **calzados, trapos, sombreros, camisas, corbatas, medias y calcetines, dicos «Victor», enlozados, etc·**, todo será barrido, lanzado a la calle para dar lugar a las nuevas remesas de mercaderías que recibiremos próximamente de Europa y de Estados Unidos.

Para caballeros: Impóngase usted, y aproveche en la mejor forma su dinero:

Zapatería: «Sydney» precioso zapatón modelo 1931, gum metal importado, está siendo el furor de la gente que gusta calzar bien. Precio: $ 46.—

«Tremont» Ofrecemos bajo esta denominación 36 modelos diferentes en zapatones de inmejorable boxcalf de color y negro, todos de plantilla, modelos de última moda. Precio: $ 36.—

«Dunokbat» Atractivos modelos de zapatones, bajo esta marca estamos ofreciendo al precio increíble de $ 29.80.

«Botín Fuego» liquidamos ahora sólo a $ 18.—

Camisas: Regias camisas de popelina blanca de la mejor hechura liquidamos a $ 14.50, de popelina de color a $ 13.50 y de percal inglés listadas a $ 8.50.

Corbatas: Encantadores juegos de corbatas con pañuelos de fular de seda japonesa liquidamos a $ 12.—

Regios juegos de corbatas de espumilla fantasía de la mejor seda francesa, ofrecemos a $ 25.—

Preciosas corbatas de seda francesa en dibujos de última moda, liquidamos a $ 7.50.

Géneros: Galateas alemanas realizamos a $ 2.70; Kake de fabricación chilena, ofrecemos a $ 4.—, $ 3.— y $ 2.25. Coti belga 140 centímetros para colchón, realizamos a $ 5.50, $ 5.—, $ 4.50 y $ 3.75. Muselinas lindos pintados, liquidamos a $ 2.50, $ 1.80, $ 1.50 y $ 1.25.

Paños sedan: Ofrecemos este artículo que está de gran moda para trajes y abrigos, en bonitos colores incluyendo negro y marino en 140 centímetros solamente a $ 22.— y $ 20.—

Franela blanca japonesa de 80 centímetros liquidamos a $ 3.25. Gabardinas italianas, recién llegadas, 140 centímetros, para ternos de hombres, jóvenes y niños, ofrecemos por primera vez a $ 9.— metro.

Diez surtidos de popelinas listadas y pintados de gran atracción ofrecemos a $ 3.50.

Casimir nacional de fantasía, regalamos a $ 14.80, de pura lana.

Fajas «Diana» para damas acabamos de recibir que ofrecemos a $ 20.—, $ 12.50 y $ 10. Medias de seda y de velo las regalamos; vea nuestros grandes surtidos; ofrecemos medias de seda desde $ 1.50 el par.

Enlozados de fabricación alemana, no se saltan; ofrecemos un gigantezco surtido: hay de todo cuanto usted pueda necesitar. Haga sus compras de enlozados en «**La Fama**» y le aseguramos que quedará satisfecho. Precios a la vista del comprador, en el interior y en nuestras vitrinas. Ahora mismo dirija sus pasos a «**La Fama**», la casa más surtida del pueblo de Lota.

González Hermanos

nos de la Escuela Hogar "Presidente Ibáñez" de Concepción, los cuales vitorearon entusiastamente a los bomberos.

Una vez desembarcados y encabezados por la banda de músicos de Lota, el Cuerpo de Bomberos "Matías Cousiño" y delegaciones, se dirigieron al campamento, situado en un hermoso bosque cercano al lugar donde estaba establecida la fábrica de briquetas.

En este sitio se sirvió un excelente ponche en leche y sandwichs.

Un partido de fútbol

En la cancha de fútbol, construida por el Departamento de Bosques y Fundos de la Compañía Minera, se jugó el partido concertado entre un cuadro bomberil y el aguerrido conjunto del "Unión" de Laraquete.

El año pasado, el conjunto del vecino balneario logró la victoria sobre el conjunto del Cuerpo de Bomberos de Lota. Por tal motivo la brega tenía doble interés.

Arbitró el capitán de la bomba "Chile" de Talcahuano, señor Tomás Prosser, entusiasta deportista de aquella localidad, tendiéndose las líneas en la forma siguiente:

Leal, Loyola, Cortés, Carrasco, Catril, L. Garrido, Llanos, Munita, Novoa, Fuentes y O. Garrido.

Avilez, Rioseco, V. Fernández, Senoseaín, A. Hernández, W. Melgoza, F. Fuentes, F. Torres, A. Pinto, P. Vega y E. Herreros.

Primeros 15 minutos: leve dominio de los bomberos; Fuentes se luce en arrancadas peligrosas. Pasados otros 15 minutos Laraquete acentúa su dominio. Munita hace derroche de buen juego. Avilez, de los bomberos, se hace aplaudir por su valentía al arrancar de los pies de los contrarios la pelota.

En el tercer período de 15 minutos el "Unión", por intermedio de O. Garrido, obtiene el primer tanto del día.

Descanso. Se inicia nuevamente el juego con grandes bríos por parte de las huestes bomberiles. Pinto se demuestra peligroso junto con Herreros y Fuentes, los demás acompañan bien. Laraquete presiona desbaratando Rioseco y Fernández. En el segundo período de 15 minutos los bomberos en una arrancada colocan un tanto, obteniendo grandes aplausos de parte del "respetable".

En el tercer período, Laraquete insiste, los ágiles capitaneados por el chico Munita atacan sin cesar, obteniendo como consecuencia el segundo y último tanto del día.

Minutos antes de terminar el partido, Fernando Fuentes sufre una caída frente al arco del "Unión" a consecuencia de una jugada ilícita del goalkeper local.

El partido terminó con la cuenta favorable a los residentes, obteniendo el trofeo "Victor Espil" por el presente año. Dicho trofeo se jugará en dos partidos.



Durante el paseo campestre que efectuó a Laraquete el Cuerpo de Bomberos «Matías Cousiño» de Lota.

El almuerzo

Terminado el partido, las delegaciones e invitados, el directorio y voluntarios, pasaron a tomar colocación alrededor de las bien adornadas mesas ubicadas bajo los frondosos árboles.

Después de los chops iniciales se sirvió el almuerzo en medio de los comentarios generales de la actuación de los deportistas bomberos. A los postres el secretario del Cuerpo, señor Juan Hernández García, en nombre del directorio, ofreció la manifestación en conceptuosos términos. Al terminar fué muy aplaudido. A pedido de la superioridad no hubo discursos.

Un hermoso rasgo

Después de almuerzo, los voluntarios se repartieron por los distintos parajes de Laraquete; unos a la playa, otros a recorrer el río en bote, etc.

En el campamento, el señor Guillermo Barbier W. obsequió un reloj para que fuera disputado entre los voluntarios al tiro al blanco en miniatura y el producto de la competencia destinado a ser entregado a los chicos de mejor conducta de la Escuela Hogar "Presidente Carlos Ibáñez".

Muchos fueron los voluntarios que participaron en la competencia, destacándose por su buena puntería los señores Cesáreo Senoceaín, Victor Salgado, Enrique Herreros, Humberto Coller y otros.

En la eliminación quedaron en punta los señores Herreros y Coller; quebrado el empate obtuvo el reloj el voluntario señor Enrique Herreros, quien en un acto de confraternidad bomberil obsequió el trofeo a su tenaz contendor señor Coller, haciendo entrega de dicho obsequio el señor Victor Espil, director del Cuerpo de Bomberos "Matías Cousiño" de Lota. Este hermoso rasgo del voluntario lotino fué muy aplaudido.

El trofeo por la competencia deportiva

A las 17.30 horas se sirvió la once comida, participando los jugadores del "Unión" de Laraquete junto con su presidente. Durante la reunión hubo derroche de buen humor. Al final los bomberos hicieron entrega del trofeo "Victor Espil" al presidente del club de Laraquete, que hizo entrega a su vez al capitán del equipo señor Enrique Munita M.

Durante la reunión, los alumnos de la Escuela Hogar "Presidente Ibáñez", declamaron hermosas poesías patrióticas.

La superioridad del Cuerpo ordenó obsequiar a los chicos de la Escuela en mención, frutas que el alumnado agradeció con estruendosos hurras al Cuerpo de Bomberos de Lota.

Después de la once comida, se siguió un animado baile amenizado por la banda municipal de Lota, que tocó las mejores piezas de su repertorio, dándose por terminada la fiesta a las 19.30 horas.

Se ordenó tocar formación y los voluntarios continuaron a la estación del balneario para regresar a Lota después de haber gozado de un espléndido día al aire libre.

VIDA SOCIAL

MATRIMONIO. — Ultimamente fué bendecido en la Parroquia de Lota, el matrimonio del señor Enrique Haedrich con la señorita Teresa Villarroel.

Sirvieron de padrinos en la ceremonia religiosa el señor Oscar Emhart y la señora Ema Laemmermann de Emhart.

Los novios se dirigieron a Santiago.

VIAJEROS.—Regresó de Penco la señorita Aurora Ahumada Koren.

—A Santiago el señor Salvador García.

—De Arauco el señor Osvaldo López Mora.

—De Penco la señorita Josefina Bastidas, Directora de la Escuela Superior de Niñas N.º 8.

—Estuvo de paso en ésta el Profesor de Fisiología de la Universidad de Chile Doctor Muhn.

Para nadie es un misterio que la Sastrería "El Corte Elegante"

ANIBAL PINTO N.º 175

se ha convertido en la más popular de Lota

Demostración palpable es la satisfacción que experimentan nuestros clientes por el corte perfecto, confección irreprochable, y prolijidad en los trabajos que se encomiendan en este taller. —

Hágase nuestro cliente, compruebe Ud. mismo nuestra honrada veracidad y sentirá el grato placer de andar BIEN VESTIDO.

Para el caso hemos recibido un surtido de casimires bastante novedoso, de media estación, en colores muy bonitos que seguramente agradarán a Ud. VISITENOS. Hágase nuestro cliente.

La SASTRERIA "EL CORTE ELEGANTE" no explota a nadie; nuestros precios son racionales

SE RECIBEN HECHURAS.—SE CONCEDEN GRANDES FACILIDADES de PAGO

ANÍBAL BRAVO, Cortador Sastre.

Calle Aníbal Pinto No. 175. — Frente a la Agencia «El León».

¡VERANEANTES A COLCURA!

LA CASA SILVA

tiene 200 máquinas Kodak, a su entera disposición. Le prestaremos una sin ningún compromiso.

PÍDALA HOY MISMO

Prefiera usted

LA «SASTRERIA LOTA»

de Ernesto del C. Mora

La más antigua de la localidad, reconocida por su competencia y seriedad.

Si Ud. desea vestir bien, gastando una insignificancia, recurra a la «Sastrería Lota» de

ERNESTO del C. MORA

Es la mejor

AHORRE DINERO! FUME FARO CIGARRILLOS con BOQUILLA AMBRÉ 20 cts.

DEPORTES

Box aficionado y profesional. — Fútbol lotino

Al margen del campeonato lotino de boxeo.—Lo que fué la velada final de este torneo.—Nómina de los aficionados que se han clasificado campeones de esta selección.—El encuentro de boxeo entre las mejores fuerzas de Lota y Talca.—Los Centros que compitieron llegaron a una igualdad de puntos en el cómputo final.—Melgoza y Peña, los mejores hombres de la noche del Miércoles 18 de Febrero.—Los últimos acontecimientos del deporte de balompié en Lota.

El trofeo donado por la Compañía Minera e Industrial de Chile ha quedado en poder del Centro «Quintín Romero» por el término de un año.— Diecisiete puntos conquisté el club vencedor, siguiendo el «Tani» con 16 y el «Nacional» con 8 puntos.

Con la velada del Miércoles 11 de Febrero se ha finalizado el campeonato local de box aficionado.

Ha correspondido al club lotino Quintín Romero anotarse un punto por el hermoso trofeo donado por la Compañía Minera e Industrial de Chile y por el término de un año.

La lucha ha sido desde luego estrecha, pues la obtención de los puntos de cada club refleja este estado del campeonato en la forma siguiente:

Centro Quintín Romero B. C., 17 puntos.

Centro E. Loayza A. B. C., 16 puntos.

Centro Nacional B. C., 8 puntos.

La forma como se ha desarrollado este torneo de la "self defense" ha dejado la más óptima impresión, pues se le ha dado con ello un mayor impulso a este hermoso deporte que tantos adeptos tiene en nuestro pueblo.

Los centros se han beneficiado en forma especial con este torneo, pues sus gimnasios se han visto concurridos con mayor número de aficionados que desean seguir el camino de los ya consagrados y hacerse presente en los futuros encuentros.

Se ha podido desde luego, como consecuencia lógica de esta clase de espectáculos, obtener nuevos valores del deporte del boxeo, los que han continuado en forma entusiasta trabajando para conquistar un sitio espectable dentro de las esferas deportivas de la localidad.

Nuestro boxeo se afirma cada vez más con la situación producida por el reciente campeonato boxeril.

Tendremos desde luego hermosos espectáculos, pues los centros cuentan con elementos eficientes para realizar cualquiera velada con otros pueblos ofreciendo a la afición lotina buenas peleas.

La Asociación Departamental de Box lotina ha debido encontrar algunos obstáculos con la realización de este campeonato, pero el criterio amistoso que impera en los que forman nuestra entidad dirigente del boxeo local ha levantado estas dificultades, continuando adelante la obra de ofrecer un boxeo bien reglamentado al público aficionado a esta clase de deportes.

Todas estas dificultades han sido, como decimos, salvadas por nuestra Asociación y por esto es que el campeonato llegó a su feliz termino con los óptimos resultados que el público lector conoce.

Ha servido además de esto como estímulo especial, la donación de un hermoso trofeo que hiciera la Compañía a los dirigentes boxeriles para este torneo, detalle que consignamos por cuanto es la primera vez que un campeonato se efectúa en Lota disputándose un trofeo de la importancia como el que nos preocupa.

Este objeto de arte ha sido entregado por la Compañía a la Asociación lotina para que se dispute por tres años, quedando poseedor definitivo de él la institución que logre la mayoría de puntos durante este lapso de tiempo.

Nuestro periódico felicita a los dirigentes boxeriles, a los clubes locales y a los aficionados que contribuyeron con su concurso para que el campeonato boxeril de Lota fuera todo un acontecimiento deportivo durante el año.

Veremos más tarde salir los nuevos valores en jira a otros pueblos conquistando triunfos tan hermosos como los que nos dieran Plutarco Muñoz, Concha y otros lotinos.

Un ligero detalle de lo que fué la velada final del campeonato

Cinco hermosas peleas fueron las programadas para el final del campeonato. Todas ellas de importancia para la conquista de los títulos de campeones.

Un público más que numeroso concurrió la noche del Miércoles 11 de Febrero al local del Teatro de la Compañía, sitio elegido para la realización de este final.

Concurrió la banda de músicos que recreó el espíritu de los asistentes con buenos trozos musicales mientras se hacían presente los contendores de aquella noche.

Los primeros en aparecer en el cuadrado fueron los aficionados novicios

Jenaro Figueroa y Eloy Neira,

ambos del Centro Tani Aguilar, que disputaban el campeonato de la categoría medio livianos. Los muchachos pelearon fuertemente desde los comienzos de las vueltas.

Neira persiguiendo a Figueroa y éste esquivando algunas embestidas de Neira. Figueroa se impuso al final de las tres vueltas por puntos, pues sus golpes fueron más efectivos y mejor aplicados.

A continuación actuaron

Carlos Marín con Juan Vargas, pesos pluma novicios

El fallo de este encuentro favoreció al aficionado Carlos Marín que hizo mejor boxeo aún cuando la pelea no estuvo del todo fuerte como se esperaba.

Vargas atacó con golpes al estómago, sirviendo Marín el contragolpe, lo que le favoreció para el fallo, anotándose puntos con todo cuidado.

Oscar Christiansen con Juan A. Cuevas, pesos pluma veteranos

Fué ésta una pelea sencillamente espectacular. En los comienzos del primer round Christiansen entró con eficacia un derecho al mentón de Cuevas, cayendo éste por algunos segundos. Christiansen continuó el ataque tratando de hacer suya la pelea en forma contundente.

Cuevas reaccionó en las vueltas siguientes y sus golpes fueron esta vez más oportunos, haciendo pasar momentos de peligro a Cristiansen. Este notóse cansado en las vueltas finales y recurrió al cuerpo a cuerpo en varias ocasiones para salvarse del castigo. Un encontrón casual partió la ceja de Cuevas en la segunda vuelta, no obstante este detalle el muchacho continuó peleando valientemente. El fallo favoreció a Christiansen por puntos.

Carrillo con Gutiérrez, final de los medios liviano veteranos

Esta pelea era esperada con todo interés por el público. Se sabía que Gutiérrez se presentaba en esta ocasión con mejor preparación que para su anterior pelea. Por otra parte Carrillo estaba dispuesto a liquidar el encuentro a su favor a todo trance.

En las primeras vueltas ambos se estudiaron y Carrillo fué el primero en entrar un golpe de izquierda, tratando de mantener a Gutiérrez a distancia.

Gutiérrez apura el tren en la segunda vuelta y saca golpes largos que Carrillo neutraliza en buen estilo. El público alienta a los contendores y la pelea se continúa desarrollando en medio de un gran entusiasmo.

Carrillo trabaja con todo cuidado sus golpes y anota puntos a su favor. El fallo lo favorece al final siendo muy aplaudido por su actuación.

Enrique Peña con Florindo Henríquez

Fué ésta la mejor pelea de la noche. Ambos aficionados reunían condiciones especiales para producir un fuera de combate. Los muchachos pegan fuerte y todas las fallas eran aprovechadas para este caso.

En la primera vuelta Peña entra de lleno a actuar con su izquierda, mas Moroco esquiva con paso atrás en dos ocasiones. Insiste Peña y se produce un hermoso cambio de golpes en medio del cuadrado. Después de salir de un clinch Peña cae, parándose de inmediato. Henríquez ataca esta vez, pero el romero se esquiva por los cordeles. En la segunda vuelta un fuerte golpe de derecha marca a Henríquez que se va atrás con la guardia baja. Peña no aprovecha esta ocasión y el representante del Tani se salva del castigo. La tercera vuelta es bastante interesante. Henríquez pega con fuerza y Peña contesta con su izquierda. La campana los sorprende peleando en forma fuerte. El fallo fué de Peña por puntos.

Los aficionados que se han clasificado en este campeonato

A fin de ilustrar a nuestros lectores sobre las clasificaciones que

TOME PARTE EN EL CONCURSO
KODAK
$ 825.000 en premios. — Una sola fotografía puede ganarles. — Solicite datos en CASA SILVA



ha hecho la Asociación de Box con respecto a los aficionados que han actuado, damos la lista de aquellos que han quedado desde luego con su respectivo título después de tomar parte en este torneo.

Categoría de los novicios

Peso mosca. — Carlos Sealls, campeón; pertenece al Centro Quintín Romero.
Peso gallo. — Oscar Villalobos, campeón; pertenece al Centro Quintín Romero.
Peso pluma. — Carlos Marín López, campeón; pertenece al Centro Quintín Romero.
Peso liviano. — Osvaldo Jara, campeón; pertenece al Nacional B. C.
Peso medio liviano. — Jenaro Figueroa, campeón; pertenece al Tani Aguilar B. C.
Peso medio. — No ha peleado.
Peso medio pesado. — No ha peleado.
Peso pesado. — No ha peleado.
Peso mínimo. — No ha peleado.

Categoría de los veteranos

Peso mínimo. — No ha peleado.
Peso mosca. — No ha peleado.
Peso gallo. — Enrique Peña, campeón; pertenece al Centro Quintín Romero.
Peso pluma. — Oscar Christiansen, campeón; pertenece al Tani Aguilar B. C.
Peso liviano. — No ha peleado.
Peso medio liviano. — Samuel Carrillo, campeón; pertenece al Tani Aguilar B. C.
Peso medio. — No hay.
Peso medio pesado. — No hay.
Peso pesado. — No hay.

Falta que clasificar a los aficionados con derecho al título de vicecampeones en conformidad a los reglamentos de este campeonato.

La velada entre los aficionados del David Arellano de Talca y el Centro Quintín Romero de Lota

El Miércoles 18 de Febrero el boxeo lotino vivió un momento de expectación. Hacía mucho tiempo que las aposentadurías de nuestro teatro no se veían tan repletas para presenciar un match boxeril.

Y esta expectación tenía su justificación por cuanto la calidad de los elementos que intervinieron en aquella noche eran de lo mejor del boxeo talquino contra los lotinos. Todos los muchachos respondieron en forma brillante a los deseos del público lotino. Aún aquellos novicios que se presentaban para esta justa sin otro bagaje que su entusiasmo respondieron en todo momento e hicieron memorable los rounds de peleas de aquella noche.

El boxeo talquino nos traía muy buenos exponentes y esto hacía que los comentarios en todos los círculos lotinos fueran para la velada de aquella noche.

Las cinco peleas programadas se efectuaron, eso sí que hubo de hacerse algunos cambios por la diferencia de peso con que venían los visitantes.

Son las 21.45 horas y el teatro se encuentra lleno. Todo está listo para la gran velada y aparecen de inmediato en el cuadrado

Miguel Bernal, de Talca, con Oscar Villalobos, de Lota

El muchacho lotino no teme las arremetidas de Bernal aún cuando considera que será superior, dado el título que tiene conquistado. Villalobos afronta con todo empuje la primera vuelta, sacando ventajas el visitante por su golpe de izquierda que llegó pleno a la cara del lotino. Villalobos ataca a su vez en la segunda vuelta y hace algunos buenos quites a Bernal.

El talquino insiste en el ataque, pero no lo hace con el entusiasmo del primer round. El fallo lo favoreció por puntos.

Luis Valdés, campeón de Chile en el mínimo, peleó en el peso mosca con nuestro novicio Carlos Sealls

La primera vuelta fué de Valdés que persiguió por el ring a Sealls, y éste sintiendo la fuerza de algunos golpes del campeón, tocaba el suelo con las manos para librarse del castigo. Valdés hace algunos fouls, los que el árbitro sanciona.

En las vueltas que siguen Sealls entra de lleno a actuar y Valdés esquiva ante el ataque del lotino. Se produce un buen cambio de golpes que entusiasma a la concurrencia. Sealls no acobarda ante esta pelea y saca ahora buenos golpes. La pelea fué dada en empate.

Pantaleón Salgado con Marcial Rocco

Una prueba dura fué para don Panta la pelea con el campeón de Talca. Salgado no estaba en la plenitud de sus fuerzas para actuar y por esto el público pudo verlo perder el control de la pelea al final de las cuatro vueltas estipuladas.

Durante los primeros rounds Salgado estuvo haciendo buena pelea, dada la forma como entraba a pelear Rocco. El talquino no daba pelea a distancia y entraba a cargar para evitar el alcance de brazos del lotino.

En esta forma la pelea iba pareja. Al finalizar el encuentro Salgado fué cogido con un golpe certero al mentón que lo hizo caer, parándose de inmediato, pero en manifiesto estado de mareo.

La misma fuerza del golpe lo hizo perder el control del encuentro, pues pudo haberse quedado hasta que la cuenta hubiera alcanzado a nueve.

La campana vino en favor de Salgado a evitarle un fuera de combate, pues Rocco en presencia de un hombre groggi procuraba encontrar la parte vulnerable para conquistar un fuera de combate. Don Panta peleó valiente en esta forma.

Enrique Peña y Leonel Matus

Esta pelea fué llevada en todo momento por Peña. El lotino nos hizo una de sus mejores peleas. Desconociendo la escuela del talquino y sin saber cual es su golpe favorito, Peña se decidió a entrar en pelea desde luego, clavando su izquierda con fuerza en la cara del talquino. En la tercera vuelta Peña alcanzó con un fuerte derecho a la cara de Matus que lo hizo retroceder hacia las cuerdas. Allí Peña continuó atacando y pu-

ES UNA FELICIDAD
TENER NIÑOS
SANOS - ROBUSTOS - ALEGRES
LOS SUYOS PUEDEN SER
ASÍ, SEÑORA, SI LES DA
LECHE "MIRAFLORES"
RECONOCIDA COMO LA UNICA VERDADERAMENTE APROPIADA PARA LOS NIÑOS.

MIRAFLORES



MIRAFLORES
EXÍJALA SIEMPRE Y VEA QUE SEA
"MIRAFLORES"

Zapatos para trabajo,
de cuero de Búfalo
a $ 25.50 el par.
Recibió 500 pares
"LA PENQUISTA"
LOTA
LA TIENDA QUE VENDE EL MEJOR CALZADO DE MODA



LA TIENDA "LA CIUDAD DE LONDRES"

Tiene el grato placer de ofrecer desde hoy al PUBLICO DE LOTA, empleados y obreros, SU FORMIDABLE LIQUIDACION de SOMBREROS FINOS, de diversas clases y precios.

Los hay que valían $ 9.— Ahora los regalamos al ínfimo precio de $ 4.95 cada uno.
CALIDAD MUY FINA en negros y colores desde $ 19.— a $ 11.95
CALIDAD EXTRA desde $ 25.— a $ 16.50
CALIDAD "NON PLUS ULTRA" desde $ 42.— a $ 27.75
Enorme surtido de SOMBREROS de FIELTRO Y FELPA, que realizamos al precio que el comprador ofrezca.
¡PONGA ATENCION!
NUESTRA LIQUIDACION es efectiva y sólo durará el presente mes de MARZO.

Moya Hermanos
Importadores

SERVICIO METEOROLÓGICO DE LOTA ALTO

Observaciones registradas hasta el 25 de Febrero de 1931 y su comparación con el año anterior en igual lapso de tiempo.

TERMOMETRIA

Temperatura	A la sombra		Cielo descubierto
	1930	1931	1931
Máxima del año	28°	25°	37°
Mínima del año	2°	2°	7°

HIGROMETRIA

Humedad del aire	1930	1931
Máxima del año	100	94
Mínima del año	39	40

BAROMETRIA

Presión atmosférica	1930	1931
Máxima del año	770	761
Mínima del año	746	749

PLUVIOMETRIA

Milímetros de agua caida	1930	1931
Total hasta la fecha	17.9	157.1
Total en el año	1,454.0	

AGUA CAIDA EN 1930 Y EN LO QUE VA CORRIDO DEL PRESENTE AÑO

	1930		1931	
Enero	0.0	milímetros	155.6	milímetros
Febrero	17.9	,,	1.5	
Marzo	21.6	,,		
Abril	218.1	,,		
Mayo	116.5	,,		
Junio	287.9	,,		
Julio	336.1	,,		
Agosto	150.1	,,		
Septiembre	64.0	,,		
Octubre	88.7	,,		
Noviembre	36.5	,,		
Diciembre	116.6	,,		
TOTAL	1,454.0	,,	157.1	,,

Hora de la plea y bajamar en el puerto de Lota, desde el 1.° al 15 de Marzo de 1931.

Arreglada a la Hora Oficial

Fecha	PLEAMAR	BAJAMAR	PLEAMAR	BAJAMAR
1	8 10 A. M.	2 08 A. M.	9 01 P. M.	2 22 P. M.
2	9 18 ,,	5 13 ,,	9 55 ,,	3 30 ,,
3	10 07 ,,	4 07 ,,	10 42 ,,	4 19 ,,
4	10 53 ,,	4 54 ,,	11 25 ,,	5 05 ,,
5	11 58 ,,	5 37 ,,	— — ,,	5 50 ,,
6	0 05 ,,	6 17 ,,	0 20 ,,	6 32 ,,
7	0 43 ,,	6 55 ,,	1 01 ,,	7 17 ,,
8	1 21 ,,	7 33 ,,	1 41 ,,	7 53 ,,
9	2 01 ,,	8 13 ,,	2 22 ,,	8 34 ,,
10	2 40 ,,	8 52 ,,	3 05 ,,	9 17 ,,
11	3 23 ,,	9 35 ,,	3 57 ,,	10 09 ,,
12	4 23 ,,	10 35 ,,	5 13 ,,	11 25 ,,
13	5 52 ,,	— — ,,	6 56 ,,	0 05 ,,
14	7 35 ,,	1 08 ,,	8 27 ,,	1 47 ,,
15	8 50 ,,	2 39 ,,	9 28 ,,	3 02 ,,

do sacar gran ventaja del round.

Matus reacciona en la tercera vuelta, pero Peña está alerta con su izquierda y busca con toda ciencia que su contendor se abra para aplicar un buen golpe de efecto.

Matus se va al cuerpo a cuerpo, mas en este estilo de pelea nuestro campeón saca mayor provecho por conocer más a fondo el deporte del boxeo.

El fallo, como es lógico, favoreció a Peña por puntos.

El match final de la noche fué uno de los encuentros interesantes de esta velada. Nuestro gran Melgoza se impuso en forma clara sobre Franchiny, la carta brava del equipo talquino.

Melgoza pesó 62 kilos.

Franchiny pesó 63.300 gramos.

Arbitró el señor René Lalanne. Los contendores se estudian brevemente. Melgoza cuida con su izquierda y Franchiny no se atreve a atacar.

El lotino quiere conocer el estado de Franchiny para el cuerpo a cuerpo y se produce un clinch en que ambos trabajan bien los golpes al estómago.

Franchiny tiene una guardia cerrada y se va sobre Melgoza para darle un derecho que llega libre al plexo del lotino. Melgoza esquiva bien y Franchiny con orden de sus seconds continúa al ataque.

En las vueltas siguientes hay más movimiento de pelea y Melgoza puede hacer llegar su derecha a la cara de Franchiny. El talquino sonríe ante la pegada de Melgoza, lo que hace que el lotino se ponga cuidadoso en su ataque.

Se sucede un nuevo clinch y Franchiny aplica un fuerte izquierdo en la cara de Melgoza. El lotino se pone malhumorado y después de dejar a Franchiny que ataque, le pelea de contragolpe.

En esta forma, mientras el talquino se mueve para buscar a Melgoza en el ataque, el representante del Quintín Romero aplica un certero derecho tras la oreja del visitante, tendiéndolo en la lona por nueve segundos.

La campana viene en ayuda del talquino y en la vuelta que sigue entra más fresco, pero Melgoza con su tino especial golpea el estómago y más tarde un nuevo golpe al mentón tiende al talquino por otros nueve segundos.

El público entusiasmado cuenta en voz alta, lo que perjudica al lotino, pues Franchiny espera la cuenta y se para cuando el árbitro señala los nueve segundos. El talquino cae por dos veces más por la misma cuenta y Melgoza no puede sacar provecho de ello, llegando al final de las cinco vueltas, ganando la pelea por puntos solamente.

El puntaje fué de cinco puntos para ambos centros, por lo cual el trofeo quedó en poder de Lota para definirlo en breve.

Plutarco Muñoz pelea en Lota con Antonio Hernández

Para la primera quincena del presente mes se ha anunciado la realización de una pelea entre estos profesionales del peso liviano.

Con el permiso especial concedido por la Federación de Box de Chile tomará parte en los preliminares destacados elementos aficionados de la localidad.

Entre la afición lotina reina interés por ver el estado actual por que atraviesa Plutarco Muñoz, el lotino que ha hecho muy buenos encuentros en Santiago en la categoría de los profesionales.

Los últimos acontecimientos del fútbol lotino

Se han continuado desarrollando en el Estadio de la Compañía, en Lota Bajo, los partidos de fútbol por la primera división, correspondiente al año 1930.

Los partidos han dejado una pobre impresión por la forma como han venido desenvolviéndose.

Nos referimos a los acontecimientos que han hecho degenerar en una vulgar riña a aquellos partidos llamados a tener importancia, por cuanto son los finales de la competencia superior de la Liga de Fútbol.

Nuestro ánimo no es hacer una crítica severa en este sentido, pues bastante hemos dicho sobre el particular y creemos que ha llegado la ocasión de arbitrar algún otro medio tendiente a restringir estas anormalidades de nuestro fútbol.

Se hace indispensable llegar a algún acuerdo entre los clubes para evitar este estado de cosas y para ello se impone la adopción de medidas tendientes a estimular a aquellas instituciones que por estas circunstancias nos ofrezcan partidos eficientes llenos de buenas jugadas y dentro de la mayor corrección que puedan tolerarse en nuestro medio ambiente.

Creemos que los clubes pondrían todo lo que estuviera de su parte para realizar este programa de saneamiento moral entre nuestros jugadores.

La Compañía Minera deseosa en todo momento de procurar distracciones sanas a su personal, fomenta en cada ocasión los deportes locales, estimando que con ello se hace una obra de salvación a nuestro pueblo.

Y esta empresa no ha trepidado en llegar hasta conceder premios para aquellos clubes que observen en los partidos una conducta de verdaderos deportistas.

Si los clubes estuvieran de acuerdo sobre este particular, podríamos indicar en nuestro próximo número la forma como podría definirse este premio que podríamos entregar a la dirección del deporte local.

Solamente esperamos que la Liga se avoque a nuestra palabra y se aproveche el ofrecimiento de la Compañía Minera para designar entre los premios que concede anualmente a los deportes locales un nuevo estímulo para el club que consiguiese esta situación especial dentro del calendario oficial de la Liga de Lota.

MANUEL RODRIGUEZ F. C. CAMPEON DE FUTBOL DE LA TEMPORADA DE 1930

Acaba de finalizarse la temporada de fútbol de 1930, por la 1.ª división de la Asociación local, estando en punta el Manuel Rodríguez F. C., cuya actuación sobresaliente en las canchas de Lota lo ha hecho acreedor al primer puesto por la competencia del Escudo donado por el Departamento del Bienestar de la Compañía Minera.

Damos a nuestros lectores el puntaje de los clubes de la primera división en la temporada de 1930:

	Puntos
Manuel Rodríguez F. C.	10
Carlos Cousiño	9
Arturo Cousiño	7
Luis Cousiño	6
Ferroviarios	5
Matías Cousiño	3
Luis A. Acevedo	2

Por lo que se ve, el campeón de 1929, el Arturo Cousiño, ha tenido en la temporada que acaba de terminarse, una actuación un tanto desgraciada, pues ha sufrido un descenso de consideración. El Carlos Cousiño se ha mantenido en sus posiciones. Durante la temporada de 1931, que pronto empezará, el Carlos, dado el equipo con que se ha presentado en estos últimos días, es de augurarle un notable mejoramiento si es que no descuida el entusiasmo característico que sus hombres ponen en sus entrenamientos.

Al Manuel Rodríguez en un principio se le predijo un éxito contundente; y dada la constancia que peculiariza a los "guerrilleros" han obtenido el puesto de campeones, por lo cual nuestro periódico los felicita.

JOSE MARIA CONCHA INSISTE EN DESAFIAR A ROMERO

Este bravo muchacho que se formara en los cuadriláteros del Quintín Romero B. C. ha insistido en sus desafíos al gran Quintín que vino a Chile a demostrar sus conocimientos y que hasta la fecha no ha querido aceptar ningún encuentro con los residentes.

Concha se demuestra enojadísimo, y le ha dicho que acaso vino a Chile de turista o a pelear.



Periódico ilustrado con informaciones —y fotografías de— LOTA, CORONEL, CURANILAHUE y PLEGARIAS.

LA OPINION

Publicación DE LA Compañía Minera e Industrial de Chile

Año VII — Lota Alto, 15 de Marzo de 1931. — Núm. 207

ALGUNAS ADVERTENCIAS ÚTILES

Aunque se nota un marcado progreso en la buena educación y correctos modales de los obreros de Lota, en los últimos tiempos, siempre suele observarse de vez en cuando, que algunos incurren en errores, faltas o procedimientos incorrectos.

Es posible que ello se deba a inadvertencia, ignorancia, o falta de preocupación para observar las reglas de urbanidad.

Por ahora, anotaremos solamente unas pocas observacion-s al respecto, ojalá sean bien recibidas y practicadas, para que la vida vaya siendo cada vez más agradable en esta región.

1.º—EN EL TEATRO.—Los silbidos no son manifestaciones de aplauso, sino de protesta o censura. ¿Por qué entonces se oye una tempestad de silbidos cuando la galería quiere que se repita un número musical u otra parte cualquiera del programa?

Aplauda usted cuando quiera, pero, por favor, no silbe en la forma realmente insoportable que ahora acostumbra.

2.º—EN LA CALLE.—No olvide que en todo pueblo civilizado se respeta a la mujer y a los superiores, y que, también en todo pueblo civilizado, los ciudadanos ayudan a conservar las calles, los edificios, los jardines y plazas, etc.

Por lo tanto, como Lota es un pueblo civilizado, proceda usted como sigue:

Respete a las señoras, cediéndoles la vereda y absteniéndose de palabras groseras en la conversación cuando ellas pasan a su lado.

No raye las paredes con lápices o clavos, ni las golpee con sus herramientas de trabajo, destruyendo los estucos y pinturas.

No arroje basuras ni restos de comidas en las calles. Procure que todo se mantenga limpio y de buen aspecto.

3.º—EN EL HOGAR.—Cumpla sus obligaciones de buen esposo y buen padre.

Propercione a su familia la mayor parte de su jornal que gana, y no reserve para usted la totalidad del salario, dejando a su mujer y a sus hijos sin vestidos y sin alimentos, mientras usted se divierte y se embriaga.

Manuel Musatt.

Colaboración

El alza de los derechos de matrícula

A intensificadas campañas de prensa se ha prestado el anuncio del alza de los derechos de matrícula que proyecta el Gobierno.

Muchos han sido los padres de familia que han llegado hasta las mismas columnas de la prensa para exponer la desmedrada situación en que quedarían sus hijos con el proyecto en cuestión.

Un padre en una carta abierta publicada hace días, hacía especial incapié en el número de padres afectados por la medida que el Gobierno tiene en perspectiva. Decía que con tal medida gravaría el presupuesto de 40.000 hogares, privando así a 200.000 estudiantes llegar al Liceo u otros institutos de enseñanza superior o secundaria.

Yo me pregunto ¿qué va a hacer nuestro zarandeado país con este ejército 200.000 empleados y profesionales, llamados liberales o humanísticos?

¿En qué centro productor, va a tener cabida este conglomerado de ciudadanos, y que dicho sea de paso, —hablando por los actuales— existen en el país elementos demás?

¿A qué, entonces, continuar aumentando la dotación de dichos elementos en vez de encauzarlos por las vías de productores directos?

Lo que al pueblo, realmente le hace falta es la difusión de Escuelas Industriales, Agrícolas, de Minas, de oficios varios, etc., etc., que capacitan a los futuros ciudadanos, —una vez egresados de dichos planteles— a trabajar en las diferentes actividades de la vida con un arma, que sería la especialidad que él hubiese escogido.

Se ha repetido que el porvenir de Chile está en la agricultura; pues bien, preparemos buenos agricultores con conocimientos técnicos en la materia. Que Chile tiene capacidad para ser un pueblo industrial, preparemos entonces a nuestros obreros, que sepan el por qué la mezcla de construcción no es igual a la que se aplica para el embaldosado; que un carpintero o muebista sepa conocer los diferentes tipos de madera para que la emplee a conciencia y trate de abaratar el producto y hallar fácilmente mercado, mediante la disminución del costo, lo cual, como se comprenderá, será en el futuro un motivo para el afianzamiento del Capital y el Trabajo.

B. B. L.

EDUCACIÓN SANITARIA

El fantasma de la tuberculosis

CONSIDERACIONES GENERALES

La tuberculosis es una enfermedad que adopta formas extraordinariamente variables. No hay pueblo ni raza que se vea libre de ella. Ataca en todas las edades, en todos los climas. Es sumamente contagiosa y causa un número de víctimas verdaderamente extraordinario.

La tuberculosis es una enfermedad perfectamente curable, mejor dicho: es una de las enfermedades más curables.

La mayoría de la gente cree que la tuberculosis no se cura y que un individuo tuberculoso es enfermo que durará poco tiempo y que morirá con seguridad víctima de la tuberculosis. Es decir, que la tuberculosis es siempre y en todos los casos una sentencia de muerte.

Esto es un error. La gente al pensar como queda dicho se fija en el tuberculoso que está a dos dedos del sepulcro, en ese enfermo conocidísimo ahogado por la tos, que suda por la noche, que expectora constantemente, que está hecho un esqueleto, que se consume por la fiebre y que pasa los últimos meses de su vida de médico en médico, buscando inútilmente un remedio que no encontrará seguramente, porque no existe para una enfermedad que avanzó hasta tal punto.

Conviene saber que *el tuberculoso antes de llegar a ese estado que acabamos de señalar, habrá pasado muchos meses, quizás muchos años con pequeños achaques, con ligeras alteraciones de salud; sin interrumpir su vida ordinaria, gordo y quizá fuerte, sano en apariencia a pesar de las pequeñas molestias que sufría; pero tan tuberculoso, tan enfermo de tuberculosis como lo estará después, al encontrarse en ese estado incurable del cual hablábamos hace un momento.*

Premios a los colaboradores de "La Opinión"

LA OPINION invita a sus lectores a colaborar en el periódico en las siguientes condiciones:

1.º—El artículo debe tener 200 palabra- aproximadamente.

2.º—Por ahora sólo se aceptarán artículos sobre los dos temas siguientes:

a) **Precauciones que deben adoptar los trabajadores para no sufrir accidentes en las minas o talleres**; y

b) **Consejos o indicaciones útiles a las familias sobre arreglo de sus casas, higiene, economía doméstica, cuidado de sus niños, etc., a fin de mejorar las condiciones de vida y evitar enfermedades.**

3.º—Se premiarán los tres mejores artículos que se reciban en cada quincena, como sigue: Un primer premio de $ 10.—, un segundo de $ 5.— y un tercero de $ 3.—

4.º—Los artículos pueden remitirse en cualquier día del mes y serán dirigidos al **Director de LA OPINION, Lota Alto.**

SEGURIDAD ANTE TODO

Los accidentes del trabajo no ocurren «porque tienen que ocurrir» sino que a veces suceden por culpa única y exclusiva del trabajador.

En la mayoría de las industrias del país, los industriales se van acostumbrando a colocar en las partes peligrosas o en los sitios concurridos afiches que ilustran a los operarios acerca de las causas de los accidentes.

Si esto se hace es porque así conviene a los intereses de los patrones como a los de usted. La mayor parte de los accidentes no acaecen por aparatos mecánicos u otros, sino que por algún descuido de parte de los operarios que en trabajos delicados y de responsabilidad o por no cumplir con los reglamentos internos se atraen desgracias muy lamentables.

La de electricista, por ejemplo, es una profesión muy delicada: el electricista es un operario que está expuesto a cualquier contigencia, si no es una persona que tenga muy en cuenta que SEGURIDAD ANTE TODO, será para él una especie de baluarte.

En varias ocasiones hemos conversado con viejos electricistas de Establecimiento, que ellos jamás han sufrido un accidente; y es que ellos siempre han procedido con cautela en sus trabajos por demás delicados.

Por ejemplo, han habido electricistas que han sufrido serias desgracias por no tomarse la molestia de determinar la polaridad de los alambres, sufriendo una descarga que los han dejado exánime.

En todo trabajo de esta naturaleza el electricista debe determinar con cuidado si hay o no hay corriente con el reverso de la mano.—A. A.

Economatos de la Cía. Minera e Ind. de Chile

HEMOS RECIBIDO

UN EXTENSO SURTIDO DE ARTÍCULOS

ENLOZADOS

LOZA

PORCELANAS

CRISTALERIA Y OTROS ARTICULOS DE MENAJE Y MERCERIA

DENTRO DE POCOS DIAS MAS RECIBIREMOS UN STOCK DE CORBATAS - - - - - - -

TENEMOS TODA CLASE DE ARTICULOS PARA COLEGIALES

PRUEBE USTED EL "VERARROZ" Y SE CONVENCERA DE SU CALIDAD INSUPERABLE

EL JEFE

Soc. IMP. Y LIT. "CONCEPCION" — Freire esq. Castellón — Casilla 57 C. — Concepción — 1931





En esta sección, las dueñas de casa encontrarán siempre algo que les será útil.

Deberes primordiales

Una dueña de casa, para que cumpla verdaderamente con sus deberes, debe saber: que el aseo y el orden, la buena preparación de las comidas y la confección y compostura de las ropas, constituyen la perfecta dueña de casa.

LA ALIMENTACION EN LA FAMILIA

NECESIDAD DEL ARTE CULINARIO

En números pasados tratamos de la composición científica de los menús.

Una vez escogido el menú, es necesario asegurarse la buena preparación y la agradable presentación.

El arte culinario tiene un doble fin.

1.º—De una parte, modificar el estado físico y químico de los elementos alimenticios en un sentido favorable para la digestión y la salud.

2.º—Dar a los alimentos el aspecto, el gusto y el aroma que les convienen.

No basta sólo escoger bien los guisos que serviremos en la mesa; todavía es necesario que cada uno de ellos esté preparado con cuidado, según reglas simples, pero suficientemente estudiadas y bien experimentadas.

Esta buena y minuciosa preparación no basta ella sola para ayudar al trabajo de la digestión, es necesario que los guisos sean presentados de manera agradable, que cada plato servido, sea objeto de cuidados especiales para hacerlo más atrayente a la vista. Los sentidos serán desde luego impresionados favorablemente por esta presentación graciosa; el aspecto dará ya deseos de gustar; el aroma, el tufito delicado excitarán todavía el apetito, y el todo se traducirá por la secreción más abundante de las glándulas útiles a la buena digestión.

Así se cumplirá el doble fin del arte culinario enunciado al principio de este artículo.

Para arribar a buenos resultados, el arte culinario se basa sobre principios en realidad invariables, tanto en lo concerniente a la cocción de las carnes, de las legumbres, huevos, como en lo que se relaciona con la confección de pastas, caldos, y las diversas salsas.

Cocción de los alimentos.—Esta llena un doble fin:

1.º—Vuelve los alimentos asimilables, asegura la salivación y facilita la masticación; así ayuda a la digestión.

2.º—La cocción destruye los gérmenes parasitarios y patógenos, que puedan encerrar los alimentos, como: tenia cisticercque, equinococos, bathriocéfalos, triquina, etc.

Gérmenes patógenos: bacilo de la tuberculosis, de la fiebre tifoidea, etcétera.

Acción del calor.—El calor determina la coagulación de la albúmina hacia los 60 grados (alimentos azoados) no modifica los cuerpos grasos pero les cambia el sabor; en fin, acaramela los azúcares (hidratos de carbono). Un calor suave y húmedo reblandece las celulosas (materia inerte de muchos alimentos).

En las parrillas se obtiene de 60 a 80 grados de temperatura interior en los alimentos: en los asados, 60 grados; en la cocción al agua 90 grados; en la grasa 120 grados.

Principios de cocción.—Hay dos modos principales de cocción:

1.º—*Concentración de jugos alimenticios* coagulando rápidamente la albúmina en la superficie de la pieza que se quiere cocer, para evitar que se escapen los jugos; este modo asado a la parrilla, al horno y la *fritura*.

2.º—*Extracción de jugos alimenticios.*—Sumergiendo los alimentos en agua fría; después poniéndolos en un fuego suave que provoque la ebullición. Vienen en seguida las cocciones intermediarias. En resumen la cocción es la química de la cocina.

COCINA

PURE DE CEBOLLAS.—Tratadas de esta manera las cebollas no quedan fuertes. Cortar 600 gramos de cebollas blancas. Hacer hervir un litro y medio de agua, con 15 gramos de sal; añadir en seguida las cebollas, dejar hervir por 5 minutos, sacarlas, destilarlas y ponerlas en una cacerola con 60 gramos de manteca; tapar y dejarlas reposar por una media hora, agregarles una o dos cucharadas de agua. Hacer una salsa con veinte gramos de harina 20 de manteca, un decilitro de leche, un gramo de sal; derretir la manteca, mezclarle la harina, añadirle la leche, hacer hervir revolviendo y por fin el puré de cebollas mezclar bien y calentar.

SOUFFLES SORPRESA.—El batido se hace de la siguiente manera, (para 500 gramos de batido): Poner en una cacerola y al fuego dos decilitros de agua, una pulgada de sal, una cucharada de azúcar y 50 gramos de manteca; apenas esta mezcla esté espesa, retirar la cacerola del fuego y añadirle 120 gramos de harina tamizada. Reponer sobre el fuego y secar el batido hasta que se despegue del fondo, batiéndolo vigorosamente con una cuchara de palo. Retirarla completamente del fuego y añadirle, poco a poco 3 huevos chicos. Para facilitar esta mezcla, los huevos deben ir batidos como para tortilla. Perfumar el batido a voluntad, con agua de azahar o con raspadura de limón o naranja muy fina.

Tomar en seguida esta pasta con una cucharita y empujarla con el dedo para hacerla caer en la grasa no muy caliente (la cantidad para cada frito sería como el tamaño de una nuez). Mantener la grasa a la misma temperatura hasta el momento en que el frito toma su inflación normal; poner entonces la sartén en pleno fuego hasta el momento en que los soufflées se doran y están bien secos; retirarlos con el espumador. Hacerles un corte y con la ayuda de una corneta de papel rellenarlos, ya sea con mermelada de manzanas, de damascos o con crema. Servir bien caliente espolvoreados con un poco de azúcar flor sobre una servilleta doblada y formando pirámide.

ES UNA FELICIDAD
TENER NIÑOS
SANOS - ROBUSTOS - ALEGRES
LOS SUYOS PUEDEN SER
ASÍ, SEÑORA, SI LES DA
LECHE "MIRAFLORES"
RECONOCIDA COMO LA ÚNICA VERDADERAMENTE APROPIADA PARA LOS NIÑOS.



MIRAFLORES MIRAFLORES
EXÍJALA SIEMPRE Y VEA QUE SEA
"MIRAFLORES"

PIDA USTED
EL FAMOSO
LIENZO
MAPOCHO
Por su precio y
calidad no tiene
COMPETIDOR

VIDA SOCIAL

BAUTIZOS.—Se puso óleo en la Parroquia de Lota, a Arturo 2.º, hijito del señor Arturo Sandoval y de la señora Rosario Terán de Sandoval.

Sirvieron de padrinos el señor José Barra y la señora María V. de Barra.

Fué bautizada en la Iglesia de Lota Bajo, Atala del Carmen, hijita del señor Luis Lagos y de la señora Trinidad Mendoza de Lagos.

Asistieron a la ceremonia las siguientes personas: señoritas Olga Lagos, Aida Lagos y Zunilda Rojas; señores Guillermo Villanueva, Héctor Villanueva, Floridor Pedreros, Juan Mendoza, Adrián Mendoza y Juan Carvajal.

—En la misma Parroquia fué bautizada Celina y Aguida, hijitas del señor José Morales y de la señora Atilia Espinoza.

Sirvieron de padrinos de Celina, el señor Adrián Acdo y la señorita Ricardina Gutiérrez, y de Aguida el señor Rafael Gutiérrez y la señora Juana Celedón de Aedo.

NACIMIENTOS.—Ha nacido un hijito del señor Pedro Silva y de la señora Elena Jara de Silva.

—Ha venido al mundo un hijito del señor Alejandro Escobar y de la Señora Matilde Agusyo de Escobar.

—Una hijita del señor Luis Mellado y de la señora Orfelina Arriagada de Mellado.

Una hijita del señor José Sobino y de la señora Ceferina Contreras de Sobino.

MANIFESTACION.—El 28 de Febrero se realizó en los amplios comedores del Hotel Central una manifestación ofrecida por el personal del Departamento de Contabilidad del Establecimiento, al señor Raúl Duarte Gatica que se dirigirá próximamente a cumplir con el servicio militar.

A los postres ofreció dicha manifestación el señor Manuel Suanes Krauss contestando el señor Duarte agradeciendo el homenaje inmerecido, según él, que Jefes y compañeros de trabajo le tributaban en esos momentos.

Asistieron las siguientes personas: señores Roberto Navarrete, Hernán Díaz del Campo, Harold Michelsen Lynch, Manuel Suanes Krauss, Orfilio Garrido S., Oscar Díaz Wolle y Mahomed Peña S.

CRONICA LOCAL

Con teatro lleno dictó su conferencia sobre anquilestemiasis, el docter Neé, profesor de la Universidad de Chile

Con teatro totalmente lleno dictó su conferencia en dias pasados el profesor de la Universidad de Chile, doctor Noé, comisionado por el Supremo Gobierno para inspeccionar el estado de sanidad en que se encuentran las minas carboníferas de la región.

A su paso por Lota inspeccionó en forma detenida los diferentes piques del Establecimiento, siendo acompañado por los médicos locales y jefes técnicos de las minas.

En la tarde dictó su interesante conferencia sobre la anquilostomiasis o vulgarmente denominada "anemia del minero" en el teatro de la Compañía con gran asistencia de operarios y jefes del mineral, exhibiéndose una pelicula descriptiva de la enfermedad mencionada, que por felicidad puede considerarse extinguida en las minas del Establecimiento. Recomendó que se cumplieran estrictamente las recomendaciones de la cartilla que ha hecho imprimir la Compañía Minera, pues contiene las últimas instrucciones científicas sobre la materia.

La Escuela de Música del Establecimiento de Lota envió su sentida condolencia al Comandante del Regimiento Caupolicán por la tragedia del Lago Llanquihue, donde perecieron doce músicos

El director y alumnado de la Escuela de Músicos del Establecimiento de Lota, enviaron al señor comandante del Regimiento Caupolicán de Valdivia una sentida condolencia con motivo de la tragedia del Lago Llanquihue, donde perecieron doce músicos de la dotación de la banda militar de dicho regimiento que había asistido a la recepción hecha en honor de los príncipes británicos que visitaron últimamente nuestro país.

El telegrama en cuestión dice así:

"Señor comandante del Regimiento Caupolicán. — Valdivia.

Sírvase recibir nuestra más sentida condolencia por desgracia ocurrida banda de ese Regimiento. — (Fdo.) **Victor Viveros Montes**, director Banda Establecimiento de Lota".

La Asociación de Fútbol local da a conocer a la afición deportiva sus actividades

Nos envía para su publicación el balance del año 1930, para desvirtuar comentarios tendenciosos

Reunión de delegados celebrada el Martes 24 de Febrero con asistencia de todas las representaciones de los clubes locales

Se abrió la sesión a las 21 horas. Se dió lectura al acta anterior y se aprobó en todas sus partes.

Correspondencia.—Una nota de la Federación de Futbol en que nos comunica las inasistencias a las reuniones de nuestro representante ante esa dirigente recomendándonos exigirle una asistencia más regular.

Una nota del Jefe del Departamento del Bienestar haciendo algunas observaciones a fin de evitar el juego brusco en el desarrollo de las competencias, y ofreciendo un premio especial para el club que se clasifique con el menor número de faltas en sus distintas divisiones durante la temporada.

Cuenta.—El señor presidente da cuenta que fracasó por segunda vez la reunión que a insinuación del señor corresponsal de «El Sur» de Concepción, debió efectuarse el Viernes 20 a las 17.30 horas en el salón del Luis Acevedo a fin de desvirtuar las acusaciones gratuitas y calumniosas que al señor corresponsal le han llegado. Esta reunión fracasó por no presentarse por segunda vez el señor corresponsal.

El señor Juan de Dios Larenas, de que el fracaso del partido Deportivo Nacional con Audax de Schwager se debió a que este último Club no pudo venir por inconvenientes de última hora y de que el aviso llegó demasiado tarde.

Acuerdos.— Se tomaron los siguientes:

1.º—Dejar en libertad de acción al jugador del Carlos Cousiño Alberto Ceballos por haber cumplido el castigo impuesto por esta dirigente;

2.º—Castigar por un partido oficial al jugador Antonio Flores V. por desarrollar juego brusco;

3.º—Hacer un desmentido por medio de la prensa de Concepción, a las publicaciones antojadizas que ha hecho el señor corresponsal de «El Sur»;

4.º—Nombrar nuevo representante ante la Federación de Futbol en Santiago;

5.º—Contestar la nota del señor Jefe del Departamento del Bienestar y agradecer el premio ofrecido para el club que se clasifique con el menor número de faltas en sus distintas divisiones durante la temporada. Para esto se confeccionarán bases para la clasificación indicada y se mandarán al señor Jefe ya mencionado para su aprobación;

6.º—Publicar el balance del año 1930, y en adelante se publicará semestralmente el movimiento de caja de la Asociación local;

7.º—A insinuación del señor Luis J. Muñoz, invitar al entrenador de la Federación señor Orth, que se encuentra en Concepción para que se traslade a ésta a dar algunas clases de fútbol;

8.º—Pedir a Concepción jugar el partido pendiente por el trofeo Soto, lo que sería oportuno para que el entrenador vea actuar y conozca los elementos con que cuenta esta región; y

9.º—Crear la Escuela de Arbitros, para lo cual cada club afiliado se comprometerá a mandar dos alumnos a clase a lo menos. Para llevar a la práctica esta obra la Compañía Minera e Industrial de Chile ofreció el concurso del señor Cipriano Pomeri, para la dirección de esta Escuela. El señor Pomeri es una persona entendida en esta materia y además un deportista muy conocido en la región, lo que es una garantía para la realización de esta obra tanto tiempo deseada.

No habiendo más de que tratar, se levantó la sesión a las 21 horas.

Balance anual de la Asociación de Fútbol de Lota correspondiente a 1930

Caja de 1929	$ 49.70	
Cuotas pagadas	528.00	
Entradas por partidos oficiales	1,064.80	
Porcentaje de amistosos 20%	165.50	
Entradas semileagues	2,109.00	
Inscripción 20 equipos semileagues	300.00	
Partidos inter Ligas	1,764.00	
Empréstito Compañía Minera e Industrial de Chile	500.00	
Por multas	46.00	
Depósitos de reclamos	6.00	
	$ 6.533.00	$ 6,533.00
Compra de premios	$ 1,223 30	
Uniforme para el seleccionado	400.00	
Por comisiones durante el año	371 00	
Por 25,000 entradas cancha	145 00	
Por timbrajes entradas	167.05	
Por deuda al señor Víctor Espil	400.00	
Gastos de entrenamientos y traslados a Concepción con motivo de partidos inter Zonas para la selección nacional	891.75	
Por un maletín	45 00	
Porcentaje al Audax Italiano	1.000.00	
Reciimiento y estada al mismo	383.00	
Por una pelota	40.00	
Obsequio de un objeto de arte al Manuel Rodríguez con motivo de sus bodas de plata	100.00	
Por marcar cancha durante el año	190.00	
Lavado uniforme	50.00	
Masajes	15 00	
Por 200 recibos cuotas clubes	6.00	
Dos candados Yale para los camarines	16.00	
Arreglo de canchas N.º 1 y N.º 2	40.00	
Aseo salón social	85.00	
Porcentaje Liga Infantil	151.40	
Por telegramas	4.20	
Utiles Secretaría	45.00	
Arriendo casilla	33.00	
Abono a la Compañía Minera e Industrial de Chile	200.00	
Caja para 1931	491.30	
S. E. u o	$ 6.533.00	$ 6.533.00



Premios por "Casas aseadas" y "Balcones adornados" otorgados por la Compañía Minera e Industrial de Chile. Establecimiente de Lota. en el mes de Enero de 1931

"CASAS ASEADAS"

Premio extraordinario de una cocina económica:—*César Monsalves Flores*, maquinista de la Maquinaria; vive con su esposa Berta Quiroga y 4 hijos, en el Pabellón 5, casa 16.

1.er premio.— *Carlos Recabarren (N)*, carretillero del Pique Grande; vive con su esposa Amelia Oñate y 3 hijos, en el Pabellón 40, casa 22.

2.º premio.— *Federico Contreras Guerrero*, apir del Pique Grande; vive con su esposa Estefanía Constanzo y 3 hijos, en el Pabellón 46, casa 3.

"BALCONES ADORNADOS"

1.er premio.— *Vicente Concha Pincheira*, barretero del Pique Grande; vive con su esposa Germania Sánchez y 1 hijo, en el Pabellón 37, casa 23.

2.º premio.— *José Herrera Sánchez*, apir del Pique Alberto; vive con su esposa Ester Manriquez y 1 hijo, en el Pabellón 52, casa 5.



Grupo de socias del Centro Femenino «Patria y Hogar» durante un paseo efectuado últimamente al fundo «El Pinar».

El Centro Femenino «Patria y Hogar» acompañó hasta la estación de los ferrocarriles a la señora Berta de Abadie, visitadora social del Establecimiento

Como un centenar de socias de esta institución femenina se dió cita en dias pasados en la estación de los ferrocarriles para despedir a la señora Berta de Abadie, visitadora social del Establecimiento de Lota, que se dirigia a Santiago a fin de atender al restablecimiento de su salud.

El directorio de esta entidad acordó ir a despedirla en masa a fin de demostrar a la señora Abadie la inmensa gratitud que dicha Sociedad guarda por las numerosas ideas expuestas y diferentes trabajos desarrollados en bien del Centro "Patria y Hogar" por la señora visitadora social, cuyo retiro ha sido sumamente lamentado.

La ausencia de la visitadora social, señora Abadie, ha sido unánimemente sentida en Lota y todos hacen votos por su restablecimiento.

No hace mucho esta sociedad efectuó el paseo anual al fundo "El Pinar", que se encuentra en las inmediaciones de Playa Blanca, sitio de hermosos parajes y que se presta admirablemente para paseos campestres.

Alrededor de 200 socias, con su estandarte social, se dieron cita al fundo mencionado donde pasaron un espléndido dia al aire libre, regresando a las 19.30 horas.

La matrícula en las escuelas fiscales y particulares

Se encuentra abierta la matrícula en las diferentes escuelas fiscales y particulares.

Los padres de familia deben apresurarse de llevar a sus hijos cuanto antes a matricularlos, pues con el cumplimiento de esta obligación se cumple con el mandato de la ley.

Tenemos encargo del señor director de la Escuela Superior de Hombres N.º 6, manifiesta que las infracciones serán severamente castigadas, pues las autoridades serán inflexibles en este sentido con los padres reacios a cumplir con esta noble obligación, cual es procurar la educación de sus hijos.

Con toda solemnidad fué bendecida la Insignia Social de la Sociedad de Socorros Mutuos «Juan José Latorre»

Con toda solemnidad fué bendecido en la Iglesia Parroquial de Lota Bajo, el Domingo 1.º de Marzo, el estandarte de la Sociedad de Pescadores "Juan José Latorre", con asistencia de numerosas entidades mutuales de la localidad.

Sirvieron de padrinos en la ceremonia el señor Ladislao Munita Risopatrón y señora, el señor Cirilo Neira y hermana.

TOME PARTE EN EL CONCURSO
KODAK
$ 825.000 en premios — Una sola fotografía puede ganarles. — Solicite datos en CASA SILVA

EDUCACION

La Escuela "Matías Cousiño" y el ahorro escolar. — Cursos complementarios de enseñanza primaria que posee este establecimiento particular y contribución a la campaña de alfabetización en que está empeñado el Supremo Gobierno.

El ahorro escolar en los años 29 y 30, es como sigue:

Imposiciones hechas el año 29	$ 1,679.85
Imposiciones del primer semestre del año 30	1,288.—
Imposiciones del segundo semestre	1,027.80
Las imposiciones en Diciembre eran en	
total	$ 3,995.65

El año 1930 habian ahorrando 166 alumnos, de los cuales las mayores imposiciones correspondian a los alumnos:

Gmo. Cáceres C.	$ 260.—
Juan Bastías P.	217.70
Alejandro Garrido	131.90
Celso Matta	120.—
Manuel Urbina	110.—
José Mig. Zapata M.	105.—
V. Hugo Zapata M.	103.60
René Zapata M.	103.60
Juan E. Zapata M.	103.60
Osvaldo Alvear M.	100.20
Juan 2.º Parra M.	87.—
Benedicto Urzúa Y.	70.—
Juan Retamal M.	68.—
Humberto Aravena M.	64.—
Jorge Burgos M.	56.50
Oscar Ruiz A.	43.80
Evaristo Valenzuela G.	43.—
Pedro Montes	34.—
J. Humberto Rivera G.	31.40
José Orellana O.	31.40
Heriberto Matamala	30.—
Julio Riffo	30.—
Próspero Fernández S.	28.—
Ramón Reyes O.	27.80

En el presente año han empezado los alumnos con bastante entusiasmo, por lo que se espera que ha de superar notablemente a los años pasados.

Curso Vespertino para Niños

Se avisa a los padres o guardadores de menores sometidos a la obligación escolar que procedan a la mayor brevedad a matricular a sus hijos o pupilos en el Curso Vespertino para Niños que la Escuela Matías Cousiño tiene establecido.

Se admiten todos los menores de 14 a 18 años que posean conocimientos hasta 4.º año primario. Se da preferencia a los analfabetos que se hallen dentro de la edad mencionada.

La matrícula quedará cerrada el 1.º de Abril impostergablemente. Se atiende los dias Lunes, Martes, Jueves y Viernes, de 18 a 20 horas.

Curso Nocturno para Adultos

Se pone en conocimiento de los obreros que deseen alfabetizarse que la matrícula del Curso Nocturno para Adultos se halla abierta diariamente de 18 a 21 horas en el local del Establecimiento, al lado sur del Economato N.º 1, pudiendo hacerlo todos aquellos obreros que trabajen en el Primer y Segundo turnos y que tengan más de 16 años. En dicho curso se enseña a leer, escribir y las cuatro operaciones elementales.

Para ser admitido como alumno del curso basta manifestar el deseo de instruirse a la dirección del Establecimiento.

El Curso en referencia está atendido por un profesor competente y funciona los dias Lunes, Martes, Jueves y Vierne de 19.30 a 21 horas.

AVISO

Habiéndose extraviado la libreta N.º 2321, de la Caja Nacional de Ahorros, queda sin efecto alguno por haber dado el aviso correspondiente a la Caja Nacional de ésta.

José Ortiz Fuentealba

Respeto al carabinero

Para todo hombre honrado, la mejor garantía que tiene de sus derechos es el carabinero, que por reciente Ley desempeña las funciones que por tantos año verificó la «benemérita», o sea la policía.

Es una prestigiación moral del buen obrero prestigiar estas delicadas funciones, estimularlas con su respeto y su cooperación.

El carabinero defiende todos los intereses: tanto los grandes como los pequeños. Su misión es esencialmente democrática, porque ella no interviene exclusivismo ninguno.

La justicia es pareja y las garantías que el carabinero ofrece son iguales, sin distingos y siempre oportunas, para el grande y el pequeño, para el rico y el pobre.

En bien mirada, muy noble esta misión, para desempeñarla se necesita una gran suma de personal sacrificio y un concepto muy elevado del deber.

¿Acaso no vemos a diario, cómo en dias de noche inclemente, de lluvias torrenciales, el carabinero da un ejemplo palmario de sacrificio, cumpliendo, impertérrito, su misión de resguardar ya no el orden público, sino la vida de los ciudadanos?

Cuando el obrero se recoge a su hogar y la ciudad se entrega al descanso, hay un solo funcionario que no descansa y que vela por los intereses de todos los habitantes: el carabinero.

Debemos, pues, gratitud a este modesto y abnegado funcionario público. El expone su vida en defensa de los demás.

Persiguiendo al criminal y al delincuente, ¡cuantos no han caido inmolados en sus puestos de sacrificio!

E. C.



AHORRO ESCOLAR

Publicamos los datos sobre el movimiento en materia de ahorro habido en la Escuela "Isidora Cousiño", del Establecimiento de Lota, durante el año escolar de 1930.

En el año de 1930 hubo en esta escuela una matricula de 200 alumnas. Hicieron imposiciones en la Caja Nacional de Ahorros 64 alumnas. El dinero ahorrado ascendió a la suma de $ 1,928.70.

Las alumnas que hicieron mayores depósitos fueron: Fresia Alvear, $ 115.—; Juana Luz Soto, $ 110.—; María Mendoza, $ 96.—; Olga Santibáñez, $ 74.20; Isidora Mendoza, $ 33.—; Ester Hermosilla, $ 30.—; Hilda Luengo, $ 22.—; y Aurora Sáez, $ 20.—

TEATRO DE LA Cía. MINERA

CARNET CINEMATOGRAFICO

Martes 17.—«Jack el valiente». Gran película de aventuras cow boy por el gran atleta y cow boy Scharon King, en el norte de las sierras norteamericanas.

Jueves 19.—Presentación de una hermosa película de gran mundo.

Sábado 21.—Segunda función de la gran serial de «El Sansón del circo», con los episodios siguientes «Venciendo la muerte» y «El salto peligroso».

Domingo 22.—Tercera función de «El luchador invencible».

Domingo 22.—«La Divina Dama» por Corina Griffith.

Martes 24.—«La campiña blanca» por el perro Rintintin. Atrayente película de aventuras de gran emotividad, que agradarán seguramente al público.

Sábado 28.—Tercera función de la serie que ha obtenido el mejor éxito del año «El Sansón del circo», con los episodios «La escala de la vida» y «Escapando», cuyas acciones sensacionales, serán de gran interés para los que siguen esta cinta extraordinaria.

Domingo 29.—«La antorcha humana». Extraordinario drama que presenta la Chilean Cinema en su constante afán de presentar buenos espectáculos cinematográficos a los habitúes del Teatro Lota. Amenizará la orquesta del Teatro.

Martes 31.—«El luchador». Interesantísima película de gran acción, de luchas continuas y formidables que harán las delicias de los espectadores que gustan de esta especie de espectáculos.

¡Será Ud. un cliente más!

¿No me conoce?
Venga a verme y se convencerá que soy el único que puedo transformarle o hacerle joyas y composturas de relojes a un precio ínfimo. Para mí no hay competidor: soy

"TIC-TAC"

"RELOJERIA Y JOYERIA"
FRENTE A LA AGENCIA "EL LEÓN"
Luis Grandón



Grupo de alumnos del pequeño maestro José Miguel Rodríguez, en pose para LA OPINION.

La labor del pequeño maestro José Miguel Rodríguez, de la escuela «Matías Cousiño»

José Miguel Rodríguez es uno de los "maestros" que pertenece a la Liga del Pequeño Maestro de la Escuela "Matías Cousiño" y que durante las vacaciones reunió en su casa alrededor de 40 y tantos chiquitines, a quienes enseñó las primeras letras y algunas nociones de aritmética y otros conocimientos elementales.

La actitud de Rodríguez no puede ser más grata, pues en él se ve al elemento social que ha aportado con su grano de arena a las aspiraciones del Supremo Gobierno en el sentido de que ojalá no existiera en toda la República ningún ciudadano que no haya recibido las instrucciones beneficiosas para dar el primer paso en los conocimientos elementales.

AGRADECIMIENTOS

La señora Demófila vda. de González nos encarga agradecer en su nombre a todos los amigos de su esposo del taller eléctrico del Pique Grande Carlos y taller de reparaciones que contribuyeron a mitigar en parte la aflictiva situación de la señora viuda de González, mediante su óbolo generoso.

Señores: Luis Carrasco $ 10.—, Carlos Alvarez $ 5.—, Luis Aravena $ 5.—, Juan Espinoza $ 5.—, Guillermo Burger $ 5.—, Humberto Torres $ 3.—, Fidel Carrasco $ 6.—, José Guiñez $ 3.—, Ventura Pastor $ 3.—, José Sobino $ 3.—, Julio Pérez de Arce $ 3.—, Pedro Valdebenito $ 3.—, Abelardo Valdebenito $ 3.—, Carlos Salas $ 3.—, Carlos Sills $ 3.—, José Rivera $ 2.—, Fernando González $ 2.—, Santiago 2.º Inzunza $ 2.—, Juan Venegas $ 2.—, Carlos Mellado $ 2.—, Fermín Paredes $ 2.—, Luis Oparo $ 2.—, Jorge Laurie $ 2.—, Juan B. Figueroa $ 2.—, Evaristo Sanhueza $ 2.—, Alberto Espejo $ 2.—, Pedro Rodríguez $ 2.—, Hipólito Mellado $ 1.—, Efraín Parada $ 2.—, Carlos Deverín $ 5.—, Alejandro Sierra $ 5.—, Elías Cánovas $ 2.—, Luis Silva $ 2.—, Lionel Montes $ 1.—, Francisco Aravena $ 1.—, Oscar Herrera $ 1.—, Manuel Herrera $ 1.—, Emiliano Sanhueza $ 1.—, Angel Silva $ 1.—, Eduardo Montes $ 1.—, Florencio Fuentes $ 1.—, Erasmo Aravena $ 1.—, Fernando Burger $ 1.—, Emiliano Jara $ 2.—, José Romero $ 1.—, Juan Luna $ 2.—, Rosauro Inzunza $ 2.—, Santos Retamal $ 1.—, Maximiliano Ceballos $ 1.—, José Ulloa $ 1.—, Juan Alvarez $ 1.—, Eduardo 2.º Guiñez $ 1.—, Juan Figueroa $ 1.—, Nicanor Campos $ 1.—, Juan Orellana $ 1.—, Miguel González $ 1.—, Enrique González $ 1.—, Alejandro Carrasco $ 1.—, Román Becerra $ 1.—, José Escobar $ 2.—, Rosalindo Cartes $ 1.—, Miguel Molina $ 2.—, Pedro Araneda $ 1.—, Patricio Bello $ 2.—, Artemio Sierra $ 1.—, Pedro Cotar $ 1.—, Vicente Olea $ 1.—, Carlos Faúndez $ 2.—, Benito Herrera $ 2.—, Luis Vásquez $ 2.—, Pedro Poblete $ 1.—, Manuel Bustos $ 1.—, Pedro Henríquez $ 1.—, Juan B. Maldonado $ 2.—, José Aguilar $ 1.—, Eloy Neira $ 1.—, Lorenzo Muñoz $ 2.—, Alejandro Soto $ 2.—, Fortunato Cerpa $ 1.—, Juan Arriagada $ 1.—, Luis Rivera $ 1.—, Tomás Mellado $ 1.—, Isaías Riquelme $ 1.—, Agüedo Rodríguez $ 2.—, Luis Aburto $ 5.—, Santiago Inzunza $ 2.—, Amadeo Pereira $ 2.—, Matías 2.º Orellana $ 1.—, Matías Orellana $ 1.— y Juan Lepe $ 2.—

MODALES EN LA MESA

EL CUCHILLO Y EL TENEDOR

El cuchillo no se emplea más que para cortar los alimentos.

Los chinos emplean los palillos porque consideran grosero y bárbaro el cortar alimentos en la mesa. Creen que el trinchado ha de hacerse en la cocina, y que se ha de llevar a la mesa en trocitos pequeños para llevarlos fácilmente a la boca con el empleo de los palillos.

El uso del cuchillo es muy restringido en las mesas elegantes. Siempre que se pueda ha de emplearse el lado romo del tenedor para cortar.

Las ensaladas por ejemplo, se comen sólo con el tenedor. No puede emplearse el cuchillo para cortar la lechuga; con el tenedor se dobla la hoja de lechuga dejándola en un tamaño conveniente, o bien puede cortarse la hoja con el lado del tenedor.

Cuando se parte algo, el cuchillo se tiene siempre en la mano derecha y el tenedor en la izquierda. No obstante, al quedar cortado el pedazo, se deja el cuchillo en el plato, se cambia el tenedor a la mano derecha, y se lleva así el alimento a la boca. Al cortar, las púas del tenedor se dirigen hacia abajo, al llevar la comida a la boca, las púas del tenedor se dirigen hacia arriba. Es poco cortés no suspender la conversación con el vecino de mesa teniendo un pedazo de alimento colgando del tenedor. El menor movimiento puede hacer caer el alimento por la mesa o por el vestido del vecino.

El cuchillo y el tenedor no han de tenerse juntos en una mano, sino dejarlos enteramente en el plato, cuando no se usen.

Las carnes, verduras, pescados, ensaladas, ostras, helados, pudines, melones, se comen con el tenedor, así como las papas fritas, las tortas y empanadas. Solo ha de tomarse con el tenedor lo que puede comerse de una vez. Lo contrario resulta grosero y poco agradable a la vista.

Con un reloj «Pique Grande», no sólo se obtiene un excelente reloj, sino una garantía de precisión. Usando un «Pique Grande», se llegará a tiempo al trabajo.

Relojería "Barbier"

EXPRESION DE GRACIAS

Damos nuestros más sinceros agradecimientos a las personas que se dignaron acompañar a los funerales de nuestra querida esposa y madre Margarita de Panes (Q. E. P. D.).

Adolfo González e hijos

Prefiera usted
LA «SASTRERIA LOTA»
de Ernesto del C. Mora
La más antigua de la localidad, reconocida por su competencia y seriedad
Si Ud. desea vestir bien, gastando una insignificancia, recurra a la «Sastrería Lota» de
ERNESTO del C. MORA
Es la mejor

"LA TIENDA NUEVA"
de GUILLERMO 2º BURGER
Casilla Nº 65 - LOTA - Teléfono Nº 15
SECCION TIENDA
En esta sección encontrará siempre un gran surtido en Seda, Mesalina, Otomanes, Vichies, y Tocuyos de varias marcas a precios rebajados.
SECCION ABARROTES
Mantenemos siempre provisiones frescas para familias.
Servicio rápido a domicilio

DEPORTES

Las actividades en la primera quincena del mes

«Carlos Cousiño» F. C. en un partido movidísimo y que entusiasmó a la concurrencia, triunfó sobre el fuerte equipo de primera división de Schwager, «Andrés Bello».— Los entreciudades de Basket Ball entre Manuel Rodríguez con Carampangue y Asociación Cristiana de Jóvenes de Concepción.— La visita de Mr. Orth, entrenador oficial de la Federación de Fútbol de Chile.

Interesante bajo todo concepto estuvo la tarde deportiva el Domingo 1.º del presente mes.

Un numerosísimo público, como pocas veces se había dado cita al estadio, asistió a presenciar la brega de dos fuertes equipos de Schwager con dos buenos equipos locales.

Amenizó la tarde deportiva la banda de músicos del vecino mineral de Schwager.

Entran al field los visitantes, siendo recibidos por una alegre diana tocada por la banda de Schwager, mientras el público los recibe con aplausos cariñosos. A continuación entra el popular cuadro local, el Carlos Cousiño, correctamente vestido con la clásica chompa roja y negra.

Se inicia el partido con un tren endemoniado; Andrés Bello incursiona en el campo del Carlos, pero Leal que está atento devuelve al centro, tomándolo Ramírez que combina matemáticamente a Aravena, el que de inmediato de vuelve el balón al centro, precisamente en el área de peligro del Bello de Schwager, cuyos defensores repelen en gran forma.

Toman el balón nuevamente los Carlos, iniciando inmediatamente otro asedio que ponen en inminente peligro la valla enemiga ante la rapidísima ofensiva del quinteto lotino que actúa en gran forma.

El Andrés Bello hace esfuerzos por armonizar sus líneas, pero ante la enérgica intervención de Gallardo y Carlos Venegas que desbaratan las intenciones de los visitantes, impiden la trabazón de las líneas de Schwager.

La ostensible presión del Carlos continúa, "Tani" se luce bombardeando a distancia el arco del Bello, cuyo goalkeper se defiende bravamente, salvando en gran forma los colores de su cuadro. El público aplaude la destacada actuación del arquero que demuestra seguridad en su defensa.

Por fin logra la pelota zafarse del campo de los visitantes, incursionando el quinteto del Bello en forma peligrosa en el campo de los de casa.

Persiste la ofensiva, siendo rechazada en gran forma por Rivera que se ha constituido en la "muralla china" del Carlos. En un improviso el Bello ataca nuevamente a fondo combinando al rápido Torres que en un dos por tres embala muy fuerte hacia el arco del Carlos, anidando en forma espectacular el balón en el arco del Carlos Cousiño, produciéndose así el

Primer tanto de la tarde.

Se inician nuevamente las acciones. Carlos incursiona en el campo del Bello. Los zagueros del cuadro visitante que están en su día despejan con fuerza.

Los visitantes llegan muy cerca de la puerta del Carlos, Rivera rechaza científicamente, Leal lo secunda brillantemente y nuevamente tenemos a la línea ofensiva del Carlos encima del arco del Bello en un furioso bombardeo.

El arquero del Andrés Bello se multiplica para barajar la lluvia de tiros que Aravena, Tani, Figueroa y Ramírez le envían.

Tani, dentro de su nerviosidad al entrarse con la pelota en demanda del arco, atropella al goalkeper del cuadro visitante al tirarse éste a los pies del jugador local, paralizándose el juego por 10 minutos.

Reiniciada la brega, vuelve nuevamente la línea ofensiva del Carlos perfectamente alimentada por Venegas a atacar a fondo, revelándose el arquero visitante como un buen arquero. Las salvadas que hace son recibidas con aplausos de parte del público.

El Bello contrapesa el juego, viéndose a Cárdenas, del cuadro visitante, efectuar jugadas ilícitas, iniciándose desde este momento juego mal intencionado por parte de ambos bandos.

El juego se hace brusco y los ánimos se enardecen, haciendo que

¡VERANEANTES A COLCURA!

LA CASA SILVA

tiene 200 máquinas Kodak, a su entera disposición. Le prestaremos una sin ningún compromiso.

PÍDALA HOY MISMO



El chico Aravena, puntero derecho del Carlos que hizo un gran partido en el match con el «Andres Bello» de Schwager.

el juego se detenga a cada instante por la brusquedad de las acciones.

El público insinúa a los jugadores limpieza en las acciones.

Mientras tanto la línea delantera del Carlos sigue apremiando a sus contrincantes.

En un momento dado, el chico Aravena se lanza como una exhalación en demanda del arco del Andrés Bello, lanzando formidable tiro que se anidó en las redes del arco del cuadro visitante, quedando así

Decretado el empate.

Continúa el match, insistiendo los Carlos a gran tren. Gallardo y Venegas impiden que las líneas del Bello se reorganicen y cuando logra suceder, Rivera y el moreno Leal se encargan de desbaratar las intenciones del quinteto contrario.

Se suceden jugadas meritorias por ambos lados, equilibrándose el partido en forma gradual.

Los "cañoneros" de ambos cuadros son aplaudidos estrepitosamente por las barras respectivas.

Se inicia el segundo tiempo

Más frescos, debido al descanso reglamentario, entran los jugadores a la lucha. Torres, del Andrés Bello, efectúa carreras que causan verdadera sensación, llegando en varias ocasiones en medio de nubes de polvos ante el arco defendido por el meta del Carlos y que ha salido indemne gracias a la labor de Rivera y Leal que se han comportado a la altura del puesto de gran responsabilidad que desempeñan.

Continúan las acciones, donde el balón va tanto a una parte como a la otra. Cárdenas, de Schwager, sigue con su táctica de hacer feos fouls a sus contrarios.

Ramírez, de Lota, efectúa buenas combinaciones con Figueroa y el puntero izquierdo, el que actúa más que regular. Tani ofrece juego constantemente al chico Aravena, cuya lucida actuación lo ha rehabilitado ampliamente ante la consideración de la afición deportiva que veía en él a un elemento en decadencia.

El Tani hace juego arrollador, combinando a sus compañeros que responden bien, haciendo el quinteto una carga en medio de las aclamaciones del público, con lo que resulta el

Segundo tanto de la tarde

El Andrés Bello se muestra un tanto desmoralizado ante el constante asedio y gran tren imprimido al partido por el club local, que revela encontrarse bien entrenado.

Sigue el match con incursiones peligrosas por ambos lados, terminando el partido con el triunfo del Carlos Cousiño F. C. por la cuenta de 2 goals por 1 de parte del cuadro visitante.

LA ESTADA DEL ENTRENADOR OFICIAL DE LA FEDERACION DE FUTBOL DE CHILE SESOR ORTH EN LOTA. — LAS PROVECHOSAS LECCIONES QUE HA DADO A NUESTROS PLAYERS

En todos los círculos deportivos de la localidad se comenta el buen acuerdo tomado por la dirección del fútbol chileno para que el entrenador oficial de esta entidad recorra todos los principales pueblos de la República trayendo hasta estos rincones las sabias lecciones que son producto de un delicado estudio de uno de los más populares deportes del mundo.

La llegada del entrenador oficial de la Federación de Fútbol de Chile y la estada aunque de corto plazo en nuestra zona, traerá grandes resultados para la afición local.

Las enseñanzas y sabias lecciones del ex jugador internacional serán recogidas por nuestros muchachos con todo interés.

Los detalles que a primera vista parecen tan sencillos, traen consigo un desarrollo interesante al fin de la preparación.

Asistimos como espectadores a las primeras lecciones dictadas por el señor Orth en nuestro Estadio y tuvimos la oportunidad de ver la concurrencia de numerosos mucha-

Los mejores cigarrillos de tabaco Virginia

"JOCKEY CLUB"

60 ctvs. PARA LOS QUE SABEN FUMAR 60 ctvs.

chos deseosos de recoger las lecciones del conocido entrenador, y un público aficionado que pudo apreciar las buenas condiciones que reune el representante de la dirección del fútbol para inculcar en nuestros jugadores en forma amena todos los recursos que son necesarios para ser considerado como un buen futbolista.

Sencillas son, como decimos, las primeras instrucciones del entrenador y si nuestros muchachos logran asimilar estos conocimientos, haremos de nuestro fútbol zonal uno de los importantes del país.

El entrenador ha encontrado en nuestros jugadores condiciones especiales para practicar este deporte y su optimismo es grande, tanto que ha manifestado la conveniencia de solicitar de la Federación un plazo mayor para hacer más extensiva su labor.

En este sentido estimamos que la Federación podría recoger la palabra de la Asociación de Fútbol de Lota en el sentido de conseguir para otra ocasión la permanencia del entrenador por un plazo más largo con este fin.

Las numerosas demostraciones de buen fútbol que ha estado haciendo el profesor de la Federación eran hasta cierto punto desconocidas en nuestra afición deportiva y es por esto que los muchachos lotinos se han entregado de lleno para asimilar estos conocimientos que traerán como consecuencia un mayor desenvolvimiento de los deportes locales.

Hasta el momento de lanzar esta crónica para nuestro periodico van efectuadas varias clases teóricas que nuestros muchachos han oido con toda atención.

Alabamos la obra de progreso deportivo que está haciendo la Federación de Fútbol de Chile extendiendo los conocimientos del fútbol científico hasta los pueblos apartados de Santiago.

Será de inmenso provecho esta tesonera labor que dará frutos espléndidos a corto plazo.

De este modo el fútbol chileno llegará a ser considerado entre uno de los primeros de Sudamérica y con ello cabe decir del mundo entero, pues bien, se sabe que los mejores exponentes de este popular deporte se encuentra en el continente sudamericano.

El señor Orth ha instruido a nuestros muchachos con todo interés y se ha conquistado las simpatías de toda la afición deportiva de Lota por su buena voluntad para con nuestros jugadores, como también por lo amena que resultan sus instrucciones de buen fútbol.

Esperemos, pues, que los lotinos aprovechen estas sabias lecciones y veamos en lo sucesivo partidos importantes en nuestro Estadio.

Box internacional

Cómo se recibió en Lota el triunfo del argentino Suárez sobre nuestro compatriota Loayza

Nuestro pueblo que ya ha estado siendo considerado como uno de los más deportistas de la región no pudo menos que estremecerse en la noche del Sábado 7 de Marzo ante el anuncio de la pelea que debían sostener esa noche en el ring de River Plate los más grandes valores del boxeo sudamericano, el argentino Justo Suárez y nuestro gran Loayza.

Los sitios de mayor atracción en aquella noche fueron aquellos en que debía recibirse los detalles de la pelea.

En Lota Alto el directorio del Casino de Empleados de la Compañía dispuso de un moderno servicio de recepción y la afición local tuvo oportunidad de conocer en forma amplia todos los detalles de la gran jornada que se libraba aquella noche en Argentina.

Pocos eran los aficionados que creían en una derrota tan aplastante para nuestro compatriota y se vaticinaba el triunfo en forma contundente sobre el argentino, desconociendo en mucho las excelentes condiciones del Torito de Mataderos.

Además de la gran concurrencia que llenaba el amplio salón del Casino, numeroso público se estacionó frente al local para oír el desarrollo de la pelea.

Nerviosidad hubo en nuestros aficionados al empezar los preliminares del gran encuentro y sólo a la hora precisa anunciada por la prensa nos convertimos en anunciadores improvisados y transmitimos los detalles de la pelea en la forma que ibase recibiendo por la estación de radio del Casino de Empleados.

Algunos aplausos dejáronse oír al recibirse el saludo del Tani para toda la afición chilena y sus palabras de darse todo aquella noche.

Sin embargo, cuando la radio dió cuenta de la primera caida de nuestro compatriota y más tarde la derrota por K. O. al tercer round ante el griterío de los miles de aficionados que aquella noche aplaudían al argentino, un profundo desconcierto notóse en la afición lotina ante la derrota de nuestra mejor carta boxeril.

El boxeador argentino con este triunfo alcanza una de las mejores expectativas dentro del boxeo mundial y tiene amplio campo para llegar a conquistar el primer puesto entre los pesos ligeros del mundo.

BOX LOTINO

Hemos recibido un atento saludo de nuestro conocido Plutarco Muñoz que dentro de poco llegará a Lota para actuar con alguno de los profesionales de peso liviano de la provincia.

Hace recuerdos especiales de sus primeros triunfos obtenidos en este pueblo y no se olvida de que en Lota se ungió como un boxeador, llegando a conquistar más tarde un puesto de gran situación en el boxeo nacional.

Hasta nosotros ha llegado el representante de Muñoz "haciéndonos presente que su pupilo desea actuar en Lota para dar a conocer a los lotinos su nueva escuela de pelea y para ello se le busca con todo cuidado un contendor que haga trabajar fuerte al León del Sur.

Como está en conocimiento de nuestros lectores, debía haber actuado en la primera quincena de este mes contra Antonio Hernández, profesional éste que se encuentra radicado en Lota.

Debido a algunos inconvenientes relacionados con una enfermedad del profesional lotino, la pelea ha debido postergarse, no obstante lo cual Plutarco anuncia su venida a Lota en espera de su encuentro ya sea con Hernández o con el que le busque la empresa organizadora.

José Salgado llega a Lota con el título de campeón del peso pesado de Talca

Recibimos en días pasados la visita de este aficionado lotino que se encontraba ausente de la localidad, habiéndose trasladado a Talca por razones de su ocupación.

El aficionado Salgado, acordándose de los lotinos nos informaba en cada ocasión sobre sus actuaciones en la capital del Piduco.

Hoy ha llegado a Lota trayéndonos consigo una buena sorpresa, el título de campeón de la provincia de Talca de todas las categorías.

Dice el mencionado diploma que se otorga el título en atención a haber conquistado en la selección de aquella ciudad el puesto primero de los pesos pesados trayendo los timbres y demás antecedentes del caso.

Felicitamos al ex aficionado del Quintín Romero por su título y esperamos verlo actuar en breve en esta localidad.

El Centro Tani de Lota hará una jira a Penco dentro de poco

La dirección de este Centro, entre sus actividades, ha programado una interesante jira al puerto de Penco para dentro de la segunda quincena del presente mes.

Con este objeto los oficionados de esta institución han estado sometidos a una buena preparación a fin de llevar hasta Penco el boxeo lotino para conquistar algunas victorias frente a los buenos exponentes de este pueblo.

Le deseamos a los Tanis buena suerte en la jira proyectada y que dejen bien puesto los colores lotinos en los rings pencones.

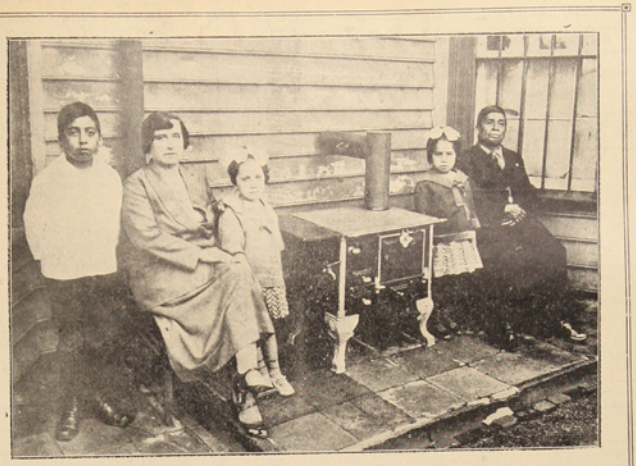

Premio extraordinario de una cocina económica por «mejor asistencia al trabajo» y «casa más aseada», concedido por el Departamento del Bienestar de la Compañía Minera e Industrial de Chile al operario Juan Cárdenas C., que vive con su esposa Adela Muñoz, en el pabellón 4, casa 23.

BASKET BALL

Dos partidos jugados en la primera quincena de Marzo.— Magníficas performances cumplidas por el Deportivo Manuel Rodríguez.— Seleccionado de Carampangue y Asociación Cristiana de Jóvenes de Concepción fueron sus adversarios.

Es innegable que el basket ball está tomando cuerpo, poco a poco, en nuestro puerto y en forma por demás halagadora, como lo demuestra el numeroso público que llena completamente la cancha cada vez que se efectúa un match.

La campaña cumplida por el Deportivo «Manuel Rodríguez» ha sido brillantísima, si se toma en cuenta que en un período menor a seis meses ha sostenido seis encuentros. En cada uno ha demostrado haber hecho visibles progresos, al llegar a disputarse la victoria palmo a palmo con sus foguosos adversarios, como lo es el seleccionado de Carampangue y la YMC de Concepción, que son técnicamente superiores a los locales.

El primer match se efectuó el Domingo 1.° contra el seleccionado de Carampangue.

Desde las primeras acciones el juego adquirió caracteres de gran movilidad, viéndose el esfuerzo entusiasta que desplegaban los componentes de ambos equipos.

Durante los 40 minutos que duró el partido, éste tuvo relieves de alto interés, las acciones durante la mayoría del tiempo, fueron perfectamente equiparadas, de manera que el público estuvo en constante tensión nerviosa, vista la equiparidad del juego.

SERVICIO METEOROLÓGICO DE LOTA ALTO

Observaciones registradas hasta el 10 de Marzo de 1931 y su comparación con el año anterior en igual lapso de tiempo.

TERMOMETRIA

Temperatura	A la sombra 1930	A la sombra 1931	Cielo descubierto 1931
Máxima del año	28°	28°	41°
Mínima del año	2°	9°	7°

HIGROMETRIA

Humedad del aire	1930	1931
Máxima del año	100	94
Mínima del año	39	35

BAROMETRIA

Presión atmosférica	1930	1931
Máxima del año	770	763
Mínima del año	746	749

PLUVIOMETRIA

Milímetros de agua caida	1930	1931
Total hasta la fecha	22.1	162.7
Total en el año	1.454.0	

AGUA CAIDA EN 1930 Y EN LO QUE VA CORRIDO DEL PRESENTE AÑO

	1930		1931	
Enero	0.0	milímetros	155.6	milímetros
Febrero	17.9	„	1.5	
Marzo	21.6	„	5.6	
Abril	218.1	„		
Mayo	116.5	„		
Junio	287.9	„		
Julio	336.1	„		
Agosto	150.1	„		
Septiembre	64.0	„		
Octubre	88.7	„		
Noviembre	36.5	„		
Diciembre	116.6	„		
TOTAL	1,454.0	„	162.7	„

Hora de la plea y bajamar en el puerto de Lota, desde el 16 al 31 de Marzo de 1931.

Arreglada a la Hora Oficial

Fecha	PLEAMAR	BAJAMAR	PLEAMAR	BAJAMAR
16	9 38 A. M.	3 40 A. M.	10 10 P. M.	3 50 P. M.
17	10 16 „	4 22 „	10 41 „	4 28 „
18	10 46 „	4 53 „	11 07 „	4 58 „
19	11.15 „	5 19 „	11 34 „	5 27 „
20	11 45 „	5 46 „	— — „	5 57 „
21	0 01 „	6 13 „	0 14 „	6 26 „
22	0 28 „	6 40 „	0 42 „	6 54 „
23	0 56 „	7 08 „	1 10 „	7 22 „
24	1 24 „	7 36 „	1 41 „	7 53 „
25	1 56 „	8 08 „	2 18 „	8 30 „
26	2 33 „	8 45 „	3 14 „	9.26 „
27	3 23 „	9 35 „	4 07 „	10 19 „
28	4 24 „	10 46 „	5 39 „	11 51 „
29	6 21 „	— — „	7 23 „	0 33 „
30	7 53 „	1 35 „	8 39 „	2 05 „
31	8 58 „	2 51 „	9 31 „	3 10 „

Los jugadores desplegaron un entusiasmo pocas veces visto y dieron una prueba evidente de las buenas condiciones de entrenamiensо en que se encontraban.

En esta forma los «Rodriguez» estuvieron a veces apremiados y esta situación también se presentó a los «carampanguinos» ante la reacción de los de casa.

Terminó el partido con el triunfo del seleccionado de Carampangue por la estrecha cuenta de 15 por 12, lo que dá una idea de lo reñido del match.

Los equipos estaban formados así:

Seleccionado de Carampangue

R. Muñoz
O'yarchabal
Saez
O. Muñoz
Hormazábal

Deportivo «Manuel Rodriguez»

Venegas
Pérez
O. Herrera
G. Lorca
Demetrio

El segundo match se jugó el Domingo 8 contra la YMC, todos jugadores de los registros de la Asociacion de Basket ball de Concepción.

Este partido fué tan interesante como el primero.

Los jugadores de la YMC lucieron un bonito juego de combinaciones dando una idea más o menos acertada del basket ball que se juega en la Perla del Bío Bío.

Falgerette y Torregrosa, especialmente el primero, hicieron gala de un juego elegante y efectivo. En general, los jugadores de la Asociación Cristiana de Jóvenes nos dejaron una grata impresisión y también provechosas lecciones que sin duda serán muy bien aprovechadas por los aficionados lotinos.

Los visitantes imprimieron desde el principio gran tren al partido y los «Rodriguez» trataron de mantenerlo, cayendo, al final, vencidos honrosamente por la estrecha cuenta de 16 por 15.

El quinteto local se presentó a este match, concertado a última hora, más que con el deseo de triunfar, con el ánimo de foguearse más. Nos consta que en los siete dias que mediaron desde su primer partido no se entrenaron, y todavía más, se presentaron con un equipo incompleto.

En estos dos últimos partidos los «Rodriguez» trabajaron con entusiasmo y en todo momento trataron de inclinar la balanza a su favor. Dieron, a nuestro juicio, la idea de haber hecho progresos evidentes, y en sma, mactuvieron un tren de juego que llama la atención de la concurrencia. Los mejores jugadores del téam fueron Demetrio y G. Lorca. Los demás, estuvieron bien y rindieron el maximun.

No damos la constitución de los equipos por no habernos sido posible conseguir la nómina de los visitantes.

LUCIDA ACTUACION DEL MATIAS COUSIÑO F. C. EN TALCAHUANO

A regocijados comentarios se ha prestado el empate obtenido por el Matias Cousiño contra el Gente de Mar de Talcahuano, en cuyas filas figuran deportistas de la talla de Mendoza, "Matungo" Figueroa, los Tolrá y otros jugadores destacados de la selección de Talcahuano.

Ante esta verdadera performance, el cuadro de honor de este club ha adquirido, en la afición, un mejor concepto, lo cual hará que en las futuras actuaciones en las canchas del Estadio de la Compañía lleve un numeroso público ávido de ver a los jugadores del conjunto del Matias Cousiño.

Anecdotario deportivo

Cómo empezó el que con el tiempo fué el famoso boxeador Jorge Carpentier

Todo el mundo— el mundo deportivo, especialmente— conoce la carrera maravillosa del excampeón pugilista Jorge Carpentier, el hombre en quien se han simbolizado una porción de valores atléticos y aún históricos, con gran sorpresa, seguramente, del propio interesado, que no podía sospechar en su mentalidad menguada de hombre exclusivamente muscular, que representaba la «potencialidad francesa», «la gracia gala», «la elegancia», «el savoir faire» de la raza, como numerosos escritores y artistas han afirmado seriamente. Con Carpentier ha ocurrido en Francia lo que en España con la Pastora Imperio. La gitana de los ojos verdes era España, como Carpentier era Francia.

Tampoco es pera nadie un secreto que, sin un François Descamps, Carpentier no hubiera llegado a ser un ídolo mundial y un millonario, ni Francia hubiera podido pasear un representante tan simbólico.

Lo que quizás no sea tan del dominio público son los orígenes del consorcio Carpentier-Descamps, que andando el tiempo, había de ser universalmente famoso.

Los albores de ese consorcio coinciden con los primeros pasos deportivos de Carpentier, y cuentan que éstos se iniciaron por el ídolo desde la edad más tierna. El joven Carpentier pertenecíente a una familia modesta de Lens, no pudo hacer grandes estudios. Su paso por las aulas fué fugacísimo. Detalle es éste que no habrá escapado a los que, después de ser figura mundial y todo, hayan tenido ocasión de tratarlo. Así, en la edad en que otros muchachos empiezan a estudiar en serio, él tuvo que ayudar al sostenimiento de su hogar colocándose como «botones» (niño para los mandados) en casa de un notario.

El pequeño Jorge tenía en cambio una desmedida afición por los ejercicios físicos. En el estudio de su jefe hacía ejercicios de fuerza, cargando con los gruesos libros del «protocolo» y con los rapaces de su edad practicaba la carrera a pie, irregimentada y arbitraria, detrás de los perros de la vecindad o delante de los guardianes enfurecidos por algunas fechorías de los futuros atletas.

En aquella época «cayó» sobre Lenz, un tal François Descamps, «profesor de educación física y de boxeo inglés y francés», como él mismo se designaba modestamente, decidido a saciar durante una temporada en la ciudad su propia hambre, y las ansias de cultura física de aquella población minera de Lens.

El pequeño Jorge pudo reunir los escasos francos con que el magnífico aventurero hacía pagar sus «cursos» y terminado su trabajo en el despacho del notario acudía a la «sala» y empezaba a iniciarse en los misterios del pugilismo.

¿Qué vió el perspicaz Descamps en su discípulo? ¿Qué extraño presentimiento le hizo ver al trotamundos que precisamente en la región minera de Lens él había encontrado su mina?

La alianza fué rápida y estrecha, pronto dejó el muchacho de acudir a casa del notario, y se consagró exclusivamente al entrenamiento físico bajo la dirección de su maestro y mentor. De aquel gimnasio de mala muerte había de salir la pareja que luego había de conquistar el mundo entero, con su valía discretamente efectiva, aliada a un bluff desapoderado y arrollador.

Descamps adquirió «la plena propiedad y el usufructo» del muchacho por medio de una «cesión de tutela» que los padres de aquel no tuvieron ningún inconveniente en firmar. El niño era un prodigio en el arte; no hacía siquiera el peso de la categoría de plumas, y ya boxeaba como un científico, y ya «su puño, endeble aún, se aplicaba con fuerza y precisión. Pero ¡ay!, que la «sala» iba mal; los «lensenses» no debían ser muy aficionados a la cultura física, por cuanto los estupendos «cursos» del «profesor» Descamps no atraían a nadie. Hubo necesidad de ganarse la vida por otros medios.

Recordando, sin duda, pasadas correrías, Descamps organizó una tourné artística y deportiva por las ferias pueblerinas y se lanzó a recorrer pueblos con su improvisado circo ambulante, llamando la atención del público con un letrero arbitrario que decía así:

«Presentación del famoso profesor Descamps y su pupilo, el niño prodigio Jorge Carpentier. Sensacionales ejercicios de acrobacia por el niño Jorge. Juegos de habilidad y prestidigitación por el profesor Descamps. Demostraciones de boxeo inglés y de «savate» (El niño Jorge desafía a todos los hombres de su peso, con una fuerte apuesta en metálico). Hipnotismo y transmisión del pensamiento. Sorprendentes experimentos por el extraordinario ilusionista F. Descamps y su maravilloso sujeto J. Carpentier».

La tourné fué provechosa. El verbo exuberante de Descamps (uno de los factores más importantes de los resonantes éxitos que luego sentieron a la pareja) atraía a las muchedumbres de los pueblos en fiesta.

El pequeño Carpentier era un acróbata maravilloso. Sus entrenamientos en las paralelas y en las anillas le dieron el salto mortal y de la plancha (que luego habían de servirle tanto en su carrera pugilística) subyugaban al público. Descamps con su juego de malabarista y con sus «trucos» de prestimano, adherentes a esa otra ovatoria desenfadada y cínica, embaucaba a los «paletos» de todas las latitudes. El éxito de la pareja crecía con las demostraciones pugilísticas y adquirían pronorciones inenarrables cuando el niño Jorge, vuelto de espaldas y vendados los ojos «adivinaba» que su maestro tenía en la mano un chal de mujer, una gorra o un reloj.

Pasado algún tiempo, pudieron el maestro y el discípulo abandonar su acarosa y pintoresca carrera. Y un día llegaron a París.... —*Angelo.*

LO MEJOR

Soc. Imp. y Lit. "Concepción"

Periódico ilustrado con informaciones — y fotografías de — LOTA, CORONEL, CURANILAHUE y — PLEGARIAS. —

LA OPINION

PUBLICACION DE LA COMPAÑIA MINERA e INDUSTRIAL de CHILE

Año VII — Lota Alto, 1.º de Abril de 1931. — Núm. 208

Los peligros de traer explosivos a las habitaciones

Hace pocos días el obrero Roberto Fuentes, que vive en el Pabellón 9, casa 11, sufrió varias quemaduras en la cara, por haber estallado un tiro de dinamita en el fogón de su casa.

Fuentes declaró que la dinamita la había BOTADO EL MISMO a la chimenea, y que la había traído a la casa el pensionista Oscar Vega, que también trabaja en el Establecimiento.—De manera que la desgracia ocurrida a Fuentes, fué causada por las faltas cometidas, en primer lugar por el pensionista Vega al traer dinamita a la casa, y en segundo lugar, por el herido Roberto Fuentes, al no dar cuenta al Jefe de Población o al Jefe del Pique, de la dinamita que encontró en su casa, y en cambio arrojarla al fuego, sin fijarse que uno de los tiros tenía fulminante.

Nada habría ocurrido si Fuentes entregaba todo el explosivo en la oficina de Población o en el Pique; pero no lo hizo y causó un grave accidente que él sufrirá más que nadie.

La falta de Vega es también muy grave y será sancionada severamente, pues está procesado judicialmente y además perderá su ocupación.

El Reglamento Interno de la Compañía, que todo operario conoce, en su artículo 9.º dice así:

«Todo operario tiene la obligación de velar por la conservación de las máquinas, materiales, etc., que la Compañía le entregue para su trabajo o elaboración. Especialmente, los mineros deben cuidar el correcto empleo de los explosivos, fulminantes y guías que reciben, usándolos exclusivamente para el objeto que se le destina, según las instrucciones que reciben de sus jefes. Por ningún motivo deben llevar dichos explosivos a sus casas o sitios extraños a la mina. El sobrante que les quedare, después de la faena diaria, deben devolverlo a la oficina destinada a dicho objeto en cada mina. La infracción a esta disposición se sancionará con la separación inmediata, sin derecho a desahucio, y sin perjuicio de las demás penas establecidas para esta falta en el Reglamento de Policía Minera».

Nuevamente recomendamos a todos los obreros, que cumplan los reglamentos, advertencias o consejos que les dan sus jefes. Así se evitarán muchas desgracias ellos mismos y se las evitrán a los demás.

Junta de Beneficencia - Policlínico Ley 4054

LOTA

Los llamados médicos rurales de la zona comprendida entre: primer estero Playa Blanca, al Norte: río Laraquete, al Sur, y camino Arauco a Santa Juana, por el Oriente, son atendidos en el Policlínico de Lota, calle Monsalve N.º 302. Teléfono N.º 20.

Colaboracion

NUNCA ES TARDE PARA APRENDER

La vida nos presenta a veces sorpresas bastante desagradables: en unas ocasiones, panoramas deliciosos, en otras, problemas escabrosísimos que se solucionan mediante cruentos sacrificios, sacrificios que se ven compensados por la alegría infinita que proporciona el *éxito*, justo premio que solamente alcanzan los que con verdadera fe laboran en esta *gran colmena social*.

Lo bello en el hombre es vencer las dificultades... ¡Cuánta filosofía encarna esta frase!... Si todos los ciudadanos meditaran un momento y se convencieran que la vida, toda entera, es una eterna lucha contra la *ignorancia*, los *falsos prejuicios*, la *rutina* y los *vicios* que, en una u otra forma hacen un esclavo del hombre sin carácter, prepararíanse para afrontar cualquier situación que se presentase, sin desmayar ni recurrir a medios ilícitos que, lejos de enaltecer, denigran.

Muchos son los factores que influyen en la educación del carácter de los individuos: el *hogar*, la *escuela*, la *sociedad*, el *medio*... todos ellos son los eslabones de la magna cadena sin fin que determina el progreso o retroceso de los pueblos o naciones.

Sombreros, 100 docenas recién recibidas y compradas de ocasión, realizamos en buen paño a $ 9.50. Sombreros fie tro marca Highelife a $ 25.— y marca Wilson a $ 45.—. Sombr ros felpa de seda, los que valían $ 100.— sólo a $ 80.—, de $ 120.- ahora sólo a $ 90.—. Hay varias otras calidades. No compre antes de visitar "LA FAMA"

SI USTED SUFRE UN ACCIDENTE

en el trabajo, que le cause una contusión o una herida, por pequeña que sea, avise inmediatamente a su Mayordomo o Jefe inmediato para que le dé una papeleta de **atención médica.**

Muchas veces ha ocurrido que las pequeñas heridas se infectan y ocasionan gangrenas gravísimas, por no haberlas curado a tiempo.

Puede usted perder de trabajar muchos días por un accidente insignificante, debido a la infección de la herida, la cual, tratada oportunamente, se habría mejorado en dos o tres días.

¡SEA CUIDADOSO Y PRECAVIDO!

Conocedores los gobiernos de todos los países civilizados que sin la cultura suficiente no puede el ser humano aportar su concurso en ninguna empresa que incline a su favor y en el de su país, la *balanza del progreso*, han prestado atención preferente a la *instrucción primaria obligatoria* que gratuitamente se da a los niños y aun a los adultos. Es en las aulas escolares donde el futuro ciudadano recibe su bautismo de fuego que lo capacita para la lucha por la vida, donde el velo de la ignorancia cede el paso a la razón, donde el alma, el cerebro y el músculo, toman la savia fertilizante que ha de trocar pusilánimes en seres verdaderamente conscientes de sus *deberes* y *derechos*.

Las exigencias de la vida son tales que en cada año que pasa se necesita de una mayor preparación para responder a ellas, preparación que nos la proporcionan las experiencias recogidas en el trabajo y el estudio.

¡Ciudadano, tú que tienes un hijo que por sus venas corre tu misma sangre, no creas que tu misión ha terminado!... Si en los primeros días de su existencia convirtió tu hogar en paraíso, cuando balbucía tu nombre con ese encanto peculiar de los querubes, justo es que le compenses educándole convenientemente, asegurándole un porvenir venturoso. No le abandones indiferentemente, no le condenes a esa vida miserable, llena de torturas, que llevan los mendigos, los vagabundos, los presidiarios; piensa en la enorme responsabilidad que pesa sobre ti y no permitas que por tu desidia ese hijo que en los albores de su vida alegró tu existencia, por un doloroso sarcasmo, cuando la nieve de los años cubra tus cabellos, la ignominia y la vergüenza te lleven a la tumba sin poder que-

¡Cuidadano, inculca a tu hijo ideas tan sanas e inmaculadas como las albas vestiduras que le envolvieron al venir al mundo, sé un padre ejemplarizador y repítele a menudo que *nunca es tarde para aprender*!...

DORA SALDIAS SEGURA

Premios a los colaboradores de "La Opinión"

LA OPINION invita a sus lectores a colaborar en el periódico en las siguientes condiciones:

1.º—El artículo debe tener 200 palabras, aproximadamente.

2.º—Por ahora sólo se aceptarán artículos sobre los dos temas siguientes:

a) **Precauciones que deben adoptar los trabajadores para no sufrir accidentes en las minas o talleres**; y

b) **Consejos o indicaciones útiles a las familias sobre arreglo de sus casas, higiene, economía doméstica, cuidado de sus niños, etc., a fin de mejorar las condiciones de vida y evitar enfermedades.**

3.º—Se premiarán los tres mejores artículos que se reciban en cada quincena, como sigue: Un primer premio de $ 10.—, un segundo de $ 5.— y un tercero de $ 3.—

4.º—Los artículos pueden remitirse en cualquier día del mes y serán dirigidos al **Director de LA OPINION, Lota Alto.**

SEGURIDAD EN EL TRABAJO

Accidentes causados por la electricidad

El señor Jefe del Departamento de Electricidad, nos encarga hacer presente que «es muy peligrosa la práctica de determinar con el reverso de la mano si hay o no corriente eléctrica». Los que aconsejan este procedimiento ponen en grave peligro de accidente a los operarios.

No debe jamás usarse este procedimiento. «Para probar si hay o no tensión, después de haber cortado los interruptores, debe emplearse el Voltímetro, o un grupo de lamparillas en serie, o en último caso un pedazo de alambre tomado con alicate aislado y con mucho cuidado.

O.

SEGURIDAD EN EL MANEJO DEL AUTO O AUTOBUS

Se ha hecho costumbre entre el gremio de choferes de autobuses,'el demostrar una confianza excesiva en el manejo de estos vehículos, que generalmente transitan llenos de pasajeros que se trasladan del sector de Lota Bajo a Lota Alto y viceversa.

Por ejemplo, el conducir la «góndola» llevando una mano en la dirección, en vez de hacer uso de las dos, es considerado de lo más peligroso. Puede trabarse en cualquier momento la dirección del vehículo y ocasionar serias desgracias personales, por volcamiento de la máquina.

Otra costumbre sumamente arraigada es el de volverse a conversar con los pasajeros o también dar «sencillo» al cobrador cuando el autobus va en marcha.

Los señores dueños de «góndolas» deben advertir a sus empleados sobre el peligro que representa la excesiva confianza en la conducción de los vehículos indicados.—*Varios pasajeros.*

Soc IMP. Y LIT. "CONCEPCION" — Freire esq. Castellón — Casilla 57 C. — Concepción — 1931

CRONICA LOCAL

«Los comerciantes no somos individuos preocupados solamente de ganar dinero; reclamamos nuestros puestos en las actividades sociales del pueblo, porque donde vayamos sabremos hacer progresar los intereses ajenos como sabemos hacerlo con los nuestros», dijo el presidente honorario de la Sociedad de Comerciantes de Lota, don Cirilo Neira.

Magnífica, verdaderamente, resultó la manifestación efectuada en los amplios salones del Deportivo «Luis Alberto Acevedo», por la Sociedad de Comerciantes de Lota.

La idea primitiva de esta entidad había sido haber realizado la manifestación de nuestra referencia, en los hermosos campos de Colcura con el laudable propósito de haber pasado un día bajo los frondosos árboles de aquellos pintorescos parajes, saturándose en plena naturaleza, aspirando el perfume gratísimo de los campos; sin embargo el tiempo defraudó tan magníficas expectativas.

Debido entonces a este contratiempo, el Directorio acordó unánimemente solicitar del presidente del «Luis Acevedo», los salones de dicha institución, los que fueron cedidos gentilmente.

Numerosos grupos de socios se dieron cita en este lugar, siendo atendidos exquisitamente por los señores José Sabat, Agustín Matamala, Simón Pérez y otros.

Durante las once-comida, que fué amenizada por la Banda Municipal, se hizo gala de festivo y contagioso buen humor, brindándose repetidas veces por la prosperidad de la Sociedad de Comerciantes de Lota y por la ventura personal de cada uno de los presentes.

Se hizo un paréntesis especial para brindar por la comisión confeccionadora del menú, que estaba compuesta por los señores, Enrique Melo, Luis Salgado y otros cuyos nombres se nos escapan.

A la hora de los postres ofreció la manifestación el presidente de la institución, señor Narciso Oportus, expresándose a grandes rasgos acerca de las futuras proyecciones de la entidad social que representaba, y dejando especial constancia de al íntima satisfacción que sentía en esos momentos, al ver reunidos a la casi totalidad de los comerciantes del pueblo. Al terminar su improvisación el señor Oportus fué largamente aplaudido.

A continuación hizo uso de la palabra el señor Manuel Bull, Secretario de la Ilustre Municipalidad, quién excusó la insistencia del Primer Alcalde don Nicanor Astorga, agradeciendo en alta estima la invitación de la Sociedad festejada, e hizo votos por que la Institución siguiera por el camino ascendente del progreso, mediante la estrecha unión de los que la componen. El señor Bull, al terminar, fué cariñosamente aplaudido.

En seguida hicieron uso de la palabra, las siguientes personas:

Señores, Luis Calderón Urbina, Tácito Cancino, Carlos Jacobsen, Arturo Vidal, Ernesto del C. Mora y varios otros; todos abundaron en frases de elogios y buenos deseos por la prosperidad de la Sociedad de Comerciantes de Lota.

Cerró la brillante manifestación el Presidente Honorario, don Cirilo Neira, con un conceptuoso discurso, destacándose el pasaje siguiente, que fué recibido con una atronadora salva de aplausos:

«Los comerciantes, no somos individuos preocupados solamente de ganar dinero. No, señores; los comerciantes reclamamos nuestros puestos en todas las actividades sociales, porque sabemos cumplir con nuestro deber y porque sabemos que dondequiera que vayamos, sabremos hacer progresar los intereses ajenos, como sabemos hacer progresar nuestros propios intereses».

Se dió por terminada la reunión a las 24 horas.

Asistieron a esta simpática fiesta, las siguientes personas: señores Cirilo Neira, Narciso Oportus, Arturo Vidal, Tomás Tascón, Gonzalo Torres, Luis Calderón, Ernesto Sáez, Isaac Tascón, Luis Concha, Manuel Bull, Miguel López, Antonio Rodríguez, José Sabat, Carlos Jacobsen, Leonidas Melo, Agustín Matamala, Simón Pérez, Pedro Silva, Alfredo Ortiz, Salomón Sabat, Luis Yuhri, Carlos Core, Juan Kauss, Ernesto del C. Mora, Tácito Cancino, Artemio Arévalo, Francisco Torres, Orosmán Contreras, Juan Mardónez, Francisco Alvear, José Carrasco, Ruperto Reyes, Adolfo Bermedo, Eduardo Escalona, Arcadio Fernández, Marco Sverlij, Tránsito Soto, Víctor Aravena, Samuel Broughton, Juan B. González, Gregorio Cancino, Miguel Rodríguez, Alfredo Alvarado, José Bastidas, Enrique Melo, Santiago Caffarena, Pedro Jara, Juan Prando, Roberto Chávez, Salvador Fernández, José Quezada, Adán Concha, Manuel Paz, Hermógenes Vásquez, Juan Yévenes, Isidoro Lagnier, Valentín Mella, Víctor Bello, Juan Alvarado Aguilar, Urbano Lillo, Luis Alberto Díaz, Corresponsal del Diario «La Patria», y un representante de nuestro periódico «LA OPINION».

"LA FAMA" sección tienda, recibió felpas de seda, paños sedan y gamuzas para abrigos. Géneros en color y pintados de fantasía para trajes, vende a precios de ocasión.

Catres, sommieres, colchones, sillas y toda clase de muebles, sobrecamas, frazadas y colchas, está regalando "LA FAMA"

INSTITUCIONES QUE CAMBIAN DIRECTORIO

Centro Femenino «Patria y Hogar»

El Centro Femenino «Patria y Hogar», en reunión general, eligió nueva mesa directiva, para el año 1931.

El Directorio es el siguiente:

Presidente Honorario, señor J. Isidoro Wilson; Presidenta Honoraria, señora Berta de Abadie; Consejero, señor Carlos Duarte; Presidenta efectiva, señora Demitila O. de Poblete; Vicepresidenta, señora Blanca de Orellana; Secretaria, señora Orfelina M. de Torres; Prosecretaria, señorita Teresa Freire; Tesorera, señora Atricia C. de Lorca; Protesorera, señorita Graciela Garrido; Directoras: señoras Emperatriz de Vega, Primitiva J. de Muñoz, Margarita de Rival, Zoila Pardo de Cariaga y Celia Poblete. Comisión de Ilustración y Cultura: señora Ricardina Ruiz de Asencio, Flavia de Soto y señorita Irma Silva. Comisión de Sanidad: señoras Hortensia de Schmitz, María G. de Molina y señora Aniceta Sánchez de Cartes. Junta de Contabilidad: señoras Ricardina R. de Asencio, Rosa de Poza y Blanca de Orellana.

Grandes ventas en enlozados importados, cristalería, cuchillería y abarrotes, por mayor y menor. — "LA FAMA"

Sociedad de Señoras «La Ilustración»

Esta Sociedad en conformidad a lo dispuesto en sus estatutos, ha elegido para el presente año, el siguiente Directorio:

Presidente Honorario, señor Juan Manuel Valle; Presidenta Honoraria, señora Artemia de Briones; Presidenta efectiva, señora Nieves G. de Cid; Vicepresidenta, señora Viviana de Gómez; Secretaria, señora Ema de Vilugrón; Prosecretaria señora Celia Ortiz; Tesorera, señora Juana de Gutiérrez; Protesorera, señora Rosa de Poza. Directoras: señoras Emelina de Neira, María de Hernández, Eva de Fritz, Inés de Morales, Clorinda de Apolonio y señorita Pascuala Poblete. Porta estandarte,

Tienda "La Ciudad de Londres"

Avisa a su clientela que ha recibido un completo surtido para la próxima temporada de **invierno** en los siguientes artículos:

Bonitos y muy buenos **impermeables** para caballeros, señoras y niños. **zapatones** para hombres, **zapatones** y **puntillas** para señoras, la mejor calidad de goma marca «**GOODRICH**».

Polainas para caballeros en gamuza y paño; verdadera novedad.

Un inmenso surtido en **paraguas** con empuñaduras de la última moda.

Un variado y novedoso surtido en **sombreros** de paño, los hay desde $ 5.— hasta el elegante **sombrero** felpa de seda marca «**Velour Vienna**», los más fino del mundo.

200 pares zapatos engrasados especiales para la lluvia acaban de llegar.

500 cortes paños para abrigos de caballeros, recién recibidos, en vistosos colores y de diferentes calidades. Para la confección de estos abrigos contamos con un experto cortador **sastre** traído exclusivamente de Concepción.

3,000 frazadas especialmente para **colegiales** hay desde $ 2.80, $ 3.80, $ 8.50, $ 9.90, $ 12.—, $ 15.25. De lana $ 22.—, $ 29.—, $ 24.—, hasta $ 45.—

4,800 sobrecamas de diferentes precios, calidades y colores.

Para señoras y **niñitas** contamos con un enorme surtido en paños para **abrigos** y géneros para **trajes.**

No olvidar que la gran tienda «La Ciudad de Londres» les ofrece los precios más bajos y convenientes de LOTA.

MOYA Hnos.

(IMPORTADORES)

Casilla No. 57 — Teléfono No. 9 — LOTA

SALON "BRUNSWICK"

Avisa a su distinguida clientela que recibió las últimas novedades en discos, de las afamadas marcas **Brunswick** y **Odeon** como ser: **Ronda de los Enamorados** de la Zarzuela «La del Soto del Parral», **Gira-Gira, Muñequita, Mirasel, El Niño de las Monjas, Donde estás Corazón, No te engañes Corazón**, y otros cuya música están haciendo furor en Santiago

También tenemos para ofrecerles:

Catres de bronce, máquinas de coser de la renombrada marca **Naamana**, máquinas de escribir **Remington**, bicicletas **Star**, muy prácticas para carrera y paseo. Todos estos artículos se venden con grandes facilidades de pago. Películas fotográficas en todos los tamaños. Se reciben toda clase de trabajos de desarrollo, copias, ampliaciones, etc., etc., rapidez en la entrega.

Local (No olvidarse) Lado de "Las Cuatro Estaciones"

ALEJANDRO ARANEDA G.

señorita Carmela Gajardo, Junta de Contabilidad, señoras Maclovia de Oportus, Rosa de Solar y señorita Juana Garay, Comisión Visitadora de enfermas, señoras María G. de **Molins**, Celia de Ceballos y señoritas Aída Valencia y Bonifacia Pino.

Club «Unión Laraquete»

En reunión general celebrada el 15 de Marzo recién pasado, el Club de Fútbol «Unión Laraquete» del vecino pueblo de Laraquete, eligió el nuevo directorio que ha de regir los destinos de esa institución, constituyéndose en la forma siguiente:

Presidente Honorario, señor Lalislao Munita R.; Vicepresidente Honorario, señor Conrado Peters; Presidente efectivo, señor Agustín Salas; Vicepresidente, señor Joaquín Fuentes; Secretario, señor Víctor Gómez; Prosecretario, señor Oscar Cortés; Tesorero, señor Segundo Leal; Protesorero, señor Antonio 2.º Gómez. Directores honorarios, señores Guillermo Gray y Víctor Espil, Directores efectivos, señores Marcelino Llanos, Guillermo Ramírez, Luis Garrido y Pedro Daran; Capitán primer equipo, señor Enrique Munita M.; Vice, señor Daniel Catril. Revisores de cuenta, señores Enrique Munita M. y Fidel Matamala; Guarda útiles, señor Alberto Torres.

El paseo campestre que llevó a efecto el personal de los laboreos «Chica» y «Alta Concón» del Pique Grande

El Domingo 15 de Marzo realizó un paseo campestre el personal de los laboreos «Chica» y «Alta Concón» del Pique Grande Carlos.

Dicho paseo tenía por objeto principal desarrollar un partido de fútbol entre los operarios de dichas secciones, desafío que tenían pendiente desde hacía buen tiempo y solamente se buscaba la ocasión propicia para efectuarlo.

Se eligió el pintoresco lugar del Polígono o sea el Stand de Tiro al Blanco que mantiene la Compañía.

En la mañana del 15 se reunieron alrededor de 70 personas y se dirigieron en alegres carabanas al sitio designado por la comisión compuesta por los señores Saldaña, Juan Flores, Claudio Cortés y José Luis Maldonado.

Cinco mil pares de zapato para hombres, señoras y niños, por cuenta de fábrica, al precio que Ud. quiera. Visite "LA FAMA"

Antes de almuerzo se verificó el match de fútbol entre el personal de dichos laboreos; despues de una interesante brega que apasionó altamente a los parciales se dió por terminado el partido con un bonito empate de 1 tanto por lado.

Acto seguido se trasladaron al sitio preparado de antemano para almorzar, siendo acompañados por un conjunto musical organizado entre los mismos trabajadores.

El Menu se componia en la siguiente forma:

MENU

Entrada de salmón
Cazuela de cordero
Tallarines a la italiana
Asado a la chilena
Frutas
Vino blanco y tinto.

Ofreció la manifestación el señor José Luis Maldonado en conceptuosos términos, haciendo hincapié en la armonía y comprensión mutua que debe existir entre los trabajadores y sus familias, que dicho sea de paso, cada día van adquiriendo mayor cultura gracias a la sociabilidad.

El discurso del señor Maldonado fué muy aplaudido.

A continuación hablaron los señores Claudio Cartes y Juan Flores, los cuales abundaron en elogiosos conceptos relativos a la cultura que tanto desarrollo ha tenido en Lota en estos últimos años.

Cerró la manifestación el señor Maldonado terminando por agradecer a la Cía. Minera las facilidades otorgadas para ocupar una parte del pintoresco sitio del Stand de Tiro al Blanco.

TOME PARTE EN EL CONCURSO

KODAK

$ 825.000 en premios — Una sola fotografía puede ganarlos. — Solicite datos en **CASA SILVA**

Ecos del paseo campestre que efectué la Sociedad S. M. «Unión y Fraternidad», en conmemoración de su 42.º aniversario social.—El sitio elegido para el banquete, fué el pintoresco paraje denominado «Los Pinos».

Tal como estaba anunciado, el Domingo 22 de Marzo se llevó a efecto el gran paseo campestre con que esta prestigiosa institución celebraba su 42.º aniversario social.

A pesar de la fuerte lluvia que se desencadenó en la mañana del Domingo, el paseo tuvo caracteres sobresalientes, a las 10 horas, cuando la lluvia había cesado, se trasladaron los adherentes al sitio mencionado en algunas góndolas de la localidad, en número de 100 y tantas personas, entre socios e invitados.

Una vez llegado a «Los Pinos» la comisión de recepción, dirigida por el estusiasta socio, señor David Contreras, sirvió a los paseantes con un rico ponche en leche.

Poco antes del almuerzo, los asociados y visitantes fueron invitados a servirse el aperitivo.

Acto seguido los asistentes pasaron a tomar colocación en los comedores que se encontraban artísticamente adornados; la mesa de honor fué ocupada por las delegaciones de de las instituciones hermanas y miembros de la prensa, que habían sido gentilmente invitados. Ofreció la manifestación el secretario de la institución festejada en los siguientes términos.

«Señores delegados, señoras y consocios:

La Sociedad de S. M. «Unión y Fraternidad», la cual tengo el alto honor de representar, cumple hoy 42 años de vida. Desde hace ya varios años esta institución ha venido celebrando el grandioso día de su aniversario con un alegre y significativo paseo campestre. De año tras año, la celebración de esta conmemoración, ha reunido a un selecto número de consocios y representantes de las instituciones hermanas.

Señores: el 31 de Marzo de 1889, se fundaba la primera sociedad mutualista en el puerto de Lota y en el transcurso de 42 años de vida, celebra una vez más este acontecimiento de alto significado para nosotros; hoy más que nunca este paseo obtiene espléndido realce con la participación de las colectividades de este puerto que han tenido la deferencia de enviarnos en este día de gratos recuerdos a brillantes delegaciones compuestas de personas honorables.

Estimados consocios: El Directorio que hoy está al frente de nuestra

Victrolas y discos "VICTOR", oferta única con facilidades de pago. Victrola "Victor" automática, con diez discos sólo en $ 500.— "LA FAMA"

querida institución, espera de vosotros una decidida cooperación, pues el adagio dice, «la unión hace la fuerza», para así poder trabajar con entusiasmo por la prosperidad de nuestra entidad, para ser merecedores de la labor intensa, de los sacrificios de los fundadores.

Antes de terminar el Directorio de nuestra institución, desea hacer públicos sus agradecimientos por intermedio del que habla, a todos las delegaciones que se encuentran entre nosotros. Gracias estimados colegas y perdonad las deficiencias que hayáis notado y permitaseme finalmente levantar mi copa, para beber



Durante el paseo campestre efectuado por el personal de los laboreos "Chica" y "Alta Concón", al Sector del Polígono el 15 de Marzo.



ALMACEN DE ABARROTES

Calle Caupolicán esquina Serrano

Saluda a sus nuevos clientes del barrio y les ofrece sus provisiones frescas y de alta calidad

Frutos del país, comestibles, abarrotes y cristalería

Vinos de Cauquenes y Coyanco por mayor y menor

PRECIOS CONVENCIONALES

J. ABRAHAM RIFFO

por las delegaciones asistentes, invitados y por la prosperidad de nuestra querida institución».

Hicieron uso de la palabra a continuación los representantes de las siguientes instituciones mutualistas: Artesanos y Obreros, de Pescadores Juan José Latorre y gran Unión de Maquinistas, Fogoneros y Artes Mecánicas.

Una vez terminado el almuerzo, en el cual reinó la más franca camaradería, se siguió un animado baile amenizado por un trio musical.

El paseo finalizó con unas espléndidas once comida, retirándose los comensales gratamente complacidos.

El presidente de la Sociedad «Unión y Fraternidad», señor Enrique Alvear, nos encarga expresar sus agradecimientos a todas las delegaciones como también a las diversas comisiones que atendieron la buena organización de la fiesta.

Actividades del Club Nacional de Tiro al Blanco «Luis Cousiño» de Lota

Bajo la presidencia del señor Juan Lepe, se verificó la elección del nuevo Directorio de la institución que indicamos en el epígrafe.

Presidente honorario, señor Jorge Barra; vicepresidente honorario, señor Carlos Duarte, presidente efectivo, señor Juan Lepe (reelegido); vicepresidente, señor Santiago Manríquez; secretario, señor Cipriano Barra: prosecretario señor Gregorio Cancino; tesorero, señor Zenón Zapata; capitán del primer equipo, señor Santiago Manríquez; capitán del segundo equipo, señor Javier Pinto; directores, señores José Alarcón, José Garcés, Lorenzo Hernández, Ismael Cárdenas, Sebastián Andrades y Juan Avilez; revisadores de cuenta, señores Victor Barril, Arturo Vidal y Victor Salgado.

El señor presidente don Juan Lepe, nos pide hacer presente que el armamento se ha pedido ya a Santiago y se espera muy pronto su llegada, según consta por el comunicado enviado por la repartición que atiende estos servicios del Ministerio de Guerra.

Una vez en posesión del nuevo armamento se iniciarán nuevamente las competencias pendientes con los clubes congéneres de Coronel y Arauco.

La competencia con el Club «Arauco» es por la copa donada por el señor Maximiliano Ramos y otra copa denominada «Arauco». Estos encuentros han tenido los siguientes resultados: el certamen por la copa «Ramos» fué ganado por los araucanos en Coronel; el certamen por la copa «Arauco» también fué ganado por el club de Arauco, que, dicho sea, emplearon sus armamentos recién llegados de la capital, mientras el Club «Luis Cousiño» tuvo que batirse con el antiguo armamento.

Como puede verse, son muy fundadas las esperanzas de los excelentes tiradores del Club Nacional de Tiro al Blanco «Luis Cousiño» que en las competencias antedichas cayeron vencidos estrechamente, lo cual habla muy en claro que una vez que cuenten con el armamento solicitado al Ministerio de Guerra, la actuación de los lotinos mejorará grandemente.

El señor Lepe nos dice que en estos primeros meses se ha hecho una buena campaña, tendiente a aumentar el número de socios de la institución, que hasta la fecha cuenta con 125 asociados. Es de esperar que siga aumentando el número de socios para formar una institución grande y poderosa, ya que por el número de habitantes que tiene Lota, la entidad de nuestra referencia debe ser una de las principales del pueblo.

300,000 toneladas de carbón nacional necesitará la gran planta termo eléctrica de Valparaíso

Visita hecha por el presidente de la Compañía Chilena de Electricidad a la región carbonífera

Su estada en el Establecimiento de Lota

El Jueves 19 de Marzo llegó a Lota en un tren especial el presidente de la Compañía Chilena de Electricidad, señor A. W. Mac-Limont, acompañado por el subgerente de la misma empresa, señor Juan Tonkin Th.; secretario general señor Luis Carvajal, ingeniero de la Superintendencia de Minas y Salitres señor Marín Rodríguez, director general de los Servicios Eléctricos señor Antonio Castillo, ingeniero consultor señor Ricardo Simpson, ingeniero encargado de la construcción de la gran planta termo eléctrica de Valparaíso señor W. Friend de la Electric Bond and Share de Nueva York, director de la misma empresa señor Floyd Owens, gerente de la Casa Grace y Cía. señor Francisco Metzner, funcionarios del Ministerio de Fomento y representantes de la prensa de Concepción.

En la Estación

Esperaban a las distinguidas personalidades, el gerente de la Compañía Minera e Industrial de Chile, señor Juan Manuel Valle; administrador general señor Jorge Demangel, administrador del Establecimiento de Lota señor J. Isidro Wilson, jefe del Departamento del Bienestar señor Octavio Astorquiza, los cuales invitaron a los visitantes a subir a Lota Alto, asiento del mineral.

Fines de la visita de estas personalidades

Los fines de la visita del presidente de la Compañía Chilena de Electricidad de Valparaíso, señor A. W. Mac-Limont, que es además miembro directivo de grandes empresas de los Estados Unidos de Norteamérica, eran conocer de cerca la capacidad productora de las Compañías Carboníferas para abastecer de combustible a la gran planta termo eléctrica de la ciudad de Valparaíso que dará energía eléctrica a las provincias de Aconcagua y Santiago.

Visita a los Piques e industrias que explota la Compañía

El Viernes 20, el señor Mac-Limont y comitiva, se ocuparon en visitar en forma detenida los diferentes Piques del Establecimiento,

SASTRERIA

Siguen con gran éxito las grandes ventas en nuestra baratura de ternos de medida por el lindo surtido de casimires importados y nacionales recién llegados.

No olvide: TERNOS DE MEDIDA desde $ 120.— a $ 300.—

"LA FAMA"

ECONOMATOS

DE LA COMPAÑIA MINERA E INDUSTRIAL DE CHILE

Avisamos a nuestra numerosa y distinguida clientela que hemos recibido los artículos para la estación de invierno que a continuación detallamos y que ofrecemos en las más ventajosas condiciones para el comprador:

IMPERMEABLES confeccionados en el país con tela impermabilizada importada. Hay en todas as tallas para caballeros, damas y niños, de costo irreprochable.

PARAGUAS de manufactura nacional muy perfeccionados, en tipos de $ 7.80 hasta $ 2 .50.

CALZADO PARA INVIERNO, doble suela impermeabilizados, forro interior de badana.

Combinaciones de lana para caballeros.
Calcetines de lana para caballeros.
Guantes de cuero.
Zapatones de goma "Fhoenix"

LANA ALEMANA ENTERA "EL CISNE", ARTICULO DE REGIA PRESENTACION.

EL JEFE

Prefiera usted
LA «SASTRERIA LOTA»
de Ernesto del C. Mora

La más antigua de la localidad, reconocida por su competencia y seriedad

Si Ud. desea vestir bien, gastando una insignificancia, recurra a la «Sastrería Lota» de

ERNESTO del C. MORA
Es la mejor

observando sus sistemas de extracción y explotación, bajando al Pique Alberto donde tuvieron oportunidad de ver los procedimientos y mecanismos empleados en la extracción del combustible.

Después de recorrer las dependencias donde se selecciona el carbón, etc., se dirigieron al muelle del Embarque, donde le fué dable contemplar los medios actualmente en uso para el embarque del mineral que es llevado hasta ese sitio por el Ferrocarril Interno del Establecimiento.

Las industrias que explota la Compañía motivo la atención de los tecnicos, visitando la fábrica de elaboración de maderas, la de productos cerámicos y refractarios, explotación de bosques, etc.

Visita a los servicios de bienestar

Las distintas reparticiones de que consta el Departamento del Bienestar del Establecimiento fueron visitadas por el señor Mac-Limont e ingenieros acompañantes; la comitiva se interesó vivamente por todos los detalles de la organización de estos servicios que mantiene la Compañía para sus empleados y obreros.

El Hospital, la Gota de Leche "Isidora Cousiño", Economatos, Casino de Empleados, Oficina Central del Bienestar, fueron objeto de especial atención de parte de los visitantes.

La gran planta eléctrica en proyecto

El proyecto de la gran planta termo eléctrica de la ciudad de Valparaíso, como podrán imaginarse nuestros lectores, es de vastas proporciones.

Por lo pronto el proyecto abarca la construcción de una gran planta con 100,000 kilowats y que consumirá—como hemos dicho—trescientas mil toneladas de carbón anualmente.

La ampliación de las obras se hará a medida que lo vayan requiriendo las necesidades del servicio.

El señor Mac-Limont se dirigirá este mes a los Estados Unidos

El señor Mac-Limont se dirigirá en estos dias a los Estados Unidos, donde dará cuenta de sus actividades a los capitalistas norteamericanos, quienes tienen la mayor cuota en esta empresa, y que se orientarán acerca de la organización de los establecimientos carboníferos de Chile, como de las calidades de los carbones nacionales y medios de explotacion, que en nada tienen que envidiar a las grandes empresas carboníferas del extranjero.

El capital invertido en esta Compañía es de 600 millones de pesos, de esta suma 100 millones pertenecen a los capitalistas chilenos.

PIDA USTED
EL FAMOSO
LIENZO
MAPOCHO
Por su precio y
calidad no tiene
COMPETIDOR



El nuevo Directorio del Centro Femenino "Patria y Hogar", que dirigirá los destinos de esta institución durante el año 1931.

El «Luis Cousiño» F. C. ha organizado un baile para el 2 de Abril

El Directorio del «Luis Cousiño» F. C. acordó, en reunión general, efectuar un baile en los salones de la institución, para acrecentar los fondos sociales.

Con este fin se han nombrado las comisiones para los diferentes servicios que requiere la organización de una fiesta de esta naturaleza.

El baile se llevará a cabo el 2 de Abril a las 9 de la noche.

Habrá un servicio especial de buffet, provisto de todo y atendido por un personal competente.

La parte musical será mejor que la vez anterior ya que se contratará a elementos de Concepción.

El salón y el frontis se adornarán convenientemente, haciéndose además, una instalación especial de iluminación, tanto fuera como dentro del local.

El valor de la entrada se ha fijado en $ 2.— para caballeros, y señoritas gratis.

TEATRO DE LA Cia. MINERA

CARNET CINEMATOGRÁFICO

Jueves 2.— «La vuelta del apache», extraordinaria película policial, continuación del «Triunfo del apache», que llamó profundamente la atención de los habitues, por su trama de alto interés. Esta cinta es protagonizada por el mismo artista de la cinta anterior Ivor Novello.

Sábado 4.— «El Sansón del Circo», monumental serie que a medida que desfilan los nuevos episodios de la cinta aumenta cada vez más el interés del publico, debido a sus escenas realmente sensacionales.

Domingo 5.— Continuación de la serial «El Luchador Invencible». Trate de tomar con tiempo sus localidades.

Vermut y noche, presentación de la gran tragedia del Gólgota: «La Pasión de Nuestro Señor Jesucristo». Artística visión de los campos de la Palestina, toda en colores y sincronizada por la orquesta del Teatro.

Martes 7.—«Injusticia», gran película de aventuras con participación del famosísimo perro «Ranger».

Sábado 11.— Quinta función del «Sanson del Circo».

Domingo 12.— En vermut y noche, funciones amenizada por la orquesta del Teatro. Exhibición de la extraordinaria película social de gran lujo, titulada «La Venenosa» por la simpatiquísima actriz, Raquelita Meller.

NOTAS SOCIALES

Viajeros. — En dias pasados visitó a Lota el ex intendente de la provincia de Concepción, don Victor Figueroa, acompañado de su hija señorita María Antonieta Figueroa G.

—Después de una estada de cinco dias en este pueblo, regresó a Concepción el señor Ramón Avendaño.

—A Copiulemu el señor Marcos López Acosta, acompañado de su esposa, señora Genoveva Velozo de López.

—Al mismo punto el señor Oscar López V.

—Se ha dirigido a la capital el señor Raúl Duarte Gatica.

—A Negrete los señores Pablo Venegas y Victor López Mora.

—Se encuentra haciendo uso de su feriado legal el señor Fernando D. Fuentes Torres.

—Se ha dirigido a Santiago el Inspector Municipal de ésta, señor Tácito Cancino.

—A regresado de Carampangue el señor Pedro Flores Parrales.

Nacimientos. — Ha venido al mundo un hijito del señor Oscar Azagra y de la señora Mercedes Hernández de Azagra.

—Una hijita del señor Carlos Roberto Rodríguez y de la señora Eterlina Mir de Rodríguez.

—Ha nacido un hijito del señor Pablo Venegas y de la señora Paulina Oliva de Venegas.

—Ha venido al mundo una hijita del señor Victor Hernández y de la señora Elsa de Hernández.

Bautizo. — El 21 de Marzo fué bendecido en la Parroquia de Lota Luis Humberto, hijito del señor Anibal Pereira y de la señora Guillermina Rojas de Pereira.

Sirvieron de padrinos el señor Daniel Garrido y la señorita Mercedes Muñoz.

Después de la ceremonia religiosa los padres invitaron a sus relaciones a su casa habitación, Pabellón 45-12.

Asistieron las siguientes personas:

Señoras: Nieves García, Praxedez Vergara, Claudina Espinoza, Amalia Muñoz y Domitila Espinosa.

Señoritas: Carlota Parra, Sara Parra, Elcira Muñoz y Gumercinda Yévenes.

Señores: Eduardo 2.º Mora, Clodomiro Retamal, Artemio Muñoz, Vicente Muñoz, Segundo Moraga, Martín Sanhueza, Heriberto Yévenes, José Pereira, Alberto Faúndez, Manuel Valdebenito, Santos Olivas e Ismael Sáez.

Manifestación. — Con una simpática y cariñosa manifestación fué despedido el señor Raúl Duarte Gatica, que se ausenta de la localidad para ir a prestar sus servicios en la Escuela Militar de Aviación "El Bosque".

Curso Nocturno para Adultos

Se pone en conocimiento de los obreros que deseen alfabetizarse que la matricula del Curso Nocturno para Adultos se halla abierta diariamente de 18 a 21 horas en el local del Establecimiento, al lado sur del Economato N.º 1; pudiendo hacerlo todos aquellos obreros que trabajen en el Primer y Segundo turnos y que tengan más de 16 años. En dicho curso se enseña a leer, escribir y las cuatro operaciones elementales.

Para ser admitido como alumno del curso basta manifestar el deseo de instruirse a la dirección del Establecimiento.

El Curso en referencia está atendido por un profesor competente y funciona los dias Lunes, Martes, Jueves y Vierne de 19.30 a 21 horas.

DEPORTES

NUESTRO COMENTARIO

al partido jugado por nuestros seleccionados A y B, con los de igual categoría de la ciudad de Concepción.

La labor del señor Orth, en nuestras canchas.— El Deportivo «Manuel Rodríguez» en jira a Valdivia.— Su contendor será el «Nacional» de Valdivia, que desarrolló una destacada labor contra los equipos metropolitanos.

Una actuación de prestigio

Con este epígrafe podemos señalar la presentación de nuestro cuadro seleccionado en los campos deportivos de la vecina ciudad de Concepción.

Ha bastado que una persona tomara a cargo a nuestros hombres para que ellos dieran motivo para señalarlos como peligrosos adversarios del fútbol a corto plazo.

La disciplina puesta en vigor por el delegado de la Federación de Fútbol y las jugadas con control por la parte tecnica han servido de poderosos alicientes para que nuestros muchachos dieran a conocer a la afición deportiva de Concepción de lo que son capaces.

Se ha asimilado por fin parte de la ciencia del fútbol con este encuentro y se lograrán cosechar mejores frutos una vez que nuestros muchachos se den cuenta cabal de la enorme importancia que tiene para todos los deportes la preparación concienzuda de cada uno de los hombres que deben actuar.

La gran pujanza de nuestros jugadores les ayudará más que nada para que sus actuaciones futuras sean aún de mayor provecho.

Y esto hará que en lo futuro tengamos interes mayor aún por presenciar los partidos de fútbol en nuestras canchas, pues estas presentaciones al aire libre estarán prestigiadas por el buen entrenamiento que traerán los cuadros a la lucha y las buenas jugadas que nos puedan proporcionar por este motivo.

Referimonos en esta crónica al partido jugado en Concepción el Domingo 15 de Marzo entre las selecciones de Lota y de aquella ciudad.

Los dos cuadros que Lota llevó a la vecina capital demostraron con creces el interés que existe en la región por practicar este deporte tan popular cada dia más.

El cuadro B, a base del equipo del Arturo Cousiño de Lota, rindió una de sus excelentes perfomances, logrando despues de la gran ventaja que llevaba el equipo penquista restarle méritos, empatando en el segundo tiempo del partido en una forma espectacular.

Esto sirve de gran aliciente al equipo lotino que ha podido desarrollar sus mejores esfuerzos, sirviéndole para ello la continua preparación que tuvo durante los siete dias entrenando al cuadro oficial de la Liga de este pueblo.

Hay que considerar que el equipo de Concepción esté estimado como un fuerte cuadro de selección, figurando en sus filas hombres que dentro de poco deben obligadamente defender los colores de la selección A.

Por esta causa es que ha sido meritoria la labor del equipo del Arturo Cousiño en esta brega que tan buenos recuerdos dejara en Concepción.

Sobre la forma como se expidió el cuadro A de nuestra selección dejamos señalada las buenas criticas que mereció a la prensa penquista la acción de nuestro equipo.

Se conocen por cierto algunas faltas de orden técnico en el equipo, las que no se pueden alcanzar debido al corto plazo que permaneció en Lota el entrenador oficial.

Pero estos detalles se podrán ir conociendo y asimilandose poco a poco con las actuaciones que les corresponda a nuestros hombres en lo futuro y con las enseñanzas que puedan tomar viendo actuar a equipos de mayor ciencia que el lotino.

La labor individual de los hombres que formaron nuestra selección en el encuentro efectuado en Concepción el Domingo 15 de Marzo no puede haber sido mejor.

Todos se expidieron en forma correcta y cada hombre respondió en su puesto en la forma como se les había indicado, resultando como consecuencia que el equipo pudo desarrollar un gran esfuerzo, manteniendose fresco al terminarse el partido.

Esto indica a las claras que nuestros muchachos hicieron un trabajo eficaz en cada puesto, manteniendo sus energias para los tramos finales de la gran brega.

Y como detalle basta señalar el siguiente: nuestros muchachos pueden desarrollar los noventa minutos de juego a gran tren, permaneciendo sin cansancio despues del partido debido a que se han suprimido aquellas jugadas locas y carreras sin resultado positivo por la cancha.

En cambio cada hombre estuvo oportuno para lanzar el balón a sus compañeros y hacer que la trabazón general del cuadro respondiera como un reloj para mayor prestigio de los once hombres que actuaron aquel dia.

La afición lotina ha quedado contenta con la presentación de nuestro equipo en Concepción y espera que los muchachos sigan trabajando con tesón para que los futuros encuentros rodeen de más prestigio a nuestro fútbol para bien de esta zona.

Felicitamos por intermedio de nuestro periódico a los jugadores que actuaron en defensa de Lota el Domingo 15 de Marzo y que en manos del entrenador oficial de la Federación de Fútbol de Chile han rendido sus mayores esfuerzos.

Señalamos a la afición futbolística un hecho de importancia para nuestro deporte.— Deportivo «Manuel Rodríguez» inicia estas gestiones de buen deporte con el «Carlos Cousiño».

Hasta ahora hemos permanecido estacionarios con respecto a las nuevas evoluciones que se ha estado dando al deporte del fútbol en Chile.

Siempre leemos en los diarios santiaguinos y aún en los de provincia la concurrencia de determinados jugadores de otras instituciones para integrar algunos conjuntos de potencia de los pueblos para actuar ante otro cuadro de poder ya sea nacional o extranjero.

Ejemplos como estos los tenemos en las gestiones que hace en todo momento el cuadro santiaguino, Colo Colo, que busca gente en provincias, solicitándola a los clubes para que actúen por sus colores ante partidos amistosos que se piensa llevar a efecto.

Y esta norma de conducta ha sido adoptada últimamente por el equipo del Fernández Vial de Concepción, el cual ha llenado algunos vacios de sus lineas con la actuación de Elgueta, Aranda, Figueroa, que pertenecen a otras instituciones.

Los clubes a los cuales pertenecen estos hombres, procurando siempre el prestigio del deporte chileno—y valga entre esto decir también los de nuestra provincia—ayudan con todo desinteres a hacer la potencialidad de los equipos aún mayor con este objeto.

Y de este modo

Vamos progresando en el deporte del balompié, pues los cuadros que actúan toman mayor nombre dentro del deporte, alcanzando este prestigio hasta más allá de nuestras fronteras.

Ultimamente todos conocen el triunfo obtenido por el club campeón de Concepción frente al cuadro albo de la capital.

Esto ha servido para que los centralinos consideren que en esta región existe un núcleo de deportistas que cimienta cada dia más el prestigio del fútbol chileno.

Y en esta virtud llueven los desafios para hacer encuentros en esta región con equipos poderosos de la capital.

Pues bien, en Lota

Se han iniciado gestiones más o menos parecidas a las que se realizan en otros pueblos y al efecto al ser solicitado el equipo seleccionado de la Liga de Lota para enfrentar al Fernández Vial el Domingo recien pasado (25), nuestros dirigentes estimaron la conveniencia de desistir de esta proposición con muy buen acuerdo por cierto, y de delegar en algún club la representación de Lota para este partido.

TIENDA
Este departamento está lanzando a la calle con 50 % de rebaja su inmense surtido, a fin de dar cabida a las nuevas existencia de temporada. Gane dinero, visite «LA FAMA»

Deportivo Manuel Rodriguez recoge el guante

Y envia un mensaje telefonico a cargo de "La Patria" de Concepción para manifestar que el equipo lotino podria reforzar sus lineas con hombres de otros cuadros de la localidad, haciendo presente que en sus filas figuran gran parte de los seleccionados que actuaron contra Concepción y que como es logico podria hacerse un buen encuentro frente al Vial de aquella ciudad.

Las gestiones no tuvieron acogida en las filas de los aurinegros y

Con un reloj «Pique Grande», no sólo se obtiene un excelente reloj, sino una garantía de precisión. Usando un «Pique Grande», se llegará a tiempo al trabajo.
Relojeria "Barbier"



el encuentro no llegó a formalizarse.

Deportivo Carlos Cousiño lleva adelante la obra de buen Deporte

Acogiendo con todo entusiasmo una proposición del club Manuel Rodríguez y al serle solicitada la venia para integrar y reforzar el cuadro del Rodríguez, lo hacen con todo espíritu y señalan a los guerrilleros que están dispuestos a ayudarlos en este sentido, para lo cual le ruegan indicarles el nombre de los hombres que necesitan para reforzar el equipo del club.

Camisas de popelina a $ 7.80, corbatas de seda a $ 4.—, juego de pañuelo y corbata de seda a $ 9.50, juego suspenseres con liga 9.90, calinas de seda a $ 3.90 obsequia
"LA FAMA"

La unión hace la fuerza

Como se trata de encuentros amistosos, la reglamentación del deporte nada sufre con ello y en cambio gánase el prestigio de una enorme masa de deportistas que desean ver siempre muy en alto los colores lotinos.

De este modo veremos dentro de poco que otros clubes harán lo propio y los cuadros se presentarán a la cancha dispuestos a hacer buenos encuentros.

El fútbol lotino adquirirá más nombre de este modo, pues las instituciones ayudándose mutuamente podrán traer los mejores cuadros chilenos a actuar en nuestras canchas, ofreciéndonos partidos en que la lucha sea tenaz y que nuestros equipos conquisten la victoria frente a estos buenos conjuntos.

Beneficios para el futuro fútbol

Serán la venida de equipos de cartel que nos enseñen todos los recursos del deporte del balompié.

¿Qué otra cosa hacen los cuadros santiaguinos para asimilar la técnica de uruguayos y argentinos?

Durante el año recién pasado han visitado las canchas chilenas numerosos cuadros de allende Los Andes y las actuaciones de los chilenos ha sido cada vez mejor.

Ya el fútbol de Chile está considerado como uno de los mejores del continente y al decir esto último mencionaremos del mundo.

Para ello ha bastado que los dirigentes de clubes traigan conjuntos poderosos a medirse con los nuestros.

Nosotros los lotinos debemos hacer lo propio. Empecemos por nuestros colegas de provincia y después de las performances en nuestro pueblo hagamos algunas jiras que puedan ser de provecho para nuestro deporte.

Calzones y camisas para señoras desde $ 3.—, camisetas para hombre a $ 3.—, $ 3.50, $ 4.— y $ 5.— Calzones de goma para niños. Calcetines mil pares desde $ 0.80 el par, pida usted en «LA FAMA»

Imiten los demás clubes el ejemplo dado por los clubes Carlos Cousiño y Deportivo Manuel Rodríguez, los cuales siguiendo el viejo aforismo lo adaptan: "La unión hace la fuerza".

EL DEPORTIVO MANUEL RODRIGUEZ EN JIRA A VALDIVIA

Este club deportivo realizará en los días de Semana Santa una jira hasta la ciudad de Valdivia, llevando la representación del fútbol lotino hasta aquellas canchas valdivianas.

Es una prueba dura para el Deportivo Manuel Rodríguez este largo viaje y la calidad de los elementos que serán sus rivales.

Deben medirse en Valdivia con el conocido cuadro Nacional, con-

Más que regalado: lana para tejer a $ 0.50 la madeja. Chompas, yersey, mamelucos, chaleces, swater, etc., a precios de fábrica. — «LA FAMA»

ceptuado en el país como uno de los buenos equipos de provincia.

Las actuaciones del cuadro contendor del Rodríguez en las esferas capitalinas ha sido muy lucida, pues ha logrado anotarse a su haber una victoria sobre el favorito de las canchas de la capital.

Esta razón hará que el cuadro lotino esfuerce sus actividades para lograr una chance de provecho frente al campeón valdiviano.

El ánimo de los muchachos del Rodríguez no es otro que hacer un buen papel frente al equipo que señalamos.

Sus hombres han estado sometidos a una preparación delicada para esta jira y sólo esperamos recibir noticias en breve de una buena actuación en que se demuestre en aquellas lejanas tierras los progresos del fútbol carbonero.

Existe en el programa de los guerrilleros hacer una etapa en Temuco y actuar contra algún cuadro de aquella ciudad, lo que



El señor Jorge Orth, rodeado de los muchachos locales, en una de sus sesiones de entrenamiento en el Estadio de la Compañía Minera e Industrial de Chile. El señor Orth, al regresar a Santiago, ha declarado que se va muy contento de la disciplina y puntual asistencia de los futbolistas lotinos. Bien por nuestro popular deporte.

"LA TIENDA NUEVA"
de GUILLERMO 2.º BURGER
Casilla N.º 65 — LOTA — Teléfono N.º 15
SECCION TIENDA
En esta sección encontrará siempre un gran surtido en Seda, Mesalina, Otomanes, Vichies, y Tocuyos de varias marcas a precios rebajados.
SECCION ABARROTES
Mantenemos siempre provisiones frescas para familias.
Servicio rápido a domicilio

CIGARRILLOS
The MONARCH
HABANOS

$120
COMPLEMENTO INDISPENSABLE DE LA ELEGANCIA

LAS OPORTUNIDADES MAS VENTAJOSAS LE OFRECE A UD.
La gran Tienda "LA CAMPANA"
EN ARTÍCULOS DE INVIERNO
Los precios exclusivamente bajos, de estos artículos y otros, serán una atracción para los hogares de Lota
Sea usted precavido; el invierno se acerca
Impermeables de fantasía en lindísimos colores para señoritas y niñitas en «LA CAMPANA»
Impermeables para caballeros, en todos los precios, y en diferentes formas en «LA CAMPANA»
Zapatillas de goma, para señoritas y niñitas.
Zapatones de goma para hombres, muy resistentes, a precios increíbles en «LA CAMPANA»
Paraguas, a precios inverosímiles; compre usted uno y no espere que llegue el invierno.
Zapatos gruesos para invierno, impermeables, de excelente calidad.
Ropas de agua, para trabajadores, a precios de verdadera realización, le vende a usted «LA CAMPANA»
¡No le exigimos que nos compre, sólo le pedimos que solicite los precios únicamente!
TOMAS TASCÓN
IMPORTADOR



SERVICIO METEOROLÓGICO DE LOTA ALTO

Observaciones registradas hasta el 25 de Marzo de 1931 y su comparación con el año anterior en igual lapso de tiempo.

TERMOMETRIA

Temperatura	A la sombra 1930	A la sombra 1931	Cielo descubierto 1931
Máxima del año	28°	28°	41°
Mínima del año	2°	6°	4°

HIGROMETRIA

Humedad del aire	1930	1931
Máxima del año	100	94
Mínima del año	39	35

BAROMETRIA

Presión atmosférica	1930	1931
Máxima del año	770	764
Mínima del año	746	749

PLUVIOMETRIA

Milímetros de agua caida	1930	1931
Total hasta la fecha	22.1	184.5
Total en el año	1.454.0	

AGUA CAIDA EN 1930 Y EN LO QUE VA CORRIDO DEL PRESENTE AÑO

	1930		1931	
Enero	0.0	milímetros	155.6	milímetros
Febrero	17.9	„	1.5	
Marzo	21.6	„	27.4	
Abril	218.1	„		
Mayo	118.5	„		
Junio	287.9	„		
Julio	336.1	„		
Agosto	150.1	„		
Septiembre	64.0	„		
Octubre	88.7	„		
Noviembre	36.5	„		
Diciembre	116.6	„		
TOTAL	1.454.0	„	184.5	„

Hora de la plea y bajamar en el puerto de Lota, desde el 1.º al 15 de Abril de 1931

Arreglada a la Hora Oficial

Fecha	PLEAMAR	BAJAMAR	PLEAMAR	BAJAMAR
1.º	8 45 A. M.	2 43 A. M.	9 13 P. M.	2 57 P. M.
2	9 27 „	3 25 „	9 53 „	3 39 „
3	10 11 „	4 05 „	10 34 „	4 23 „
4	10.52 „	4 26 „	11 13 „	5 04 „
5	11 33 „	5 25 „	11 54 „	5 45 „
6	— — „	6 06 „	0 15 „	6 27 „
7	0 32 „	6 44 „	0 57 „	7 09 „
8	1.13 „	7 25 „	1 44 „	7 56 „
9	2 02 „	8 14 „	2 42 „	8 54 „
10	3 03 „	9 15 „	3 52 „	10 04 „
11	4 26 „	10 38 „	5 46 „	11.58 „
12	6 00 „	— — „	6 50 „	0 12 „
13	7 11 „	1 02 „	7 48 „	1 23 „
14	8 03 „	2 00 „	8 30 „	2 15 „
15	8.49 „	2 42 „	9 01 „	2 52 „



Abi está **TIC TAC**, la Joyería y Relojería que vende barato; para que se dé cuenta, pregunte por relojes, cadenas y otros artículos y por fin me comprará.

Para composturas, TIC TAC lo mejor

Pronto llegará un surtido de relojes de pared y bolsillo. Serán verdaderos regalos por su precio.

LUIS GRANDON, frente a la Agencia "El León"

"LA PENQUISTA"

OFRECE:

ZAPATILLAS REINA de gran moda
ZAPATONES REINA de gran moda
ZAPATILLAS FINAS de gran moda
Ultimos modelos llegados hoy

Calzado taco de goma para hombres — Calzado fino para niños
Llegaron 50 modelos nuevos

Sombreros negros y de color — Sombreros de felpa importados
Llegaron últimos modelos

Zapatos de cuero de búfalo para trabajo

SUELAS Y CUEROS LLEGÓ GRAN CANTIDAD

VENDEMOS TODO MAS BARATO

"LA PENQUISTA" — LOTA

Atención!!

La Casa Rodríguez

Empezará, durante la presente semana, a liquidar los artículos de invierno como ser:

CASIMIRES, CALZADOS Y SOMBREROS

para caballeros

Aproveche esta única oportunidad.

SALON DE REFRESCO «LA JEREZANA»
CALLE CAUPOLICAN

«La Jerezana» mantendrá un servicio especial durante los días de **Semana Santa.**

VISITE ESTE SALON USTED Y SU FAMILIA

Lleve a sus niños a oir la potente **Radio Victor.** Música de Santiago y Buenos Aires.

Los helados de LA "JEREZANA" son los mejores

JUAN JEREZ, Propietario.

servirla de experiencia para esta clase de jiras que son tan provechosas.

Deseamos a los componentes del Deportivo Manuel Rodríguez mucho éxito en su visita a las ciudades del sur.

EL TORNEO INTERNO DEL DEPORTIVO LUIS ACEVEDO

El club deportivo Luis Acevedo organizó y realizó más tarde un buen torneo interno de fútbol con el ánimo de conocer los elementos de valer con que se pueda contar para la temporada de fútbol que se iniciará en breve.

Se inscribieron numerosos equipos, los cuales actuaron con todo entusiasmo e interés, lo que visto por los dirigentes de este torneo harán la selección de sus hombres para presentar sus cuadros a la Liga en las diferentes divisiones.

El Deportivo Luis Acevedo es uno de los clubes que ha estado organizando cada vez esta clase de torneos, los que tienen mucho provecho para buscar nuevos valores que engrosen sus filas.

20 colores de yercina de seda para ropa interior, liquídamos a $ 10.— y a $ 6.— el metro, por pocos días.

"LA FAMA"

La Opinión

PUBLICACION DE LA COMPAÑIA MINERA E INDUSTRIAL DE CHILE

INFORMACIONES Y FOTOGRAFIAS DE LOTA, CORONEL Y CURANILAHUE

Año VII — Lota Alto, 15 de Abril de 1931. — Núm. 209

PARA LAS MADRES



ALIMENTACION DE LAS GUAGUAS

EL VERDADERO FIN DE LA "GOTA DE LECHE"

Muchas personas se imaginan que una Gota de Leche, tiene por único objeto preparar mamaderas para proporcionarles a las guaguas cuyas madres no pueden alimentarlas con su propia leche.

En esto hay un profundo error, porque el objeto primordial de las Gotas es propender a *que las madres den la alimentación natural* a sus hijos.

Justamente, el mayor orgullo de una Gota de Leche consiste en presentar en su estadística mensual un porcentaje de niños con alimentación natural, o sea, la leche materna, y un reducido porcentaje de niños con alimentación artificial.

La labor más interesante de una Gota consiste en las *consultas, consejos, advertencias*, etc., que reciben las madres de los doctores y de las visitadoras sociales acerca de la mejor manera de criar a sus hijos, de mejorar y aumentar la leche materna, de evitar las enfermedades que atacan a la infancia, etc.

Es, por lo tanto, la enseñanza práctica de la puericultura, y no una simple fábrica de mamaderas, lo que constituye la razón de ser de una Gota de Leche.

Esto conviene saberlo bien claramente, a fin de que las madres inscriban a sus hijos en la Gota aún cuando tengan leche suficiente para alimentarlos.

Y si no la tienen, deben comprender que en la Gota, no sólo recibirán mamaderas durante la escasez de la leche materna, sino que, principalmente, recibirán instrucciones para volver a la alimentación natural de su guagua lo más pronto posible.

ALGUNAS ADVERTENCIAS UTILES

Es increible la poca atención que algunas madres prestan al cuidado de sus pequeños hijos.

No se trata de que los tengan pobremente vestidos, por no disponer de recursos suficientes. No es un problema de miseria o pobreza el que nos ocupa.

En Lota, las salarios y facilidades o ayudas que reciben de los obreros son mejores que en cualquier otra parte.

El problema sobre el cual deseamos llamar la atención de las madres y, naturalmente, también de los padres, es el abandono, el descuido, el desaseo, en que suelen mantener a sus hijos.

Cuidar un poco a los niños, lavarles la cara y las manos, enseñarles a no pelear en la calle, a no molestar a los transeuntes, a respetar a los mayores, son cosas que no cuestan dinero. Además de ser baratas, son cosas que pueden traer muchos beneficios a una casa.

Un niño de buenas costumbres, limpio, atento y respetuoso, tiene la seguridad de ser un buen alumno en el colegio, y es muy posible que aprenda después un oficio, una profesión, una carrera de importancia en la vida. Puede ser el mayor auxilio de sus padres, en vez de ser una carga para ellos como ocurre con los que se crian abandonados en su infancia.

Otra advertencia útil respecto de los niños, es la que se refiere a su alimentación.

Nunca debe permitirse que el niño vaya a la escuela sin haber tomado su desayuno. Si no se dispone para el desayuno de una taza de café con leche, si se tiene únicamente un pedazo de pan, la madre debe cuidar que este pedazo de pan se dé al niño oportunamente en la mañana antes de ir al colegio.

También se puede hacer,—en vez de dar el pan seco,—una sopa caliente con el mismo pan, que no le arrojará más gastos que agregar al pan un poco de agua y sal y calentarlo.

Un nipo de harina tostada con azúcar es también un excelente desayuno.

Muchas madres no se preocupan de estos detalles y a veces, no entregan siquiera el pedazo de pan a tiempo a sus niños, de modo que estos pasan sin alimentos, algunos, durante 16 horas, o sea desde la comida del día anterior hasta el almuerzo del día de que se trata.

Con tal sistema, los niños se crian raquíticos, están continuamente enfermos y generalmente mueren en su primera edad.

Un poco de atención de parte de las madres, habría hecho que estos niños hubieran sido el sostén de su familia.

Reminiscencias históricas

Don García Hurtado de Mendoza llega a Chile con un brillante cuerpo de oficiales dispuestos a poner término a la conquista

Heroica resistencia de los araucanos

(ABRIL DE 1557)

Hacían 15 años, más o menos, que don Pedro de Valdivia, el conquistador de Chile, de una parte de Chile, había tomado posesión del país en nombre de los Reyes de España y durante esos 15 años los naturales habían opuesto sistemática resistencia a los invasores, presentándoles combates por doquier.

La lucha en defensa de la patria se acentuaba cada vez más, culminando la resistencia en el territorio comprendido entre el río Bio Bio y Valdivia, donde habitaban los indios más belicosos y valientes de la América: los araucanos.

La oposición fué tan extrema que llamó seriamente la atención de los círculos gubernativos de la Madre Patria, viéndose en la necesidad de enviar a Chile gente de lo más granada y veterana en las guerras europeas de aquellos tiempos.

Una de las expediciones más brillantes que envió el Rey de España, fué la de don García Hurtado de Mendoza, cuya oficialidad pertenecía a lo más selecto de la nobleza española, incluso el mismo Hurtado de Mendoza. El ejército expedicionario se embarcó en la flota más numerosa que hasta aquellos tiempos había surcado las aguas chilenas. Los soldados eran guerreros veteranos avezados en el arte de la guerra. Además venía en dicho ejército una banda de músicos, que fué la primera que hubo en Chile.

Don García desembarcó en la bahía de Concepción, fortificándose convenientemente mientras llegaba la caballada de Santiago para iniciar la conquista de Arauco.

Los indios araucanos, mientras tanto, enviaron emisarios a los distintos sectores del territorio, anunciando la invasión enemiga.

La noticia llegó hasta los últimos confines de Arauco, como un reguero de pólvora.

La gran masa se levantó en pie de guerra, al mando del gran Caupolicán, quien, antes de iniciar la batalla, principió por saber el número de combatientes con que contaban los españoles.

El 10 de Agosto, fué el día designado para la acción. La empresa le pareció fácil a Caupolicán, pues nombró a su segundo para que dirigiera el combate, mientras él se preocupaba de otros asuntos.

Sigilosamente, los indios se dirigieron al lugar de la batalla y en un momento dado se lanzaron en verdaderas avalanchas contra las fortificaciones de los españoles. Don García se encontraba observando los movimientos de los aborígenes, sin colocarse la visera de su casco ante el rostro, recibiendo una pedrada diestramente lanzada, en plena cara, que lo derrumbó de las trincheras ocasionándole una herida en la sien. Cuando los araucanos se encontraban ya a un paso de las trincheras, don García Hurtado de Mendoza ordenó disparar, a boca de jarro, los cañones de la artillería y los arcabuces. La carnicería fué espantosa; los fosos quedaron llenos de cadáveres, mientras tanto, las divisiones que marchaban a continuación avanzaban

Junta de Beneficencia - Policlínico Ley 4054

LOTA

Los llamados médicos rurales de la zona comprendida entre: primer estero Playa Blanca, al Norte; río Laraquete, al Sur, y camino Arauco a Santa Juana, por el Oriente, son atendidos en el Policlínico de Lota, calle Monsalve N.º 302, Teléfono N.º 20.

TOME PARTE EN EL CONCURSO

KODAK

$ 825.000 en premios. — Una sola fotografía puede ganarle. — Solicite datos en CASA SILVA

Soc. IMP. Y LIT. "CONCEPCION" — Freire esq. Castellón — Casilla 57 C. — Concepción — 1931

CRONICA LOCAL

Actividades de la Escuela Superior de Niñas Nº 8

Entre las diversas actividades que desarrolla esta Escuela en favor de sus alumnas ha establecido una nueva que consiste en dar a las niñas una tacita de consomé a las 10 de la mañana; para esto se ha establecido turnos entre todas las alumnas de modo que diariamente reciben este beneficio más o menos 50 niñitas.

El Sábado 28 del mes próximo pasado la señorita directora, acompañada de algunas profesoras solicitó, para llevar a efecto esta obra, la ayuda de varios comerciantes de la localidad; éstos respondieron en la forma generosa que caracteriza a los habitantes de este pueblo, y fué así como el Lunes 30 de Marzo, gracias a la cooperación de los señores Manuel España, Juan de Dios Meza, Juan Bta. Pérez y Luis Salgado, se inauguró esta obra.

El profesorado, alumnas y Centro de Madres, agradecerán eternamente este rasgo de generosidad en favor de las educandas, haciendo votos por la prosperidad de estas personas que velan por el bien de la niñez.

Almuerzo escolar

Inaugurado y sostenido por la Junta de Auxilio Escolar, se dió comienzo el Lunes 6 del presente al almuerzo escolar en la Escuela Completa N.° 8 de Niñas de esta localidad.

El señor alcalde, que siempre se ha distinguido por su alto espíritu de progreso y su humanitarismo por las clases desvalidas, ha prestado su más franco y decidido apoyo a esta obra.

Por otra parte, sabemos que los miembros del Club Rotario de la localidad también han ofrecido su cooperación. Además, algunos comerciantes han obsequiado especies para el almuerzo escolar. Creemos, pues que los escolares necesitados estarán muy bien atendidos en el presente año.

En otra oportunidad daremos detalles más amplios de esta obra a la cual de una manera especial ha contribuido la Compañía Minera, obsequiando el mobiliario y otros artículos.



Durante la inauguración de la tacita de consomé, en la Escuela Superior de Niñas N.° 8.

La Sociedad de Señoras «La Ilustración» ofrece un gran baile social para el Sábado 18 del presente

Esta organización mutualista proyecta la realización de una gran fiesta social en sus salones para el próximo Sábado 18 de los corrientes con el fin de cumplir con el programa de trabajo que el Directorio ha señalado para el presente año.

Este baile de beneficio servirá para adquirir algunos fondos necesarios para satisfacer algunos compromisos de la Sociedad, como también iniciar algunas obras de mejoramiento en pro de la cultura de sus asociadas.

A juzgar por el entusiasmo que reina entre los cultores del baile y simpatizantes de esta entidad social, es de augurarle a esta fiesta un brillante resultado.

Buena música

La comisión de este baile preocupada de que éste deje buenos recuerdos entre los asistentes, ha contratado los servicios de un buen jazz band el cual amenizará los actos de esta fiesta.

Servicio de refrescos, pasteles, etc.

Estará este servicio a cargo de una comisión especial, la que procurará dejar contentos a los asistentes a este baile social, en diferentes sentidos.

El salón será adornado en forma especial, a la par que se instalará una iluminación especial en colores, a fin de hacer la fiesta lo más significativa posible.

Estamos, pues, en vísperas de un acontecimiento social ofrecido por esta institución de Lota Bajo.

Los precios que se cobrarán para este baile serán en todo sentido lo más módico posible.

Alumnos de la Universidad Popular Ferroviaria de Santiago visitaron el Establecimiento de Lota

En los días de Semana Santa llegó a Lota, en viaje de estudio, un numeroso grupo de estudiantes del plantel educacional mencionado en el epígrafe, acompañado por el profesor señor Jorge Silva Domínguez.

En la estación de los ferrocarriles eran esperados por el señor Oscar Victoriano, empleado del Departamento de Bienestar, quien por orden de la Administración atendió a los visitantes, mostrándole las diversas reparticiones del Establecimiento, entre otras, el Pique Grande Carlos, el Parque, la sección de Productos Cerámicos, el Hospital y el Casino de Empleados.

Grata impresión recibieron los jóvenes estudiantes al visitar en forma detenida las distintas instalaciones, elogiando a cada paso lo que más les llamaba la atención.

Antes de visitar a Lota, los estudiantes de la Universidad Popular Ferroviaria de Santiago tuvieron oportunidad de visitar el Apostadero Naval de Talcahuano, donde recorrieron la maestranza y los diques.

Los jóvenes estudiantes regresaron a Concepción por tren de las 17.10 horas, para tomar desde ahí el tren con destino a la capital.

Al despedirse, tanto los estudiantes como el profesor que los acompañaba, señor Jorge Silva, manifestaron al señor Victoriano sus agradecimientos por la atención del Administrador General por las atenciones recibidas.

La delegación estudiantil la formaban las siguientes personas: Profesor señor Jorge Silva Domínguez, alumnos del primer año de especialidad, señores: Luis Morales Aguilera, Enrique Romo Romo, Luis Lillo Alarcón, Carlos Espinoza, Carlos González, José Muñoz, Heriberto Hormazábal, Víctor Rojas Flores, Pablo Navarro Parra, Juan Pacheco R., José A. Durán y Pedro Ordenes.

EDUCACION

Escuela Matías Cousiño.—Llamado que la Dirección del establecimiento hace a los padres y guardadores de los alumnos.—Alumnos sobresalientes en el mes de Marzo.—Competencia entre curses de ahorro escolar

La dirección de la Escuela "Matías Cousiño" tiene el agrado de recomendar a los señores padres y guardadores de los alumnos que se esmeren por mandar a sus hijos o pupilos con la debida oportunidad, pues con frecuencia algunos niños llegan atrasados a sus clases, demostrando así indisciplina y una visible falta de voluntad para cumplir con los reglamentos internos del colegio, causándose a sí mismos un daño directo, ya que quedan privados de las lecciones todos los alumnos que llegan atrasados. Con un poco de buena voluntad de los padres o apoderados se pondría fin a esta anomalía que todos debemos esforzarnos por evitarla.

La cooperación de los señores padres de familia es indispensable para la mejor y más completa educación de los futuros ciudadanos y la más legítima herencia que todo padre debe legar orgulloso a la sociedad y a la patria.

Curso vespertino para niños

Aún no se ha completado la matrícula de este curso, por lo que se avisa a los padres de menores se apresuren a matricular a sus hijos en el curso nombrado. Se reciben niños hasta de 16 años.

Aprovechamiento de los alumnos

Han obtenido notas sobresalientes de aprovechamiento, asistencia, puntualidad en la llegada y moralidad, los alumnos que se expresan:

1.° sección. — Elicio Aravena y Eduardo Romero G., y Bernardo Amaya B. (vespertino).

2.° sección. — Alejandro Sepúlveda P. y Héctor Díaz M., y Juan B. Acosta M. (vespertino).

3.° sección. — José M. Zapata y Enrique Monsalve C., y Manuel Acosta A. (vespertino).

4.° sección. — Belarmino Valenzuela C., Desiderio Concha M. y Emilio González T.

Ahorro en el mes de Marzo

En la competencia de ahorro que se ha abierto en las diversas secciones e intercursos de la Escuela, ha hecho la mayor imposición individual el alumno del 2.° año Juan Bastías P., con $ 26.60; otras buenas imposiciones figuran a favor de los alumnos que se indican:



1.er año: Pedro Monsalve C. $ 7.80, Oscar Ruiz A. $ 5.60 y Francisco Fuentes $ 2.40 (vespertino).

2.° año: Juan Bastías $ 26.60, Juan Cárdenas M. $ 9.40 y Julio Rifo $ 12.— (vespertino).

3.er año: Oscar Sepúlveda F. $ 4.60 y Pedro Oñate $ 4.—

4.° año: Osvaldo Alvear $ 20.—, Heriberto Matamala $ 11.20, Celso Matta $ 11.20 y Evaristo Ayala $ 8.— (vespertino).

El ahorro por cursos es como sigue: 1.er año $ 93.60, 2.° año $ 92.—, 3.er año $ 47.60 y 4.° año $ 79.80.

La mayor imposición intercursos la obtuvo el 1.er año.

El homenaje conmemorativo a la gloriosa muerte del primer mártir de la aviación nacional,

efectuado el Domingo 12 del presente en el vecino pueblecito de San Pedro

El homenaje de la aviación nacional.—Visita de la madre del aviador Acevedo a Lota.—La manifestación efectuada en los salones del Deportivo «Luis Alberto Acevedo»

Un éxito del todo brillante coronó los esfuerzos del Deportivo Luis A. Acevedo al patrocinar en Lota la romería al monumento erigido en San Pedro a la memoria del primer mártir de la aviación nacional.

Participaron diversas instituciones mutualistas, deportivas, bomberos y scouts, además de un numerosísimo público, como también los diversos establecimientos educacionales de Lota.

Asistió también un enorme público de Coronel y Schwager. Concepción envió delegaciones de los Regimientos, Cuerpo de Bomberos e instituciones.

Delegaciones de Lota

A las 8.30 horas se dirigieron a la estación las diversas delegaciones que enviaban las sociedades de Lota, acudiendo al llamado que les hiciera el Deportivo Luis A. Acevedo.

La institución patrocinante se hizo representar por 60 socios, el Cuerpo de Bomberos envió una delegación que alcanzaba a 70 voluntarios, la Sociedad de Señoras "La Ilustración" delegó a 55 socias y así las demás instituciones.

Las Escuelas "Matías" e "Isidora Cousiño", de la Compañía, se hicieron representar por cien alumnos.

La banda municipal encabezaba al Cuerpo de Bomberos "Matías Cousiño" de Lota, Brigada de Boy Scouts, escuelas de Lota Bajo, Sociedad "Unión y Fraternidad", Deportivo "Luis A. Acevedo" y Sociedad de Señoras "La Ilustración".

La banda de músicos del Establecimiento de Lota encabezaba a las Escuelas "Matías" e "Isidora Cousiño", Sociedad de Obreros "Ex Fundición de Cobre" y otras cuyos nombres se nos escapan.

En otra columna llegaron la Federación del Trabajo, la Sociedad de Comerciantes y la de "Maquinistas, Fogoneros y Artes Mecánicas" y otras.

El homenaje de la aviación nacional

Mientras se desarrollaba la misa de campaña, la aviación nacional se hizo representar por una bandada de tres poderosos aviones de la base aérea Maquehua, los cuales hicieron diversas evoluciones por espacio de media hora.

Llamó la atención general los "looping" y la prueba llamada la "hoja seca".

Durante la misa cantaron algunas partituras musicales, los componentes del Orfeón José A. Clavé de Concepción, dirigido por la batuta del señor Ricardo Fabregat.

La banda del Regimiento Guías "General Benavente", tocó durante el acto religioso la Marcha Fúnebre de Chopin y un trozo andantino de la fantasía de Aida. La banda del Establecimiento de Lota tocó escogidas marchas durante el desfile.

Después de la misa, el señor Gobernador hizo uso de la palabra, haciendo resaltar las virtudes cívicas del primer mártir de la aviación nacional.

Le siguieron en el uso de la palabra el señor inspector escolar del Departamento, un miembro del Congreso Social Obrero de Schwager, un representante del "Luis A. Acevedo" F. C., leyendo en la parte final de su discurso la carta que enviara Luis Acevedo al presidente y secretario de la institución, señores Benedicto Pereira y Heriberto Ascencio, cuando éstos solicitaron al aviador su venia para colocar su nombre al club en formación.

Después del acto conmemorativo

Las 40 y tantas instituciones asistentes desfilaron ante el monumento, depositando flores y coronas. Con este acto se dió fin al sincero homenaje tributado a la memoria del malogrado aviador.

Los dirigentes del "Acevedo" F. C. invitan a Lota a la señora Rosa Acevedo v. de Acevedo, madre del infortunado aviador.

Al terminar los actos oficiales, los dirigentes del "Acevedo" F. C. invitaron en forma especial a la señora madre del que fué el primer piloto de la aviación nacional, a visitar la institución, invitación que fue aceptada gustosa por la señora Rosa Acevedo v. de Acevedo.

Al día siguiente, el Lunes 13, arribó la señora Acevedo por último tren, siendo recibida por el directorio en masa y un gran número de socios.

En los salones de la institución, que se encontraban artísticamente adornados, le fué ofrecida una gran manifestación. Tomaron colocación en el sitio de honor la señora Rosa v. de Acevedo, acompañantes de la señora y el directorio.

Fué tal la concurrencia de socios del club que el amplio recinto de la institución se hizo estrecho para contener a tan gran número de personas.

A los postres habló el primer y ex secretario del club Acevedo, señor Heriberto Ascencio Vergara en un elocuente discurso que emocionó profundamente a la señora y circunstantes.

La señora madre de Acevedo obsequia un trozo de hélice

La señora se refirió al profundo reconocimiento hacia la institución que fué la primera de Chile en honrar en vida a su inolvidable hijo, y acto seguido obsequió al club un trozo de hélice del primer aparato que usara el aviador Luis Alberto Acevedo.

Terminada la manifestación, la señora y acompañantes se retiraron a sus alojamientos, siendo despedida en forma entusiasta por los socios del club.

CARLOS COUSIÑO F. C. CAMBIA DIRECTORIO

El Carlos Cousiño F. C., conforme a lo dispuesto en sus reglamentos, cambió directorio, quedando el cuerpo directivo en la forma como sigue:

Presidente Honorario señor Juan Cárcamo, vicepresidente honorario señor Braulio Gómez, presidente señor Zenón Unda, vicepresidente señor Luis Delgado, secretario señor Humberto Aguilera, tesorero señor Raimundo Vargas, subtesorero señor Gervasio Correa.

Directores, señores: Luis Silva, Modesto Leal, Juan Villegas, Luis González y Sebastián Herrera; junta de contabilidad, señores Juan Bulnes, Osvaldo Alvear y Antonio Sepúlveda.

DATOS DEMOGRAFICOS

Damos a conocer a nuestros lectores el movimiento habido durante el mes de Marzo en la oficina del Registro Civil de Lota:

Matrimonios	12
Nacimientos	112

Defunciones

Niños menores de 1 año	30
Niños de 1 a 7 años ..	32
Adultos	14
Nacidos muertos	6
Total	82

NUEVO DIRECTORIO DE LA SOCIEDAD UNION MARITIMA DE S. M. DE LOTA

Publicamos el nuevo directorio que regirá los destinos de esta institución durante el año 1931:

Presidente honorario señor Guillermo Hurtado, presidente efectivo señor Juan A. Ibacache, vicepresidente señor Manuel Macaya, secretario señor Francisco Cerda, prosecretario señor Pedro Ríos, tesorero señor Victorino Bastías, subtesorero señor Nasario Carrillo, directores señores Luis Retamal, Eduardo Martínez, Alberto Opazo, David Mora, Arturo Carrillo y Luis Bravo, junta de contabilidad señores Armando Aranda, Juan Ojeda y Domingo Bueno.



¡ATENCION!

Jabón "GRINGO"

Yes, yes, mucho bueno,

PROXIMAMENTE EN VENTA EN LOTA.

Compre como prueba una barra y estamos seguros seguirá comprando.

Exíjalo en los almacenes, pero no olvide de decir:

Jabón "Gringo" Yes, yes, mucho bueno

DEPORTES

Bienvenidos

Han vuelto al terruño los bravos defensores del equipo del Deportivo Manuel Rodriguez de Lota, y su regreso ha sido recibido con júbilo por los cientos de admiradores del cuadro guerrillero. Han cumplido una de las grandes aspiraciones de sus dirigentes. La realización de la jira al sur del pais ha sido beneficiosa para los colores del Rodriguez.

En ella han dejado bien colocado los colores del fútbol carbonero. Los miles de aficionados de la hermosa ciudad sureña han conocido los progresos evidentes del fútbol de esta región y la embajada deportiva de Lota supo corresponder a las expectativas cifradas en la ejecución de este encuentro llamado a revolucionar el ambiente deportivo de Valdivia por la derrota infringida a uno de los mejores cuadros de fútbol de la zona austral y a su vez campeón de Valdivia.

Los bravos muchachos del club Manuel Rodriguez de Lota han sabido demostrar con creces lo que puede el entusiasmo y la observancia de todos los resortes necesarios para hacer del fútbol un deporte cientifico.

Y esto lo han conseguido mediante el interés que han puesto de su parte todos los jugadores para que el conjunto respondiera en forma amplia ante un contendor de tanto cartel como el equipo valdiviano.

El fútbol lotino alcanza un franco periodo de mejoramiento y el club que acaba de regresar del sur del pais ha dado un estimulo más para que los que le siguen demuestren en igual forma este estado del deporte lotino.

Queremos felicitar a los jugadores del club Deportivo Manuel Rodriguez que han cumplido una hermosa etapa en el deporte local llevando hasta lejanas tierras una embajada deportiva que supo dejar tan bien colocados los colores de Lota.

Ellos son: Juan Venegas, Juan Oliva, Próspero Vargas, Arturo Sealls, Carlos Mellado, Pedro Soto, Juan de Dios Henriquez, Brigido Núñez, Oscar Bustos, Victor Aravena, Hipólito Cid, Miguel González, Francisco Aravena, Angel Silva y Francisco Araneda.



Núñez, el excelente centro medio del «Rodríguez» que descolló en el partido jugado con el «Nacional» de Valdivia.



Víctor Aravena, que con Núñez y Henríquez, desplegaron una labor digna de encomio.

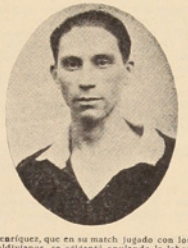

Henríquez, que en su match jugado con los valdivianos, se agigantó anulando la labor de los delanteros del «Nacional».



Francisco Aravena, que se convirtió en la pesadilla de Pérez, arquero del «Nacional».

Los acontecimientos del deporte del fútbol en la localidad durante los últimos quince días.—El Club «Deportivo Naval» de Talcahuano, campeón del puerto y uno de los mejores cuadros del país, ha sido vencido por el «Carlos Cousiño» de Lota por la subida cuenta de cinco tantos por uno.—Los partidos por eliminación efectuados en nuestro Estadio durante los días de Semana Santa.—Participan equipos de Lota y Coronel.

Con gran interés se esperaba la venida del cuadro Deportivo Naval de Talcahuano hasta Lota, interés que tenia su justificación por cuanto este equipo está considerado como uno de los fuertes de la provincia, pues figuran en sus filas destacados elementos del deporte que lo hacen bastante poderoso.

El contendor de los porteños—el club Carlos Cousiño de la localidad—debía, pues, someterse a una preparación cuidadosa para hacer un buen papel frente a los porteños.

Inusitado entusiasmo reinaba en todas las esferas deportivas de aquel Domingo ante el anuncio del encuentro en referencia.

Carlos Cousiño preparó sus huestes y ante un público numerosísimo se efectuó aquel día el sonado match.

Los cuadros del Carlos Cousiño y Serrano de Schwager fueron los encargados del aperitivo deportivo del Domingo. Los juveniles de estos equipos hicieron un encuentro bastante movido terminado con el triunfo de los locales por la cuenta de tres tantos a uno.

Mientras la banda del Establecimiento deleitaba a los aficionados a la música hicieron su aparición los blancos del Deportivo Naval que saludaron a los asistentes de tribuna y más tarde a las populares.

Momentos más tarde entró el Carlos Cousiño solamente con nueve hombres. Saludos y rahs, y melgados venian a continuación Venegas y Leal.

A las 15 horas se tendieron las líneas bajo la dirección de un juez de Talcahuano.

Se inicia el partido

Los blancos hacen incursiones denotándose una combinación más compleja en su linea delantera.

De la Fuente inicia una corrida hacia el arco de Vega, interviniendo Jara para despejar la situción.

Primer tanto para los visitantes

Los Navales son los encargados de abrir la cuenta de la tarde. Mientras Rivera deshacia las combinaciones de los delanteros albos, la pelota cayó a los pies de Roa, quien entrega a su interior izquierdo que despide un fuerte tiro y el arquero de los rojos no puede detenerlo.

Expectación

Los Carlos se desenvuelven en mejor forma y a su vez inician corridas de peligro para el arco de los Navales.

Los Navales nuevamente en el campo del Carlos. El puntero derecho despide un fuerte tiro que cae en la red de Vega. Mas el árbitro hace oir su silbato y lleva el balón al servicio del arco. La pelota había entrado por una rotura de la red.

Los Carlos presionan

Leal emprende una corrida pero fracasa varias veces en su intento al hacer la combinación a sus compañeros de ataque. No es éste el puesto del gran Sego.

Se sitúan los rojos breves momentos en el campo de los blancos, apremiando a la defensa del Naval.

Mendoza iguala posiciones

Los porteños se defienden y Roa con Elgueta recurren a todos sus esfuerzos para deshacer las intentonas de Figueroa y Araneda.

Situados en el campo de los visitantes los Carlos presionan y Leal hace entrega de un buen pase a Mendoza que hace dribling breves momentos y sorprende al arquero del Naval, produciendo el empate en medio de los aplausos del público.

Silva se accidenta

Araneda en impetuosa carrera se va por su ala en demanda de la valla del Naval y Silva, zaguero de los Navales, le sale al encuentro, produciéndose un encontrón que tuvo como consecuencia una caida de Silva que le produjo la zafadura de un brazo. Es retirado del campo de juego. Don Fermin Torres es el hombre encargado de la compostura y lo hace en forma impecable, pues al segundo tiempo vuelve Silva a jugar.

"Veco" Aravena produce el segundo tanto en forma sensacional

Una buena corrida de Aravena por su ala da el segundo tanto para los colores lotinos. El puntero derecho del Carlos trabaja ahora sin miedo y se entrega a hacer buen juego aún cuando es obstaculizado siempre por Elgueta. Burla a los zagueros del Naval y con potente arrastrado da el segundo tanto para los colores del Carlos.

Un penal contra el Carlos no da resultado

Una falta dentro del área de castigo es sancionada contra el equipo residente. Elgueta lleva a servir la falta y el gran Vega coge el balón salvando a su equipo de una nueva caida.

Sego Leal compone la conducta con un tercer goal

Leal que ha estado desafortunado en su puesto de eje delantero, se hace presente ahora con un buen tanto para el Carlos. Aravena sirve un tiro de córner y Leal lo coge con la cabeza, introduciéndolo en el arco del Naval.

Los visitantes presionan

Los delanteros albos insisten en amagar la valla de Vega, pero éste ha estado soberbio en el arco. Jara y Rivera deshacen las jugadas de los albos, los cuales no pueden alcanzar un nuevo goal.

El trio medio del Carlos se luce

Elgueta, del Naval, se multiplica para descontar las ventajas obtenidas por el Carlos y pone en juego a su linea de ataque para llegar hasta la valla de Lota. Venegas, con sus compañeros de linea Gallardo y Tapia, se interponen a cada instante para salvar la valla de Vega.

Cuarto goal del Carlos por intermedio de Araneda

Ya los Carlos se han apoderado del campo de los Navales y pre-

sionan a cada instante. Se pierden varios tiros buenos por falta de dirección de los rojos. Tani combina bien con Aravena y lo pone en juego a cada momento. Roa persiste en desviar las jugadas de los delanteros derechos del Carlos.

Araneda se corre por su ala y combina a Figueroa. Silva, del Naval, interviene y lanza el balón a sus compañeros. Leal lanza hacia la linea de Araneda y este se corre fuerte y bate por cuarta vez al guardameta del Naval.

Y por último Figueroa completa el quinto goal para no quedarse atrás

Momentos antes de terminarse el encuentro y estando los Navales sin chance para descontar la cuenta subida puesta por el Carlos, Figueroa detiene el balón en buena forma y lo lanza fuerte hacia una esquina del arco de los Navales, decretando así el quinto goal para los colores lotinos.

Los partidos de semileague de Semana Santa.— Intervienen todos los clubes locales, más los de «Carabineros», «Santa María», «Ferroviario», «Lusitania», «Marítimo» y «Unión Deportiva» de Coronel.

Durante los días de Semana Santa tuvimos buen fútbol en nuestro Estadio. Las inscripciones abiertas por la Liga fueron buenas. Se anotaron para jugar numerosos equipos, lo que ha hecho que la competencia se haya alargado y se continúe durante estos últimos Domingos. La concurrencia no fué muy numerosa en los primeros días, mas para las finales ésta aumentó en forma considerable.

La Liga local ha donado buenos premios para esta competencia, lo cual ha hecho que haya más interés por el desarrollo de los partidos.

Los partidos jugados hasta la fecha en que escribimos han sido los siguientes:

Arturo Cousiño B con Santa María

El equipo del Arturo Cousiño B se presentó bien reforzado con jugadores de la primera división, por lo cual le ha correspondido un buen papel en la competencia. El Santa María de Coronel es un buen cuadro que ha hecho buenos partidos, siendo un rival duro para los equipos inscritos. Lota asedió con más intención a la valla del Santa María y la cuenta fué favorable para el equipo local por la cuenta mínima.

Ferroviario A con Acevedo A

Los coronelinos atacan desde luego, defendiéndose los Acevedo en buena forma. Insisten los Ferroviarios y se sitúan con peligro en el campo de los albos, los cuales se desmoralizan brevemente. El Acevedo se ve apremiado como consecuencia lógica de los grandes parches que se notan en el equipo.

Los Ferroviarios se aprovechan de esta circunstancia y mantienen un continuo ataque, terminando por perforar la valla de los blancos. Se aplaude las jugadas de los cabros Mella.

Nacional A con Lusitania B

Gran interés había por presenciar este encuentro por ver la actuación del arquero del seleccionado Lizama. Se nota desde luego la poca combinación de los Nacionales y Lusitania, por otra parte, no despeja bien su situación de buen equipo. El arquero de los locales devolvió cuantos tiros se le enviaban, luciéndose en la meta. En una de las pocas incursiones de los Nacionales éstos lograron imponerse, perforando el arco del Lusitania.

Matías A con Marítimo A

Dada la reputación del cuadro de la Liga de Schwager, nuestra afición esperaba con interés el desempeño del Marítimo ante el Matías de Lota.

Matías Cousiño jugó bien, llevando algunos ataques de buena combinación a la meta del Marítimo. El cuadro coronelino demostró conocer también los resortes del fútbol, presentando reñida lucha a los locales.

Matías se impuso al final del encuentro por la cuenta mínima.

Luis Cousiño B con Lusitania A

El equipo del Lusitania A debió imponerse con su cuadro de primera división sobre el Luis. No obstante, el cuadro local tuvo mayores incursiones de peligro sobre el campo de los Lusitania. Los muchachos del Luis se demostraron empeñosos y aún cuando las jugadas se suceden por ambos lados, logran los Luises alcanzar los honores de la jornada, batiendo al Lusitania por la cuenta de 1 a cero.

Carabineros A con Carlos Cousiño C

A primera vista la desigualdad de los contendores se hizo manifiestamente notoria y sin embargo fué el partido revelación de los jugadores durante este torneo. Los juveniles del Carlos se agigantaron, desarrollándose un partido lleno de hermosas alternativas. Benito Suazo, Herrera y Toledo fueron los muchachos que se lucieron en este partido. Carabineros trabajó bien, distinguiéndose las arrancadas de Zubicueta que actuó bien como alero izquierdo. Arévalo, nuestro conocido, jugó bastante bien. Este partido no alcanzó a terminarse por la obscuridad. Al día siguiente Carabineros pudo imponerse mediante un tiro directo desde la línea de área penal que Gourdet no pudo detener.

Arturo Cousiño A con Unión Deportiva A

A inusitados comentarios se prestaba este partido debido a la presencia del cuadro del Arturo Cousiño que empató Domingos atrás con el equipo combinado B de la Liga de Concepción.

Unión Deportiva se presentó con el excelente centro delantero llamado a ser el de la selección local, el joven Soto. El partido se hizo reñido desde los comienzos. Las acciones se ajustan con todo cuidado y los equipos responden a las jugadas.

Arturo Cousiño se multiplica ante el ataque de los del Unión Deportiva y Carvajal se sitúa en su zaga para desviar las jugadas de los del Unión Deportiva.

Por último se impuso el cuadro del Arturo Cousiño por la cuenta de un tanto, batiendo al Unión después de dura labor.

Sobresaliente estuvieron los jugadores Monsalve, Garrido y Carvajal.

Rodríguez B con Unión Deportiva de Coronel

Este partido fué bastante equiparado. Un contraste se notó en la presentación de ambos cuadros. Mientras el Rodríguez presentaba a sus jugadores en forma correcta con sus uniformes limpios, los visitantes lucieron unas chompas que parecían que estaban en completo desacuerdo con la higiene.

El cuadro del Rodríguez, entusiasta en sus jugadas, avanzaba con todo cuidado, siendo apoyado por las líneas de zaga y media zaga. Los coronelinos no pudieron descontar esta ventaja de los negros y fueron derrotados por la cuenta mínima.



Prefiera usted
LA «SASTRERIA LOTA»
de Ernesto del C. Mora

La más antigua de la localidad, reconocida por su competencia y seriedad

Si Ud. desea vestir bien, gastando una insignificancia, recurra a la «Sastrería Lota» de

ERNESTO del C. MORA
Es la mejor

Carlos A con Arturo B

El Carlos es el primero en atacar al arco. El quinteto del Carlos se muestra peligroso y asedia a la valla del Arturo. El equipo amarillo se defiende y desbarata varias jugadas de importancia de los Carlos.

No obstante lo cual, los Carlos se imponen al final de la cuenta.

Arturo puso todo lo que estuvo de su parte por aminorar la ventaja obtenida.

Carlos B con Matías B

Las jugadas empiezan con todo vigor. Matías viene preparado y trata de hacer frente al equipo rojo, sometiéndolo a hacer jugadas activisimas para que el partido reuna buenas condiciones.

Ceballos se demostró como buen elemento, volviendo por sus fueros.

Matías hizo trabajar en forma al equipo del Carlos, no obstante



El cuadro de honor del «Carlos Cousiño» que se impuso, en forma aplastante, ante el «Deportivo Naval» de Talcahuano, derrotándolo por el alto escore de 5 tantos contra 1.

Con un reloj «Pique Grande», no sólo se obtiene un excelente reloj, sino una garantía de precisión. Usando un «Pique Grande», se llegará a tiempo al trabajo.

Relojería "Barbier"

lo cual fué vencido por la cuenta de un tanto a cero.

Ferroviario con Nacional

Ferroviario se hace presente con diez hombres, pues Del Campo, por inconvenientes de última hora, no pudo actuar.

Como se preveía, el equipo coronelino se impuso desde el primer momento sobre el Nacional. La valla de Lizama fué sometida a dura prueba. Se terminaron los tiempos reglamentarios y se continuaron adicionales y Lizama no podía ser batido por los ágiles del Ferroviario. El partido hubo de suspenderse para que se jugara el encuentro entre

Matías A con Luis B

Esta vez los Luises anduvieron con mala suerte ante el equipo del Matías.

Los verdes jugaron con mayor empuje y se situaron varias veces en el campo de los rayados.

Los Luises se defendieron como bravos ante el asedio de los Matías, no obstante lo cual fueron vencidos a la postre por un tanto.

Carabineros A con Arturo A

Bien contrapesados los dos equipos, lucieron un juego pesado, caracterizándose el equipo de Carabineros por sus encontrones, etc., en contra de los Arturo.

El partido no alcanzó a terminarse.

La jornada del Domingo 12

Ferroviario-Nacional

Ferroviario y Nacional fueron los encargados de iniciar los partidos del Domingo 12, ante un público más que regular.

Se notaba en la escuadra del Ferroviario al popular Del Campo.

Se inician las acciones a gran tren, acentuándose gradualmente el dominio de los Ferroviarios. Ante el dominio absoluto, Lizama se encarga de sostener todo el peso de la lucha, terminando por caer vencido en buena lid ante el empuje del liviano equipo de Coronel.

Arturo A-Carabineros A

Se inició el juego con el tren característico que sabe imprimir el Arturo Cousiño.

Después de un duro bregar, el Arturo se impuso a Carabineros.

Rodríguez B contra Carlos B

Contra lo que se esperaba de este partido, un desarrollo de lucidas alternativas, se vió únicamente un equipo entregado al otro.

La línea del Carlos no pudo coordinar en ningún momento ante los ataques avasalladores del Rodríguez, que eran acompañados por una respetable barra que entusiasmó a los "guerrilleros", haciendo un partido inesperado. Sus contrarios parecían estar cansados, pues las acciones desarticuladas fué motivo más que suficiente para que el cuadro del Rodríguez se impusiera netamente.

Carlos Cousiño A-Luis Cousiño B

La sorpresa de los semifinales la ha constituído este match que fué jugado a gran tren. Sorpresa, pues el Carlos era legítimo vencedor en esta brega. El Luis nos hizo un partido de defensa, con sus líneas replegadas, distinguiéndose Valdebenito que fué la muralla china de los luises.

El Carlos, como era natural, actuó en forma persistente sobre el Luis, sin poder quebrar la resistencia formidable del club del sector sur de la población.

El dominio de los de la casaca negri-roja fué acentuado, tal es así que el mayor tiempo del partido fué jugado en el campo del Luis. Sin embargo, una arrancada sorpresiva de Lucho Vega y otra de don Pedro, fué motivo para ver caer los colores del Carlos con todos los honores.

Esto demuestra que en los partidos que fije nuestra dirigente por la temporada, van a tener caracteres sensacionales, pues existirá el interés de ver revindicarse al Carlos de esta imprevista derrota y también el interesantísimo cotejo con el campeón de la temporada pasada, el Deportivo Manuel Rodríguez.

Se nos comunica que Rivera, el zaguero del Carlos, se retira de la institución para actuar por el Deportivo Naval de Talcahuano. No obstante la eficacia de este elemento, es de esperar que los dirigentes del Carlos Cousiño sabrán dejar el equipo en condiciones de eficiencia, que corresponda a los anhelos de la afición.

Ferroviario-Matías A

El Ferroviario, aún cuando actuó con entusiasmo, no fué capaz de resistir el empuje del Matías Cousiño, y era natural que así sucediera, ya que Ferroviario era el segundo partido de la tarde que sostenía a un tren bastante fuerte.

El Matías Cousiño también se encontraba en igualdad de condiciones, pero hay que tener en cuenta que actuaban en su propia casa.

ECONOMATOS
DE LA
Compañía Minera e Industrial de Chile

Artículos recién recibidos:

Cecinas de la mejor fábrica del sur del país, M. Puffe; sardinas españolas en aceite y tomate, conservas especiales y cartuchos para caza.

EN CRISTALERIA:

Mantequilleras, azucareras, compoteras, fruteras, etc.

Ofrecemos frazadas «Ramona» a $ 1.60 cada una, zapatos impermeables y botas calzón, impermeables en diferentes estilos, corbatas un inmenso surtido para los gustos más exigentes Papillon y Nelson.

EL JEFE

NOTICIAS ATLÉTICAS

La carrera Coronel-Lota efectuada el Domingo 5 del corriente. — Triunfó el atleta Juan A. Ruiz en el tiempo de 35 minutos 10 segundos.— Segundo llegó Desiderio Debrett y tercero Arturo Espinoza.

El Domingo 5 del corriente se llevó a efecto esta carrera pedestre auspiciada por el Club Atlético Manuel Plaza de Lota.

Tomaron parte dos buenos aficionados, los cuales lucharon palmo a palmo por la conquista del primer puesto.

La partida fué dada desde la Plaza Almirante Latorre de Coronel, a las 10.25 horas.

Los inscritos

Tomaron parte en este circuito los siguientes atletas:
Juan A. Ruiz.
Desiderio Debrott.
Manuel Márquez.
Domingo Muñoz.
Manuel Sáez.
Arturo Espinoza.
Juan Fco. Lara.
Carlos Ulloa.
Leandro 2.º Ríos.
Manuel Venegas.
Javier Peña.
Pedro Paz.
El primer lote fué largado a las 10.25 y el segundo a las 10.26 hs.

El recorrido

Se calcula una distancia de 7,500 a 8,000 metros, siguiendo por los siguientes puntos: Plaza Almirante Latorre, camino público, cruce cementerio por Lota Alto



Juan A. Ruiz, vencedor en la carrera Coronel-Lota, efectuada el Domingo 5 del presente.

(Caleros), calle Población, a Lota Bajo, calle Comercio y Plaza de Armas de Lota Bajo.

Orden de llegada y los tiempos

1.º Juan A. Ruiz con 35' 10".
2.º Desiderio Debrott con 37' 25" un quinto.
3.º Arturo Espinoza con 37' 30".
4.º Juan Fco. Lara con 37' 40".
5.º Javier Peña con 38' 10".
6.º Domingo Muñoz con 39' 30".

No olvide que las latas son enemigos de las ratas

ENTONCES EXÍJALA ENVASADA EN LA FABRICA

AVENA MACHACADA "GAVILLA"

UNICA MANERA DE OBTENERLA DE BUENA CALIDAD E HIGIENICAMENTE ENVASADA

HAY DESDE $ 0.20 EL PAQUETE

En venta en los Economatos de la Compañía y almacenes de Lota Bajo.

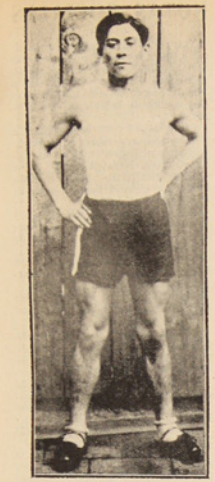

Desiderio Debrott, que ocupó el segundo puesto en la carrera del Domingo 5.

7.º Pedro Paz con 40' 15".
8.º Manuel Venegas con 47'.
A los demás muchachos no se les tomó el tiempo.

Premios

Ruiz, un lindo trofeo de plata con una medalla de plata.
Debrott, un reloj despertador y una medalla de plata.
Espinoza, un bonito cinturón con una medalla de plata.
Lara, una buena y fina camiseta para atleta y un cinturón.
Peña, regia máquina de afeitar, con una medalla de plata.
Muñoz, un diploma.

Jueces de partida y llegada

Señores: Luis 2.º Muñoz, Armando Fuentes y José A. Bustos.
A la llegada, la banda municipal rompió con una regia marcha; había bastante público, encontrándose también la Brigada de Scouts.

EL DEPORTE EN BROMA

Comentarios al partido Concepción-Lota por el Barretero Audaz

El consabido partido Concepción-Lota arrastró con toda la masa deportiva hacia la capital penquista.
Los comentarios en el tren llovían sobre las posibilidades de derrota para el equipo lotino.
Cuentan algunos que se daba la proporción de cuatro a uno para Lota.
Sin embargo, yo estimé que el cuadro lotino se expediría...
Y mi acierto dió el resultado esperado.
El señor Orth sonreía burlonamente mostrando su "pelada" al sol caluroso de aquel día.
Me dediqué a observar algunos detalles de nuestros acompañantes en las tribunas de honor.
Habían algunos que estaban nerviosos, no sé si de impresión por el partido o por encontrarse en partes tan elevadas...
Anoté, al comenzar el partido, el primer cigarrillo "Favorita" consumido íntegro por nuestro presidente de la Liga señor Unda...
Los muchachos entran a fuerte tren y un gracioso comenta que vienen bien "carboneados de las minas"...
No es para tanto contesta un pesimista.
Diez minutos de juego y el señor Unda se ha embuchado quince "fuñingues".
Ni una locomotora echaría tanto humo...
Lizama, en la valla, parece un león. Consideramos que los delanteros penquitas no llegaron más veces hasta su arco porque el hombre es tan "refeo".
Rivera, con su ciencia característica, devuelve todos los tiros.
Y "Seco", el feroz y terrible "Seco", se hace ovillo en el suelo y no deja avanzar a Navarro ni a Horacio.
Don Luis H. Muñoz, viendo a los Leal, dice "que leales son estos muchachos" y los aplaude con más fervor, hablando hasta por los codos.
Concepción ha perforado la valla de Lota y las caras se muestran mustias, creyendo en la "chorizada de goles".
Don Zenón anota el tercer paquete de a treinta cobres.
La columna de medios compuesta por Aravena, Leal y Altamirano, parecían los "Tres Arboles" lotinos, fuertes, empeñosos y con su poco de ciencia para desbaratar las jugadas. Esto no tiene gracia porque dicen que no se apartaban del señor Orth todas las tardes...
Sealls, siempre impetuoso, casi mata a Pino; a este flaco, siempre aniñado, le van a dar su felpa de repente.
Aravena, Pancho, dió el tanto para los lotinos. Le felicitamos.
Pedro Leal estuvo oportuno en las combinaciones, y el conjunto ganó con su actuación.
El mejor hombre de la línea de ataque, Monsalve, no le quepa duda a Ud. Con razón el "pobre viejo" le dió un abrazo. Del Arturo, del Arturo... ah!
Vega, "la gringa", hizo también un buen partido. Muchacho nuevo que llegará lejos.
Lota empata en el segundo tiempo. El señor Unda saca un "Cabaña".
El señor Orth, su guapo "43". Manifiesta, vamos a ganar, vamos a ganar.
¡Quién lo sabe! Termina el tiempo y aquello fué el fin del mundo. El acabose. La de abrazos, pellizcones, sacadas de carteras, pañuelos, etc., etc.
El tren hace oír su silbato y partimos a Lota.
Tres rahs por fulano, tres rahs por zutano, tres rahs por perengano, etc., etc.
Este era el ruido, en los elegantes pullman en que caminábamos.
Una banda de loros, y toda clase de pájaros de igual plumaje, venían hacia el terruño. Nadie podía entender las conversaciones.
"Te fijaste el goal que defendió Lizama en el suelo?" ¡¡Brutal, hombre, colosal!! ¡¡Bravo, hombre!! Con dos meses con Mr. Orth en Lota podemos ir a la Argentina y hacer una jira por todo Sudamérica, y quién sabe si hasta Oceanía...
"¡Si jugaron requete bien estos gallos! ¡Hombre, y los del seleccionado B! ¿No me diga chico! Estuvieron brutales al empatar a tres tantos! Merecen su felicitación: Tres rahs por los del cuadro B, rah, rah, rah, pum... por el cuadro B.
Y así los comentarios en el ferrocarril. Llegados a Lota, el señor Unda baja del carro con guapo "puro". Las felicitaciones al presidente de la Liga por el hermoso triunfo.
A Lota Alto caballeros, a Lota Alto. Las gondolas fueron invadidas y por primera vez creo que corren como es lo reglamentario, pues empleamos apenas cinco minutos en llegar a la Población. Otras veces cuesta el viaje su guapa media hora.
En el "Carlos", ¿quién se baja! ¡Pare en el Carlos! ¡Listo caballero!
Aplausos, entrada al salón de la Liga. El "Carlos Cousiño" inicia un ligero bailoteo y don Zenón se escabulle para preparar un ligero manyuqueo a su gente.
Yo que observo a la distancia estos detalles para los lectores de LA OPINION veo el interés y sacrificio que este hombre deportista se impone.
Nuestro presidente pasa ratos amargos en estas ocasiones, pues lleva sobre sí la responsabilidad de todo un pueblo deportivo.
Sin embargo reconozcámosle su sacrificio y agradezcámosle por la labor que desarrolla.
Recomiendo, eso sí, y perdonen las exigencias del Barretero Audaz, que el cigarro destruye nues-

Se encuentran en vigencia los itinerarios de invierno del Ferrocarril de la Compañía Minera e Industrial de Chile

Damos a conocer a nuestros lectores, los nuevos itinerarios del Ferrocarril de la Compañía Minera e Industrial de Chile, que se encuentran en vigencia desde el 1.º del presente mes y que regirán hasta nuevo aviso.

TRENES DE PASAJEROS DE LOTA A CONCEPCION

Primer tren de la mañana

Sale a las 7 horas.
Llega a Concepción a las 8.20 hs.

Segundo tren de la mañana

Sale a las 9 horas.
Llega a Concepción a las 10.15 horas.

TRENES DE LA TARDE

Primer tren sale a las 12.40 hs.
Llega a Concepción a las 14.10 horas (2.10 P. M.)
Segundo tren sale a las 17.30 horas (5.30 P. M.)
Llega a Concepción a las 18.40 horas (6.40 P. M.)

TRENES DE PASAJEROS DE LOTA A CURANILAHUE

Unico tren de la mañana.
Sale a las 10.12 horas.
Llega a Curanilahue a las 12 hs.

Unico tren de la tarde.
Sale a las 16.32 hs. (4.32 P. M.)
Llega a Curanilahue a las 18.30 horas (6.30 P. M.)

TRENES DE PASAJEROS DE CONCEPCION A LOTA

Primer tren de la mañana

Sale a las 9 horas.
Llega a Lota a las 10.10 horas.

Segundo tren de la mañana

Sale a las 10.30 horas.
Llega a Lota a las 12 horas.

TRENES DE LA TARDE

Primer tren sale a las 15.10 horas (3.10 P. M.)
Llega a Lota a las 16.27 horas (4.27 P. M.)
Segundo tren sale a las 18.10 horas (6.10 P. M.)
Llega a Lota a las 19.20 horas (7.20 P. M.)

TRENES DE PASAJEROS DE CURANILAHUE A LOTA

Unico tren de la mañana.
Sale a las 7 horas.
Llega a Lota a las 8.56 horas.

Unico tren de la tarde.
Sale a las 15.40 hs. (3.40 P. M.)
Llega a Lota a las 17.28 horas (5.28 P. M.)

PIDA USTED
EL FAMOSO
LIENZO
MAPOCHO
Por su precio y calidad no tiene COMPETIDOR

"LA TIENDA NUEVA"
de GUILLERMO 2.º BURGER
Casilla N.º 65 — LOTA — Teléfono N.º 15
SECCION TIENDA
En esta sección encontrará siempre un gran surtido en Seda, Mesalina, Otomanes, Vichies, y Tocuyos de varias marcas a precios rebajados.
SECCION ABARROTES
Mantenemos siempre provi-iones frescas para familias.
Servicio rápido a domicilio

CIGARRILLOS VIRGINIA
60 cts.
JOCKEY CLUB
Sin salsas ni aditamentos que no siempre son inofensivos.
Cía. CHILENA DE TABACOS

SERVICIO METEOROLÓGICO DE LOTA ALTO

Observaciones registradas hasta el 10 de Abril de 1931 y su comparación con el año anterior en igual lapso de tiempo.

TERMOMETRIA

Temperatura	A la sombra 1930	A la sombra 1931	Cielo descubierto 1931
Máxima del año	28°	28°	41°
Mínima del año	2°	6°	4°

HIGROMETRIA

Humedad del aire	1930	1931
Máxima del año	100	94
Mínima del año	39	35

BAROMETRIA

Presión atmosférica	1930	1931
Máxima del año	770	764
Mínima del año	746	749

PLUVIOMETRIA

Milímetros de agua caida	1930	1931
Total hasta la fecha	39.7	190.6
Total en el año	1.454.0	

AGUA CAIDA EN 1930 Y EN LO QUE VA CORRIDO DEL PRESENTE AÑO

	1930		1931	
Enero	0.0	milímetros	155.6	milímetros
Febrero	17.9	„	1.5	„
Marzo	21.6	„	27.4	„
Abril	218.1	„	6.1	„
Mayo	116.5	„		
Junio	287.9	„		
Julio	336.1	„		
Agosto	150.1	„		
Septiembre	64.0	„		
Octubre	88.7	„		
Noviembre	36.5	„		
Diciembre	116.6	„		
TOTAL	1,454.0	„	190.6	„

Hora de la plea y bajamar en el puerto de Lota, desde el 16 al 30 de Abril de 1931

Arreglada a la Hora Oficial

Fecha	PLEAMAR	BAJAMAR	PLEAMAR	BAJAMAR
16	9.12 A. M.	3.13 A. M.	9.29 P. M.	3.24 P. M.
17	9.41 „	3.41 „	9.56 „	3.53 „
18	10.11 „	4.08 „	10.37 „	4.23 „
19	10.42 „	4.49 „	10.57 „	4.54 „
20	11.14 „	5.09 „	11.28 „	5.26 „
21	11.46 „	5.40 „	— —	5.58 „
22	0.01 „	6.13 „	0.24 „	6.36 „
23	0.37 „	6.49 „	1.08 „	7.20 „
24	1.22 „	7.34 „	1.59 „	8.11 „
25	2.20 „	8.32 „	3.06 „	9.18 „
26	3.32 „	9.44 „	4.32 „	10.44 „
27	5.03 „	11.15 „	5.57 „	— — „
28	6.26 „	0.09 „	7.07 „	0.38 „
29	7.28 „	1.19 „	7.57 „	1.40 „
30	8.17 „	2.09 „	8.42 „	2.29 „

tro organismo, embota nuestra inteligencia, menoscaba nuestro bolsillo, pero... sirve para apagar las penas, y cuando se contempla un partido como el del Domingo, yo me fumo quince paquetes... de a cuatro cada uno.

Hasta el próximo número.

El Barretero Audaz.

Continuación Crónica Local

TEATRO DE LA Cía. MINERA

CARNET CINEMATOGRÁFICO

Sábado 18.—Penúltima función de la serie «El Sansón del Circo».

Domingo 19.—«Forasteros en Escocia». Ud. quiere pasar una tarde alegre, asista a esta función que le dejará gratos recuerdos.

Vermut y Noche.—«En víspera del combate», película extraordinaria de Max Glücksmann.

Martes 21.—«El repórter transformista», por Perico Metralla.

Sábado 25.—Final de la serie «El Sansón del Circo».

Domingo 26.—Cómicas, cowboy.

Vermut y Noche.—«El bailarín de Moscú», por Rod. La Roque.

Martes 28.—«La senda del peligro», por el gran Tarzán, Frank Merril.

Gota de Leche "Isidora Cousiño"

Esta sección del Departamento del Bienestar, sostenida por la Compañía, tuvo en el mes de Marzo recién pasado, el siguiente movimiento:

Existencia de niños en el mes anterior	112
Inscritos en el mes	10
Total	122

Retirados en el mes

Por cumplir edad	5
Por fallecimiento	2
Por causas varias, insasistentes	2
Total	9
Quedan para el presente mes	113

Clase de alimentación

Lactancia natural	50
Lactancia artificial	41
Lactancia mixta	22
Número de mamaderas distribuidas en el mes (leche)	4,846
Número de mamaderas de proteina preparadas en el mes	453
Número de mamaderas de «Babeure» preparadas en el mes	11
Aplicaciones de Rayos ultravioleta	73
Baños a los niños durante el mes	179
Número de consultas efectuadas en el mes	197

AGRADECIMIENTOS

El señor Luis Pérez de Arce nos encarga dar sus más expresivos agradecimientos a sus compañeros de trabajo que tuvieron a bien ayudarlo pecuniariamente durante su enfermedad.

Señores Humberto Torres $ 2.—, Juan Venegas $ 2.—, Juan Jofré $ 2.—, Carlos Mellado $ 2.—, Carlos Sils $ 2.—, José 2.º Guiñez $ 2.—, José Sobino $ 2.—, Orlando Parra $ 1.—, Julio Pérez de Arce $ 1.—, Juan Espinoza $ 2.—, Luis Aravena $ 2.—, Hipólito Mellado $ 2.—, Carlos Salas $ 2.—, Fernando González $ 3.—, Luis Opazo $ 2.—, Guillermo Burguet $ 2.—, Evaristo Sanhueza $ 1, Fidel Carrasco $ 2.—, Pedro Valdebenito $ 2.—, Santiago Inzunza $ 2.—, Ventura Pastor $ 2.—, Adán Valdebenito $ 1.—, Armando Núñez $ 3.—, Luis Lobos $ 2.—, Amador Jofré $ 1.—, Juan Torres $ 1.—, Rosamel Fuentes $ 1.—, Gregorio Muñoz $ 1.—, Armando Muñoz $ 1.—, Albino Mendoza $ 1.—, Santiago Cartes $ 0.80.—, José Solar $ 0.40.—, Isaías Torres $ 1.—, Luis Rivas $ 1.—, Manuel Poza $ 1.—, Tomás Espinoza $ 0.80.—, Luis Medina $ 1.—, Juan Soto $ 1.—, Juan de Dios Hernández $ 1.—, Francisco Urrutia $ 0.80.—, Abdón Peña $ 1.—, Juan de Dios Pérez $ 1.—, Bernardino Neira $ 1.—, Pablo Candia $ 1.—, José Jara $ 0.60.—, Segundo Araneda $ 1.—, Misael Apablaza $ 1.—, Juan de Dios Jara $ 1.—, Manuel Alarcón $ 1.—, Jorge Rodríguez $ 1.—, Manuel Manríquez $ 1.—, Osvaldo Martínez $ 1.—, Exequiel Ortiz $ 1.—, Pedro Espinoza $ 1.—, Manuel Torres $ 1.—, Pedro Sáez $ 1.—, Aniceto Aguilera $ 1.—, Luis Muñoz $ 1.—, Juan Jiménez $ 1.—, Mateo Francovich $ 1.—, Moisés Morales $ 1.—, Zacarías Meza $ 1.—, Luis Gómez $ 1.—, Pedro Vega, $ 0.60, Alberto Velozo $ 1.—, Alberto Espejo $ 1.—, Eduardo Pavez $ 1.—, Pablo Escobar $ 1.—, Juan Herrera $ 1.—, y Antonio Sáez $ 1.—.

Habiendo permanecido por algún tiempo en el Hospital de la Compañía Minera e Industrial de Chile, Establecimiento de Lota, mi esposa Rosalía Mellado, doy mis más sinceros agradecimientos a los doctores señores Aquiles Herrera de la Vega y Oscar Espinoza Lavanchy por el esmero y atención que gastaron en mejorarla pronto, a tal punto que hoy se encuentra completamente restablecida.

También lleguen mis agradecimientos al personal de dicho establecimiento por las atenciones que le prodigaron a mi esposa.—(FIRMADO) —*Honorato Inzunza Ruiz.*

El señor Augusto Varela, en nombre de sus hijos y nietos, nos encarga hacer públicos sus agradecimientos a todas las personas amigas que se dignaron acompañar a los funerales de su esposa señora Clorinda Burgos de Varela (Q. E. P. D.) que dejó de existir en este pueblo a la edad de 56 años.

Don Pascual Arriagada, nos encarga agradecer a los señores médicos del Establecimiento por sus constantes atenciones profesionales, durante diez meses que duró su enfermedad, como también a las siguientes instituciones mutualistas: «Unión y Fraternidad» y «Carlos Cousiño», que durante este largo lapso de tiempo supieron cumplir estrictamente con sus obligaciones relativas a los subsidios que indican sus Reglamentos.

NOTAS SOCIALES

VIAJEROS.—Proximamente partirán a Los Angeles, los señores Oscar López Veloso, Caupolicán Malbrán y Manuel Fuentes Valenzuela, a cumplir con su servicio militar en el Regimiento de Infantería «Pudeto» N.º 12.

—Dentro de poco se dirigirán a Concepción a prestar su servicio militar en el Regimiento de Caballería «General Benavente» N.º 7, los señores Guillermo Scott y Ricardo Ibáñez, y Gabriel Barra Binney al «Chacabuco» N.º 6.

—Regresó de Santiago el señor Fernando Fuentes Torres, Corresponsal del diario «La Patria» de Concepción.

—De Copiulemu el señor Marcos López Acosta, empleado del Departamento del Bienestar.

—De Negrete los señores Víctor López Moya y Pablo Venegas Suazo.

ENFERMOS.—Fué operada con toda felicidad en la clínica del Hospital de la Compañía Minera e Industrial de Chile, la señorita Herta Demangel.

—Se encuentra hospitalizada la señora Tegualda Montes de Suazo.

—Enfermo de cuidado el señor Luis Shepherd.

—Restablecidos los señores Raúl Brignole y René Bacelli.

—Se encuentra un poco mejor la señorita Rosa Kanarios, enfermera jefe del Hospital del Establecimiento de Lota.

—Sigue mejor de salud, en Santiago, la señorita Estela Herrera A.

BAUTIZO.—En la Parroquia de Lota, se puso óleo a Juan Segundo, hijito del señor Juan Ramírez y de la señora Ester Avilez de Ramírez. Fueron padrinos el señor José Romero y la señora Elena Benavente de Romero.

Reglamento de la organización sindical

A petición del Sindicato Industrial del Establecimiento de Lota, institución que es la única que legalmente tiene la representación de los obreros del Establecimiento, publicamos el Reglamento General de estos Sindicatos, según decreto Supremo del 16 de Noviembre de 1928, relacionado con la aplicación de la ley de Sindicatos N.º 4057.

DE LOS SINDICATOS EN GENERAL

TITULO PRIMERO

I.—De la Organización Sindical y sus fines.

ARTICULO 1.º—Los Sindicatos pueden ser de patrones, de empleados, de obreros, mixtos, y de personas que ejerzan cualquiera profesión u oficio independiente, sea éste intelectual o manual.

ART. 2.º—Los Sindicatos patronales, los de empleados y los de independientes podrán organizarse en conformidad a las normas establecidas para el Sindicato Profesional, en el Título II de la Ley 4.057.

De igual manera, podrán organizarse en Sindicatos Profesionales los obreros que no constituyen Sindicatos Industriales.

Los obreros o asalariados en general, que pertenezcan a una sola Empresa que registre más de veinticinco operarios de más de 18 años de edad, podrán, si lo desean, organizarse en conformidad a las normas del Sindicato Industrial.

Los empleados cuya renta no sea superior a cuatrocientos pesos mensuales podrán pertenecer también al Sindicato Industrial de la Empresa en que trabajen.

ART. 3.º—Los Sindicatos constituídos en conformidad a las disposiciones de la Ley y del presente Reglamento, serán instituciones de colaboración mutua entre los factores que contribuyen a la producción y, por consiguiente, *se consideran contrarias al espíritu y normas de la Ley, las organizaciones cuyos procedimientos entraben la disciplina y el orden en el trabajo.*

(Continuará)

La Opinión

PUBLICACION DE LA COMPAÑIA MINERA E INDUSTRIAL DE CHILE

INFORMACIONES Y FOTOGRAFIAS DE LOTA, CORONEL Y CURANILAHUE

Año VII — Lota Alto, 1.º de Mayo de 1931. — Núm. 210

Recomendaciones a las instituciones obreras

LOS FONDOS SOCIALES

Uno de los aspectos más delicados de las actividades sociales entre los obreros, es la dificultad que suelen tener para conseguir personal competente en el ramo de contabilidad.

El puesto de tesorero suele ser el de mayor sacrificio, por la responsabilidad que afecta al que lo desempeña, y porque generalmente los nombrados ignoran las reglas más elementales de la contabilidad.

Sería muy útil que todo tesorero, luego de ser elegido, tomara algunas lecciones de contabilidad, para lo cual hay personas, tanto en Lota Alto, como en Lota Bajo, que, por un módico honorario, proporcionarían una buena enseñanza que permitiría a los tesoreros desempeñar brillantemente sus delicados puestos.

Juntamente con esta recomendación, creemos de utilidad general indicar algunas precauciones que todas las instituciones deberían incorporar a sus reglamentos en el capítulo relativo al manejo de los fondos sociales.

Estas sencillas precauciones serían las siguientes:

1.º—Debe obligarse al Tesorero a llevar, por lo menos, un *libro de caja* detallado, en el que aparezcan, con la mayor precisión todas las *entradas* y los *gastos* de la institución;

2.º—Deberá llevar también un *libro de cuotas* en el que aparezca el nombre de todos los socios y, al lado la indicación de los meses en que ha cancelado la cuota correspondiente;

3.º—Llevará también un *libro de cuentas corrientes*, en que anotará el movimiento que tengan en su respectiva cuenta aquellas personas, instituciones, comerciantes, profesionales, etc., con quienes la sociedad mantenga relaciones de dinero;

4.º—Por último, habrá un *libro de inventario* en el que se anotarán todos los bienes de la sociedad, sean bienes raíces, muebles, útiles, valores, etc.;

5.º—En materia de movimiento de fondos sociales, se seguirá estrictamente la siguiente regla: "el dinero que ingrese por cualquier causa, sean cuotas, utilidades de fiestas o funciones, etc., deberá depositarse íntegramente en la Caja de Ahorros o Banco donde se tenga la cuenta social". Por ningún motivo se permitirá que queden fondos en la caja sin haber sido depositados. Todos los gastos se pagarán por medio del sistema de *cheques*, y si se trata de pagos muy pequeños y frecuentes, se girará un cheque a favor del tesorero por una suma de 50.— ó 100.— pesos, para atender esos gastos menudos, pero el tesorero quedará obligado a detallar la inversión en una planilla que se archivará como documento de caja;

6.º—Los cheques de la sociedad deberán llevar, además de la firma del tesorero, el visto bueno del presidente;

7.º—Cada semestre, a lo menos, el tesorero deberá presentar un estado del movimiento de los fondos sociales, indicando las entradas y salidas, y el saldo disponible; y

8.º—Habrá una *comisión de cuentas* para revisar los documentos de tesorería cada vez que el tesorero presente su estado o balance periódico, y dicha comisión emitirá su informe firmando el acta correspondiente.

Toda esta sencilla reglamentación puede implantarse sin dificultad alguna, y, mediante ella, las instituciones marcharán con paso seguro y próspero.

C.

A los automovilistas, camionistas, gondoleros y otros cultores de la velocidad

LEA Y NO OLVIDE

—Si vas despacio, verás el *paisaje*.
—Si vas a prisa, verás al *carabinero*.
—Si vas demasiado ligero, verás el Hospital o el Cementerio.

¡CUMPLA LOS REGLAMENTOS DEL TRÁNSITO!

Premios a los colaboradores de "La Opinión"

LA OPINION invita a sus lectores a colaborar en el periódico en las siguientes condiciones:

1.º—El artículo debe tener 200 palabras, aproximadamente.

2.º—Por ahora sólo se aceptarán artículos sobre los dos temas siguientes:

a) Precauciones que deben adoptar los trabajadores para no sufrir accidentes en las minas o talleres; y

b) Consejos o indicaciones útiles a las familias sobre arreglo de sus casas, higiene, economía doméstica, cuidado de sus niños, etc., a fin de mejorar las condiciones de vida y evitar enfermedades.

3.º—Se premiarán los tres mejores artículos que se reciban en cada quincena, como sigue: Un primer premio de $ 10.—, un segundo de $ 5.— y un tercero de $ 3.—

4.º—Los artículos pueden remitirse en cualquier día del mes y serán dirigidos al **Director de LA OPINION, Lota Alto.**

SEGURIDAD ANTE TODO

Concentre su atención en su trabajo

El trabajo que se ejecuta en los talleres de elaboración de maderas, especialmente aquellos en que hay que utilizar las sierras circulares, necesita una concentración absoluta en el trabajo que el operario ejecuta.

Los operarios que laboran en estas clases de máquinas están expuestos en el menor descuido a serios accidentes sumamente dolorosos como son las mutilaciones.

¿La causa directa de estos accidentes? generalmente las conversaciones que los operarios entablan cuando están trabajando con estas máquinas que requieren un especial cuidado.

Una vez tuve la oportunidad de presenciar un accidente de esta naturaleza en unos talleres de elaboración; accidente que me llegó al alma, por decirlo así, y que la víctima tuvo que pagar caro su atrevimiento y despreocupación.

El operario A, que hacía de jefe maquinista, ordenó a su ayudante poner en movimiento el motor para hacer correr una respetable sierra circular, que dicho sea de paso y si mal no recuerdo, tenía un diámetro de 70 a 80 centímetros. La sierra comenzó a funcionar a una velocidad espantosa. Los operarios dieron principio a su trabajo, incurriendo en la grave falta de empezar a comentar los acontecimientos del día anterior que había sido Domingo. Al mismo tiempo iban introduciendo una tabla bastante gruesa. La conversación se hacía cada vez más interesante a juzgar por la atención que ponía uno al otro. Mas, en un momento dado, debido a la distracción parece que uno de los operarios desvió inopinadamente el tablón haciendo fuerte presión sobre la sierra, la cual con la enorme velocidad que desarrollaba suspendió la tabla y la arrojó con violencia contra el ayudante que se encontraba en dirección contraria al que hacía de jefe, derribándolo sin conocimiento en medio de un charco de sangre y ocasionándole serias contusiones en la cara y parte frontal.

El otro, al pretender colocar el tablón en posición normal en el instante en que notó que se trababa, se inclinó sobre la mesa y en su atolondramiento colocó una mano en la sierra, la que con la rapidez del rayo le mutiló en forma bárbara cuatro dedos.

La consternación no es para describirla. Todo por no haber concentrado debidamente su atención en su delicado trabajo.

X.

Vida pública y privada

La vida privada de un hombre debe reflejar su vida pública.

El hombre que vive en continuas trapisondas, que carece de moral; el libertino, el jugador, el ocioso, el borracho, etc., etc., no pueden nunca ser buenos padres de familia, ni siquiera buenos ciudadanos.

En la mayoría de los casos son la causa de sufrimientos indecibles para los suyos.

Naturalmente, el hogar de un jugador, de un ebrio, se desmoraliza, si la acción enérgica de la esposa no pone atajo al mal. Por lo general, ésta es víctima del mal trato de quien debiera ser ejemplo de probidad y de deber.

El obrero debe pensar mucho en este aspecto de su vida moral, refrenando sus malas pasiones.

La educación es casi siempre un freno; la voluntad es como un muro contra los vicios, cuando se la ha educado bien.

Por el prestigio de su nombre, que perpetúan los hijos, el padre obrero debe abstenerse de caer en tales errores, dando así un ejemplo saludable a los suyos y a los demás.

La cantina ha hecho y hace mucho daño; los garitos, los prostibulos, todos los antros del vicio contribuyen a corromper el medio ambiente.

Es preciso combatir estos focos de corrupción, y es el propio obrero quien debe constituirse en defensor de las buenas costumbres.

Ningún padre querrá ver a su hija en un prostíbulo, ni tampoco ver a su hijo en el presidio ni en el manicomio.

E. L.

UTILIDAD DE LA EMBRIAGUEZ

La embriaguez es útil:

Para perder el tiempo, el dinero y la vergüenza.—*Sócrates.*

Para acabar con el hogar, la sociedad y la patria.—*Sudermann.*

Para que los hijos pierdan el respeto a sus padres y el respeto a sí mismos.—*Carducci.*

Para buscar amigos y no fabricar sino enemigos.—*Catón.*

Para tener desaliento en el trabajo.—*Anónimo.*

Para trastornar el cuerpo, pervertir los nobles sentimientos y destruir las facultades mentales.—*Francisco I.*

Para hacer papeles ridículos y cometer toda clase de vulgaridades.—*Bismarck.*

Para pedir fiado una copa de vino, cuando no se tiene valor de pedir para que coman los hijos.—*Carlos V.*

Para suicidarse.—*Napoleón.*

Para burlarse del que no bebe.—*Catón.*

Para buscar pleitos y hacerse golpear.—*Sixto I.*

Soc. IMP. Y LIT. "CONCEPCION" — Freire esq. Castellón — Casilla 57 C. — Concepción — 1931

CRONICA LOCAL

El Club de Tiro al Blanco «Luis Cousiño» celebró el 11.º aniversario de su fundación, el Domingo 19 de Abril

El Domingo 19 de Abril el Directorio del Club Nacional de Tiro al Blanco «Luis Cousiño», celebró entusiastamente el 11.º Aniversario de su fundación con un banquete que se realizó en la Pensión Venegas.

Los comensales tomaron colocación en los comedores que se encontraban artísticamente adornados presentando un buen golpe de vista, instalándose el Directorio en la mesa principal, ofreciendo la manifestación el Presidente de la institución sejor Angel Lepe, cuyo discurso publicamos a continuación:

«Señores consocios:

Mi primera palabra sea pedir excusas a ustedes por mis mal hilvanadas palabras, pues debo advertir que carezco del don de la elocuencia. En segundo lugar, séame permitido expresar el orgullo y la inmensa satisfacción que siento al ver reunidos a tantos señores socios conmemorando regocijadamente, dentro de la mayor discreción, el undécimo aniversario de la fundación de nuestro Club.

Once años que nació a la vida el «Luis Cousiño», débil en su nacimiento y que a medida de los años se ha venido imponiendo en el consorcio de las demás instituciones.

Nuestros fines esencialmente patrióticos nos enorgullecen intimamente. Debemos, señores, prepararnos a posibles zarpazos del destino, nuestra querida Patria así lo exige, de manera que como una sola hermandad debemos cada uno de nosotros trabajar por el mayor auje de nuestra entidad.

Como medio de que nuestros socios visiten con mayor frecuencia, no sólo el stand, sino que nuestro salón social, hemos fundado un Club de Rayuela, lo que hará mejorar las actividades de nuestro Club.

En este día, no debo dejar al olvido el recuerdo de nuestra gratitud a nuestro cooperador: el comercio de Lota.

Tampoco podría olvidar en estos momentos a la Cía. Minera e Industrial de Chile, que graciosamente nos concede el espléndido Stad de Tiro al Blanco de su propiedad. Vayan también nuestros recuerdos a nuestro Vice-presidente Honorario señor Carlos Duarte y a nuestro entusiasta Presidente Honorario señor Jorge Barra Binney, que ha tenido la gentileza de obsequiar una copa que fué disputada en Departamento de Arauco con las instituciones hermanas. Termino, señores, bebiendo esta copa por la prosperidad cada vez más creciente de nuestra patriótica institución».

Al finalizar su discurso el señor Lepe, fué muy aplaudido. A continuación hicieron uso de la palabra los señores José Alarcón y Miguel Ruiz.

Asistieron las siguientes personas: Juan Lepe, Cipriano Barra, Gregorio Cancino, Santiago Manríquez, Miguel Ruiz, Zenón Zapata, José Alarcón, Ismael Cárdenas, Sebastián Andrades, Virginio Puente, Lorenzo Hernández, Julio Salazar, Marcial Sierra, Pascual Fuentealba, Julio Elmes, Luis Carrillo, Miguel Lizama, Pablo Orellana, Pedro Ibañez, Juan Soto, Isidoro Peña, Crisosto Muñoz, Atilio Gavilán, Manuel Acuña, Nolberto Solís, Pedro Badilla, Artemio Mellado, Carlos Rodríguez, Carlos Zapata, Víctor Jerez, Manuel Neira, Eulogio 2.º Alarcón, Juan Torres, José Saavedra y otros cuyos nombres se nos escapan.

EL NUEVO ARMAMENTO

El Directorio del Club Nacional de Tiro al Blanco «Luis Cousiño», tiene el agrado de poner en conocimiento de los socios, que el nuevo armamento está ya en poder de la institución y que consisten en 25 modernos fusiles «Mauser» y 15,000 tiros de guerra, bala «P», enviados últimamente por la sección encargada del aprovisionamiento a los Clubes de Tiro, del Ministerio de Guerra.

Se nos encarga además comunicar a todas aquellas personas que deseen ingresar al Club, se sirvan dirigirse a la secretaría que atiende todos los Domingos en la mañana de 10 a 12 horas en calle Aníbal Pinto, frente al ex cuartel de Policía, casa de alto. En su defecto al domicilio del presidente señor Angel Lepe, en calle Ignacio Serrano N.º 422.

LA JEREZANA

Ofrece a las instituciones que organicen reuniones sociales, como bailes, etc., sus helados que no tienen rival en Lota ni en Concepción.

Los helados de **LA JEREZANA** son únicos y exclusivos

JUAN JEREZ, propietario

Nota.—Se dan $ 50.— por el número 28 de las Pastillas Ciclista.

Sociedad de Socorros Mutuos "Unión y Fraternidad"

Presentación hecha por el presidente de esta entidad al señor Luis Torres, diputado del departamento.— La campaña emprendida por el nuevo Directorio tendiente a convertir en hermosa realidad la construcción del edificio social. — Noticias de interés que el señor Alveal da a conocer a los señores asociados.

Días atrás estuvo en ésta el diputado del departamento de Arauco señor Luis Torres, y, aprovechando su corta estada, el señor presidente de la Sociedad de Socorros Mutuos «Unión y Fraternidad» se apersonó solicitándole su valiosa cooperación en la petición que esta entidad social hará al Presidente de la Cámara de Diputados, pidiendo al Supremo Gobierno el permiso de conservación del bien raiz que la Sociedad posee en calle Comercio, al frente de la Plaza de Armas.

El diputado señor Torres contestó al señor Alveal, presidente de la Sociedad, que se haría un deber de patrocinar la solicitud que presentará la Sociedad de Socorros Mutuos a la Cámara, para su despacho. El señor Torres aprovechó de manifestar al señor Alveal que toda petición que le hicieran las instituciones sociales de Lota, estaría pronto a apoyarla cumpliendo su deber de representante.

Gran entusiasmo ha causado entre los 705 miembros con que cuenta esta entidad mutualista, la espléndida idea del nuevo Directorio de hacer una activa campaña tendiente a convertir en bella realidad la construcción de un edificio propio en los terrenos que posee en la calle antes mencionada.

El proyecto preconstrucción contempla la edificación de un edificio de dos pisos, con amplias salas para las reuniones generales, que en un caso dado podrían convertirse en salas de bailes o de presentaciones teatrales, como se hace en instituciones de otros pueblos en donde se constituyen pequeños conjuntos dramáticos y de comedias como también orquestales, organizándose pequeñas veladas para los asociados y sus familias, y también dicha sala serviría para conferencias, dada su extensión que permitiría dar cabida a centenares de asociados.

Otras salas se destinarían para sesiones del Directorio, Sala de Lectura, etc., etc.

SUBSIDIOS, ATENCION MEDICA, ASPIRANTES A SOCIOS

El Directorio de la Sociedad que nos preocupa, nos encarga poner en conocimiento de los señores asociados que necesiten alguna información, ya sea para los efectos de los subsidios, recibos de incorporación, cambio de domicilio y así todo aquello que sea relacionado con la sociedad, se dirijan al Presidente don Enrique Alveal, domiciliado en calle Videla N.º 19, o en su defecto al Tesorero señor Arturo Vidal, domiciliado en calle Ignacio Serrano N.º 119, frente a la botica del Seguro Obrero.

Además se hace saber a todos aquellos aspirantes que tengan carta de aceptación, pasen a retirar su recibo de incorporación al salón social, donde serán atendidos por el secretario todos los Sábados de 19.30 horas adelante.

También se hace saber que todo socio que desee atención médica deberá presentar su último recibo del mes correspondiente.

Tienda y Almacen "La Nueva Esmeralda"

OFRECE por pocos días a **PRECIOS FUERTEMENTE REBAJADOS** un gran surtido de mercaderías en ABARROTES, FRUTOS DEL PAIS, CRISTALERIA, etc., etc.

Ofrecemos también CALZADO FINO para caballeros, señoras y niñitos, en hermosos estilos y variedades de clase; los realizamos a precios gangas.

Novedades de Otoño. Tela para abrigos en colores de gran moda, repa interior fina. En trape tenemos gran stock, que venderemos a precios excepcionales. Una visita a la **TIENDA "LA NUEVA ESMERALDA"** le convencerá.

SOMBREROS ELEGANTES, contamos con un gran surtido a precios al alcance de todos los bolsillos.

"LA NUEVA ESMERALDA" le presenta a Ud. esta única oportunidad, por lo tanto aprovéchela. SI UD. ES BUENA DUEÑA DE CASA, visítenos.

NEUMATICOS «GOODRICH» son los mejores, los de más fama por su fabricación especial.

Depósito de Azúcar de Pence. Vendemos por mayor y menor. Ventas por mayor, ofrecemos precios especiales.

ERNESTO SAEZ

TELÉFONO 32. — LOTA

PIDA USTED EL FAMOSO LIENZO **MAPOCHO**

Por su precio y calidad no tiene COMPETIDOR

TOME PARTE EN EL CONCURSO
KODAK
$ 525.000 en premios. — Una sola fotografía puede ganarles. — Solicite datos en CASA SILVA

FUNERALES

Víctima de una larga enfermedad, dejó de existir en este pueblo la señorita Sara Giannelloni, efectuándose sus funerales el Jueves 23 de Abril, con un selecto y numeroso acompañamiento.

En la Iglesia de Lota Alto, se ofició una Misa de Requiem, por el descanso de su alma.

Asistieron a los funerales las siguientes personas, señores: Enrique Flores, Modesto Herrera, Tito Herrera, Miguel Saavedra, Pablo López, Miguel López, Víctor López, Juan Perfetti, Juan Antonio Navarro, Victor Espil, Antonio Rodríguez, Oscar Victtoriano, Ernesto Sáez, Juan Hernández, Agustín Matamala, Gumercindo Ponce, Hipólito Pino, Pedro Vega, Candelario Peña, Manuel Valenzuela, Carlos Leal, Caupolicán Malbrán, Pedro Flores, Rudemil Ahumada, Alejandro Velozo, Rafael Gómez, Luis H. Concha, Gustavo Valenzuela, Alfredo Mora, Luis Neira, Víctor Viveros, Carlos Faúndez, Bartolo Santa Cruz, Santiago Vergara, corresponsal de «El Sur» y otros cuyos nombres se noses capan.

Prefiera usted
LA «SASTRERIA LOTA»
de Ernesto del C. Mora
La más antigua de la localidad, reconocida por su competencia
y seriedad
Si Ud. desea vestir bien, gastando una insignificancia, recurra a la «Sastrería Lota» de
ERNESTO del C. MORA
Es la mejor



Durante la manifestación ofrecida, en el Club Lota, al señor Harold Michelsen Lynch, con motivo de su alejamiento de este pueblo.

EN EL CLUB SOCIAL LOTA

Con motivo de su cambio de residencia, el señor Harold Michelsen Lynch fue objeto de una significativa manifestación de despedida, que consistió en un espléndido banquete ofrecido en los salones del Club Social Lota, por un grupo de sus compañeros y amigos.

A la hora oportuna ofreció la manifestación el señor Roberto Navarrete Benitez, contestando el festejado. El discurso de clausura estuvo a cargo del Presidente del Club, señor J. I. Wilson.

A esta simpática manifestación, en la que se exteriorizó de un modo fehaciente el aprecio de que goza el señor Michelsen,



Nuestros heraldos anuncian la grata nueva:

"LA FAVORITA"

CAMBIA DE LOCAL

Por tal motivo hará la liquidación más grande y verdadera de que haya memoria en los anales de la historia de LOTA.

Nos trasladaremos al barrio más céntrico y comercial del pueblo. Nuestra nueva casa será muy amplia y así podremos atender como es debido a nuestros favorecedores.

NUESTRA EXISTENCIA EN CALZADO, la realizaremos a precios por demás ventajosos. UN GRAN STOCK DE CALCETINES ESCOCESES lo venderemos a precios de verdadera quemazón. **Casimires en colores de moda**, los regalaremos a precios ínfimos, **ropa hecha**, confecciones para señoras, sombreros de gran calidad, **cuellos, corbatas, camisas de popelinas, suspenseres** y una gran cantidad de artículos para caballeros los realizaremos a precios únicos en plaza, pues **"LA FAVORITA"**, nada de su actual existencia desea llevar a **su nuevo local. Todo lo que se venderá en nuestra nueva casa será absolutamente nuevo y novedoso. Nuestro traslado se hará dentro de poco. Antes liquidaremos todo lo que tengamos en nuestras estanterías. Todo será barrido. Aproveche Ud. la ocasión.** Visítenos y tendrá la seguridad de haber ahorrado un 40% lo cual en estos tiempos de crisis mundial, significa una **economía de consideración.**

NO OLVIDE LA VERDADERA LIQUIDACION DE «LA FAVORITA»

¡AHORRE DINERO! FUME FARO CIGARRILLOS con BOQUILLA AMBRÉ 20 c/u.

Sastrería "París"
— DE —
FILIBERTO TRONCOSO V.
EX CORTADOR SASTRE DE LA CASA FRANCESA DE SANTIAGO
Si usted quiere vestir bien envíe sus órdenes a
LA SASTRERIA "PARIS"
Garantizamos nuestras confecciones.— Satisfacemos los gustos más exigentes.— Hechuras desde $ 70.— Especialidad en trajes de señoras.
Comercio, esq. Callejón Duhart

asistieron las siguientes personas:

Señores: J. I. Wilson, Roberto Navarrete, Enrique Koeppen, Juan Bull, Juan Bulman, Guillermo Hurtado, Juan Perfetti, Carlos Brown, Federico Raby, Max Schonfelder, Julio Rivas, Pedro León Benavente, Juan Urbina, Hernán Díaz, Severino Riestra, Oscar Theodor, Rafael Hurtado, Carlos Duarte, Francisco del Río, Orlando Badilla, Luis Muñoz, Antonio Astorga, José Tampier, C. Alberto Díaz, Manuel Suanes, Oscar Díaz, Vicente Muñoz, Domingo Acuña, Jorge Barra, Clodomiro Velozo, Víctor Villavicencio, Pedro Sörensen, Oscar Victoriano, Celedonio Bull, Carlos Jacobsen, Heráclito Manriquez, Juan Hernández, Oscar Riofrío, René Lalanne, Antonio Rodríguez, Orfilio Garrido, Mahomed Peña, Guillermo Koeppen, Víctor Espil, Benjamín Arrau, Juan Pucheu, Francisco Moya, Candelario González, David Stanger y Hernán Pozo.

Excusaron su inasistencia los señores: Juan Gray, Aquiles Herrera, Oscar Espinoza, Daniel del Río, David Robertson, Oscar Hinrichsen, Sidney Raby, Carlos Dabancens, Tomás Cruz, Nicanor Astorga y Enrique Laemmermann.

Premios por «Casas Aseadas» y «Balcones Adornados», otorgados por la Compañía Minera e Industrial de Chile, Establecimiento de Lota, en el mes de Febrero de 1931.

«CASAS ASEADAS»

Premio extraordinario de una cocina económica: Honorato Inzunza Ruiz, barretero del Pique Grande, vive con su esposa Rosalía Mellado y dos hijos en el Pabellón 55, casa 26.

1.er Premio.—Oscar Matus Fierro, pintor de la sección compostura de casas, vive con su madre Marcelina Fierro y tres hermanos, en el Pabellón 20, casa 11.

2.º premio.—Carlos Humberto Bizama N., calderero de la Maestranza; vive con su esposa Juana Landaur y tres hijos, en el Pabellón 5, casa 18.

«BALCONES ADORNADOS»

1.er premio.—Baldomero Arias Figueroa, barretero del Pique Grande; vive con su esposa Beatriz Ugalde y tres hijos, en el Pabellón 79, casa 15.

2.º premio.—Emilio Inostroza Hernández, tumbador del Pique Grande, vive con su esposa Lastenia Virtiola y dos hijos, en el Pabellón 37, casa 29.

Lindos cueritos de pieles, para adornos de abrigos ofrece
LA CAMPANA
5,000 paraguas desde $ 8.25
LA CAMPANA

ECONOMATOS
DE LA
Compañía Minera e Industrial de Chile

Recién acabamos de recibir un gran surtido en CAMISAS, en colores de moda.
Calzado de color para niños
Calzado impermeable para hombres
Calzado para señoras, de gran novedad

EN CORBATAS SE HA RECIBIDO UN SURTIDO EN COLORES DE GRAN MODA
EL JEFE

TEATRO DE LA Cía. MINERA

CARNET CINEMATOGRÁFICO

Sábado 2.—Primera función de la gran serie «El hombre de hierro» en donde participa el formidable Joe Bonomo de grata recordación para la afición, en el papel de apache. Actúan en esta serie un buen número de reputados y conocidos actores.

Domingo 3.—La Chilean Cinema presenta al gran actor «Al Jolson» en «El Cantor del Jazz». El público de Lota, tuvo oportunidad de conocer la labor artística de este celebrado actor de la pantalla, en la película sonora, hablada y cantada intitulada el «Loco Cantor» y cuya exhibición constituyó un éxito grandioso en todos los teatros de la América entera, por donde se presentó la cinta mencionada, imponiéndose la labor de Al Jolson, como jamas había ocurrido a artista alguno.

Martes 5.—Perico Metralla reaparece nuevamente en la cinta «La Casa de los Fantasmas», cuyas escenas pondrán al público en un alto grado de tensión nerviosa.

Viernes 8.—Beneficio del Arturo Cousiño F. C., con «La bala misteriosa» por el famoso ñato cowboy Hoot Gibson. Platea $ 2.00, Galería $ 0.60.

Sábado 9.—Segunda función de «El hombre de hierro», producción de la Universal Picture.

Domingo 10.—«La gloria de un amor» por la celebrada artista que protagonizara la grandiosa película «El Arca de Noé», Dolores Costello, acompañada del eximio galán Conrad Nagel.

Martes 12.—Hoot Gibson en la película de aventuras cowboy, «El reconcentrado».

Jueves 14.—Gran función social: presentación de la película extraordinaria titulada «El puente de San Luis Rey», cinta que debía haberse pasado un Domingo pero que por estar ya contratada para otra ciudad, se exhibirá día Jueves. Protagonizará la simpatiquísima artista Lili Damita y Don Alvarado.

La función será amenizada por la orquesta del Teatro.

Ampolletas de 25 bujías realizamos a $ 2.— c/u.
CASA SILVA

Con un reloj «Pique Grande», no sólo se obtiene un excelente reloj, sino una garantía de precisión. Usando un «Pique Grande», se llegará a tiempo al trabajo.
Relojería "Barbier"

"EL MINERITO" CONTINUA SU COLOSAL LIQUIDACION.
Si las personas de Lota desean realmente ECONOMIZAR, deben visitar «EL MINERITO», que ha batido el record desde el instante en que se instaló.
Paraguas, muy firmes desde el ínfimo precio de $ 8.— **Sombreros**, clase muy buena y elegantes desde $ 12.— **Corbatas de seda**, colores de gran moda a $ 2.50 c/u. **Zapatos**, para señoras, hecho a mano desde $ 13.20; para caballeros a $ 17.50; para jóvenes desde $ 14.50.—**Ropa hecha**.—Camisetas desde $ 2.40.—Camisas de céfiro a $ 5.— de **lají** a $ 5.50, $ 6.50 y $ 7.50.—**Pantalones**, desde $ 9; para jóvenes a $ 8.—**Ternes de gabardina** para hombres desde $ 58.—de **Casimires impertables** a $ 110, $ 120, $ 125, $ 130, y $ 160.—**Ternes de gabardina** para jóvenes a $ 40.—, **de lana** a $ 55.—
Como Ud. ve nuestros precios son únicos.
«EL MINERITO» con estos precios gangas acredita su amistad con los operarios mineros de Lota, por lo tanto visite cuanto antes, esta su casa.
BARROS Hnos. - Comercio 685 y 669.

Abi está **TIC TAC**, la Joyería y Relojería que vende barato; para que se dé cuenta, pregunte por relojes, cadenas y otros artículos y por fin me comprará.
Para composturas, TIC TAC lo mejor
Pronto llegará un surtido de relojes de pared y bolsillo. Serán verdaderos regalos por su precio.
LUIS GRANDON, frente a la Agencia "El León"

DEPORTES

FUTBOL

Comentando las últimas disposiciones de la Federación de Fútbol de Chile relacionadas con el juego brusco y anormalidades en nuestros campos de juego

Una de las últimas circulares de la dirección del fútbol chileno a las Asociaciones del país trae disposiciones tales que bien pueden ser meditadas con cuidado por todas las instituciones de Chile.

Dadas las incidencias que se han producido en los campos de juego durante el desarrollo de matches de carácter internacional y también entre elementos de nuestro propio país, ha movido a la dirección del fútbol chileno para tomar cartas en este asunto que viene hasta cierto punto desprestigiando nuestro deporte.

Encarece en forma especial la Federación chilena la observancia de medidas disciplinarias para los elementos que promueven dificultades durante el desarrollo de los encuentros y para esto instituye medidas severas que deben adoptarse con los que hacen del deporte una mala presentación.

Corresponde, en consecuencia, a las Asociaciones del país llevar a cabo estas medidas aconsejadas por el directorio nacional del fútbol a fin de evitar dentro de lo posible situaciones de desprestigio para esta rama deportiva.

Zapatillas, zapatones
y puntillas de goma
LA CAMPANA
Confecciones para señoras.
Abrigos y trajes
LA CAMPANA

Y para ello basta solamente un poco de buena voluntad de parte de los elementos que actúan.

Se reconoce desde luego que la brusquedad del fútbol mismo puede dar motivo en algunas ocasiones a dificultades en los partidos, mas la tolerancia en parte de los mismos jugadores para cosas que pueden solucionarse en forma amistosa harían que el juego se mantuviera dentro de una estricta corrección.

En lo que corresponde al fútbol lotino, bien pueden aplicarse estas medidas por cuanto a pesar de estar considerado nuestro fútbol casi en forma correcta cuando se trata de encuentros con otros pueblos, no es menos cierto que los partidos internos dejan a veces mala impresión por la forma como se efectúan.

Consideramos desde luego que el fútbol lotino puede enmendar rumbos en este sentido, para ello se precisa la mano de hierro de la Asociación local para los equipos que se desentienden de estas disposiciones.

Hacemos presente que al llegar esta nota-circular a manos de los dirigentes locales, ellos habrán dado cuenta desde luego a los clubes que militan en sus filas.

Y en la forma como se ha hecho presente esta circular que ha aparecido en todos los diarios del país, fácil es que las mismas instituciones hayan tomado nota de estas instrucciones que vendrán a hacer un paréntesis en el juego brusco que se ha desarrollado hasta hace poco.

Nuestro periódico hizo presente hace algún tiempo atrás la conveniencia de estudiar un sistema que sirva para restringir la brusquedad en las jugadas del deporte del fútbol en Lota, y la Compañía Minera en su deseo de favorecer las buenas intenciones de los clubes, acordó donar un premio especial para aquel club que observara dentro de una temporada el menor número de faltas de la competencia.

La idea ha sido acogida desde luego por la Asociación local y sabemos de buena fuente que los clubes han aportado con todo entusiasmo su concurso para esta idea que vendría a salvaguardiar el prestigio del deporte lotino que cada vez toma mayores adeptos.

Y no estaría lejano el día, si es que los socios mismos de las instituciones se comprometieran a ello, en que viéramos en nuestros campos de juego partidos de tal importancia en que pudiera señalarse que el club tal actuó en forma limpia frente a otro contendor en disposición de demostrar que el fútbol es deporte de caballeros.

Ya nos hemos conquistado un lugar espectable dentro del fútbol provincial y delegaciones que nos han visitado han dado cuenta para estímulo de los deportes lotinos, que nuestro público y jugadores carecen de parcialidad, premiándose la labor del que mejor actúa.

Esto debiéramos comprenderlo en todo su valor, pues una declaración en esta forma representa para el deporte local una situación de prestigio para los que actúan.

En consecuencia, resta que agregar a lo explicado la necesidad que existe de adoptar aquellas medidas aconsejadas por la Federación de Fútbol de Chile en resguardo de nuestro propio prestigio deportivo.

Mas, creemos que no se llegará a tanto, pues nuestros jugadores tienen el ánimo dispuesto de hacer deporte limpio en todo sentido, con lo cual darán buen nombre a sus respectivas instituciones, las que a su vez prestigiarán el fútbol de la localidad.

La dirección de nuestro deporte hará presente en forma especial a las instituciones locales estas actividades que entran a formar parte de un nuevo período que se imprime al deporte en el país y decir esto es agregar a nuestro pueblo deportivo.

Confiemos en que se hará como la Federación lo desea.

ATLETISMO

Una entrevista relámpago con el atleta Juan Ruiz Soto.— Un nuevo muchacho semifondista que ha ingresado al Atlético «Manuel Plaza» de Lota.—El deporte atlético se remeza en Lota.— Veremos buenos torneos en la presente temporada.

El atletismo adquiere mayores cultores en la localidad. El único club que existe en Lota hace propaganda en todo sentido para que nuevos muchachos continúen bregando por la práctica del atletismo.

El Atlético "Manuel Plaza", de Lota, permaneció casi inactivo en la temporada recién pasada y solamente uno que otro torneo nos fué dable presenciar.

Contamos en Lota con buenos cultores de este deporte y sólo se hace necesario la formación de otra institución que haga batalla deportiva al Plaza para que esta institución se levante aún más.

Hace algunos días se ha renovado el directorio del Plaza y a sus filas ha venido a tomar la dirección del deporte el entusiasta dirigente don Anselmo 2.º Neira.

Pueda ser que en las manos del señor Neira el club haga mayores progresos, ya que cuenta con aficionados al atletismo que han marcado buenos tiempos en carreras, especialmente en las de semifondo.

Esto nos hizo conocer algunos detalles de su actuación deportiva al aficionado Juan Ruiz Soto que hace poco se clasificara como vencedor en la gran prueba Coronel-Lota.

Juan Ruiz es un muchacho joven que desde el día en que rindiera su mejor prueba en este re-

2 mil sobrecamas en lindas telas se obsequian en
LA CAMPANA
La orden del día!
2 mil rebozos grandes de lana, especiales para los días helados del Invierno
LA CAMPANA
vende a $ 18.— c/u.

corrido largo y lleno de dificultades se ha hecho de numerosos admiradores entre los que cultivan el hermoso deporte del atletismo.

Trabaja en el Pique Grande Carlos y durante sus ratos de descanso se dedica a practicar sus pruebas favoritas que consisten especialmente en entrenamientos para carreras de largo aliento.

Le interrogamos.

—¿Desde cuándo data su actuación en las canchas deportivas?

—Desde el año 1928, fecha en que hube de trasladarme a Los Angeles a prestar mi servicio militar.

—¿Cómo empezó su afición por el atletismo?

—Mis jefes del regimiento me descubrieron que tenía disposición para carrerista de medio fondo y me estimularon para que practicara este deporte.

—¿Su primera actuación como atleta?

—Me hicieron participar en varias competencias en el propio regimiento, obteniendo el primer puesto, desde luego, en los diez mil metros, con el tiempo de 34 minutos, cuarenta y tres segundos tres quintos.

—¿Qué otras carreras desarrolló?

—En una segunda competencia de importancia participé también haciéndome acreedor al primer puesto en los 5,000 metros, con 16 minutos, 32 segundos y fracción.

—¿Fué inmediato su ingreso al



CIGARRILLOS
VIRGINIA
60 cts.
JOCKEY CLUB
Sin salsas ni aditamentos que no siempre son inofensivos.
Cía. CHILENA DE TABACOS

Plaza una vez que llegó de regreso a Lota, su pueblo natal?

—No; por una u otra causa no me inscribí en los registros de esta institución lotina por la cual hoy actúo. Me dediqué al fútbol, deporte que me gustó por bastante tiempo.

—¿De manera que hoy por hoy no es Ud. partidario para darle puntapiés al balón?

Impermeables, tipos elegantes, para caballeros, señoras y niños
LA CAMPANA
Para dormir bien, compre Ud.: catres, colchones y somieres en
LA CAMPANA

—Estimo que para desarrollar mejor las actividades del atletismo debo dedicarme exclusivamente a uno. Mi ingreso al Plaza data solamente de los primeros días del año 1930.

—¿Ha tenido otra actuación destacada en algún torneo fuera de Lota?

—Destacada no, discreta sí, en Talcahuano. Roa me derrotó escasamente y sin querer restar méritos a ese atleta debo declarar que los atenuantes en contra consistieron en un golpe que recibí algunos días antes en mi entrenamiento, por lo cual mi actuación no pudo ser eficiente como lo hubiera deseado.

—¿Cuáles han sido sus mejores tiempos en los 5,000 metros?

—He llegado hasta poner solamente 15' 25".

Este dato indica a las claras que estamos frente a un atleta que puede dar buenos triunfos a Lota, para lo cual se hace necesario hacerlo competir con hombres que puedan hacerlo rendir el máximo de sus fuerzas.

Con el ejemplo dado por este aficionado creemos que otros aficionados seguirán los pasos de Ruiz y en breve tendremos oportunidad de conocer nuevos valores que vengan a engrosar las filas del Plaza que hoy está en condiciones de presentarnos buenos torneos.

BOX

Forma como deben ser estudiados los golpes de los boxeadores para el cómpute final. Estas instrucciones han sido impartidas por la Federación de Box de Chile a todas las instituciones del país.

Las diferencias de opiniones suscitadas cada vez que los jurados deben dar su fallo sobre los encuentros que se realizan, tanto en la categoría de aficionados como profesionales, ha movido a la Federación de Box de Chile a tomar sobre sí la responsabilidad de esta situación y al efecto ha reglamentado las disposiciones del boxeo para que los árbitros y jurados se ciñan a una definición de conceptos que consta de cuatro puntos de primordial importancia.

Ellos los damos a conocer a fin de que la afición lotina pueda apreciar en lo sucesivo la forma como se expedirán los fallos de acuerdo con estas instrucciones.

Definición de los conceptos

Ataque. — Aquel boxeador que lleva el ataque está cerca de su contrario, le da golpes rectos, precisos, sin empujones, con una y otra mano, sobre un punto cualquiera de la parte de adelante o de los costados de la cabeza o del cuerpo sobre la línea de la cintura.

Defensa. — Entiéndese por defensa: las paradas, bloques, quites y desplazamientos del cuerpo (Side-stops).

Ciencia. — El modo más correcto e inteligente de boxear. El estilo empleado en la aplicación de los golpes, en la limpieza y técnica usada en los mismos y cuya defensa debe estar en relación con el ataque.

Eficacia. — Se entiende por eficacia, la aplicación de golpes que producen efecto por su poder y parte del cuerpo que tocan.

Fallos

1) Los fallos son definitivos y sin apelación.

2) Al final de cada round se procederá en la siguiente forma:

Al que ha demostrado superioridad en el ataque, 5 puntos.

Llegó una nueva remesa de calzado fino para señoras, caballeros y niños
LA CAMPANA

¡AL FIN LLEGARON!
LAS DESEADAS
PASTILLAS "VICTOR"



Que regalan una regia victrola ortofónica Víctor 2-55, que se exhibe en la Tienda «LA CIUDAD DE LONDRES», con sólo llenar una cartilla del 1 al 50
Además, por la primera serie desde el 1 al 25, obsequiamos una **BICICLETA** a elección, que se exhibe en la Casa **MOYA Hermanos**
El valor de la bicicleta es CANJEABLE por mercaderías en la misma Casa

FÁBRICA
Av. Pedro Valdivia 525
TELÉFONO 289 — CASILLA 258 — CONCEPCION

AGENTES EN LOTA
MOYA Hermanos
CASILLA 57 — TELÉFONO 9

Cada pastilla vale 10 cts.

NOTA.—Las estampillas premiadas, van impresas en relieve, firmadas y timbradas.

Al que ha demostrado superioridad en la defensa, 5 puntos.

Al que ha demostrado mayor ciencia, 5 puntos.

Al que ha demostrado mayor eficacia, 5 puntos.

3) Al boxeador que resulte superado en cada uno de estos conceptos, se le asignará un número de puntos, que estará de acuerdo con su actuación en este round.

4) Si ambos contendores tienen la misma actuación, se les asignará 5 puntos en cada concepto.

5) Al final de cada round, cada jurado y el árbitro, totalizarán en la columna respectiva, el puntaje obtenido por cada uno de los boxeadores en los cuatro conceptos.

6) Terminado el encuentro, se hará la suma de los totales de cada round; en caso que la suma total sea igual para ambos adversarios o que la diferencia total sea 5 puntos o menos, el encuentro será declarado draw (empate).

Calzado "Picé", para niños, recibió LA CAMPANA
Calzado «Tani», «Radio» para caballeros encontrará Ud. en LA CAMPANA
Maletas para viajes, elegantes, llegaron a
LA CAMPANA

7) Si alguno de los contendores cae y permanece caído 5 segundos o más tiempo, se le asignará al contrario el puntaje total en ese round (20 puntos) y cero puntos al caído. Cuando la caida (dow) como consecuencia de un golpe sea inferior a cinco segundos, se le asignará al que la ha provocado (19 puntos), es decir, la suma de los puntos correspondientes a **ataque y eficacia**; en estos dos conceptos se le anotarán cero punto al contrario.

CASA SILVA
Linternas enfocables desde 1,000 a 1,500 pies hemos recibido 2,000, lo cual podemos vender desde $ 4.—
Esta es útil en el hogar, en su trabajo y donde quiera que vaya.

8) En las finales y campeonatos, será declarado vencedor el que obtenga mayor puntaje y si es igual, al que haya obtenido superioridad en el **ataque**. En caso de igualdad de puntos en el ataque, será vencedor el que obtenga mayor número de puntos en **ciencia**.

9) Todas las anotaciones o sumas, serán hechas con tinta o lápiz tinta, no permitiéndose las raspaduras o enmiendas sobre las cifras marcadas.

10) En caso de golpes bajos o mal aplicados, se establecerá según criterio si estos fueron aplicados intencionalmente o no y se dejará constancia en las observaciones como también de las infracciones que cometan los boxeadores y segundos.

La competencia boxeril entre los clubes «Tani» de Lota y «Heriberto Rojas» de Schwager el Miércoles 15 de Abril

En el Teatro de la Compañia Minera se efectuó el Miércoles 15 de Abril una competencia boxeril entre los centros que se mencionan en el título.

Una concurrencia menos que regular asistió a la velada, la que por cierto justificó la calidad del programa que se ofreció.

Los preliminares estuvieron a cargo de los siguientes:

Luis García, del Tani, con Rubén González, del H. Rojas

Los muchachos pelearon rápidos las tres vueltas y a nuestro juicio no encontramos superioridad en ninguno de los dos. García hacia su entrada por primera vez al ring debutando con esta pelea. El muchacho se comportó valiente y su contendor hizo otro tanto. El fallo favoreció a González por puntos.

Bernardo Jiménez (Tani) con Fernando Machuca (H. Rojas)

El aficionado del Tani demostró mejor preparación sobre Machuca y lo castigó severamente durante la segunda vuelta. Machuca no supo sacar ventajas en dos situaciones difíciles del lotino. El local se impuso por puntos.

Benito Herrera (Tani) con Eusebio Sobarzo (H. Rojas)

El aficionado del Heriberto Rojas se hizo presente con fuertes golpes que llegaron plenos a la cara de Herrera. Herrera cauteloso buscó el cuerpo a cuerpo en varias ocasiones a fin de bloquear al visitante. En la segunda vuelta Sobarzo se quejó al árbitro de un golpe bajo, por lo cual hubo de suspenderse el match por breves minutos.

Nuevamente en pelea, Herrera cayó sobre la lona con fuerte golpe de Sobarzo. Incorporado el lotino se corre por los cordeles y Sobarzo lo vuelve a tomar para producirle al representante del Tani el segundo K. D. de la noche.

La campana vino en salvación de Herrera. El fallo fué de Sobarzo por puntos.

Jenaro Figueroa (Tani) con José Inzunza (H. Rojas)

Fué un match duro para los dos combatientes. El lotino más oportuno en la quitada de cuerpo pudo hacer desviar la derecha de Inzunza en varias ocasiones.

Se suscita un buen cambio de golpes en la tercera vuelta y el público alienta a los boxeadores.

El fallo favoreció a Figueroa por puntos.

Match de fondo entre

Florindo Henriquez con Tito González

El lotino apareció nervioso en el primer round y no atinaba a coordinar sus pegadas.

González, conociendo la calidad de su contendiente, no se entregaba así no más. Moroco se desvía tres veces en sus golpes y termina resbalando por la lona sin cuenta.

En la segunda y tercera vuelta el lotino se hizo presente con su fuerte pegada y ya en estas condiciones activó el combate, haciendo pasar momentos de peligro a González.

En la tercera vuelta González era hombre entregado y los fuertes golpes aplicados por Moroco terminaron por agotarlo en tal forma que el árbitro procedió a levantar la mano de Henríquez, declarándolo vencedor por K. O. técnico.

Un accidente privará a Florindo Henriquez continuar el boxeo

El buen aficionado peso gallo del Tani de Lota parece que se ha perdido para el box lotino.

En un accidente sufrido días atrás se fracturó la mejor de sus manos, privando a la afición local de uno de sus buenos exponentes.

Sensible es la desgracia ocurrida al popular Moroco lotino y deseámosle una mejoria pronta.

El Lunes 4 de Mayo se realizará en el Teatro de la Compañía Minera e Industrial de Chile una velada boxeril entre el «Nacional» y el «Tani Aguilar».— En la pelea de fondo actuarán Christiansen y Carlos Ulloa.

El Lunes 4 del presente se efectuará una gran velada boxeril que han concertado los Centros "Tani Aguilar" y "Nacional".

Participarán los siguientes aficionados:

Preliminares

Peso mínimo, 3 rounds. — Luis García (Tani) con Cecilio Alveal (Nacional).

Peso pluma, 3 rounds. — Juan Arroyo (Tani) con Enrique Sepúlveda (Nacional).

Peso mosca, 3 rounds. — Castro (Tani) con Tranquilino Martínez (Nacional).

Peso liviano, 3 rounds. — Jiménez (Tani) con Juan A. Pérez (Nacional).

Semifondo

Peso medio liviano, 4 rounds. — Neira (Tani) con Francisco Sáez (Nacional).

Matches de fondo

Peso liviano, 5 rounds. — Figueroa (Tani) con Osvaldo Jara (Nacional).

Peso pluma, 5 rounds. — Oscar Christiansen (Tani) con Carlos H. Ulloa (Nacional).

Ambos centros han acordado solicitar a la Departamental de Box local, la autorización correspondiente para que Carlos Humberto Ulloa entre con 58 kilos de peso máximo, en caso no hiciera este peso, la pelea de fondo sería reemplazada por Carlos Roberto Ulloa.

El cambio de boxeadores en nada afectaría al lucimiento de la pelea de fondo, ya que Carlos Roberto pasa por un periodo sobresaliente en cuanto a poder ofensivo y defensivo. Sus entrenamientos lo demuestran, pues el muchacho posee fuerte pegada, al igual que Carlos Humberto.

Oscar Christiansen, a fin de no defraudar al gran número de simpatizantes, se ha puesto en entrenamiento, luciendo un excelente juego de piernas a la vez que fuerte punch.

Dada la calidad de los contendores y el progreso adquirido por los muchachos de ambos centros, esta pelea será llamada a dejar perdurables recuerdos en la afición.

Osvaldo Jara con Figueroa son otra carta brava en esta velada boxeril; Jara goza de buena reputación entre los aficionados como fuerte pegador, en su cartel ostenta un K. O. De manera que Figueroa, del "Tani", y Jara, del "Nacional", será otra pelea que llamará fuertemente la atención de los aficionados.

Los precios de las localidades se han fijado en la siguiente forma: Galería $ 1.—, platea $ 2.—, ring $ 4.—

Reglamento de la organización sindical

(Continuación)

A petición del Sindicato Industrial del Establecimiento de Lota, institución que es la única que legalmente tiene la representación de los obreros del Establecimiento, publicamos el Reglamento General de estos Sindicatos, según decreto Supremo del 16 de Noviembre de 1928, relacionado con la aplicación de la ley de Sindicatos N.º 4057.

II.—De la constitución de los Sindicatos en general.

ART. 4.º—Las personas que deseen organizarse sindicalmente podrán solicitar el concurso del personal de las Secretarías de Bienestar Social respectivas, las que darán las instrucciones y facilidades que sean necesarias para este fin, pudiendo concurrir a las reuniones preliminares de organización.

ART. 5.º—Constituído el Directorio provisorio de un Sindicato, se dará cuenta por escrito a la Secretaría de Bienestar Social y al Jefe de la Empresa a la cual pertenezca, si el Sin-

"LA TIENDA NUEVA"
de GUILLERMO 2.º BURGER
Casilla N.º 65 — LOTA — Teléfono N.º 15
SECCION TIENDA
En esta sección encontrará siempre un gran surtido en Seda, Mesalina, Otomanes, Vichies, y Tocuyos de varias marcas a precios rebajados.
SECCION ABARROTES
Mantenemos siempre provisiones frescas para familias.
Servicio rápido a domicilio



SERVICIO METEOROLÓGICO DE LOTA ALTO

Observaciones registradas hasta el 25 de Abril de 1931 y su comparación con el año anterior en igual lapso de tiempo.

TERMOMETRIA

Temperatura	A la sombra 1930	A la sombra 1931	Cielo descubierto 1931
Máxima del año	28°	28°	41°
Mínima del año	2°	6°	4°

HIGROMETRIA

Humedad del aire	1930	1931
Máxima del año	100	100
Mínima del año	39	35

BAROMETRIA

Presión atmosférica	1930	1931
Máxima del año	770	764
Mínima del año	746	749

PLUVIOMETRIA

Milímetros de agua caida	1930	1931
Total hasta la fecha	236.7	240.3
Total en el año	1,454.0	

AGUA CAIDA EN 1930 Y EN LO QUE VA CORRIDO DEL PRESENTE AÑO

	1930		1931	
Enero	0.0	milímetros	155.6	milímetros
Febrero	17.9	„	1.5	„
Marzo	21.6	„	27.4	„
Abril	218.1	„	55.8	„
Mayo	116.5	„		
Junio	287.9	„		
Julio	336.1	„		
Agosto	150.1	„		
Septiembre	64.0	„		
Octubre	88.7	„		
Noviembre	36.5	„		
Diciembre	116.6	„		
TOTAL	1,454.0	„	240.3	„

Hora de la plea y bajamar en el puerto de Lota, desde el 1.º al 15 de Mayo de 1931

Arreglada a la Hora Oficial

Fecha	PLEAMAR	BAJAMAR	PLEAMAR	BAJAMAR
1	9 — A. M.	2 54 A. M.	9 20 P. M.	3 12 P. M.
2	9 43 „	3 32 „	10.05 „	3 55 „
3	10 28 „	4.17 „	10 50 „	4 40 „
4	11.13 „	5 02 „	11 33 „	5 25 „
5	11.56 „	5 45 „	— — „	6.02 „
6	0.09 „	6.21 „	0 40 „	6 52 „
7	0.52 „	7 04 „	1 27 „	7 39 „
8	1.42 „	7.54 „	2 20 „	8 32 „
9	2 36 „	8.48 „	3 22 „	9 34 „
10	3 48 „	10.— „	4.38 „	10.50 „
11	5 07 „	11.19 „	5.51 „	— — „
12	6.17 „	0 03 „	6 53 „	0 29 „
13	7 13 „	1 05 „	7 39 „	1 25 „
14	7 57 „	1.51 „	8.16 „	2.09 „
15	8.23 „	2 28 „	8 50 „	2 45 „

dicato es Industrial. Cuando se trate de un Sindicato Profesional, este último trámite se reemplazará por una publicación que deberá hacerse durante tres días consecutivos en el diario o periódico de mayor circulación de la localidad o del departamento.

ART. 6.º—Cumplidos los requisitos exigidos en el artículo anterior, los Directores de los Sindicatos no podrán ser desahuciados sino con acuerdo del respectivo Intendente de la Provincia, y en caso de infringir esta disposición podrá aplicarse administrativamente al patrón una multa de 50 a 1.000 pesos, de acuerdo con lo dispuesto en el artículo 67 de la Ley 4,056.

III.—Del control de los sindicatos.

ART. 7.º—Para impedir la desviación de las finalidades de orden y disciplina de los Sindicatos, éstos estarán sujetos a un control que será ejercido por las autoridades administrativas, asesoradas por el personal de las Secretarías de Bienestar Social. Para este efecto dichas autoridades podrán, por sí o por los funcionarios que designen, presidir las reuniones de los Sindicatos y conocer sus actas, documentos, administración económica y todas las actividades que desarrollan.

Las Secretarías de Bienestar Social llevarán, para este efecto, un Registro del control y estadística de los Sindicatos sujetos a su jurisdicción, en el cual se anotarán los datos que determine el Ministerio de Bienestar Social.

Dichas Secretarías expedirán el correspondiente certificado de inscripción.

ART. 8.º—Los Sindicatos deberán comunicar mensualmente a la Secretaría de Bienestar Social respectiva todos los cambios que se produzcan en la marcha del Sindicato, sin perjuicio de la obligación de presentar a estos mismos organismos una memoria anual de sus actividades, acompañada del balance de Tesorería.

ART. 9.º—Los directores de los Sindicatos que se disuelvan, deberán comunicar la disolución y su causa dentro de los diez días de producida, dándose este aviso a la Secretaría de Bienestar Social respectiva.

ART. 10.—No podrán formar parte de los Sindicatos las siguientes personas:

1.º Los que a juicio de las autoridades respectivas sean elementos subversivos o dañosos al orden social;

2.º Los que efectúen robos o defraudaciones de los fondos sociales del Sindicato; y

3.º Los vagabundos y, en general, las personas que no trabajan o se dedican a actividades calificadas como peligrosas, por las autoridades correspondientes.

IV.—Disposiciones generales.

ART. 11.—La propaganda sobre organización sindical, cobro de cuotas u otras actividades relacionadas con este asunto, deberán ejercitarse fuera de las horas de trabajo.

ART. 12.—Las organizaciones sindicales existentes, tanto de patrones, como de empleados y de obreros, se acogerán a las disposiciones contenidas en el presente Reglamento, dentro del plazo de sesenta días contados desde la fecha de su publicación.

ART. 13.—No podrán sindicarse los empleados u obreros que presten sus servicios al Estado, a las Municipalidades o que pertenezcan a Empresas fiscales.

(Continuará)



En esta sección, las dueñas de casa encontrarán siempre algo que les será útil.

Deberes primordiales

Una dueña de casa, para que cumpla verdaderamente con sus deberes, debe saber: que el aseo y el orden, la buena preparación de las comidas y la confección y compostura de las ropas, constituyen la perfecta dueña de casa.

Regímenes Alimenticios

Los regímenes varían según la edad, la profesión y el clima.

El niño.—El niño necesita una alimentación abundante y escogida para que pueda encontrar los elementos necesarios a su desarrollo; necesita muchas materias asimilables para asegurar su crecimiento, porque el niño transforma en su propia substancia la mayor parte de su alimentación. Tiene sobre todo necesidad de albumina, de azúcar, de sales minerales y de agua.

En el primer período de su vida, el niño se alimenta de leche, añadiendo sopas y yemas de huevos entre los 12 ó 18 meses.

De los 18 meses a los 3 años leches, mazamorras, cremas farináceas, caldos de huevos, purés de legumbres secas, frutas cocidas. Agua pura como bebida. A los 4 años se le puede dar 40 gramos de carne asada.

Adolescente.—Al adolescente debe suministrársele un alimento azoado abundante, substancial, como carnes, legumbres, quesos, etc.

Adultos.—Hacia los 35 años hay interés en principio de no consumir carne sino una vez al día.

Ancianos.—El anciano necesita un alimento ligero, bien cocido; comidas frecuentes, de substancias nutritivas en pequeño volumen como frutas cocidas, purés de legumbres, carnes livianas, quesos no fermentados, etc.

Intelectual.—El intelectual necesita de un alimento substancioso en pequeño volumen: carnes a la parrilla o asadas; alimentos ricos en lecitinas (materias grasas y fosfóreas): yema de huevo, sesos, mollejas; ricas en sales minerales: legumbres verdes, cereales, leguminosas, frutas. Fiatos azucarados.

El trabajador manual.—El hombre que gasta fuerzas necesita una alimentación fuerte.

Resumen.—En resumen, la alimentación debe ser substanciosa, reconstituyente, regular y conforme a las necesidades del organismo. Para un individuo de buena salud, el régimen mixto de carnes y legumbres es el mejor.

Cómo establecer la ración alimenticia.—Ciertas eminencias creen que el número de calorías necesarias por kilo de peso del cuerpo sería para un sujeto de vida sedentaria de 35 calorías.

Para un obrero de trabajo muscular moderado 48 calorías.

En la práctica las indicaciones dadas permiten establecer la ración alimenticia de manera de poder reparar los tejidos y de proporcionar la cantidad de energía necesaria a cada uno, según la edad, peso, profesión, etc.

Sin embargo, agregaremos que la ración para un hombre en reposo, es decir, la cantidad de alimentos que deben absorber en 24 horas, para que el peso del cuerpo no varíe, corresponde a 250 gramos de carbono, 30 gramos de hidrógeno, 20 de ázoe. Si el hombre produce un trabajo continuo la ración de alimento debe aumentarse en un ¼, comprendiendo por ejemplo:

Albuminoide, 150 gramos (queso, carne).

Hidrato de carbono, 565 gramos (almidón, azúcar).

Cuerpos grasos 60 grs. (mantequilla, manteca) o alimentos tales como el pan, la leche, en la composición de los cuales entran a la vez hidratos de carbono, albuminoides o cuerpos grasos.

Pero lo repetimos, en la vida ordinaria, es suficiente una elección juiciosa de los menús de familia.

Comidas.—Generalmente el día se divide en tres comidas.

La primera de 7 a 9 horas.

La segunda entre 12 y 13 horas.

La tercera entre las 19 y 21 horas.

El almuerzo es la comida más importante; pero sucede a veces que las personas que tienen un trabajo intelectual o sedentario, toman a mediodía la comida más liviana pero substanciosa, dejando para la noche una alimentación más importante. Este sistema sería bueno para las personas, siempre que la comida sea a una hora razonable, dejando tiempo suficiente para que la digestión pueda hacerse antes de acostarse.

A los viejos y los niños les conviene tomar una colación a las 10 horas.

Es cierto que la costumbre «del té» es muy agradable, pero no es indispensable y a veces es perniciosa.

En principio el menú de las dos comidas principales se compone de un plato de carne, uno de legumbres y un postre. En la tarde se agregará unas sopas; un alimento fácilmente digestible y asimilable y caliente dispone el organismo para una buena digestión.

Según el presupuesto, se intercalarán «hors d'ouvre», pescado, entremés, o bien se reemplazará la carne por huevos, pastas o pescado.

Hay que tener presente que en Chile generalmente se come demasiado y en la práctica lo estamos viendo que los hígados no resisten al trabajo que se les exige. Algo se ha reaccionado, pero no tanto por convencimiento como por las exigencias de la vida cara.

Lo esencial es que las diversas categorías de alimentos estén reglamentadas en la medida y en que sus propiedades se completen, para proporcionar una ración substancial y bien equilibrada.

Madre.

PUBLICACION DE LA COMPAÑIA MINERA E INDUSTRIAL DE CHILE

La Opinión

INFORMACIONES Y FOTOGRAFIAS DE LOTA, CORONEL Y CURANILAHUE

Año VII — Lota Alto, 15 de Mayo de 1931. — Núm. 211

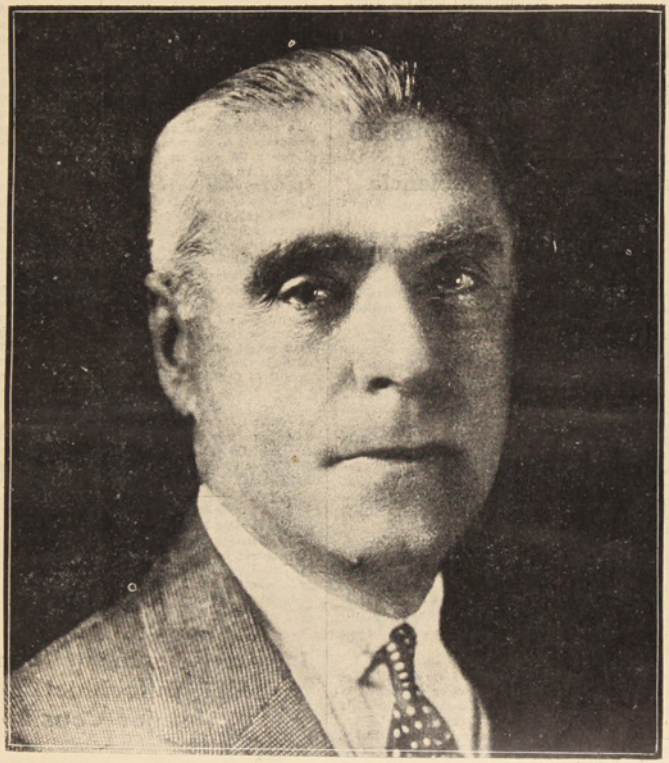

DON CARLOS COUSIÑO

La Opinión

Lota Alto, 15 de Mayo de 1931

Don Carlos Cousiño

Con profundo pesar dejamos constancia en nuestras columnas de honor del fallecimiento del señor don Carlos Cousiño, Presidente de la Compañía Minera e Industrial de Chile, ocurrido en Europa el Sábado 2 de Mayo.

Las demostraciones de condolencia recibidas de todo el país, el sentimiento sincero demostrado por la prensa en general ante la irreparable pérdida sufrida, son elocuente testimonio de los méritos y del lugar preponderante que en las actividades nacionales ocupaba nuestro Presidente.

El personal de la Compañía, las instituciones sociales, los habitantes todos de Lota,— población que mereció siempre las preferencias de don Carlos Cousiño,—han expresado en diversas formas su dolor por el desaparecimiento del querido jefe, del generoso benefactor, del respetado amigo.

Nacido en 1859, después de completos estudios en Chile y en Europa, se dedicó al trabajo con el ánimo decidido de aplicar su vida entera al progreso de la industria nacional.

Pudo permanecer ajeno a los sinsabores y molestias de las arduas tareas industriales, pero su espíritu progresista lo indujo a participar activamente en to-

Pasa a la 2.ª pág.

Soc. IMP. Y LIT. "CONCEPCION" — Freire esq. Castellón — Casilla 57 C. — Concepción — 1931

De la 1.ª pág.

da empresa que significara progreso para su patria.

Hasta en los últimos años de su vida, era digna de admiración su preocupación por las obras, instalaciones y mejoras que se realizaban a iniciativas de él mismo, especialmente en Lota.

Insertamos en otras columnas la sumaria enumeración de sus progresistas actividades.

Aparte de la obra visible de don Carlos Cousiño, manifestada en las numerosas instalaciones, fueran industriales, artísticas o sociales que él ideó o impulsó, existió un aspecto de su personalidad que el público no pudo apreciar: ella fué la acción oculta, callada, pero siempre viva, del benefactor, del hombre de corazón, que hacía el bien por doquiera, cuidando de que no se supiera el origen de la dádiva. ¡Cuántas instituciones, cuántas pobres víctimas de la miseria o del dolor, recibieron de don Carlos la ayuda oportuna y salvadora! ¡Cuántos podrán recibirla aún después de su muerte, debido a su delicada previsión y a su afán por proteger al desvalido!

Mantengamos con cariño el recuerdo de esta vida ejemplar, lección de energía, de bondad, de patriotismo bien entendido.

El fallecimiento de Don Carlos Cousiño

Manifestaciones de condolencia

"Lota, 4 de Mayo 1931.—Señor Juan Manuel Valle, gerente Compañía Minera e Industrial de Chile.—Talo.—Santiago.— Profundamente impresionados por el sensible fallecimiento de nuestro presidente don Carlos Cousiño, ruégole aceptar, en nombre de todo el personal y mio propio, los sentimientos de pesar por tan dolorosa pérdida que enluta a la Compañía. —**Jorge Demangel**".

"Señor vicepresidente Compañía Minera e Industrial de Chile.—Manuel Rodríguez 311.—Santiago.— Afectados profundamente por sensible fallecimiento del señor presidente de la Compañía, don Carlos Cousiño, presentamos conmovidos a Ud. y señores directores las condolencias de todo el personal de la zona sur que guardará constantemente el recuerdo de las determinaciones siempre progresistas y justas de su ilustre presidente.—**Administrador General**".

"Señor Jorge Demangel.—Lota. —Muy agradecido por su sincera condolencia, rogándole haga extensivo mi agradecimiento al personal de la Compañía.—**Ricardo Lyon**".

"Valparaíso, 4 de Mayo de 1931. —Administrador.—Lota— Capitán, oficiales y tripulación expresan a la Compañía y ruegan hacer manifestar a deudos don Carlos Cousiño nuestra más sincera condolencia.—(Fdo.) **Capitán "Matías Cousiño"**.

"Señor administrador del Establecimiento de Lota.—Presente.— Respetado señor: En nombre del Sindicato Industrial del Establecimiento expresamos nuestra sentida condolencia por el fallecimiento del señor presidente de la Compañía, don Carlos Cousiño, que durante tantos años y especialmente desde la fundación de este Sindicato fué principal y entusiasta apóstol de las buenas relaciones entre patrones y obreros. Le estimaremos, señor administrador, comunique nuestros sentimientos a los señores directores de la Compañía.

Saludan a Ud. atentamente sus Ss. Ss.—**Víctor Salgado**, presidente.—**P. Fierro**, secretario".

Numerosas instituciones, entre ellas el Club "Carlos Cousiño", el Centro "Patria y Hogar", el Cuerpo de Bomberos, el Club Lota, la Federación del Trabajo, etc., han enviado sentidas condolencias a la Dirección de la Compañía y a la familia del señor Cousiño.

El dia en que se supo en Lota el fallecimiento del señor Cousiño hubo en toda la Población de Lota Alto y en el pueblo de Lota Bajo general consternación.

En varios locales sociales fueron entornadas las puertas y colocada a media asta con negros crespones la insignia social.

Se preparan algunos actos fúnebres de carácter religioso y civil para honrar la memoria del señor Cousiño.

"Lota, 7 de Mayo de 1931.—Señor Administrador General de la Compañía Minera e Industrial de Chile don Jorge Demangel.—Presente.—Muy señor nuestro: El Rotary Club de Lota acordó en su última sesión expresar a Ud., y por su intermedio a los señores directores y al señor gerente de la Compañía, el profundo pesar con que el Club se ha impuesto del fallecimiento del señor Carlos Cousiño, presidente de la Compañía.

Los socios de nuestro Club, que representan las diversas actividades del trabajo en Lota, y conocen por lo tanto los factores que constituyen la vida de la localidad, saben a quienes debe atribuirse su desarrollo progresivo a través de los años. Para ellos, la personalidad de don Carlos Cousiño había adquirido relieves especiales, y su pérdida importa una desgracia pública. De ello se ha dejado constancia en el acta de la sesión última.

Reiterándole nuestros sentimientos de condolencia, nos subscribimos de Ud. como sus atentos servidores.—**O. Astorquiza**, presidente.—**Julio Rivas**, secretario".

"Lota, 4 de Mayo de 1931.—El Cuerpo de Bomberos "Matías Cousiño" de Lota, al tener conocimiento del fallecimiento del distinguido miembro honorario de la institución señor Carlos Cousiño G. (Q. E. P. D.), ocurrido en Europa, quiere asociar su sentimiento por tan irreparable pérdida que significa un pesar para la Compañía Minera e Industrial de Chile, de la cual era su muy digno presidente.

Nuestra institución, dado el carácter de miembro honorario del señor Cousiño, ha estampado en su orden del día este acontecimiento y deja constancia especial del pesar con que ha sido acogida la noticia de su fallecimiento.

Durante tres días permanecerá de duelo nuestra institución, izando a media asta sus gallardetes y enviando la presente nota de condolencia a Ud. como representante de la Compañía en la localidad, a fin de que, si lo estima conveniente, lo haga saber a la familia del señor Cousiño, quien fué para nuestra institución el mejor de sus benefactores.

Con sentimientos de nuestra más alta consideración, quedamos del señor administrador general como muy attos. y Ss. Ss.—(Fdos.) **Victor Espil**, director.—**Juan Hernández**, secretario.—Al señor Jorge Demangel, administrador general de la Compañía Minera e Industrial de Chile.—Presente".

"Señor Ricardo Lyon.—Santiago.—Manuel Rodriguez 311.—Sentido pésame por fallecimiento de don Carlos Cousiño.—**El Directorio del Club de Fútbol "Carlos Cousiño" de Lota**".

"Señor Administrador General de la Compañía Minera e Industrial de Chile.—Presente.—Muy señor nuestro: La Junta Directiva del Casino de Empleados del Establecimiento de Lota, en representación del personal del Establecimiento, tiene el honor de expresar a la dirección superior de la Compañía, por el digno conducto de usted, su pésame más sentido por el fallecimiento del señor don Carlos Cousiño.

Todos los que tenemos la honra de servir en esta Empresa, nos hemos sentido profundamente impresionados por la desgracia ocurrida. Hemos sido testigos durante largos años de las cualidades y relevantes condiciones del señor presidente de la Compañía, y hemos podido apreciar su generosidad y benevolencia.

Rogámosle aceptar, con nuestra condolencia, los sentimientos de respetuosa adhesión de sus attos. y Ss. Ss.—**O. Astorquiza**, presidente de la Junta Directiva.—**L. Benavente**, secretario".

"Señor Juan Manuel Valle, gerente Compañía Minera e Industrial de Chile.—Valparaíso.—En nombre Sindicato Obrero presentámosle nuestra condolencia y pesar por fallecimiento presidente Compañía don Carlos Cousiño, cuya rectitud y bondad fué la mejor garantía para la tranquilidad y orden del trabajo en este Establecimiento.—**V. Salgado**, presidente del Sindicato Obrero de Lota".

"Lota, 5 de Mayo de 1931.—Señor J. I. Wilson, administrador del Establecimiento de Lota.—Presente.—Muy señor mio: Acuso recibo de su atenta del 4 del corriente en la que se sirve comunicar al infrascrito y personal de esta Sección Economato de Lota, el fallecimiento del señor presidente de la Compañía Minera don Carlos Cousiño.

Sírvase el señor administrador recibir el más sentido pésame de parte del personal de esta Sección, como también el mio propio por esta desgracia que aflije en forma directa a la Compañía representada por usted.

Sin más quedo como atto. y S. S. p. Sección Economato Establecimiento de Lota.—(Fdo.) **Juan Perfetti**".

La prensa nacional con ocasión del fallecimiento del señor Cousiño

"El Mercurio" de Santiago

"Don Carlos Cousiño. — Ha fallecido en París don Carlos Cousiño Goyenechea, descendiente de la gran familia de industriales y benefactores públicos que llenó con su nombre la vida chilena en el siglo pasado.

Hombre retraído y silencioso, el señor Cousiño hizo con gran modestia una labor útil y de interés social. Era muy refinado en materias artísticas, coleccionaba cuadros, esculturas y curiosidades de valor estético. Fué el amigo de algunos de nuestros artistas más distinguidos y debe mencionársele entre los pocos que tendieron una mano amiga en horas de dificultad a hombres como Nicanor Plaza y Simón González. Más de una vez encargó a los pintores o escultores chilenos trabajos decorativos para su casa con el objeto de mantener su actividad.

Años ha fué miembro de la Municipalidad de Santiago y se interesó profundamente en el arreglo de los jardines públicos, el embellecimiento de la ciudad y el mejoramiento de los barrios obreros. El ejemplo de su ilustre antecesor donador del Parque que lleva su nombre y creador del de Lota, no se había perdido en él.

En la dirección superior de las grandes empresas mineras e industriales en que tenía intereses su familia y en otras que el mismo

creó, como la gran cervecería situada en Providencia, mostró un buen criterio de hombre de negocios y un espíritu de progreso muy entusiasta.

Generoso, bueno, modesto, cultísimo, don Carlos Cousiño, será recordado en el círculo de sus amigos como un tipo de caballero, de buen ciudadano y de amigo leal".

"El Mercurio" de Valparaíso

"Residía desde hace algunos años en Europa en donde viajó constantemente por todos los países de ese continente, aumentando con sus estudios sus conocimientos y su gran cultura.

Estaba vinculado a numerosas e importantes instituciones comerciales e industriales del país.

El señor Cousiño se hizo merecedor al aprecio y consideraciones de sus innumerables amigos y relaciones, que apreciaron siempre en él a un hombre de verdaderos méritos, que se realzaban con su fino trato y afabilidad.

Contribuyó grandemente al embellecimiento de las ciudades de Valparaíso y Viña del Mar, haciendo construcciones que son un verdadero ornato local.

Fué el verdadero iniciador del Sanatorio Marítimo de "San Juan de Dios", para el cual se subscribió con una gruesa suma con la condición de que no se publicara su donación. Además de esta cuota personal, influyó ante varios amigos suyos para que también contribuyeran para esta obra, destinada especialmente al amparo de los niños desvalidos.

En homenaje a su benefactor, el Sanatorio Marítimo hará honras solemnes en la parroquia.

Muchas otras obras de caridad se sienten hoy día anonadadas por la muerte del señor Cousiño que era su constante benefactor, pero cuya modestia no permitía que su nombre saliera a luz".

"El Diario Ilustrado" de Santiago

"Don Carlos Cousiño vivió largos años, más de 70, conservando hasta el final de sus días el aire juvenil y distinguido de su persona y la frescura de su espíritu cultivado y abierto a las iniciativas del trabajo y del progreso.

Nacido en la opulencia, gran heredero, pudo como otros de su situación haberse dejado llevar por los halagos de la vida grata, fácil y sin preocupaciones. Don Carlos Cousiño no siguió ese camino. Cierto atavismo de raza (era hijo de don Luis y nieto de don Matías Cousiño) lo impulsaba a acometer empresas industriales de gran aliento, comenzando a actuar en este terreno sin arredrarse por las dificultades, en una época en que nuestro país apenas despertaba a la vida industrial y en que por lo mismo toda empresa nueva nacía rodeada de graves contingencias.

Tuvo la iniciativa de la fabricación en grande escala de artefactos de vidrios en el país y para ello montó en Lota una gran fábrica. Fundó en Santiago la gran Cervecería de Gubler y Cousiño. Fué el financiador de la primera Empresa de pavimentación moderna en Santiago.

Como presidente de la Compañía de Lota y Coronel y de su sucesora la actual Compañía Minera e Industrial de Chile, contribuyó eficazmente a dar a las explotaciones carboníferas un impulso extraordinario, modernizando los sistemas de labor y fomentando el buen entendimiento y cooperación entre el capital y el trabajo, lo que ha traído la tranquilidad y el progreso a una importante zona del territorio nacional.

Era el señor Cousiño un espíritu refinado y amaba el arte en sus diversas manifestaciones. Desde joven había aprendido a comprenderlo y apreciarlo a través de su vida de incansable viajero y observador, porque compartió su tiempo entre las empresas industriales y largas travesías por diversos países.

En la intimidad era amable, atrayente y en todo momento tenía esa espontánea y sobria naturalidad de manera propia del que ha nacido gran señor".

"La Nación" de Santiago

"Espíritu cultísimo, de vasta fortuna, caballero en toda la extensión de la palabra, de inteligencia despejada, dedicó su vida a grandes empresas que consolidaron notablemente el progreso del país.

Su muerte causará honda impresión en los diferentes círculos donde pudieron apreciarse sus condiciones de consejero y de benefactor.

Presentamos nuestra condolencia a la gran Compañía que presidía con acierto y a su honorable familia".

"El Sur" de Concepción

"Don Carlos Cousiño. — El cable nos ha transmitido la triste nueva del fallecimiento de don Carlos Cousiño Goyenechea, en la tarde del Sábado último en Europa (Niza), adonde había ido en busca de salud.

El señor Cousiño era presidente de la Compañía Minera e Industrial de Chile, empresa íntimamente ligada a nuestra provincia, como organizadora y activa propulsora de las vastas instalaciones mineras, industriales y agrícolas de Lota y Curanilahue.

Así como solemos rendir nuestros más respetuosos homenajes a los hombres que se destacan en las contiendas guerreras o en las elevadas esferas del arte, de la ciencia o de la administración pública, así también es justo que rindamos tributo a aquellos que, con sus energías, su prudencia, su admirable espíritu progresista, sus aspiraciones de perfeccionamiento económico, llevaron el trabajo nacional a un grado de adelanto, en su aspecto financiero, humano y, aún, artístico, que constituye hoy un título de orgullo y un enorme factor de bienestar para nuestro país.

La obra realizada por la familia Cousiño en Lota y en la vasta región vecina, reune ampliamente esos caracteres, y don Carlos Cousiño fué un genuino representante de las mejores cualidades de su raza.

Desde 1852, Lota ha marchado a la cabeza del progreso nacional en todos aquellos ramos que podían desarrollarse con los recursos, materias primas y elementos de que dispone esa localidad.

En el período de 1852 a 1863, el fundador don Matías Cousiño, trajo al país las mejores maquinarias que se conocían en el mundo para la explotación del carbón,—construyó el muelle de mayor longitud que entonces se conoció en Chile,—adquirió en Europa el buque a vapor de mayor tonelaje que navegó con bandera chilena en esa época, instaló la mejor fundición de cobre de su tiempo.

Los sucesores de don Matías Cousiño, entre los cuales, su nieto don Carlos Cousiño se destaca singularmente por su espíritu abierto a toda innovación útil, y, en especial, a todo lo que significara un mayor bienestar para los empleados y obreros de la gran empresa que dirigía,—continuaron la obra iniciada con tan espléndidas características,—y dieron nuevas muestras de sus iniciativas, y de su empuje.

La primera planta hidroeléctrica que hubo en Sudamérica con transmisión a larga distancia a alta tensión, fué de Chivilingo, en las cercanías de Lota, que transmite 400 HP., a ocho kilómetros, a diez mil volts, desde 1897, cuando recién se iniciaba el uso de la fuerza eléctrica. La primera fábrica de vidrios en gran escala que hubo en Chile, fué instalada en Lota en 1881 por don Carlos Cousiño. El agua potable de Lota Alto data de 1871, cuando las principales ciudades del país aún carecían de tan importante servicio. La primera demostración de vías modernas, asfaltadas, se tuvo en Santiago, en 1903, debido a don Carlos Cousiño, que personalmente asumió la dirección de semejante obra. La población obrera mejor instalada en el país es la del establecimiento de Lota, según opinión de los técnicos extranjeros que la han visitado. Las plantaciones forestales más extensas del continente, hechas por la mano del hombre, son las de Lota. El Parque de mayor mérito artístico y natural que poseemos en nuestro país es el de Lota.

Esta obra estupenda, de orden industrial, de orden humanitario, de orden artístico, ha podido conseguirse sólo como un producto de mentalidades superiores, en cultura, en bondad, en ilustración.

Ante la tumba de don Carlos Cousiño, que condensa todo el espíritu selección de su ilustre familia, nos inclinamos respetuosamente. Su muerte importa una pérdida nacional".

"La Patria" de Concepción

"Don Carlos Cousiño. — Ha fallecido en Europa, en la ciudad de Niza, el Sábado último, el señor Carlos Cousiño, presidente de la Compañía Minera e Industrial de Chile, que tantas importantes instalaciones tiene en nuestra provincia, y siempre ha dado la más alta nota de progreso en la región carbonífera.

El señor Cousiño era el alma de esta empresa y con su consejo y superior dirección la condujo siempre por vías progresistas, que se tradujeron en obras de gran beneficio para el país.

El establecimiento de Lota, donde tiene su asiento la Compañía, es considerado como un modelo en el mundo de las industrias, desde el punto de vista técnico, social y humanitario. Constituye un orgullo para el país la existencia de organismo tan eficiente, y es justo reconocer que se debe a la labor inteligente y perseverante del señor Cousiño y de sus antecesores, la creación del conjunto que podemos mostrar en Lota como exponente de la capacidad y del esfuerzo nacional.

Don Carlos Cousiño había nacido en Santiago en 1859. Se educó en los mejores colegios de la capital y en seguida siguió cursos de altos estudios en varias universidades europeas. Siempre demostró una decidida afición por las actividades industriales. Nunca tuvo ambiciones políticas. Así como muchos jóvenes acaudalados sólo se preocupan de ocupar los más elevados puestos administrativos o del Gobierno, por vanidad u orgullo, don Carlos Cousiño despreció siempre tales miserias, y se dedicó a trabajar por el progreso de Chile, buscando la instalación de nuevas fuentes de trabajo y riqueza para sus compatriotas.

Así como su abuelo, don Matías Cousiño, había fundado el establecimiento de Lota, y lo había dotado de la mejor maquinaria de su tiempo, de los mejores elementos de extracción y de embarque de carbón, de una magnífica fundición de cobre, de una fábrica de ladrillos refractarios, y de elementos tan eficientes como las minas europeas, y esto en un tiempo en que la industria daba sus primeros pasos en nuestro país, don Carlos inició también numerosas instalaciones que acrecentaron la producción y permitieron cada día un aumento de familias obreras que encontraban excelentes medios de vida en las faenas del carbón.

Instaló la primera transmisión de fuerza eléctrica a alta tensión en Sudamérica: tal fué la planta de Chivilingo, cerca de Lota, que transporta a diez mil volts 400 HP. a diez kilómetros de distancia, desde el año 1897.

Fundó la primera fábrica de vidrios realmente industrial en el país, en 1881.

Dió vigoroso impulso a las plantaciones de árboles forestales, hasta el punto de que los bosques de Lota se consideran los más extensos que existen plantados por mano del hombre en toda América.

En el Parque de Lota, que siempre atendió don Carlos Cousiño con perseverante dedicación, ha reunido un conjunto de bellezas que darán perenne testimonio de la cultura de Chile, y que permitirán grato esparcimiento a millares de personas.

En la Población Obrera de Lota, que muchos técnicos europeos que la han visitado, conceptúanla como una de las mejores del mundo, el señor Cousiño ha desarrollado constante y activa atención.

En los últimos años ha propiciado la construcción de grandes centrales termoeléctricas, a base de carbón, y pronto empezará a funcionar una en Lota, que beneficiará a toda la región.

La figura de don Carlos Cousiño puede ser considerada entre las

Cómo se inició y cómo se ha desarrollado a través de los años la industria carbonífera del Establecimiento de Lota

Don Matías Cousiño, considerado por todos los que se han preocupado de la historia de la industria nacional, como el fundador de la minería del carbón en forma verdaderamente científica y en vasta escala, adquirió las minas de Lota en 1852.

Anteriormente, desde 1844, los yacimientos de carbón de Lota habían sido trabajados con elementos rudimentarios por los señores Alemparte y Arteaga, quienes los adquirieron de los indios, pobladores primitivos de la región.

El señor Cousiño hizo fuertes inversiones en maquinarias, habitaciones para los trabajadores, construcción de piques, muelle de embarque, fundición de cobre y fábrica de materiales refractarios, buques, etc., para intensificar la explotación del carbón y aumentar su consumo en el país y en las naciones vecinas.

Gran parte de los capitales que las minas de Copiapó habían puesto en manos de don Matías, fueron invertidos en Lota. Al principio, no obtuvo utilidades apreciables, y aún sufrió fuertes pérdidas en ciertas ocasiones. Pero él perseveró y luchó con entusiasmo y actividad sorprendente, hasta que logró cimentar la industria y crear un centro donde encontraron trabajo miles de sus conciudadanos. Las insignificantes labores de los primeros años, se convirtieron en faenas que causaron la admiración de sus contemporáneos y constituyeron una de las más considerables fuentes de riqueza y bienestar para Chile.

Un testigo de esa época, que fué también esforzado hombre de acción, don Juan Mackay, de nacionalidad inglesa, dice que "la adquisición de las minas de Lota por don Matías Cousiño forma una época en la industria carbonera de Chile. Desde entonces se puede notar su ensanche y la importancia que más tarde había de tomar en el progreso y engrandecimiento del país. El poderoso ímpetu dado a la minería del carbón por don Matías Cousiño, con su espíritu emprendedor y patriótico, acompañado del talento mercantil de don Tomás Garland, su cooperador, y socio, muy luego habría de producir efectos grandiosos". Otros contemporáneos se expresan en términos semejantes, y concuerdan en atribuir a don Matías el honor de haber fundado e impulsado vigorosamente nuestra minería carbonera.

Don Matías Cousiño actuó en esta obra desde 1852 hasta 1863, en que falleció en su fundo de Maipo, cuando regresaba de Valparaíso, adonde constantemente viajaba para atender los asuntos comerciales e industriales que manejaba directamente. El de las minas de Lota era el que absorvía la mayor parte de su tiempo. Gran atención prestaba también a la construcción del ferrocarril de Santiago a Valparaíso, del que fué iniciador y principal accionista.

A la muerte de don Matías Cousiño, en 1863, como se sabe, le sucedió su hijo don Luis Cousiño Squella. Don Luis heredó, con la fortuna, el mismo entusiasmo por las industrias y por toda empresa progresista que mantuvo don Matías durante toda su vida. Continuó el rumbo trazado por su ilustre padre en las minas de Lota, y además proyectó otras varias industrias, entre las cuales pueden citarse la fundición del fierro, la de la betarraga sacarina para proveer de azúcar al país, y la del vidrio, que realizó después su hijo don Carlos.

Desgraciadamente, la salud de don Luis Cousiño era muy delicada y, en plena juventud, cuando sus nobles aspiraciones de progreso estaban llevándose a la práctica, falleció, en 1873. Algunos años antes de su muerte, en 1869, previendo que su vida no sería larga, organizó, con los bienes y elementos necesarios para consolidar la buena marcha de las minas de Lota, una sociedad anónima con el nombre de "Compañía Explotadora de Lota y Coronel", la cual siguió ampliando las instalaciones en forma progresiva, después del fallecimiento de don Luis, tal como él lo dejó previsto.

Don Luis Cousiño fué casado con doña Isidora Goyenechea, y de su matrimonio nacieron don Alberto, don Carlos, don Arturo, doña Adriana, doña Loreto, don Alfredo y doña Luz Cousiño Goyenechea.

La señora Isidora Goyenechea de Cousiño, a la muerte de don Luis, asumió, con la cooperación de técnicos y hombres de administración sabiamente elegidos, la dirección de los negocios de Lota. Hasta el año 1899, en que falleció, o sea, durante veinte y seis años, la señora Isidora, como cariñosamente la nombraban en Lota, ejerció la más inteligente y benévola acción en todas las actividades de la Compañía. Muchas obras de beneficencia, muchos progresos en las minas, en las habitaciones de empleados y obreros, en el Hospital, en la Iglesia, en los hogares del personal, etc., se debieron a su iniciativa durante esa época. En el Parque de Lota, que constituye un orgullo para Chile, ella desarrolló una labor constante de embellecimiento, trayendo de Europa obras de arte, estatuas, plantas de gran valor, y cuidando de que se mantuviera siempre en perfecto estado de conservación. Es fácil que una empresa comercial descuide aquello que no da inmediato beneficio, pero, la labor vigilante de la señora Cousiño y de sus hijos, con criterio de amplia cultura, con nobleza de sentimientos, con generosidad incomparable, ha permitido que cada día se mejorara y perfeccionara, en vez de decaer, este monumento nacional al arte y a la belleza de la naturaleza, que es el Parque de Lota.

En el período, comprendido entre los años 1870 y 1904, la empresa de Lota se desarrolló considerablemente. De 140,000 toneladas anuales que producía en 1870, pasó a producir 338,000 toneladas en 1904.

En la dirección técnica y administrativa figuran en esta época don Thompsom Matthews, don Enrique Perry, don Guillermo Condon, don Enrique Matthews, don Benjamín Squella, don Tito de la Fuente, y los ingenieros don Fidel Cabrera, don Guillermo Raby, don Gregorio Raby, etc.

Los grandes piques, que hasta hoy día prestan servicios, fueron inaugurados en esta época: el Pique Alberto en 1875, el Pique Grande, iniciado en 1878, empezó a prestar servicios en 1889, y el actual Chifión fué habilitado en 1901, en reemplazo del antiguo Pique Carlos, que existía desde los tiempos de don Luis Cousiño un poco al norte del actual Chifión.

Debido a iniciativa particular de don Carlos Cousiño, siendo todavía un joven, se instaló en 1881, una fábrica de vidrios, especialmente botellas, que funcionó durante 20 años.

En ese mismo año, se empezaron las plantaciones de los bosques, que hoy día ocupan considerables extensiones, y que han llegado a constituír una fuente de riqueza incalculable, debido a la perseverancia con que se proveyó a su crecimiento y cuidado durante más de cuarenta años, antes de obtener el menor producto.

La flota de la Compañía se vió considerablemente incrementada en esta época. De unos cuantos veleros, que la componían en los primeros tiempos, pasó a contar con siete vapores, entre los cuales se distinguió especialmente el "Matías Cousiño", por sus útiles servicios durante la guerra del Pacífico. En esta ocasión, la Compañía puso a las órdenes del Gobierno sus mejores elementos. Aparte de sus buques, instaló a sus expensas los dos fuertes que defendieron durante la guerra la bahía de Lota: uno en Colcura y el otro en el Pique Alberto.

Después de la muerte de la señora Isidora Goyenechea, tomó la dirección su hijo don Carlos Cousiño, quien, desde entonces, dedicó preferentemente sus condiciones de organizador, su excelente criterio, su preparación, adquirida en las mejores universidades europeas y en frecuentes viajes por los países más adelantados, al progreso y consolidación de la industria carbonífera nacional.

En 1905, don Carlos asumió la presidencia de la **Compañía de Lota y Coronel**, sucesora de la antigua Explotadora, y con mayores capitales. El incremento de la producción fué notable, hasta el punto de que, al llegar el año de 1920, fué preciso aumentar el capital de

---

más destacadas de entre los grandes benefactores nacionales. Si su ejemplo fuera seguido, como sus altos méritos lo aconsejarían a muchos de nuestros conciudadanos, seguramente se observaría en nuestro país un mayor bienestar: la riqueza pública y privada se acrecentaría notablemente y habría mayor felicidad en muchos hogares.

Nos inclinamos respetuosamente ante la tumba de este hombre eminente. Presentamos a la Compañía Minera e Industrial de Chile y a la familia Cousiño nuestra condolencia más sentida".

HONRAS FUNEBRES

Próximamente se efectuarán en las Iglesias de Lota Alto y Lota Bajo, solemnes honras fúnebres por el alma de don Carlos Cousiño.

La sociedad de Lota, las instituciones, los centros obreros y el personal de la Compañía preparan también manifestaciones de duelo, que serán oportunamente anunciadas.

Algunas disposiciones testamentarias de don Carlos Cousiño

Se nos informa que entre los numerosos legados estipulados en el testamento del señor Carlos Cousiño, para utilidad general, fija la suma de $ 300,000.— para instalar y mantener un desayuno escolar en Lota Bajo; una suma igual para la instalación y sostenimiento de una escuela de artes y oficios en Lota Alto, y $ 50,000.— para la Beneficencia del departamento de Arauco.

18 millones, a que ascendia en 1905, a 54 millones de pesos. La explotación de carbón habia pasado de 300 mil toneladas a 500 mil toneladas anuales y se habian efectuado numerosas mejoras en la población obrera, en las instalaciones eléctricas y en las condiciones de trabajo dentro de las minas. A pesar de la reducción en el consumo de carbón que ocasionó la apertura del canal de Panamá, en 1914, las hábiles medidas adoptadas permitieron colocar en diversos mercados toda la producción de Lota.

Para afrontar los graves problemas que se veian precipitarse en el mundo de los negocios y que podian afectar al carbón nacional, si no presentaba una fuerte organización, don Carlos Cousiño proció en 1920 la constitución de una empresa grande y sólida con la denominación de **Compañia Minera e Industrial de Chile**, la cual desarrollaria un vasto programa de fomento de la minería del carbón y también de las industrias que con el carbón se relacionaran. Esta idea fué realizada en el curso del año 1921, y pudo de esta manera ofrecerse ante el pais una entidad financiera similar a las más poderosas existentes en esa época, con la caracteristica de ser totalmente manejada por chilenos.

Tal fué la Compañia que se constituyó por la reunión, en una sola gran empresa, de la Compañia de Lota y Coronel, de la Compañia Carbonifera de Curanilahue y del Ferrocarril de Arauco, empresa esta última que habia sido extranjera en absoluto hasta entonces.

La Compañia Minera e Industrial de Chile, así formada, con un capital de 295 millones de pesos y con una capacidad productora de un millón de toneladas de carbón anualmente, con importantes y variadas industrias anexas, vino a ser la culminación de los proyectos e iniciativas de don Matias Cousiño, setenta años antes.

El primer presidente de esta poderosa organización fué don Carlos Cousiño, nieto y sucesor, en la más vasta acepción de esta palabra, del fundador de la industria. Don Carlos continuó en la presidencia hasta su reciente muerte, y no dejó un solo instante de velar solícito por su marcha progresiva. Aún los menores detalles merecieron siempre su atención esmerada.

Las nuevas construcciones para obreros y empleados y para mejorar y ampliar los locales de trabajo, fueron activadas por él en forma tal, que Lota Alto y su Establecimiento minero se consideran hoy dia como instalaciones modelos, industrial y socialmente consideradas.

Cuando se produjeron las huelgas, don Carlos sostuvo personalmente, y con singular energia, la doctrina de que los conflictos entre el capital y el trabajo deben arreglarse por entendimiento directo y mediante la buena fe de ambas partes. La realidad de los hechos ocurridos en Lota, durante y después de las huelgas, le han dado plenamente la razón.

En materia de fomento del consumo del carbón, se ocupó directamente en Europa de observar los mejores métodos que podian implantarse en Chile, sea para la destilación, sea para la fabricación de petróleo sintético a base de carbón, sea para la instalación de grandes centrales termoeléctricas que consumieran el combustible nacional. Una de estas centrales funcionará pronto en Lota; y se anuncia otra de gran potencia en Valparaíso.

En estos últimos diez años, el avance de la Compañia, bajo la dirección de don Carlos Cousiño y con la cooperación de colaboradores que él personalmente elegia en cada ocasión, ha sido considerable. A pesar de la crisis derivada de la competencia del petróleo, la sabia administración de la Compañia ha sabido mantener una vitalidad normal, y, aún, ha logrado ampliar sus actividades a campos reproductivos que darán su resultado integral en plazo no lejano. El notable desarrollo que está tomando la elaboración de las maderas provenientes de los extensos bosques de la Compañia, y el aumento indudable del consumo del carbón, debido a los perfeccionamientos introducidos en su modo de empleo, deparan el más halagüeño porvenir a esta región.

La familia Cousiño la formó y la condujo bien dotada a las luchas del trabajo. Don Carlos Cousiño, cuya muerte hoy lamentamos, le dió lo mejor de su vida.

O. A.

NOTAS SOCIALES

Viajeros.—Ha regresado de la capital, el conocido comerciante de esta localidad, señor José Sabat, adonde se dirigió en vias de negocios.

—Regresó de Los Angeles el señor Oscar López.

—Se dirigió a Santiago, donde se radicará, el señor Humberto Aguilera Cárdenas.

Enfermos.—Una ligera mejoria ha experimentado el señor Luis Shepherd.

—Mejor sigue el señor Alfredo Prieto.

—A una delicada operación ha sido sometida la señora Anita de Barra; su estado es muy satisfactorio.

—Se encuentra hospitalizada la señorita Anita Hurtado.

Bautizos.—El Sábado 25 de Abril, se efectuó el bautizo de Amelia del Rosario, hijita del señor Belarmino Villegas C. y de la señora Beatriz R. de Villegas, en la Parroquia de Lota.

Actuaron de padrinos el señor Heriberto Ascencio Vergara y la señora Ricardina Ruiz de Ascencio.

—El Domingo 3 de Mayo se puso óleo a Lidia del Carmen, hijita del señor Germán 2.° Sánchez y de la señora Orfelina Fuentes de Sánchez.

Sirvieron de padrinos el señor Elías Opazo y la señorita Lidia Encina.

Después de la ceremonia los padres invitaron a sus relaciones a una comida intima, asistiendo las siguientes personas: Orfelina Fuentes de Sánchez, Lidia Encina, María Peña de Chaparro, Magdalena Peña de Salas, Amandina Fuentes e Isolina Fuentes; señores Germán 2.° Sánchez, Elías Opazo, Eusebio Moraga, Flavio Douguett, Manuel Castro y Ascencio Chaparro.

—En dias pasados fué bautizada en la Iglesia Parroquial de Lota Bajo, Blanca Flor, hijita del señor José Aguilera y de la señora Carmen Flores de Aguilera.

Sirvieron de padrinos el señor Oscar Suazo y a señorita Nieves Suazo.

—En la Iglesia de Lota Alto, fué bautizado José Omar, hijito del señor Domingo Cartes y de la señora Aurora Orellana de Cartes.

Sirvieron de padrinos el señor Nicanor Poblete y la señora Domitila O. de Poblete.

Después de la ceremonia, se verificó en casa de los padres una tertulia a la que asistieron además de las personas nombradas las que a continuación se indican: señoras Elena de Castillo, Carmen G. de Vargas, Marta T. de Poblete y Gumercinda V. de Olivares; señoritas Inés Bravo, Aniceta Poblete, Marta Cáceres, Emilia Castillo y Juanita Olivares; señores Emilio Castillo, José Santos Vargas, Juan de Dios Poblete, Oscar Poblete, Julio Orellana, Luis Orellana y José Ramírez.

—El 11 del mes pasado, fueron bautizados en la Parroquia de Lota Bajo, los niñitos gemelos, Adán Enrique y Eva Enriqueta, hijitos del señor Pedro Becerra y de la señora Luzmira Moncada de Becerra.

Actuaron de padrinos de Adán, el señor Pedro Fuentes y la señora Adriana de Fuentes, y de Eva el señor Alberto Salgado y la señora Celina L. de Salgado. Después de la ceremonia religiosa los padres de los niñitos bautizados ofrecieron a sus relaciones una comida y baile que duró hasta avanzadas horas de la madrugada.

Manifestación.—Con motivo de ausentarse de la localidad el señor Humberto Aguilera, un grupo de amigos y dirigentes del «Carlos Cousiño» F. C., ofrecieron a éste una simpática manifestación en el Casino de Obreros y que se llevó a efecto el Lunes 4 del presente a las 20 horas.

A la hora de los postres, ofreció la manifestación el señor Victor Chamorro Ch., el cual en una corta y brillante improvisación hizo resaltar las bellas cualidades de amigo del festejado. Contestó el señor Aguilera agradeciendo la especial deferencia de sus amigos y terminó por augurar toda clase de triunfos a la institución que dejaba.

A esta simpática manifestación asistieron las siguientes personas: señoras y señoritas, Mesa de Correa, Rosa y Blanca Cifuentes, Juana y Esperanza Vera.

Señores: Humberto Aguilera Cárdenas, Zenón Unda Acuña, Pedro Flores Barrales, Victor Chamorro Chamorro, Luis Delgado, Raimundo Vargas, Hermógenes Meza, Jervasio Correa, Herminio López, Carlos Hernández, Manuel García, Juan Hernández, Luis Silva, Vicente Martínez y otros cuyos nombres se nos escapan.

Nacimientos.—Ha venido al mundo un hijito del señor Juan Binieck y de la señora Ana de Binieck.

—Ha nacido una hijita del señor Samuel Beffermann y de la señora Delfina Arriagada de Beffermann.

—Un hijito del señor Daniel Ortiz y de la señora Eleodora Sanhueza de Ortiz.

TIENDA "LA FAMA"

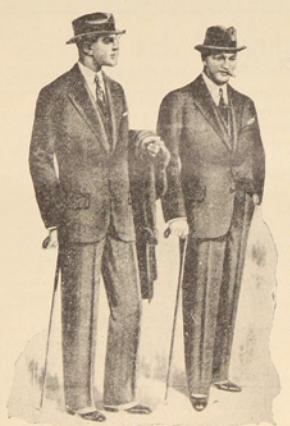

DEPARTAMENTO SASTRERIA

Para los intensos fríos del invierno, mande hacer su ABRIGO a la

SASTRERIA "LA FAMA"

Atendida por su acreditado cortador **Sr. Julio Soto V.**

Inmenso surtido en casimires importados y nacionales.—Precios bajos.—Ternos en casimires importados desde $ 145 hasta $ 290 de la mejor hechura.—Ternos en casimires nacionales desde $ 120 hasta $ 60 de la mejor confección.—Abrigos desde $ 150, $ 180, $ 200 y $ 240.

Caballeros, si queréis vestir bien mandad a hacer vuestros trajes a la

SASTRERIA "LA FAMA"

GONZÁLEZ Hermanos

1879 — 21 DE MAYO — 1931



Arturo Prat, el inmortal capitán de la "Esmeralda"

EL COMBATE NAVAL DE IQUIQUE

La escuadra chilena abandona a Iquique y se dirige al Callao —La escuadra peruana parte del Callao furtivamente.—El combate en la rada de Iquique.—Superioridad de los buques enemigos —La «Esmeralda» se hunde con la bandera al tope— La «Independencia» encalla en Punta Gruesa

La escuadra peruana al Sur

El 16 de Mayo de 1879 el monitor «Huáscar» y la fragata acorazada «Independencia» se dirigieron furtivamente en dirección al Sur a fin de dar una sorpresa a los puertos chilenos.

La «Independencia» era un buque moderno, revestido de una coraza de 4 pulgadas y media y con 22 cañones Armstrong, dos de ellos giratorios y un espolón de 12 pies de largo. El «Huáscar», monitor de torrecillas, estaba armado de 5 cañones Armstrong y de tal manera construido que podía bajar su borda superior y no presentar al enemigo más que una borda plana de diez pulgadas sobre la línea de flotación.

Con estos temibles adversarios tenían que habérselas los débiles barcos dejados por el grueso de la escuadra chilena que se había dirigido al Callao en busca del enemigo.

El combate del 21 de Mayo de 1879

A las 7 de la mañana, hacían su entrada a la rada de Iquique los acorazados peruanos en busca de sus fáciles presas; pues, tenían noticias proporcionadas en los puertos del Norte, acerca de los movimientos de la escuadra chilena y de las naves bloqueadoras del puerto de Iquique.

A las 7.15 el vigía de la «Esmeralda» anunció al comandante «humos a la vista». Prat, que presentía el momento final, se puso al habla con el comandante de la «Covadonga» capitán Carlos Condell, dando orden de hacer almorzar a la gente y estar atentos a los movimientos de los barcos que se aproximaban. La «Covadonga» salió del puerto a inspeccionar, dando la alarma a los momentos después con «buques enemigos a la vista».

Luego Arturo Prat reconoció a los navíos contrarios y antes de entrar al combate hizo reunir a la tripulación y les instruyó mediante su famosa arenga acerca de cómo debían proceder en la desigual contienda.

El «Huáscar» y la «Independencia», seguros de la victoria, cedían las aguas majestuosamente sin disparar.

Cuando las naves peruanas estuvieron a una distancia conveniente rompieron el fuego con su poderosa artillería. La «Esmeralda» contesta al enemigo con todos sus cañones, iniciándose la lucha, decididos los chilenos a morir antes que rendirse.

Los artilleros chilenos dieron comienzo al combate con precisión matemática. Sin embargo, los disparos de los pequeños cañones nada podían contra las gruesas corazas de los buques contrarios, sino que destrozarles los botes y maderamen de cubierta.

A medida que pasan las horas, el cañoneo se intensifica, menudeando los disparos del «Huáscar» a la «Esmeralda», que no obstante no logran dar en el blanco, lanzando alrededor grandes columnas de agua y presentando el combate un espectáculo grandioso. Los artilleros chilenos siguen lanzando andanadas que hablan elocuentemente de la firme resolución de Prat y su tripulación de no rendirse.

Mientras tanto la «Covadonga» embestida por la «Independencia», huye velozmente mientras la fragata peruana la persigue para destrozarla con el espolón.

En la persecución la «Covadonga» logra sacar ventaja de su poderoso adversario corriéndose por la costa, sosteniendo un granead fuego sobre su contendor.

A las 10 de la mañana, el escenario que presenta el combate es imponente. Grandes granadas caen en plena cámara de oficiales de la «Esmeralda» destrozando cuanto encuentran a su paso y haciendo horrorosos estragos.

Estalla un incendio, el cual es prontamente sofocado. Quedan sobre cubierta cuerpos completamente mutilados por las granadas enemigas. Los artilleros chilenos dirigidos con la imperturbable serenidad del capitán Arturo Prat, siguen enviando tiros y más tiros al monitor. Prat ordena a los artilleros emplear más calma, para apuntar mejor.

A las 11 horas el comandante peruano, Miguel Grau ordena em-

Prefiera usted
LA «SASTRERIA LOTA»
de Ernesto del C. Mora

La más antigua de la localidad, reconocida por su competencia y seriedad

Si Ud. desea vestir bien, gastando una insignificancia, recurra a la «Sastrería Lota» de

ERNESTO del C. MORA
Es la mejor



Premio extraordinario, consistente en una cocina económica, concedido por el Departamento del Bienestar de la Compañía Minera e Industrial de Chile al operario señor César Monsalves Flores, maquinista de la Sección Maquinaria, que vive con su esposa Berta Quiroga en el Pabellón 5, casa 16, por casa más aseada y mejor asistencia al trabajo.

bestir, al saber, por intermedio del práctico de la bahía de Iquique, de que la «Esmeralda» no tenía medios protectores para no emplear el espolón; lo que hace lanzándose a toda máquina sobre el barco de madera, y disparando a boca de jarro y con formidable estrépito su poderosa artillería, la que produce efectos desastrosos. Prat, en un arranque de heroísmo, lanza ante el ataque imprevisto un formidable grito de ¡Al abordaje muchachos!, grito que, debido al estruendo de los disparos, no es oído por la tripulación.

El monitor retrocede rápidamente y la marinería y oficialidad de la «Esmeralda» ven atónitas a su comandante lanzarse por la cubierta del «Huáscar» en demanda de la torre de combate del almirante Grau, siendo acompañado en su temeraria empresa, por el sargento Aldea, y cayendo acribillados a balas momentos después.

El segundo comandante de la «Esmeralda» se dispuso a seguir el ejemplo de Arturo Prat y reunió a los oficiales y parte de la tripulación para abordar al enemigo.

En la segunda embestida el segundo comandante se lanza al «Huáscar» con doce hombres, los cuales tampoco logran su intento, siendo también derribados por el enemigo.

El «Huáscar» en su nueva andanada aplicada a boca de jarro, hizo nuevos destrozos en la ya moribunda corbeta. La sangre junto con el agua de los cañones humeantes, seguían el vaivén del buque.

Mientras en cubierta se contemplaba la destrucción por doquier, en los depósitos de máquinas veíanse a los fogoneros y demás personal, sudorosos, negros por el hollín que salía por las calderas viejas y vencidas, impotentes para mover a la nave. En los pasillos permanecen impertérritos los centinelas, impidiendo salir a cubierta, señalando el deber a cada cual.

A pesar de aquellas escenas sangrientas y de tanta destrucción, los chilenos no se arredran y combaten con más ardor.

El comandante Grau, impaciente ante aquella tenaz resistencia, lanza por tercera vez al poderoso monitor en contra de la jadeante nave que, ante la embestida formidable del «Huáscar», cede tumbándose de costado y comienza a hundirse gloriosamente en el océano, mientras las balas del barco enemigo barren con todo ser viviente que se encuentra en la cubierta. El buque con su tripulación completamente diezmada emprende rápidamente su descenso a las profundidades del Pacífico, mientras los pocos sobrevivientes se reunen y lanzan al espacio, en señal de desafío a sus asombrados adversarios, un sonoro ¡Viva Chile! y la gloriosa «Esmeralda» se hunde con la bandera al tope.

Las aguas se agitaron al recibir en su seno tan sagrados despojos, y las últimas vibraciones de la voz de esos valientes se acallaron ahogadas por las ondas tumultuosas.

Mientras tanto en Punta Gruesa, la «Covadonga» daba cuenta de la «Independencia», que encalló al seguir en tenaz persecución a la pequeña nave.

La pérdida de un barco de madera, había sido saldada con la pérdida de un acorazado.

Chile, con la acción heroica de sus marinos, pudo desde aquel instante tener fundadas esperanzas de la energía indomable de sus hijos para continuar aquella guerra sangrienta que perturbó la tranquilidad de la familia americana.

Para las madres.

EL NIÑO

El niño sano debe pesar al nacer más o menos 3,500 gramos si es varón y 3,200 si es niña. Debe duplicar su peso a los 6 meses y triplicarlo al año.

Desde que cae el cordón (7.° día) debe bañarse todos los días.

Debe dormir siempre solo y con moderado abrigo.

No pasearlo ni mecerlo para que se duerma.

No darle chupete ni agüitas: la leche materna tiene de sobra la cantidad de líquido que el niño necesita.

Debe mudarse cada vez que se moje, a lo menos 5 ó 6 veces al día antes de alimentarlo: así no tendrá coceduras.

Debe alimentarse a horas fijas en el día: en la noche su estómago descansará por lo menos 7 horas.

Si el niño duerme a la hora de su alimento se le despertará y si llora, antes de su hora, se le enseñará a esperar.

¡El niño necesita mucho aire libre! Nada de encierros. Si el niño pasa al aire libre y en la noche duerme con la ventana ampliamente abierta se robustecerá y no se resfriará sino muy raras veces.

Los dientes salen a los 7 meses y su salida no trae sino ligeras molestias. No descuide la diarrea de su niño creyendo que es debido a la salida de los dientes. Su descuido puede traerle la muerte a la criatura.

No emplee en esta época los jarabes calmantes de la dentición porque todos son dañinos.

El niño obra 2 ó 3 veces al día.

La estitiquez, lo mismo que la frecuencia de las deposiciones o el vómito no son enfermedades sino cuando comprometen el desarrollo del niño.

Hay que vacunar al niño al 3.er mes y revacunarlo cada 5 años.

El niño sostiene su cabeza a los 3 meses, se sienta solo a los 6 meses, se mantiene en pie a los 9, comienza a caminar al año y habla a los dos años.

Evite el beso a su niño: el beso como la mosca, el otro gran enemigo de los pequeñuelos, puede transmitirle las enfermedades más graves: tifus, tuberculosis, disenterías, etc.

"LAS CUATRO ESTACIONES"

ES LA PREFERIDA DE LAS BUENAS DUEÑAS DE CASA

Y es natural que así sea porque la

GRAN TIENDA "LAS CUATRO ESTACIONES"

es la que mantiene hoy por hoy el mejor surtido en

Géneros, Zapatos, Camisas y Sombreros

Especialidad en Seda y Paños Tweed
y otros artículos de gran novedad.

No olvide que "LAS CUATRO ESTACIONES"
es la QUE VENDE MAS BARATO EN LOTA.

Si Ud. no quiere morirse de FRIO, durante este invierno compre SOBRECAMAS en
"LAS CUATRO ESTACIONES"
EL JEFE.

CRONICA LOCAL

La conmemeración del 52.º aniversario de la epopeya del combate naval de Iquique en el Establecimiento de Lota de la Compañia Minera e Industrial de Chile.

Damos a la publicidad el programa elaborado por el Departamento del Bienestar de la Compañía Minera e Industrial de Chile y que es el siguiente:

8 horas.— Embanderamiento general de la población.

8.45 horas.—Izar la Bandera en la Tenencia de Carabineros de Lota Alto, con asistencia de las escuelas de la Compañía. Este acto será solemnizado por la Banda del Establecimiento.

9.30 horas. — A continuación, la Banda recorrerá las calles de la población hasta la Plazuela Central, y en seguida encabezará el desfile de las escuelas e instituciones obreras que tomarán parte en el acto patriótico que tendrá lugar a las 9.30 horas en la Plaza de Lota, presidido por las autoridades locales.

14 horas.—Acto Literario Musical en el Teatro de la Compañía, organizado por la Escuelas de la Compañía, conforme a un programa especial.

9 a 12 y 13 a 17 horas.—En el Estadio. Gran torneo atlético, organizado por el Club «Manuel Plaza».

15 horas.—Campeonato de Billar en el Casino de Obreros (finales).

19 horas.—Función de biógrafo al aire libre en la Plazuela Central, amenizada por la Banda.

17 a 20 horas.—Manifestación Social al Profesorado Primario en el local del Cuerpo de Bomberos.

20.30 horas.—Fuegos artificiales y elevación globos en la Plazuela Central y frente a la Oficina de Población.

21 horas.— Función de Gala en el Teatro.

22 horas.—Recepción en los Salones del Casino de Empleados.

22 horas.— Baile popular en el Mercado de Lota Alto.

NOTA.—La Banda de Músicos del Establecimiento amenizará los principales números de este programa.

Las escuelas del Establecimiento conmemerarán el aniversario del combate naval de Iquique con un acto literario musical

Las Escuelas «Matías» e «Isidora Cousiño» y Cursos Especiales del Establecimiento de Lota, han organizado un acto literario para conmemorar el glorioso aniversario del combate naval de Iquique, acto que se realizará en el Teatro de la Compañía Minera a las 14 horas del 21 de Mayo próximo, en conformidad al siguiente programa:

1.º—Canción Nacional.—Coro.

2.º—Conferencia alusiva al acto, por la profesora señora Ricardina de Ascencio.

3.º—«La mañana del combate».—Coro a dos voces por alumnos del II y III años de la Escuela «Matías Cousiño».

4.º—«El lobo y los ovejitas».—Canto por alumnas del II año de la Escuela «Isidora Cousiño».

5.º—«Ha llegado un buque cargado de...».—Juguete cómico por alumnas del I año de la Escuela «Isidora Cousiño».

6.º—«El piropo».—Canto con mímica por alumnos del III año.

7.º—«Contra el estudio».—Monólogo por el alumno del 1 año, Moisés Chandia.

8.º—Danza por alumnas del I y II preparatorias de la Escuela de Cursos Especiales.

9.º—«La campanilla del estudio». —Coro por alumnos del II, III y IV años de la Escuela «Matías Cousiño».

10.—«Plegaria del Batallón Infantil», por alumnos del IV año de la Escuela «Matías Cousiño».

11.—«A mi patria».—Coro final por las alumnas del IV año de la Escuela «Isidora Cousiño».

ECONOMATOS
DE LA
Compañía Minera e Industrial de Chile

Hemes recibide lienzes de marcas muy conocidas:

Lienzo «DUNCAN», el metro a $ 1.60

Lienzo «VICTOR», el metro a $ 1.60

Lienzo «MAPOCHO», el metro a $ 1.70

Lienzo «GAVIOTA», el metro a $ 1.40

EL JEFE

Ejemplar acto de honradez de un colegial

En días pasados el niñito René Nazario Duarte Gatica encontró en la platea del Teatro de la Compañía, la suma de $ 20.00 en billetes de a $ 5.—, lo que entregó inmediatamente al Administrador del Teatro señor Victoriano.

A los momentos después se presentó al señor Victoriano una niña a solicitar le permitieran buscar en la sala de espectáculos el dinero extraviado; recibiendo una agradable sorpresa al entregársele los $ 20.00 perdidos.

René Nazario tiene siete años de edad, es alumno del Colegio San Juan, y el ejemplo de honradez que con este acto ha dado es digno de ser imitado por todos los niños de Lota.

Circular de S. E. el Presidente de la República sobre el Decreto relativo a las economías en los gastos públicos para equilibrar el presupuesto nacional

Muy oportuna ha sido la circular telegráfica que S. E. ha enviado recientemente a todos los Intendentes del país, acerca de las razones de interés público que aconsejan imponer algún sacrificio a los que perciben sueldos del Estado o tienen rentas superiores a veinte mil pesos, a fin de financiar los presupuestos.

He aquí los principales acápites, de esta importante circular, cuya lectura recomendamos a nuestros lectores:

«La crisis económica mundial ha tenido que repercutir inevitablemente en Chile, que no ha podido quedar eliminado del reflujo penoso creado por el desequilibrio económico general, aunque sus efectos no se han hecho sentir en la forma desastrosa con que se ha presentado en otros países. Pero es halagador constatar el hecho de que se ha logrado atenuar en gran parte sus efectos, merced a las oportunas y eficaces medidas que el Gobierno ha podido adoptar dentro de las facultades extraordinarias de que dispone, y al amparo de la organización que en los últimos años se ha dado a los servicios del Estado, hasta el punto de que se ha rebajado al mínimum posible la cesantía de obreros y empleados, y se ha logrado, con las medidas adoptadas hasta ahora, mantener el equilibrio del Presupuesto Ordinario sin necesidad de recurrir a empréstitos como ocurría anteriormente en nuestro país.

Con la reducción transitoria impuesta a las remuneraciones de todos los servicios públicos, en servicio y jubilado, y con los demás arbitrios consultados queda asegurado el pago regular de todos los sueldos y de los compromisos internos y externos de la Nación y el pan y hospedaje de todos nuestros conciudadanos desocupados por falta de trabajo, que el estado debe asegurarles en cumplimiento de un ineludible deber social».

«Nuestro crédito en el extranjero se mantiene en las mejores condiciones. Sin embargo, la escasez de dinero producida por la crisis en los mercados extranjeros ha impedido hasta ahora contratar el empréstito destinado al financiamiento del Presupuesto Extraordinario del Plan de Obras Públicas correspondiente a este año. El Gobierno confía en la reacción favorable que se viene observando en esos mercados permitirá realizar esa operación y evitar la paralización de las obras públicas y el consiguiente aumento de la desocupación».

«Para el mejor éxito de los propósitos en que se encuentra empeñado el Gobierno, espero contar con la cooperación de todos los buenos ciudadanos a fin de que dentro de un solidario concurso de voluntades, redoblemos iniciativas y esfuerzos que nos llevarán a un próximo resurgimiento integral de todas nuestras fuerzas económicas y a la seguridad de un porvenir próspero de la Nación.

«El Gobierno tiene la conciencia de estar adoptando todas las medidas posibles para defender la capacidad económica del país y aliviar, al mismo tiempo, con medidas tendientes al abaratamiento de la vida, la situación de empleados y obreros.

«Por eso declaro que la misma energía que me ha permitido restaurar y defender el principio de autoridad y armonizar, dentro de la justicia, los derechos de todos, estoy resuelto a emplearla frente a las contingencias que pudiera deparar nos la crisis mundial y frente a toda actividad que, de cualquier modo, tienda a perturbar el orden o sembrar desconfianzas.

«Es un deber patriótico aceptar sin quejas ni protestas las medidas de emergencia adoptadas para que el país pueda cuanto antes salir victorioso de la depresión económica que lo afecta. Cuando el porvenir de la patria exige sacrificios personales, no hay derecho para eludirlos, y hay que resignarse a trabajar y a ganar menos. Todo intento de alterar la paz pública, cualquiera resistencia a cumplir con los deberes ciudadanos en tales circunstancias, constituirá un delito que recibirá, además, su castigo de parte de la propia conciencia del culpable de haber transgredido las más sagradas normas de patriotismo y solidaridad social».





SOCIABILIDAD OBRERA

Un dirigente del «Carlos Cousiño» que se aleja

Muy lamentado ha sido el alejamiento del señor Humberto Aguilera, conocido dirigente del «Carlos Cousiño» F. C., que por largos años ocupó puestos de responsabilidad dentro de la institución mencionada.

Su labor en el «Carlos» siempre fué eficaz, desempeñando con sobrado tino los puestos que la entidad le encomendara.

El señor Humberto Aguilera, se traslada a Santiago en busca de nuevos horizontes donde desplegar sus conocimientos técnicos adquiridos en la Escuela Nacional de Automotores de Los Angeles de California de los Estados Unidos.

Durante varios años, el señor Aguilera estudió mediante cursos de correspondencia, obteniendo finalmente su diploma con certificados que hablan claramente de la perseverancia y compenetración de las materias que abordó este inteligente operario de las minas de Lota.

Deseamos al señor Humberto Aguilera, éxito en sus nuevas labores en la capital.

La Sociedad de Maquinistas y Fogoneros da a conocer algunos asuntos de interés para sus asociados

El Directorio de la Sociedad «Gran Unión de Maquinistas, Fogoneros y Artes Mecánicas», nos encarga poner en conocimiento de los asociados que: en reunión general celebrada el 3 de Mayo, presentaron sus renuncias en forma indeclinable cuatro miembros directivos de la institución; a saber: el presidente, el vicepresidente, el secretario y el prosecretario, quedando en reemplazo como presidente el señor Emiliano Torres, vice el señor Felinto Henríquez, secretario señor Miguel Tuyá, prosecretario señor Humberto Arostegui.

También se da a conocer que se suspendió el subsidio de $ 1.— a los que estaban atrasados en un recibo; solo gozarán de los beneficios de la institución los que estén al día en sus cuotas. Se ha adoptado este temperamento debido al excesivo número de socios que no han cumplido con sus compromisos mutuales.

Se advierte a los deudores de la institución que deben cancelar por lo menos el 30% de las deudas a la mayor brevedad, pues de lo contrario el actual directorio tomará enérgicas medidas.

Centro Femenino "Patria y Hogar"

El gran baile social en perspectiva que se efectuará el 20 de Mayo próximo.— Están funcionando los diversos cursos que mantiene esta institución.— Las conferencias de puericultura que se dictarán en breve en el «Circulo de Madres».— Inauguración del curso de Cruz Roja y cambio de directorio.

El Directorio del Centro Femenino, indicado en el epígrafe, ha venido durante estos últimos tiempos desplegando una activa labor en bien de la buena marcha de la institución. Esta actividad se ha hecho extensiva en los diferentes círculos o instituciones anexas que mantiene dentro de su órbita de trabajo el Centro Femenino «Patria y Hogar». El entusiasmo del directorio ha sido debidamente reconocido por las socias, las cuales en una u otra forma cooperan a la acción bien encaminada del entusiasta directorio de esta entidad social.

Un baile social para el 20 de Mayo

Debido a los ingentes gastos que significa la mantención de diversas actividades en el centro aludido, la señora presidenta secundada por los miembros del directorio y con la unánime aprobación de las asociadas, han acordado efectuar para la noche del 20 de Mayo,—víspera del aniversario del Combate Naval de Iquique—, una gran reunión social consistente en un baile que, dado el entusiasmo que ha despertado, augura obtener un brillante éxito, y que dejará gratos recuerdos en los asistentes que tengan a bien de darse cita en los salones de esta sociedad.

Servicios anexos

El buffet, como siempre, estará a cargo de una comisión entendida en el ramo, la cual expenderá los diversos artículos a precios sumamente módicos.

Una comisión de señoritas tendrá a cargo la venta de números de rifa cuyos premios consistirán en especies de utilidad personal.

La música estará a cargo de conocidos elementos musicales de la localidad. El precio de la entrada será de $ 2.— por caballeros, las señoras y señoritas tendrán entrada libre. Este baile se prolongará hasta las primeras horas de la madrugada. Terminará esta fiesta con una matiné que se llevará a cabo el 21 de Mayo a las 14 horas.

Está abierta la matrícula para los cursos de instrucción primaria, economía doméstica y bordados a máquina.

Estos cursos son de gran importancia dados los fines de la institución, cuales son, procurar en todo sentido la difusión cultural entre las asociadas. Mediante la preparación de la madre con una esmerada instrucción y una mejor educación, hay posibilidades de obtener para la sociedad hijos cultos, con nobles aspiraciones, que en el Centro se recalcan a fin de levantar el entusiasmo entre las consocias y tratar de este modo, se inscriban en los diversos cursos, llamados a abrirles mejores horizontes, a darles comprensión de sus deberes de madre y esposa, y llegar a ser dignas educadoras de sus hijos.

Imbuído el Directorio de estos sanos principios, ha inducido a la mesa directiva a trabajar con todo ahinco en aumentar en el mayor número posible la matrícula de los cursos que mantiene la institución.

Los cursos de economía e instrucción primaria

Los cursos de economía doméstica e instrucción primaria, se encuentran a cargo de las profesoras señora Ricardina Ruiz de Ascencio. El primero es de suma importancia para toda dueña de casa. Nadie discute que a la enseñanza de la alimentación en tiempos pasados, no se le había dado la real importancia que hoy día ha adquirido. La mujer, en aquel entonces salió de la escuela con conocimientos por demás rudimentarios acerca de esta materia, por no decir, nulos.

Las clases de instrucción primaria, han venido funcionando con toda regularidad. El Directorio se vería altamente complacido, si las consocias, reconociendo los esfuerzos por mantener estas clases, se acercaran en mayor número a matricularse, con lo cual demostrarían su férrea voluntad de dignificarse mediante el estudio.

Bordados a máquina

Están a cargo de la señorita Digna Torres, cuyos conocimientos en la materia constituyen una garantía en la enseñanza de este ramo que ninguna dueña de casa debiera ignorar, tanto por el adorno del hogar, como por la posibilidad de transformarse este aprendizaje en reproductivo, nueva arma que puede permitirle a la mujer aumentar las rentas con el importante trabajo del bordado a máquina.

Las conferencias que dictará próximamente en el "Círculo de Madres" la señora Elena Olate de Espinoza, Directora de la Escuela "Isidora Cousiño"

Próximamente se iniciarán en el «Círculo de Madres» dependiente del Centro Femenino «Patria y Hogar», las charlas instructivas y pequeñas conferencias a cargo de la Directora de la Escuela «Isidora Cousiño» señora Elena Olate de Espinoza.

Los principales temas versarán sobre Puericultura e Higiene. Dado el entusiasmo que existe en las madres por asistir a estas charlas es de augurar óptimos resultados que redundarán en beneficio directo para la infancia.

La señora Presidenta de «Círculo de Madres» doña Blanca Aravena de Orellana, nos ha comunicado que en la actualidad se está trabajando por dotar de una insignia social a la institución, encomendándose la confección a la señora Adriana Chamorro y que estará terminada a mediados de Junio próximo, realizándose en aquella época la bendición del estandarte del «Círculo de Madres» del Centro Femenino «Patria y Hogar».

La señora Presidenta nos encarga manifestar a las señoras socias que tengan a bien de ponerse al día en sus cuotas a fin de evitar de caer en las sanciones que el reglamento contempla en estos casos.

Demás está advertir que el atraso en los compromisos de los socios o socias de una entidad social originan serias molestias que es fácil evitar cuando existe verdadero cariño por la institución, ya que con estos medios una sociedad puede mantenerse.

Inauguración del curso de Cruz Roja Juvenil

El 6 de Abril se inauguró con un acto sencillo un nuevo Curso de Cruz Roja del Centro «Patria y Hogar».

A este acto asistieron las siguientes personas: Médico Jefe del Hospital del Establecimiento de Lota, doctor Aquiles Herrera de la Vega, administradora del Hospital señora Vespertina Belmonte de Ruiz, señorita Orfelina Pino Pardo, presidenta del Centro Femenino «Patria y Hogar», señora Domitila O. de Poblete vicepresidenta del Centro, señora Blanca de Orellana.

El curso se inauguró con 18 alumnas, a quienes el doctor Herrera les habló acerca de los deberes que corresponde desempeñar a toda Cruz Roja, deberes que demandan sacrificio y abnegación, pues el trabajo de los miembros de esta institución consiste en suavizar las miserias y los dolores de la humanidad.

La Cruz Roja Juvenil cambia Directorio

El 12 de Abril, la Cruz Roja, en reunión general, eligió el nuevo Directorio que regirá los destinos de la institución en el presente año, el que quedó constituido en la siguiente forma:

Presidenta honoraria, señora Vespertina Belmonte de Ruiz; vicepresidenta honoraria, señora Domitila O. de Poblete; presidenta efectiva señorita Orfelina Pino; vice, señora Blanca Aravena de Orellana; secretaria, señorita Herminda Garrido; prosecretaria, señorita Clara Maldonado; tesorera, señorita Pradelina Irribara; protesorera, señora Flavia de Soto; directoras, señoras Domitila de Poblete y Margarita de Rival, y señoritas Fresia Peña, Olga Silva y Teresa Freire.

Hace poco la Compañía Minera e Industrial de Chile, donó a la Cruz Roja de Lota Alto, de un botiquín con todos los elementos y medicamentos para primeros auxilios. A cargo del botiquín está la señora vicepresidenta doña Blanca de Orellana, una de las alumnas más aventajadas del curso de cruz roja, pues cuenta con más de tres años de aprendizaje.

PIDA USTED
EL FAMOSO
LIENZO
MAPOCHO
Por su precio y
calidad no tiene
COMPETIDOR

DEPORTES

LA COPA AMÉRICA

Se ha terminado la competencia de atletismo internacional en disputa por la hermosa copa América, y nuestros vecinos los argentinos han quedado definitivamente poseedores de este valioso trofeo.

Una sabia lección se ha recogido en esta gran jornada para los colores chilenos.

Hemos sido vencidos ante la inteligencia y mejor empuje de nuestros caballerosos rivales y se han impuesto porque han agotado, además de sus esfuerzos musculares, todos los resortes propios del deporte atlético, considerado como el más acabado de los ejercicios al aire libre.

Nuestras huestes deportivas lucharon con patriotismo por conquistar un sitio expectable para el deporte chileno, pero desde la tercera etapa de la jornada pudo darse cuenta la afición deportiva de que los argentinos superarían a los nuestros por un elevado margen de puntos.

Consideramos que nuestros rivales estudiaron con inteligencia las fallas de los atletas argentinos en aquellas pruebas en que los nuestros tenían mayor opción y así se explica la gran actuación de los corredores de largo aliento que se impusieron netamente sobre Plaza, Alarcón y otros.

Hemos sido desalojados, pues, de estas pruebas en que Chile siempre marchó a la cabeza entre los corredores del continente y hemos entregado a los argentinos la superioridad del atletismo continental.

Ampolletas de 25 bujías
realizamos a $ 2.— c/u.
CASA SILVA

Es plausible la labor de nuestros vecinos—y nos referimos especialmente a los argentinos por cuanto la lucha trabóse entre Chile y Argentina—por la conquista de este trofeo que representó durante varios años la unión de varios pueblos en lucha deportiva dentro del continente sudamericano.

Qué queda por hacer después de la jornada librada en el vecino país sino estimular a nuestros muchachos para continuar adelante y tratar de buscar, como los argentinos, nuevos valores para que reemplacen dignamente a los viejos atletas chilenos que ya no pueden alcanzar una victoria como quisiera el corazón de todo chileno.

En las manos de los elementos jóvenes, en los estudiantes está grafado el futuro del atletismo chileno y así como los argentinos pudieron desalojar a los chilenos del primer puesto atlético, nos queda, pues, que evolucionar y tratar de conquistar el terreno perdido para bien nombre de los deportes del país.

Para el día 21 de Mayo el Atlético «Manuel Plaza» de Lota nos ofrece un gran torneo atlético para todo competidor.—Hasta el momento son numerosos los inscritos para las diversas pruebas.—Un programa ciclístico completa la hermosa jornada a efectuarse el Jueves próximo en el Estadio.—Otros detalles de importancia para la afición local.

Se anuncia para el día 21 de Mayo un buen torneo de atletismo en nuestro Estadio, organizado por el Club Manuel Plaza y en el que tomarán parte, además de los atletas de este Club, numerosos otros elementos dispersos que existen en los clubes de la localidad.

El Directorio del Plaza inicia un período de actividades con este torneo, como para despertar en la afición el entusiasmo por este deporte tan hermoso.

Los cultores de las pruebas del programa de atletismo podrán apreciar los buenos y entusiastas elementos que hay en la localidad, entre los cuales figuran muchachos que sienten interés por esta rama deportiva y que sólo falta el estímulo para que puedan más tarde ser atletas de reconocidos méritos y enfrentarse ante los buenos de la provincia.

El programa presentado por el Club que nos preocupa es bastante novedoso. Figuran varias pruebas de fondo en que podremos ver actuar a las esperanzas lotinas, tales como Ruiz, Debrott, Espinoza, Fuentes, Bustos, Ramírez y otros.

El programa atlético del 21

Consistirá este programa de carreras de ligereza, tales como los 100 metros planos, 400 metros planos, 1,500, 3,000 metros y dos carreras de fondo sobre 5,000 y 10,000 metros.

Entre los saltos se ha programado largo con impulso y alto con impulso.

Lanzamientos del disco, bala y dardo.

Y una posta de 4 x 100 metros.

Por los detalles que se mencionan, el programa es bastante bueno y creemos que si nuestros aficionados se presentan con una buena preparación, tendremos un torneo atlético que hará época en la localidad.

Y este acierto creemos que será cumplido por la falange de muchachos del Plaza, a los cuales los vemos preparándose días tras días para presentarse el día 21 de Mayo en las mejores condiciones posibles.

Los atletas inscritos

Hasta el momento de escribir esta crónica habíamos recogido de la secretaría del Plaza un sin número de atletas inscritos para este torneo.

Ellos son: Juan A. Ruiz, Desiderio Debrott, Arturo Espinoza, Juan Fco. Lara, Angel Silva, Miguel Escalona, Armando Fuentes, Fernando Jiménez, Humberto Arosteguy, Pedro Fritz, Agustín Ramírez, Humberto Lagos, Daniel Neira, José Flores, Armando Bustos, Jorge White, Ciro Paredes, José M. Rojas, Guillermo Lorca, Pedro Plaza, Pedro Paz, José Sepúlveda, José D. Muñoz, José A. Muñoz, Carlos Sanhueza, Juan 2.° Zapata, Carlos Sealls, Pedro Albornoz, Manuel Venegas, Reginio Soto, Manuel Márquez, Pedro 2.° Fuentes y Juan 2.° Tapia.

Este sólo dato es bastante revelador y si los atletas se presentan en el número que señalamos, el torneo será bastante bueno.

Las probabilidades en las pruebas

Las pruebas de largo aliento serán, sin duda, las que tendrán mayor atracción. Hay interés por conocer de cerca a Ruiz que últimamente ha hecho muy buenos tiempos en estas carreras de fondo.

Desiderio Debrott es el contendor más serio de Ruiz y creemos que entre ellos se trabará una reñida lucha por la conquista del primer puesto en los 1,500, 3,000 y 5,000 metros.

Tenemos a otros muchachos como Silva, Espinoza, Lara, Escalona, que también pueden hacer apurar el tren a los contendores con más opción a los primeros lugares.

Los lanzamientos serán disputados entre Lorca, Jiménez, White, Rojas y Paredes, muchachos que cuentan con muchas expectativas de éxito para esta clase de pruebas. Las carreras cortas y saltos tendrán el más serio rival en Armando Bustos, el conocido sprinter que tantos triunfos ha dado al Plaza.

Jiménez, contendor serio de Bustos en esta clase de pruebas, si está bien preparado, será la pesadilla de Bustos. Fuentes, en el salto largo, tiene mucha opción.

El programa ciclístico de ese mismo día

Junto con este torneo atlético se desarrollará un torneo ciclístico organizado por el mismo Club Manuel Plaza.

Y aquí veremos una lucha reñida entre nuestros pedaleros. Se correrán 5,000 metros más o menos alrededor de la cancha, además de otras pruebas de menor importancia.

Los mejores exponentes del pedal lotino se harán presente en estas pruebas y podremos ver la actuación de **José V. Fica y Ernesto Andrade**, considerados en la actualidad como los más seguros corredores de larga distancia en la localidad.

Los aficionados al pedal recuerdan perfectamente la excelente performance dada por estos conocidos aficionados al hacer el raid Lota-Chillán-Lota, hace algunos meses atrás.

Haciendo el recorrido por malos camino, estos bravos muchachos alcanzaron un verdadero triunfo de deportistas, efectuando este recorrido sin dificultades para sus máquinas.

Proyectan la realización de una

ZAPATOS DE CUERO DE BÚFALO
ESPECIAL PARA TRABAJAR EN LA MINA
OFRECE LA CASA "La Penquista"

¡ATENCION!
Jabón "GRINGO"
Yes, yes, mucho bueno,
PROXIMAMENTE EN VENTA EN LOTA.
Compre como prueba una barra y estamos seguros seguirá comprando.
Exíjalo en los almacenes, pero no olvide de decir:
Jabón "Gringo" Yes, yes, mucho bueno

jira a Santiago en bicicleta, siendo esta prueba una de las más largas que efectuaría un ciclista lotino.

Por esta razón hay expectación por ver la actuación de estos ciclistas el día 21 de Mayo.

Otros competidores

Tomarán parte en las pruebas ciclistas otros competidores que tienen mucha opción a hacer dificultar la labor de los pedaleros que señalamos.

Tenemos a Armando Fuentes que se clasificó en una prueba ciclista, conquistando un hermoso premio hace algún tiempo. Carlos Zapata, Roberto 2.º Sanhueza y otros competidores de buen cartel.

Los inscritos

Los siguientes son los inscritos para el programa de ciclismo: José V. Fica, Emilio Andrade, Humberto Cánova, Teodoro Aguilera, Carlos Andrade, Julio París, Carlos Zapata, Pedro Ortiz, Fernando Jiménez, Luis A. Sanhueza, Carlos Pomery, Armando Fuentes, Carlos Perales, Juan O. Sealls, Vicente Laurié y Raúl Carrasco.

Otras pruebas de ciclismo

Los ciclistas en su ánimo de mantener latente el interés del público que concurrirá el día de las pruebas, nos ofrecerán algunos números novedosos, tales como una "carrera tortuga", cuyo premio se discernirá a aquel ciclista que llegue último en la carrera.

Otra prueba será una carrera ciclista de obstáculos con trampolines balancines, etc.

Estos detalles serán, sin duda, bien acogidos por el público, con lo cual se llena el programa del día 21 de Mayo que promete estar bastante interesante.

Las comisiones han sido nombradas entre elementos imparciales a fin de que tenga a su cargo los fallos en las pruebas de atletismo y ciclismo.

Los premios

Para estos dos torneos ha ofrecido la Compañía Minera numerosos premios con que se estimula por esta empresa todas las actividades del deporte en la localidad.

A LOS CONSUMIDORES
DE
TE "RATANPURO"
Y
ACEITE "MONTE CARLO"

Sírvanse tomar nota que el Local de Canje de envases vacíos se ha trasladado a calle Freire N.º 563, (al lado de la puerta del Mercado) de Concepción.

PASE usted a imponerse del variado y extenso surtido de nuevos regalos que se exhiben en el nuevo local y no olvide la nueva dirección:

Freire 563 — Concepción

La velada boxeril presentada por los Centros Nacional y Tani Aguilar, el Lunes 4 de Mayo. — Carlos Roberto Ulloa se impuso netamente por retiro sobre Oscar Christiansen.— La mejor pelea de la noche la ofrecieron Figueroa y Osvaldo Jara.

El Lunes 4 de Mayo se efectuó en el Teatro de la Compañía Minera una velada boxeril en que intervinieron elementos de los clubes Nacional B. C. y Tani Aguilar B. C., con un regular público.

Hubo algunas peleas que fueron bastante buenas, pero en cambio la pelea de fondo defraudó las expectativas del público por cuanto sese esperaba de Christiansen una mejor presentación ante el torbellino de golpes Carlos Ulloa.

El desarrollo de los encuentros fué como sigue:

Luis Castro, del Tani, con Tranquilino Martínez, del Nacional

Estos muchachos nos ofrecieron un atrayente encuentro, peleando las tres vueltas con precisión. Castro, que se presentaba por primera vez al cuadrado, no rehuyó el combate de Martínez que tiene más conocimiento de ring.

El fallo fué de empate en forma justa.

Bernardo Jiménez, del Tani, con Juan A. Pérez, del Nacional

Fué este un encuentro de sensación por las fuertes pegadas de ambos contendores.

Dos muchachos que se presentaron al ring por primera vez, lucieron cualidades de veteranos.

El gong que suena y vemos a ambos muchachos trabados en fuertes golpes que llegaban plenos a la cara.

Pérez llevó la ofensiva en el primer round y después de recibir un golpe de Jiménez lo recibe con un derecho al estómago que da por el suelo con el representante del Tani, iniciando el árbitro la cuenta. Incorporado Jiménez trata de cogerse de Pérez y en nuevos finteos un nuevo golpe hace caer a Jiménez.

En la segunda y tercera vueltas Jiménez reacciona visiblemente y se hace presente con golpes a la cara del Nacional. Continúa en esta forma el ataque y sorprende castigando a Perez en forma dura.

Las dos vueltas finales favorecieron a Jiménez, triunfando por puntos.

Eloy 2.º Neira, Tani, con Francisco Sáez, Nacional

Con mayor conocimiento el aficionado del Nacional era que se hubiera impuesto en forma neta a Neira.

Sáez inicia fuerte castigo con su izquierda y Neira lo bloquea en varias ocasiones. Se cobra un foul a Neira.

El del Nacional se hace presente con su izquierda, pero Neira que ha visto el juego de Sáez lo recibe a larga distancia solamente.

Neira hace llegar pleno a la cara de Sáez una fuerte pegada de izquierda y Sáez retrocede ante el ataque imprevisto de Neira.

El aficionado Neira, sonriéndose, recibe siempre a Sáez en buena forma y los golpes surten efecto en el del Nacional que trata de esquivar el castigo de Neira. Sáez es llevado a las cuerdas con fuerte derecho de Neira.

El fallo fué de Neira por puntos.

Jenaro Figueroa con Osvaldo Jara

Fué tal vez la mejor pelea de la noche por el buen estilo que empleó Figueroa en su ataque ante un rival duro como Osvaldo Jara.

El golpe de izquierda fué el que más favoreció a Jara durante todo el transcurso del encuentro.

Jara receloso trata de hacer entrar su fuerte derecha a la cara de Figueroa, pero éste con salto atrás lo esquiva y a su vez lo ataca en forma precisa, produciendo un inmediato K. D. El árbitro cuenta y Jara se incorpora visiblemente mareado.

Figueroa insiste en despedir un buen golpe, pero Jara se va al clinch y se salva del castigo.

En los otros rounds Figueroa continuó su ataque sistemático, desvalorizando su juego con poses que no están bien en un aficionado.

En este juego casi es sorprendido por Jara con un derecho que si lo toca podría haber sido de peligro para el aficionado figueroa.

El ataque favorece a Figueroa en buena forma y ya en estas circunstancias hace la pelea suya, pues presiona en forma insistente a Jara, no dejándolo actuar bien.

El fallo favoreció en forma justa a Figueroa que cada vez nos demuestra mayores conocimientos.

Oscar Christiansen, Tani, con Carlos R. Ulloa, Nacional

Se esperaba con ansia esta pelea para conocer el estado de estos dos buenos aficionados.

Actuaron ambos en el peso pluma.

Llamados al centro del ring se dan las instrucciones del caso y se inicia el combate.

Christiansen fintea brevemente para entrar en combate atacando a Ulloa.

El buen aficionado del Nacional al recibir el primer encontrón de la lucha obedece las instrucciones de ésta y entra a actuar con toda precisión.

Un verdadero torbellino de golpes fué el puesto en juego por Ulloa.

Christiansen no atinaba a defenderse ni a bloquear el juego con quites boxeando a Ulloa, terreno en el cual podía haber deshecho el juego del aficionado del Nacional.

Ulloa persiste y aplica golpes por todas partes, no dando cuartel.

Nota ligeramente el agotamiento de Christiansen y aplica sus golpes en forma más precisa para obtener una victoria concluyente.

Termina el primer round y en el minuto de descanso vemos agotado al representante del Tani.

Oída la campana que llama a los boxeadores a continuar el encuentro, Christiansen manifiesta no poder continuar la pelea, por lo cual el árbitro dió el triunfo a Ulloa por retiro al segundo round.

LOS SEMILEAGUES SE TERMINARON CON EL TRIUNFO DEL CLUB ARTURO COUSIÑO

Los partidos de semileagues organizados por la Asociación de Fútbol de Lota se terminaron el Viernes 1.º de Mayo, conquistando el primer puesto el Club Arturo Cousiño F. C. desnues de derrotar al más posible competidor que tenía las probabilidades del primer puesto, el Luis Cousiño.

Todos los partidos tuvieron como detalle la obtención de la cuenta mínima para triunfar.

El equipo que actuó por el Club Arturo Cousiño y que salió vencedor en esta jornada, fué el siguiente:

Juan Norambuena, J. Cárdenas, Carmen Cuevas, J. Garrido, A. Lagos, M. Sáez, A. Quiero, J. Monsalve, D. Ortiz, G. Gatica, J. Molsalvo, Rocca. Reservas: C. Araneda y L. Flores.

Felicitamos a los muchachos de la casaca amarilla por el triunfo obtenido y que sigan persistiendo en conquistar para su club más honores todavía en el terreno de los deportes.

Partidos efectuados a beneficio de la madre de Luis A. Acevedo

El Domingo 3 del corriente se efectuaron en el Estadio algunos partidos organizados por el Deportivo Luis Acevedo a beneficio de la madre del aviador Luis A. Acevedo.

Los equipos que se presentaron a estos encuentros lucieron numerosos claros en sus filas, por lo que los encuentros carecieron de la expectación necesaria.

Acevedo ganó a Nacional por elevado escore, 5 x 2.

Matías con Arturo Cousiño. Ganó Matías, 3 x 0.

Carlos con Luis Cousiño. Ganó Luis, 2 x 0.



SERVICIO METEOROLÓGICO DE LOTA ALTO

Observaciones registradas hasta el 10 de Mayo de 1931 y su comparación con el año anterior en igual lapso de tiempo.

TERMOMETRIA

Temperatura	A la sombra 1930	A la sombra 1931	Cielo descubierto 1931
Máxima del año	28°	28°	41°
Mínima del año	2°	5°	3°

HIGROMETRIA

Humedad del aire	1930	1931
Máxima del año	100	100
Mínima del año	39	35

BAROMETRIA

Presión atmosférica	1930	1931
Máxima del año	770	768
Mínima del año	746	749

PLUVIOMETRIA

Milímetros de agua caida	1930	1931
Total hasta la fecha	292.6	282.3
Total en el año	1.454.0	

AGUA CAIDA EN 1930 Y EN LO QUE VA CORRIDO DEL PRESENTE AÑO

	1930		1931	
Enero	0.0	milímetros	155.6	milímetros
Febrero	17.9	„	1.5	„
Marzo	21.6	„	27.4	„
Abril	218.1	„	97.8	„
Mayo	116.5	„	0.0	„
Junio	287.9	„		
Julio	336.1	„		
Agosto	150.1	„		
Septiembre	64.0	„		
Octubre	88.7	„		
Noviembre	36.5	„		
Diciembre	116.6	„		
TOTAL	1.454.0	„	282.3	„

Hora de la plea y bajamar en el puerto de Lota, desde el 16 al 31 de Mayo de 1931

Arreglada a la Hora Oficial

Fecha	PLEAMAR	BAJAMAR	PLEAMAR	BAJAMAR
16	9 06 A. M.	3 02 A. M.	9 22 P. M.	3 18 P. M.
17	9 40 „	3 34 „	9 58 „	3 56 „
18	10 16 „	4 10 „	10 32 „	4 28 „
19	10 54 „	4 44 „	11 09 „	5 06 „
20	11.33 „	5 21 „	11 48 „	5 45 „
21	— — „	6 00 „	0 16 „	6 28 „
22	0 29 „	6 41 „	1 04 „	7 16 „
23	1.18 „	7 30 „	1 59 „	8 11 „
24	2 18 „	8 30 „	3 02 „	9 14 „
25	3 24 „	9 36 „	4 11 „	10.23 „
26	4 40 „	10 52 „	5 23 „	11 35 „
27	5 54 „	— — „	6 27 „	0 06 „
28	6 54 „	0 39 „	7 24 „	1 06 „
29	7 49 „	1 36 „	8 14 „	2 01 „
30	8.38 „	2 28 „	9 01 „	2 50 „
31	9 26 „	3 13 „	9 46 „	3 38 „

Relojería Barbier

Es la única en Lota que puede garantirle los trabajos que Ud. nos encomiende

Personal competente y con muchos años de labor

Participamos al público que hemos recibido últimamente de Santiago, una infinidad de ARTÍCULOS PARA REGALOS

"LA TIENDA NUEVA"

de GUILLERMO 2.º BURGER

Casilla N.º 65 — LOTA — Teléfono N.º 15

SECCION TIENDA

En esta sección encontrará siempre un gran surtido en Seda, Mesalina, Otomanes, Vichies, y Tocuyos de varias marcas a precios rebajados.

SECCION ABARROTES

Mantenemos siempre provisiones frescas para familias.

Servicio rápido a domicilio

CIGARRILLOS VIRGINIA

60 cts.

JOCKEY CLUB

Sin salsas ni aditamentos que no siempre son inofensivos.

Cía. CHILENA DE TABACOS

Don José Sabat, participa al público de Lota y clientes en general, que ha cerrado negociaciones con varias casas mayoristas de Santiago para traer mercaderías de gran novedad, y que se exhibirán en las vitrinas de su establecimiento comercial en una fecha próxima. En la edición del 1.º de Junio **La Paquetería Sabat** detallará en el periódico «La Opinión», algunos artículos de gran interés para el público comprador.

Tienda y Almacén "La Nueva Esmeralda"

OFRECE por pocos días a PRECIOS FUERTEMENTE REBAJADOS un gran surtido de mercaderías en abarretes, frutos del país, cristalería, etc., etc.

Ofrecemos también calzado fino para caballeros, señoras y niños, en hermosos estilos y variedades de clase; los realizamos a precios gangas.

Novedades de invierno. Telas para abrigos en colores de gran moda. Ropa interior fina. En trapos tenemos gran stock, que venderemos a precios excepcionales. Una visita a la Tienda "LA NUEVA ESMERALDA" le convencerá.

ERNESTO SAEZ

TELEFONO 32 — LOTA

Ahí está **TIC TAC**, la Joyería y Relojería que vende barato; para que se dé cuenta, pregunte por relojes, cadenas y otros artículos y por fin me comprará.

Para composturas, TIC TAC lo mejor

Pronto llegará un surtido de relojes de pared y bolsillo. Serán verdaderos regalos por su precio.

LUIS GRANDON, frente a la Agencia "El León"

Continuación de Crónica Local

PERSONAS QUE SE NECESITAN

Se ruega pasar a la Oficina del Seguro Obrero, Departamento del Bienestar, a las siguientes personas: Alejandrina Mellado y Florentina Cisterna de H., para hacerles entrega de sus libretas de imposiciones.

FUNERALES

En días pasados se efectuaron los funerales de la señora Aida R. de Ibacache con un numeroso acompañamiento.

Asistieron las siguientes personas: Juan A. Ibacache, Leoncio Garrido, Jorge Navarrete, Pedro del Río, José Demetrio Venegas, Manuel Fernández, Alberto Opazo, Arturo Carrillo, Arsenio Velozo, Audilio Ríos, Waldo Rodríguez, Juan Bueno, Arturo Laugier, Adrián Maldonado, Bernardino Suárez, Juan A. Salazar, Carlos Peñailillo, Manuel Arce, Alejandro Alvarez, Luis Ramírez, Juan B. Aguayo, Gustavo Matamala, Robert Inostroza, Victorino Bastías, Raimundo Bastías, Mercedes Ayablaza, Juan Apablaza, Manuel Hernández, Nicanor Garrido, Francisco Cerda, Manuel Valenzuela, Rufino Alveal, Ignacio Cartes, Ricardo Matamala, Eduardo Avilez, Custodio Leal, José Reyes, Exequiel Medel, Manuel Rivas, Luis San Cristóbal, Juan Orellana, Rosamel Iturra, Moisés Montecinos, Tomás Cifuentes, Antonio 2.º Gómez, Evangelista Villegas, Ignacio Bruno, Roberto Rojas, Pedro Sanhueza, Jorge Castillo, Luis Ayala, Carlos Tapia, Zoilo Santibáñez, Juan Jara, Benjamín Arévalo, Pascual Nicolap y muchas otras personas.

La Opinión

PUBLICACION DE LA COMPAÑIA MINERA E INDUSTRIAL DE CHILE

INFORMACIONES Y FOTOGRAFIAS DE LOTA, CORONEL Y CURANILAHUE

Año VII — Lota Alto, 1.º de Junio de 1931. — Núm. 212

Los restos de don Carlos Cousiño serán traidos a Chile

El vapor que los conduce zarpó en viaje a nuestro país el 29 de Mayo.—Arribará a fines de Junio. — Solemnes honras fúnebres se efectuarán una vez que lleguen los restos a Chile.

Según recientes informaciones, la familia ha dispuesto que los restos de don Carlos Cousiño sean trasladados al país.

El vapor que los conduce zarpó de puerto europeo el 29 de Mayo, y arribará a Chile a fines del presente mes de Junio.

En esa ocasión se efectuarán en Lota los solemnes funerales que la Compañía prepara en homenaje a su presidente. También harán entonces honras fúnebres varias instituciones de Santiago, Valparaíso, Concepción y otras ciudades que han manifestado su propósito de honrar la memoria del señor Cousiño.

En varias iglesias, especialmente en Lota Alto y Lota Bajo y en las de Santiago, ya se han oficiado misas de requiem por el descanso del alma del señor Carlos Cousiño, en forma privada.

Comunicación del señor Gerente de la Compañía

La Administración General ha recibido del señor gerente la siguiente nota:

"El Directorio y el subscrito han " agradecido el sentido telegrama " de pésame que a nombre suyo y " del personal, tuvo Ud. a bien de " dirigir con fecha 4 del presente " con motivo del sensible falleci- " miento de nuestro presidente don " Carlos Cousiño.

"Es justo el pesar que nos aflige, pues la Compañía y su personal han perdido al hombre que " en todo momento se interesó por " el progreso de la industria y por " el bienestar de los empleados y " obreros.

"Como merecido homenaje a su " memoria debemos mantener in- " tacta la tradición que nos legó " y esforzarnos por que no decai- " ga el entusiasmo y la energía " que él puso siempre al servicio " de la Compañía. — (Fdo.) **Juan " Manuel Valle**, gerente".

Comentarios de la prensa

La prensa ha seguido refiriéndose a la obra de don Carlos Cousiño y expresa su reconocimiento por lo que él hizo durante su laboriosa vida y por el bien que podrá hacerse en varias ciudades mediante los recursos con que don Carlos las ha dotado en sus disposiciones testamentarias.

Insertamos a continuación algunas de estas reflexiones de la prensa:

UN BENEFACTOR

(De "La Patria" de Concepción)

Es grato poder reconocer que, a pesar de las bruscas trasmutaciones que ha sufrido la estructura moral de los hombres en los últimos lustros, restan aún férvidos espíritus en los cuales no se ha apagado la llama de la caridad ni el inefable goce de saber aliviar y comprender todas las miserias humanas.

Consuela, fortifica, reanima, la lectura del testamento del señor Carlos Cousiño Goyenechea, y la lectura de sus cláusulas, plenas de legados macizos y oportunos, producirá alivio tanto a los desheredados como a quienes vienen meditando en la conclusión de la caridad y de la filantropía.

Concepción, Lota, Coronel, toda la zona nuestra donde estaban radicados los cuantiosos intereses que heredara y que incrementara con esclarecido talento don Carlos Cousiño, han sido particularmente recordados por este respetable hombre de negocios. Conocedor profundo de todas las necesidades de los hombres que le ayudaron en su empresa de largos años y en sus esfuerzos constantes, las ha indicado con especial acierto y ha distribuido para satisfacerlas cantidades que habrán de colmar muchas insatisfechas preocupaciones.

Es así como la Compañía Minera e Industrial de Chile podrá levantar en Lota una moderna y espléndida Escuela Vocacional y podrá costear, en su memoria, un local que habrá de mantenerse para el servicio de un desayuno escolar que podrá servir a 200 alumnos indigentes. De este modo, don Carlos Cousiño, quiso abrir, a un tiempo, los horizontes de la luz intelectual y proveer a las necesidades materiales de quienes, muchas veces, suelen sentir los primeros acosos del hambre. Aún más, ha querido preocuparse hasta de los menores detalles al dictar las dos cláusulas antedichas.

Como con ansias de recrearse en una paternidad que no quiso darle el destino, quiso llevar su cariñosa preocupación hasta señalar la forma en que la Escuela Vocacional y el Desayuno Escolar deben desenvolverse. Es una nota emocionadora que no se haya olvidado ni del cepillo de dientes para el niño, ni del lavatorio y demás útiles de aseo indispensables para conservar y estimular la limpieza exterior de los educandos. Su deseo ha sido que la obra del desayuno escolar sea atendida por una comisión de caballeros y señoras de Lota, para que los niños puedan sentir así más cercana la atención paternal de quienes están más capacitados para conocerla.

La Sociedad Protectora de la Infancia de Concepcion, obra tan bella y que bienes tan innumerables ha derramado desde su fundación, no pudo ser olvidada y, en momento muy oportuno, habrá de llegarle esta ayuda de un hombre para quien parece que fué la niñez como un consuelo en la soledad de su existencia.

Al obispo de Concepción le ha asignado una suma con la cual debe construirse una capilla en el tranquilo y riente pueblo de Negrete, recuerdo delicado para una zona donde la naturaleza florecerá esta primavera en memoria de quien no pudo olvidarla.

Cerca de un millón de pesos ha dejado don Carlos Cousiño destinados a nuestra ciudad y ciudades adyacentes, fuera de los múltiples legados con que ha querido aliviar a los desheredados de otras ciudades. No se ha roto, pues, la cadena tradicional de los benefactores chilenos y ojalá que el ejemplo de don Carlos Cousiño Goyenechea perdure tanto como habrán de perdurar el recuerdo y la gratitud de nuestros conciudadanos.

TESTAMENTO DE DON CARLOS COUSIÑO

(De "La Nación" de Santiago)

Tal vida, tal muerte. Don Carlos Cousiño, patriota, animado de un intenso espíritu público, misericordioso con los dolores humanos, penetrado de la conciencia del deber social y amante de las bellas artes, se erigió a sí mismo un monumento al disponer de sus bienes para después de sus días.

No basta poseer una gran fortuna. Hay que tener el talento y el corazón para distribuirla en vida y después de la muerte. Hay testamentos benéficos desordenados, que desmigajan el dinero sin dejar la posibilidad de crear o robustecer obras útiles en forma efectiva. No así el del señor Cousiño. Su distribución es razonada y las partidas son siempres generosas, de modo que cada una de las cláusulas del testamento producirán una acción sólida y positiva.

Los hospitales, la asistencia pública, las sociedades que se ocupan de la infancia, los estudiantes pobres, los asilos de ancianos y dementes, pero sobre todo los niños, en sus casas de refugio, en sus gotas de leche, en sus hospitales especializados, hasta llegar a esa fundación del desayuno escolar: este celibatario amaba a los niños y adoptó a millares de hijos necesitados.

La fortuna del señor Cousiño tenía un origen noble, era el producto del genio industrial de su padre y del constante trabajo del propio don Carlos, para fundar fábricas, talleres industriales, nuevas empresas a veces atrevidas, y para ocuparse, mientras su salud se lo permitió, de todo lo que progresó en ese ramo. Sería muy larga la lista de las grandes industrias que el señor Cousiño inició. Muchas subsisten, otras fracasaron, fueron audaces ensayos en que gastó dinero, inteligencia y energía.

Y se acordó de nuestro pobre Museo de Bellas Artes, al cual nadie le da nada, ni el Gobierno, ni los particulares. Le lega todas aquellas obras de su excelente colección que se juzguen dignas de incorporarse al Museo.

Es un hermoso testamento y una revelación para el gran público, de la interesante psicología de este hombre que sus amigos conocían y que su modestia y retraimiento distinguido de toda publicidad había logrado substraer a la observación general.

LA OBRA DE UN HOMBRE DE BIEN

(De "El Mercurio" de Valparaíso)

El testamento de don Carlos Cousiño nos permite presumir que no se ha cortado la cadena de hombres de empresa, poseedores de cuantiosas fortunas y que, al morir, se convirtieron en benefactores de los desheredados y de las instituciones benéficas de su tierra natal, en la armonía con aquello que se denomina la función social de la riqueza y que en otros países donde abundan los grandes patrimonios privados, han hecho florecer incontables obras de filantropía, verdaderas galas del espíritu humano que tiende a perpetuarse en un camino de la solidaridad.

Valparaíso, desde luego, le quedará agradecido a este respetabilísimo caballero, que desparrama más de tres millones entre aquellas instituciones que nos son particularmente queridas y a las cuales aflige de continuo la penuria de recursos. La Beneficencia con sus hospitales de caridad, el Hospital de Niños, hace poco a punto de clausurarse, la Protectora de Estudiantes Pobres, en su larga carrera por destacar valores para la educación, el Hospital de Vi-

Soc. IMP. Y LIT. "CONCEPCION" — Freire esq. Castellón Casilla—57 C. — Concepción — 1931

¡AHORRE DINERO! FUME FARO CIGARRILLOS con BOQUILLA AMBRÉ 20 cts.

ña del Mar, la Protectora de la Infancia, con sus actividades múltiples cerca de la niñez; el Hogar "Arturo Prat", fruto espontáneo de la generosidad local y hasta una Escuela de Bellas Artes, débil manifestación de la cultura artística de nuestro puerto; todos reciben la dádiva generosa y proporcionada a sus necesidades, dentro del concepto de simpatía que les inspiró al testador.

Los cinco millones destinados a la ciudad de Santiago y el millón para Concepción, unidos a los seiscientos mil pesos que deja para la construcción de una Escuela Vocacional y para un establecimiento destinado al Desayuno Escolar de los centros mineros de Lota, a los cuales estaba ligada, en vida, la actividad, y la fortuna de don Carlos Cousiño, recalcan aún mejor el recuerdo afectuoso que aquél guardaba por sus modestos colaboradores de la gran industria que hombres de su misma familia incorporaron a la riqueza más sólida de Chile: su deseo de que los hijos de aquéllos puedan elevar su condición económica y de que sumen al anhelo cultural al abrigo del hambre que asecha a tantos hogares obreros y prolíficos.

El legado de sus cuadros al Museo Nacional de Bellas Artes, acusa también en don Carlos Cousiño a un hombre culto que gozó de las manifestaciones de la cultura estética y que no sabe regatear su disfrute a todos los que están al margen de tales manifestaciones que son frecuentemente regalo de unos cuantos afortunados.

Ojalá que el ejemplo bellísimo de este testador generoso, que incrementa el patrimonio de los desheredados, encuentre imitadores, y trace, en el futuro, el camino por donde han venido los benefactores chilenos, siguiendo la huella de otros que han comprendido con el sentimiento más íntimo de humanidad, el dolor de los humildes y la felicidad de dar, el placer de enalteceros y de ahuyentar sus miserias como la función más noble que un hombre puede imponerse en beneficio de otros hombres menos afortunados que él.

El mejor amigo en las enfermedades y en la vejez, es el ahorro.

El legado de don Carlos Cousiño a la Liga Protectora de Estudiantes de Santiago

Ultimamente celebró sesión el directorio de la Liga Protectora de Estudiantes, presidida por don José A. Alfonso, con asistencia de los directores señores: Guillermo Alessandri, Luis Alemparte, Luis Aldunate E., Alberto Arredondo, Monseñor Miguel Müller, Luis Molina B., Enrique Phillips, Ricardo Montaner L., Eugenio del Río A., Abel Saavedra, Carlos Vargas Salinas y el secretario don Jorge González V. M.

El señor presidente dió cuenta del legado de la suma de $ 200,000 dejado a la Liga en su testamento por don Carlos Cousiño Goyenechea, y a indicación suya se acordó dejar constancia en el acta de los profundos agradecimientos del directorio por el magnífico don, el mayor de cuantos ha recibido la Liga en los cerca de 60 años que lleva de existencia. En cuanto al destino de los dineros del legado, propuso aprobar, desde luego, la idea de formar con la mayor parte de él, un fondo permanente, que llevaría el nombre del señor Cousiño, y cuyos créditos servirían para los fines de la institución. La cuantía de este fondo se fijaría tan pronto como se recibiera el legado. Propuso también establecer un premio anual hasta de $ 500 para el mejor de los protegidos de la Liga que haya terminado sus estudios, premio que llevaría también el nombre del señor Cousiño. Indicó, finalmente, colocar el retrato del generoso donante en la sala de sesiones del directorio.

Todas las indicaciones fueron unánimemente aprobadas.

A más de medio millón de pesos

asciende la suma dejada por don Carlos Cousiño al pueblo de Lota

Se destinan $ 300,000.— para la construcción de una Escuela de Artes y Oficios, en Lota Alto.—Otros $ 300,000.— para la construcción de un edificio en Lota Bajo, para el desayuno escolar y $ 50,000.— para la Beneficiencia del vecino puerto de Coronel

Transcribimos, para el conocimiento de nuestros lectores, la disposición testamentaria del señor don Carlos Cousiño Goyenechea, en lo que respecta a la suma dejada a los pueblos de Lota y Coronel.

Letra X.—"Lego a la Compañía Minera e Industrial de Chile, la suma de trescientos mil pesos para que se construya en Lota Alto, un edificio con todos los adelantos modernos para Escuela Vocacional, a fin de dar instrucción práctica a los hijos de los empleados y obreros de la Compañía, que hayan demostrado mayor contracción al estudio y que a la vez sean hijos de empleados y obreros que tengan las mayores condiciones para el trabajo.

Lego trescientos mil pesos a la misma Compañía Minera e Industrial de Chile para que con esos fondos se construya en Lota Bajo, un local y se mantenga en él el desayuno escolar para doscientos alumnos indigentes de las escuelas de Lota que justifiquen su concurrencia a clases con una papeleta de asistencia a la escuela, expedida el día anterior por el director u otro profesor de la escuela respectiva a que corresponda.

Encomiendo al director de la Compañía Minera e Industrial de Chile, el cumplimiento de esta disposición como más directamente interesado en el bienestar de los escolares de Lota. Son mis deseos que se aproveche la asistencia de los alumnos al desayuno escolar para exigirles el aseo de su persona, y en especial, de la dentadura, a cuyo efecto el edificio que se construya estará dotado de los lavatorios y útiles de aseo necesarios y se tendrá a disposición de los niños el número suficiente de cepillos de dientes.

Deseo igualmente, que la obra del desayuno escolar, sea atendido en Lota por una comisión de caballeros y señoras de la localidad, que designará el directorio de la Compañía Minera e Industrial de Chile.

Lego a la Junta de Beneficencia de Coronel, cincuenta mil pesos para el Hospital de dicha ciudad".

Almacén de Abarrotes
Caupolicán esq. Serrano
Provisiones frescas y de alta calidad para familias
Frutos del país — Abarrotes
Precios sin competencia
— Peso exacto —
J. ABRAHAM RIFFO

Para que los banquetes resulten verdaderamente elegantes

Son muy frecuentes los banquetes en nuestra región. Con motivo de una despedida, de un matrimonio, de un triunfo deportivo, de una visita, etc., se hacen lucidas manifestaciones en forma de almuerzo, once o comida.

Generalmente se presenta en excelente forma todo lo referente a la comida. Platos exquisitos y abundantes se sirven en gran número.

Pero, en lo referente a la bebida, suele notarse muy poca variedad, lo que ocasiona serias molestias a los asistentes.

Se sirve casi exclusivamente vino o alguna otra bebida fuertemente cargada de alcohol. A aquellos a quienes el alcohol hace mal o no les agrada mucho, suelen sufrir verdaderas torturas con semejante situación.

¿Por qué no preocuparse de la comodidad y gusto de todos los invitados, y lucir así en forma amplia los buenos manjares?

Como fórmula sencilla y al mismo tiempo elegante, en uso en las principales ciudades, recomendamos que, a lo menos, se ponga en la mesa *tres clases de bebidas*, sea en botellas o en pequeños jarritos de cristal. Estas tres bebidas podrían ser: vino, agua mineral o pura, y una limonada de cualquier clase.

Así el invitado podrá elegir lo que más le agrade o le convenga o mezclar a su gusto tales bebidas.

Y se retirará del banquete contento y agradecido, y, seguramente, dirá: ¡qué rego!

COCINERO DE PARIS

ECONOMATOS DE LA Compañía Minera e Industrial de Chile

ACABAMOS DE RECIBIR:

Telas de invierno de última novedad,
Calzado engrasado de doble suela para invierno,
Un gran surtido en paraguas, impermeables,
Zapatones de goma, Polainas impermeables
Y otros artículos de invierno.

EN LA FUENTE DE SODA

SE RECIBIO UN COMPLETO SURTIDO DE:

Chocolates, Bombones,
Pastillas. Gomas de mascar,
Pastillas de menta, Croquettes,
Pastillas de salón, y toda otra clase de confites

EL JEFE

CRONICA LOCAL

Brillante resultó la manifestación ofrecida por el pueblo de Lota al cuerpo de profesores de la localidad

Asistieron el señor gobernador don Enrique Humeres, el inspector escolar del departamento don Francisco Mejías, primer alcalde de la comuna, representantes del comercio y de las sociedades de empleados y de obreros



Brillante, bajo todo concepto, resultó la gran manifestación social que el 21 de Mayo ofrecieron la sociedad e instituciones de Lota al profesorado, como reconocimiento a la impreba y trascendental labor que desarrolla.

Este rasgo, muy simpático por cierto, del pueblo de Lota, habla muy claro del alto concepto que éste tiene por la función social y patriótica que estos servidores de la nación desempeñan, al inculcar en nuestros pequeños conciudadanos los sentimientos de amor a la patria, cumplimiento del deber, orden, trabajo, etc., con que ellos cooperarán en el futuro a la mejor formación de nuestro país.

Este justificado homenaje rendido al cuerpo docente por todo el pueblo de Lota, lógicamente ha dejado gratísimos recuerdos que redundarán en una mayor vinculación entre los maestros y los padres de familia.

Esta reunión social se efectuó en el local del Cuerpo de Bomberos, que fué cedido gustosamente por el directorio de la institución. Asistieron el señor gobernador, inspector escolar, primer alcalde, presidente del Rotary Club de Lota, representantes del Club Social Lota, miembros del comercio, de las sociedades de empleados y obreros, formando en total una representación de más de 35 instituciones sociales.

Más o menos 150 personas tomaron colocación alrededor de los comedores que presentaban un espléndido golpe de vista, desarrollándose la reunión en medio de un ambiente distinguido e impregnado de la más simpática y franca alegría.

La orquesta de la Escuela de Música del Establecimiento de Lota, bajo la batuta de su director señor Viveros Montes, amenizó la fiesta desde un salón contiguo a los comedores, tocando lo mejor de su repertorio.

A la hora de los postres ofreció la manifestación el señor Octavio Astorquiza, siguiendo a continuación el señor gobernador don Enrique Humeres, el señor presidente de la Sociedad de Socorros Mutuos «Unión y Fraternidad», don Enrique Alveal, en nombre de todas las sociedades mutualistas de Lota, el señor presidente de la Departamental de Box, don Julio Rivas, en nombre de las instituciones deportivas de la localidad, el señor director de la Escuela Superior de Hombres N.º 6, don Santiago Vergara, en nombre del profesorado agradeciendo la manifestación hecha por el pueblo de Lota. La profesora señora Estrella Julio de Daroch, a insinuación de los presentes, recitó una de sus composiciones originales, siendo cariñosamente aplaudida.

Cerró la manifestación el señor Octavio Astorquiza, iniciándose a continuación un animado baile que duró hasta las 22 horas.

La celebración de las fiestas del 21 de Mayo en Lota

Con el entusiasmo de que pone en evidencia nuestro pueblo su sentido patriótico, no olvidando los hechos culminantes de nuestra historia patria, se celebró las fiestas del 21 de Mayo con los diversos números que contemplaba el programa confeccionado por el Departamento del Bienestar. La lluvia caída en la tarde no permitió desarrollar algunos números de bastante interés para el público, restando brillo a la fiesta; sin embargo este contratiempo no fué motivo para que el ánimo del público decayera.

La bonanza de la mañana del 21, permitió el cumplimiento de diversos actos patrióticos, a los cuales asistieron numerosísimas personas.

En la Tenencia tuvo lugar el izamiento solemne del pabellón con la concurrencia de las escuelas de Lota Alto y con la participación de la banda de músicos que tocó la Canción Nacional, acompañada por los coros de las diversas escuelas de la población. Un grupo de carabineros al mando del jefe de la Tenencia, teniente señor Angel Cáceamo, rindió los honores que contempla la ordenanza militar.

A las 9.30 horas se dirigieron a Lota Bajo las escuelas de la Compañía e instituciones deportivas encabezados por la banda de músicos del Establecimiento.

El acto patriótico preparado por las autoridades se desarrolló en todas sus partes. La Canción Nacional cantada con toda corrección por los alumnos de todas las escuelas de Lota fué muy aplaudida por el gran público asistente. La alocución patriótica a cargo del profesor señor Rodolfo Figueroa fué atentamente oída por el público y escolares, viéndose en el trabajo del señor Figueroa un profundo conocimiento del tema que trató. Igualmente podemos considerar la conferencia dictada por el teniente de carabineros señor Angel Cárcamo Cantín, que cautivó al auditorio con los hechos culminantes de los acontecimientos de que fueron testigo las playas de Iquique. Los coros de las escuelas, especialmente "La marcha de los cadetes" agradó bastante al público que tributó sus mejores aplausos a los escolares.

Después de este acto patriótico se inició el desfile ante las autoridades con la Banda Municipal a la cabeza, siguiendo a continuación tropas del Cuerpo de Carabineros y en seguida las diversas Compañías del Cuerpo de Bomberos "Matías Cousiño", la Brigada de Boy Scouts, Colegio Santa Filomena, escuelas fiscales, Colegio San Juan, Banda de Músicos del Establecimiento de Lota, Escuelas "Matías" e "Isidora Cousiño", Escuela de Cursos Especiales, Centro Femenino "Patria y Hogar", Cruz Roja Juvenil del Centro "Patria y Hogar", Sociedad de Señoras "La Ilustración", Sociedad de Obreros Ex Fundición de Cobre, Sociedad de Maquinistas, Fogoneros y Artes Mecánicas, Federación del Trabajo, Sociedad de Socorros Mutuos "Unión y Fraternidad", Sociedad de S. M. "Juan José Latorre", Sociedad de S. M. "Unión Nacional" y otras cuyos nombres se nos escapan.

En la tarde se verificó el acto literario musical de las Escuelas de la Compañía, asistiendo un numerosísimo público que llenó por completo las diversas aposentadurías.

Se dió principio al acto con la Canción Nacional, la que fué oída de pie por los asistentes; siguieron a continuación otros números, sobresaliendo el coro a dos voces de la Escuela "Matías Cousiño", titulado "La mañana del combate". Se destacó también el juguete cómico titulado "Ha llegado un buque cargado", a cargo de un grupo de niñitas de la Escuela "Isidora Cousiño". Otro número que agradó bastante al público fué la danza ejecutada por las alumnas de la Escuela de Cursos Especiales, tributándoseles los mejores aplausos de la tarde.

A las 17 horas se realizó en los salones del Cuerpo de Bomberos la gran manifestación social al profesorado y de la cual damos cuenta en esta misma edición.

En el Estadio se realizaron diversas pruebas de las que damos cuenta en nuestra sección deportiva.

A las 18 horas la lluvia no permitió el desarrollo del programa que contemplaba diversos núme-

Prefiera usted
LA «SASTRERIA LOTA»
de Ernesto del C. Mora
La más antigua de la localidad, reconocida por su competencia y seriedad
Si Ud. desea vestir bien, gastando una insignificancia, recurra a la «Sastrería Lota» de
ERNESTO del C. MORA
Es la mejor



Premio extraordinario de una **cocina económica** por **«mejor asistencia al trabajo»** y **«casa más aseada»**, concedido por el Departamento del Bienestar de la Compañía Minera e Industrial de Chile, al operario don Honorato Inzunza Ruiz que vive con su esposa Rosalía Meilado en el pabellón 55-26.

Ampolletas de 25 bujías realizamos a $ 2.— c/u.
CASA SILVA

ros de interés, concretándose la atención del público al gran baile popular del Mercado, que se realizó con todo éxito, siendo amenizado por la Banda de Músicos del Establecimiento.

FUNERALES

El 21 de Mayo dejó de existir el señor Juan Bautista Luna, miembro destacado del cuadro de honor del Club «Matías Cousiño».

Sus funerales se llevaron a efecto el 23 del mes recién pasado con un numeroso acompañamiento, en su mayoría socios de la institución a la cual pertenecíera el extinto. Asistió la Banda Municipal, la que tocó durante el trayecto al cementerio sentidas marchas fúnebres.

En el cementerio hicieron uso de la palabra el presidente del Club señor Luis A. Manríquez, el secretario señor Carlos Retamal y el socio señor Pedro Oportus.

El señor Manríquez en su discurso dijo lo siguiente: «Juan Bautista Luna fué, para la institución que presido, el deportista por excelencia; se distinguió siempre por su gran entusiasmo por la causa deportiva.

En varias ocasiones llegó a ocupar el importante puesto de capitán de nuestro cuadro de honor, puesto que requiere conocimiento amplio en materia futbolística y gran tino para resolver las dificultades que se presentan en los campos de juego. Juan Luna cumplió a conciencia con su papel, haciéndose querido de cuantos lo conocieron».

Despidieron el duelo, miembros de la familia y directorio de la institución.

CASA SILVA

Linternas enfocables desde 1,000 a 1,500 pies hemos recibido 2,000, lo cual podemos vender desde $ 4.—

Esta es útil en el hogar, en su trabajo y donde quiera que vaya.



El directorio del Club «Matías Cousiño» F. C. nos encarga agradecer a todos los señores socios y amigos que tuvieron a bien acompañar al cementerio los restos mortales del socio señor Juan Bautista Luna (Q. E. P. D.)

Premios por «Casas Aseadas» y «Balcones Adornados», otorgados por la Compañía Minera e Industrial de Chile, Establecimiento de Lota, en el mes de Marzo de 1931.

«CASAS ASEADAS»

Premio extraordinario de una cocina económica: Oscar Herrera Riquelme, electricista de la Planta Eléctrica; vive con su esposa Carmen Lizama y dos hijos en el Pabellón 20, casa 16.

1.er Premio.—Juan Avilez Bastías, mecánico del Pique Grande; vive con su esposa Albertina Aguayo y dos hijos en el Pabellón 78, casa 6.

2.º Premio.—Juan Cárdenas Tiznado, disparador del Pique Alberto; vive con su esposa Isolina Toledo y 4 hijos en el Pabellón 2 Fca., casa 1.

«BALCONES ADORNADOS»

1.er Premio.—Manuel Díaz Lagos, carpintero de la Sección Construcciones; vive con su esposa Filomena Azócar y seis hijos en el Pabellón 31, casa 22.

2.º Premio.—Mercedes Gavilán Parra, barretero del Pique Grande; vive con su esposa Amelia Maldonado y un hijo en el Pabellón 51, casa 13.

Expresión de gracias

Damos nuestros agradecimientos a las personas que se dignaron asistir a los funerales de nuestro querido e inolvidable esposo y padre Miguel Monsálvez P. (Q. E. P. D.), con lo que han comprometido la eterna gratitud de Eleodora Maldonado vda. de Monsálvez y familia.

Lota, 18 de Mayo de 1931.

AGRADECIMIENTOS

Juan B. Espinoza, saluda atentamente al señor Director de LA OPINION, y se permite rogarle tenga a bien hacer públicos sus más sinceros agradecimientos al distinguido facultativo Doctor Oscar Espinoza que salvó la vida a mi hijita, en instante en que todos consideraban el caso perdido.

Gracias a su dedicación y alto interés de quitar a la muerte una vida más, mi hijita Faustina Espinoza, se encuentra totalmente restablecida gozando hoy día de perfecta salud.

Agradezco también las atenciones de la señora Administradora del Hospital de la Cía. Minera, como también al personal de practicantes y enfermeros.

NOTAS SOCIALES

Don Jorge Laemermann

La ciudad de Lota ha debido lamentar el fallecimiento de uno de sus más respetables vecinos, el señor don Jorge Laemermann Endres, acaecido en Concepción el 23 de Mayo recién pasado.

El señor Laemermann residía en Lota desde el año 1888, dedicado a importantes trabajos industriales. Siempre fué ejemplo de honorabilidad, laboriosidad y atención por el progreso local.

Fundó una familia distinguida, ampliamente relacionada en esta ciudad y en Concepción.

Los restos del señor Jorge Laemermann Endres, fueron traídos a Lota el Domingo 24 de Mayo para ser sepultados en el cementerio local a donde fueron acompañados por toda la sociedad de este pueblo y por numerosísimos amigos venidos de Concepción con tal objeto.

Presentamos a su familia nuestra profunda condolencia.

ENFERMOS.—Siguen mejor la señora Anita de Barra, la señorita Anita Hurtado, el señor Luis Shepherd y el señor Alfredo Prieto.

—Ha sido operada de apendicitis con toda felicidad la señorita Emelina Soto Ulloa.

NACIMIENTOS.—Ha venido al mundo un hijito del señor Pedro Henríquez y de la señora Guillermina Delgado de Henríquez.

—Ha nacido un hijito del señor Gregorio Salgado y de la señora Tuznelda Fritz de Salgado.

—Una hijita del señor Juan Larenas y de la señora Sara Arévalo de Larenas.

ONCE COMIDA.—El 21 de Mayo se llevó a efecto en los comedores del Casino de Empleados unas once comida, a la cual asistieron numerosos empleados.

Esta reunión sirvió para estrechar los lazos de amistad de los señores empleados como así lo manifestara el señor Gumecindo Ponce Sierra en un conceptuoso discurso.

Asistieron los señores Carlos Brown, Guillermo Hurtado, Enrique Koeppen, Roberto Navarrete, Guillermo Viray, Pedro L. Benavente, Juan Urbina, Francisco del Río, Hernán Díaz, Oscar Theodor, Luis Villegas, Max Schonfelder, Víctor Villavicencio, Heráclito Manríquez, René Lalanne, Orlando Badilla, Armando Fontena, Domingo Acuña, Clodomiro Veloso, Gumecindo Ponce, Arturo Mir, Nolberto Fierro, Luis Márquez, Leonidas Saldías, Manuel Suánez, Heriberto Irigoyen, David Steingier, León Danhier y Guillermo Koeppen.

"De nada sirven las palabras, sino los hechos"

La prueba más evidente es que la
RELOJERIA TIC TAC
se ha impuesto rotundamente ante el público de Lota. Esta casa no tiene competidores para la venta de relojes y joyas. Visítela y se convencerá.

CALLE PINTO
Frente a la Agencia El León
LUIS GRANDÓN

DEPORTES

Próximamente: Samuel Carrillo versus Wolfango Melgoza y Juan Vargas versus Enrique Lalanne

Nuestra selección eliminada por la de Concepción.— El torneo atlético del 21 de Mayo.—Sus resultados.—La velada boxeril en que actuaron Plutarco Muñoz y Antonio Hernández.—Otros detalles.

Conquista de jugadores

Los clubes de fútbol de la provincia han debido unificar sus opiniones en estos últimos días a raiz del envío de un representante de uno de los más poderosos clubes santiaguinos que viene en demanda de "enganche" de jugadores para robustecer las exhaustas fuerzas del equipo metropolitano.

Esto tiene malas consecuencias para el deporte zonal, pues los jugadores de estos lados se tientan con las grandes ofertas de trabajo y demás comodidades que les pintan los propagandistas del equipo a que nos referimos.

Nada tendría de extraño este estado de cosas si los antecedentes a que nos referimos tuvieran su culminación hasta dejar en buena situación a los jugadores una vez que no respondieran a las expectativas de buenos jugadores, pero ocurre que después de haberse agotado como tales no tienen otro camino que seguir sino volver los ojos hacia estos lares para lograr una colocación.

No queremos con esto manifestar a nuestros players que obramos con egoismo para instarlos a quedarse defendiendo los colores de esta zona, siendo que pudieran conquistar honores en el terreno de los consagrados del balón.

Hacemos este comentario defendiendo los propios intereses de nuestros hombres y haciéndoles mirar el camino de más adelante.

Los clubes son poderosos cuando pueden levantar el nombre de su institución mediante sus propios esfuerzos.

Se logran estas expectativas formando los hombres que deben engrosar el poderío de los cuadros. Y de este modo se alcanza una satisfacción y la historia del club se forma más brillante, pues los elementos propios son los que le dan una vida más próspera.

Por esta razón los cuadros de la provincia han debido defenderse ante las tentadoras ofertas que han recibido algunos buenos jugadores para irse en demanda de la capital a reforzar las filas de uno de los mejores conjuntos santiaguinos.

Por otro lado, el fútbol carbonero ha logrado una situación expectable dentro del ambiente deportivo de la provincia y esto hace que las miradas se extiendan también hacia Lota buscando valores efectivos para arrastrarlos a la formación de los conjuntos santiaguinos y penquistas.

Sin embargo, no podemos permitir que esta situación continúe y por ello los clubes lotinos tratan de arbitrar diversas medidas para cortar el mal que amenaza también a nuestro pueblo deportivo.

El equipo seleccionado de Lota fué eliminado por Concepción en un partido brillantísimo jugado en la capital de la provincia

Motivos de satisfacción para la afición lotina fué la perfomance del equipo seleccionado de Lota que enfrentó hace algunos días atrás al poderoso cuadro de Concepción.

Fué un partido que la prensa penquista reconoció como brillante por las buenas jugadas que hicieron los carboníferos ante el seleccionado de Concepción.

El cuadro de Concepción logró imponerse después de jugar algunos tiempos adicionales, pues las bases de la competencia ordenada por la Federación de Fútbol de Chile establecían esta forma de juego para hacer el equipo campeón de la provincia.

No vamos a referirnos en esta crónica a la labor de conjunto de los cuadros lotino y penquista, sino a hacer algunas observaciones sobre la actuación individual de los nuestros, que respondieron en gran forma en aquel partido.

Empezando por nuestro guardameta Lizama debemos manifestar que fué el gran "hombre" dentro del equipo, perfilándose ya como uno de los mejores porteros de la provincia por su juego seguro y su buena vista para defender su valla. Los tantos que le pasaron no los habría atajado ningún arquero.

La pareja de zagueros juzgamos no respondió como en otras ocasiones. Estuvieron ligeramente indecisos en algunas ocasiones, especialmente Leal que lo notamos flojo para devolver las arremetidas de Aranda. Rivera no estuvo a la gran altura de otras ocasiones.

Los medios, he aquí el gran trío de Lota. Los tres muchachos que tenían a cargo el eje medio de Lota fueron los mejores de la cancha. El gran Venegas se multiplicó en la línea media y su juego fué tan eficiente y con tanto entusiasmo que al final el hombre estaba materialmente agotado y sólo su gran espíritu de capitán del cuadro lo hizo mantenerse defendiendo con brillo los colores de su equipo. Aravena que fué un buen medio en el partido hubo de soportar varias veces el juego brusco de los penquistas, no obstante el hombre continuó bregando y haciéndonos un partidazo. Leal lo estimamos como un muchacho inteligente en la línea media defensiva y el trabajo que hubo de desarrollar colmó sus expectativas, pues debió cuidar a Carrasco, el más peligroso de los delanteros de Concepción. Creemos que el hombre no tiene competidor en la línea de medios de Lota.

La línea delantera fracasó en muchas ocasiones en sus arremetidas al arco rival.

Los mejores hombres fueron en este orden: Aravena, que tuvo buenas oportunidades y solamente la buena estrella de Astete, arquero de Concepción, salvó los peligrosos tiros de nuestro puntero derecho; Monsalve, empeñoso, trabajó a conciencia en su puesto de interior del cuadro y muchas veces organizó buenas corridas. Regulares estuvieron Soto y Leal en la línea de ataque. Se comprende este detalle, pues uno de los hombres no actuaba en su puesto. Sealls fué un peligroso puntero izquierdo. Las numerosas ocasiones en que el cuadro de Concepción se encontró en peligro fueron debidas a los remates eficientes que hizo el muchacho desde su alero. El día que Sealls se acostumbre a despedir sus formidables tiros sin volverse, será el mejor izquierdo de estos lados.

El torneo atlético presentado por el Club "Manuel Plaza" en el Estadio de la Compañía el 21 de Mayo

Se congregó un numeroso público en la cancha para el desarrollo del programa atlético y ciclístico

Conforme tuvimos ocasión de informar a nuestros lectores, el día 21 de Mayo tuvo lugar en el Estadio de la Compañía Minera el torneo ciclístico para todo competidor organizado por el Club Atlético Manuel Plaza de Lota.

Los dirigentes y distintas comisiones del Plaza trabajaron con todo empeño para lograr que el torneo tuviera el interés esperado entre los que lo presenciaron.

El mal tiempo por un lado se encargó de desbaratar las buenas intenciones de los atléticos por lo cual la cancha no reunió las buenas condiciones de costumbres para hacer buenos tiempos en las carreras.

Se da comienzo al programa a las 14 horas

A esta hora había un numeroso público en el Estadio, los que deseaban exteriorizar sus aplausos a los participantes.

La Banda Municipal contribuyó a hacer más brillante esta reunión deportiva, haciendo oir alegres dianas a la terminación de las pruebas.

Algunos de los atletas que se destacaron

Juan Ruiz fué el hombre de más eficiencia del torneo; se impuso en los 1,500 y 3,000 metros planos, marcando en esta prueba última un buen tiempo de 9' 41" y 1/5. Hay que mencionar que la cancha no estaba en condiciones, lo que restó fuerzas para que las pruebas en esta distancia tuvieran buenos resultados.

Este competidor llegó fresco en la carrera y a una buena distancia de 250 metros de ventaja sobre su contendor más próximo.

Escalena siguió en méritos, haciendo suya la mejor perfomance de la tarde que cumplió en 800 metros con el tiempo de 2' 14" 1/5. Esta carrera fué muy interesante por el fuerte tren que desde la partida le imprimió Debrott, corredor éste que llegó a la meta a



Con un reloj «Pique Grande», no sólo se obtiene un excelente reloj, sino una garantía de precisión. Usando un «Pique Grande» llegará a tiempo al trabajo.

Relojería "Barbier"

un metro de distancia del vencedor.

Rojas se impuso en 100 metros planos y salto largo acusando buena preparación.

Sealls venció en salto alto y obtuvo terceros puestos en salto largo, 100 metros planos y 400 metros idem.

El novicio en carreras Carlos Sanhueza reune condiciones para carrera de velocidad; su braceo es algo defectuoso, pero preparándose con interes logrará eliminar esta dificultad. Entró segundo en los 100 metros planos.

Aguilera, guiado por su entusiasmo, participó clasificándose segundo en 400 metros.

Fuentes, Muñoz, Espinoza, O. Ruiz y otros atletas, lucharon con entusiasmo por los puestos en que estaban inscritos en la competencia.

El ciclismo

Las carreras de ciclismo resultaron de alto interés para el público.

La primera carrera reservada a tercera categoría sobre 2,400 metros fué ganada por el aficionado Riquelme, seguido de Aguilera, quien hizo el tren de carrera durante la mayor parte de la prueba. Riquelme se impuso en el embalaje final. Tercero entró Cánovas.

En 4,000 metros para segunda categoría venció Sealls que tomó la punta desde la partida, conservando su puesto de puntero hasta la raya. Segundo entró Perales, quien sufrió un accidente a poco de darse la partida, perdiendo alrededor de 100 metros, los que recuperó gracias a sus excelentes cualidades. Ortiz se clasificó tercero.

Los 6,400 metros para primera categoría se los adjudicaron los hermanos Roberto y Luis Sanhueza, seguidos de Fica. Este corredor no pudo desarrollar velocidad a su máquina porque momentos antes se le había quebrado el eje y el arreglo que se le hizo no la dejó en buenas condiciones. Con todo los hermanos Sanhueza revelaron especiales condiciones para este deporte.

El resultado general del torneo para la historia del atletismo lotino lo damos a continuación:

100 metros. — Rojas, 2.º Sanhueza, 3.º Sealls. No se tomó el tiempo.

400 metros. — 1.º Escalona, 2.º Aguilera, 3.º Sealls. Tiempo 1 minuto 2 segundos 2 quintos.

800 metros. — 1.º Escalona, 2.º Debrott, 3.º Sanhueza. Tiempo 2' 14" 1/5.

1,500 metros. — 1.º J. A. Ruiz, 2.º Escalona, 3.º O. Ruiz. Tiempo 4' 32" 2/5.

3,000 metros. — 1.º J. A. Ruiz, 2.º Debrott, 3.º J. Muñoz. Tiempo 9' 41" 1/5.

Salto alto. — 1.º C. Sealls, 2.º A. Fuentes, 3.º Debrott. Altura 1.41 metro.

Salto largo. — 1.º Rojas, 2.º A. Fuentes, 3.º C. Sealls. Distancia 5.15 metros.

Garrocha. — 1.º A. Fuentes. Segundo no hubo.

Resultado del ciclismo

Primera categoría, 6,4000 metros, 1.º Roberto Sanhueza, 2.º Luis Sanhueza, 3.º Fica.

Segunda categoría, 4,000 metros, 1.º Sealls, 2.º Perales, 3.º Ortiz.

Tercera categoría, 2,400 metros, 1.º Riquelme, 2.º Aguilera, 3.º Cánovas.

El Club Atlético Manuel Plaza encarga agradecer en nombre del Directorio a los señores Espil y Muñoz y comisiones por su colaboración. Al público que presenció el programa y a la Banda Municipal por su concurrencia.

BOX PROFESIONAL

Damos un ligero detalle de lo que fué la velada boxeril entre los profesionales Plutarco Muñoz y Antonio Hernández, efectuada en el Teatro de la Compañía Minera, el Miércoles 13 de Mayo.

En esta velada tomaron parte algunos aficionados de los centros locales, los cuales hicieron los preliminares de acuerdo con el permiso concedido por la Federación de Box de Chile para este caso.

Los preliminares

Rebolledo y Aillón, ambos peso mosca del Quintín Romero, hicieron el primer match, venciendo Rebolledo por puntos.

Retamal, del Quintín, con Soto, del Tani, hicieron tres vueltas bastante fuertes, imponiéndose el aficionado del Quintín Romero que llevó las mejores condiciones del encuentro.

Carlos Sealls con T. Martínez, el primero del Quintín Romero y el segundo del Nacional. Los muchachos se propinaron fuerte castigo en el primer y segundo rounds. Sealls llegó al final del encuentro ligeramente agotado, pues en la última vuelta los muchachos hicieron pelea franca y decidida. El fallo fué dado en empate, mas estimamos que hubo ligera ventaja para Martínez durante los tres rounds.

CIGARRILLOS VIRGINIA
60 cts.
JOCKEY CLUB
Sin salsas ni aditamentos que no siempre son inofensivos.
Cía. CHILENA DE TABACOS

CUANDO VAYA A CONCEPCION
NO DEJE DE VISITAR A
Gath&Chaves
Siempre a los precios más convenientes encontrará Ud. completo y renovado surtido en artículos y prendas para **caballeros, señoras, señoritas, niños, bebés** y para el **hogar**. Artículos en general para **deportes, para viaje, géneros, perfumería, etc.**
CASILLA 89-C — TELÉFONO 534
B. ARANA esq. COLO-COLO

ALMACEN Y EMPORIO COMERCIAL
DE
AGUSTIN MATAMALA
Este almacén inicia en esta semana una **REBAJA** completa en **abarrotes, frutos del país, cristalería y enlozados, artículos para regalos y artículos para colegiales,** rebajas que deben ser aprovechadas cuanto antes por los compradores inteligentes.
CALLE COMERCIO No. 807



Juan Vargas, que se enfrentará con Enrique Lalanne, el científico peso pluma de Schwager.

Arévalo con Pérez

Quintín y Nacional nuevamente en el cuadrado. Arévalo, pupilo de Melgoza se nos presentó en buenas condiciones. Conociendo la ventaja de peleador y fuerte pegador de Pérez, recibió órdenes de boxearlo a distancia. En varias ocasiones hizo llegar su izquierda a la mandíbula del Nacional, respondiendo éste en buena forma. El fallo fué neto de Arévalo por puntos.

Juan Vargas (Quintín Romero) con Carlos R. Ulloa (Nacional)

Fué sin otro comentario la mejor pelea de la noche. Ambos entraron en la categoría de los pesos plumas.

Conocida la escuela de Ulloa en el sentido de ser un peleador neto desde que comienza el round, el aficionado del Quintín Romero luchó con toda ciencia para desbaratar las arremetidas de Ulloa.

Vargas se nos demostró como un buen conocedor del deporte boxeril y su izquierda llegó varias veces limpiamente a la cara de Ulloa.

Ulloa viendo que el aficionado del Romero le llevaba ventajas, activó su estilo de pelea, siendo recibido siempre en forma impecable por Vargas.

El muchacho trabajaba con potencia los golpes rectos a la cara que Ulloa no podía desviar así no más.

A la altura de la quinta vuelta la pelea estaba liquidada en favor del aficionado del Quintín Romero y el fallo así fué dado a conocer en medio de aplausos de los partidarios de Vargas.

Con esta victoria Vargas se clasifica como uno de los mejores pesos pluma de la localidad.

Plutarco Muñoz y Antonio Hernández

hicieron su aparición en el cuadrilátero, siendo saludados con bondad por parte del público para Hernández y entusiastamente para Plutarco, a quien se deseaba aquilatar sus méritos.

La pelea, sí hemos de ser francos, creemos que no agradó a nadie y el público se retiró desilusionado del local.

El encuentro duró solamente una vuelta que fué la que lograron pelear los contendores, haciendo algunas ligeras fintas.

Al comenzar el segundo round Plutarco conectó un uppercut de derecha sobre Hernández, quien notó de inmediato la potencia del León del Sur.

Con la guardia caída recibió más tarde un nuevo golpe de Plutarco que llegó neto al mentón y el Huracán Minero cayó para no levantarse hasta recibir la cuenta de 10 segundos.

Este fué el epílogo del encuentro entre estos dos profesionales.

Plutarco no ganó mucho con este K. O. y Hernández desmereció enormemente ante la opinión de la afición local.

Dos veladas tendremos en el presente mes en Lota

Para el presente mes se nos ofrece dos buenas veladas boxeriles entre elementos aficionados de los clubes locales.

Samuel Carrillo con Wolfango Melgoza

Una de las veladas es a base de un encuentro a cinco rounds entre los aficionados que indicamos, siendo los preliminares hechos por aficionados del Tani y Quintín Romero, los cuales cuentan con buenos exponentes en las diversas categorías.

Juan Vargas con Enrique Lalanne

La otra tendrá a estos dos buenos pesos pluma como pelea de fondo.

El Centro Heriberto Rojas de Schwager concertó este encuentro con el Quintín Romero de Lota y será una velada tan buena como la primera.

EL GRAN ENEMIGO DEL HOGAR

Desgraciadamente, en todas las clases sociales se bebe.

Pero el que más está predispuesto para ello es el obrero. En las primeras horas del día, cuando se dirige a sus faenas habituales, siente la necesidad impuesta por costumbre nefasta, de tomar o «hacer la mañana», y, en consecuencia, entra en la cantina, taberna o bodegón e ingiere una o dos copitas del codiciado brebaje. Por la tarde, cuando vuelve de hacer su jornada, la misma necesidad, hija de una costumbre ya tirana y fatal, arrastra al cliente al mostrador del tabernero.

Allí encuentra lo que no hay en su pobre hogar: allí hay amigos con quienes departir y comentar los sinsabores de la vida precaria, sin preocuparse mucho ni poco que con su actitud de alcoholista ha de agravar y nunca mejorar su propia situación y la situación de los suyos.

Terminada la serie de libaciones que en compañía de sus buenos amigos han hecho, se encamina hacia su casa donde su pobre mujer y los pobres hijos le esperan, adivinando quizá la proximidad de la tormenta —ya saben que «cuando papá bebe, viene enojado, y grita y nos pega y pega a mamá también».

De cuando en cuando la mayorcita, afanosa, asoma la cabecita de ángel explorando la calle: allá a la distancia, en la penumbra de la noche, distingue una figura de hombre que camina en zig zag; mira bien y corre hacia dentro anunciando: «Mamaita, viene papá». En efecto, es el padre que ha perdido el último resto de la dignidad, ha bebido hasta el exceso, no pue'te tenerse en pie, y se ha convertido en un arlequín que pasea en público su ridícula figura, haciendo reír a todo el mundo.

Llega al hogar, y allí donde los niños debieron salir al encuentro del padre para colgársele del cuello unos, prendérsele a las piernas otros, han desaparecido todos como las avecillas ante el enunciado de un peligro inminente. La madre, esa infeliz que en tan mala hora uniera su vida a un ser tan despreciable como lo es el alcoholista empedernido, tiembla también en un rincón porque los golpes brutales, los tirones de la cabellera, con todo su cortejo de denuestos, van a producirse... Los niños no saldrán, hasta la respiración apagan, porque saben que, de ser descubiertos, también ellos han de participar de tan bárbaras caricias.

¿Por qué este hombre, quizás tan bueno en un principio, se ha convertido en una fiera humana? El alcohol es la causa de su transfiguración. Su acción en el organismo ha sido, es y será fatal. El cerebro, el estómago, el corazón y los riñones son sus víctimas inmediatas.

Alterado el cerebro, queda alterada la vida normal del sujeto. Su memoria desaparece su voluntad se atrofia y los sentimientos y afectos languidecen hasta desaparecer completamente.

He aquí el por qué de su falta de cariño para con su familia; he ahí su falta de voluntad para desprenderse de un vicio que lo tiraniza: he aquí por qué, el día siguiente de la depresiva escena, no recuerda nada.

Ante el enervamiento del sistema nervioso, toda sensibilidad muere.

No hay criterio y deja de existir todo poder de raciocinio. La pérdida de la memoria sigue en progresión creciente hasta que, un buen día, va a dar al manicomio en calidad de idiota o de loco furioso. A medida que el alcoholista se hunde más y más en el fango, va anulando el vigor y poder de su organismo, va degenerándose, y matándose.

Y ese principio de muerte, esa degeneración procurada por sí mismo y ese debilitamiento que no tiene otra causa que la que venimos estudiando, ha de transmitirla totalmente a su prole.

¿No habéis visto niños con un cuerpo raquítico y una cabeza desproporcionada? Allí el alcohol del padre o del abuelo, o de la madre o todos juntos, ha hecho la deformidad de ese pobre ser.

Otras veces aparecen los pies o las manos torcidas, cuando no un completo estrabismo visual; las facciones de imbécil con que nacen algunos suelen ser signos degenerativos bien pronunciados que denuncian a simple vista que sus antecesores fueron víctimas del terrible mal.

Demás estaría agregar que la debilidad general, la pobreza orgánica, es la característica de tales generaciones. Y en ellos, en primer término, encontrarán terreno propicio para su desarrollo, la tuberculosis y la epilepsia. En proporción a estos atacados, que entre nosotros se encuentran en cantidad alarmante, hay que multiplicar los hospitales y casas de salud, cuyo sostenimiento gravita directamente sobre el pueblo. Si a esta carga agregamos la producción de los atacados, más el daño moral que significa la abundancia de los locos, epilépticos y tuberculosos, tenemos un problema bien complejo que conviene a todos prevenir antes que corregir.

El alcoholista, arruinándose a sí mismo, martirizando de mil maneras a su familia, y dando a la sociedad hijos degenerados, es el medio de que el alcohol se vale para azotar a la humanidad.

D. S.

PIDA USTED
EL FAMOSO
LIENZO
MAPOCHO
Por su precio y calidad no tiene COMPETIDOR

"LA PAQUETERIA SABAT"

Inicia en esta semana la más colosal de las realizaciones que registra la historia del comercio de Lota

Nuestra realización es verídica, pretendemos lanzar a la calle todas nuestras mercaderías a precios asombrosos. Estas gangas únicas en Lota, las han permitido nuestras grandes negociaciones hechas recientemente en Santiago con las más importantes fábricas de la capital.

Visítenos cuanto antes; no tarde usted en venir. Impóngase de nuestra verdadera quemazón en nuestras vitrinas profusamente iluminadas en colores. Sólo por esta semana. Aproveche la ocasión.

CALZADO

Zapatos para niños «Picó», desde $ 8.—; zapatos para hombres «Gud-Year», desde $ 30.—; calzado para señoras gran lujo a $ 22.—

MEDIAS

Medias para señoras desde 80 centavos; medias buena clase a $ 1.20; medias mercerizadas marca «Dabran» sólo a $ 1.80; medias de seda desde 60 centavos.

PERFUMERIA

Famoso Jabón «43» sólo a 80 centavos; jabón «Colonia» a 80 centavos; polvos «Tesero» desde 60 centavos, polvos «Flor de la Pampa» a $ 1.60; loción «Ideal» y «Violeta» sólo a $ 1.40; esencia fina antes $ 15.— ahora $ 7.80.

ROPA PARA SEÑORAS

Camisas y calzones desde $ 2.80; camisas y calzones reforzados desde $ 5.—; camisas y calzones mercerizades extras sólo a $ 6.—. camisetas para señoras, con y sin mangas sólo a $ 3.—; juegos de seda de tres piezas, regalamos a $ 15.—

CALCETINES

Calcetines para guaguas a 50 centavos; calcetines para niños a 60 centavos; calcetines para hombres desde 60 centavos; calcetines de fantasía a $ 1.60; calcetines de seda gran fantasía sólo a $ 2.40

ROPA PARA GUAGUAS

Ajuares bordados desde $ 15.—; ajuares con capas a $ 18.—; ajuares organdí bordados con seda, bordamos a $ 25.—; Paletocitos de moletón bordados sólo a $ 3.60. Capas de moletón bordadas en seda, antes $ 25.— ahora a $ 15.—

MALETINES

Carteras de mano desde $ 5.—; carteras finas desde $ 8.—; carteras reforzadas a $ 10.—; carteras extrafinas sólo a $ 16.—; carteras para damas, de gran lujo, antes $ 50.—, ahora regalamos sólo a $ 35.—

CAMISAS Y CORBATAS

Camisas blancas para caballeros sólo a $ 9.60; camisas blancas de popelina con dos cuellos a $ 12.50. Camisetas para hombre, colores surtidos sólo a $ 2.40; corbatas de rosa, pura seda, desde $ 2.—; corbatas anchas desde $ 3.—; corbatas chinescas, última moda, sólo a $ 6.—; cuellos semisueltos desde $ 1.55

NOTA IMPORTANTE.—Cada cliente que haga una compra de $ 10.— tendrá derecho a un número de una **máquina parlante marca "Columbia"**, que se rifará entre nuestros favorecedores, máquina que exhibiremos en nuestras vitrinas profusamente iluminada en colores —Calle Comercio N.° 743.

SERVICIO METEOROLÓGICO DE LOTA ALTO

Observaciones registradas hasta el 24 de Mayo de 1931 y su comparación con el año anterior en igual lapso de tiempo.

TERMOMETRIA

Temperatura	A la sombra 1930	A la sombra 1931	Cielo descubierto 1931
Máxima del año	28°	28°	41°
Mínima del año	2°	4°	1°

HIGROMETRIA

Humedad del aire	1930	1931
Máxima del año	100	100
Mínima del año	39	35

BAROMETRIA

Presión atmosférica	1930	1931
Máxima del año	770	768
Mínima del año	746	749

PLUVIOMETRIA

Milímetros de agua caida	1930	1931
Total hasta la fecha	352.5	322.5
Total en el año	1,454.0	

AGUA CAIDA EN 1930 Y EN LO QUE VA CORRIDO DEL PRESENTE AÑO

	1930		1931	
Enero	0.0	milímetros	155.6	milímetros
Febrero	17.9	„	1.5	„
Marzo	21.6	„	27.4	„
Abril	218.1	„	97.8	„
Mayo	116.5	„	40.2	„
Junio	287.9	„		
Julio	336.1	„		
Agosto	150.1	„		
Septiembre	64.0	„		
Octubre	88.7	„		
Noviembre	36.5	„		
Diciembre	116.6	„		
TOTAL	1,454.0	„	322.5	„

Hora de la plea y bajamar en el puerto de Lota, desde el 1.º al 15 de Junio de 1931

Arreglada a la Hora Oficial

Fecha	PLEAMAR	BAJAMAR	PLEAMAR	BAJAMAR
1	10.14 A. M.	3 58 A. M.	10.33 P. M.	4.26 P. M.
2	11.02 „	4 45 „	11.14 „	5.14 „
3	11.46 „	5 26 „	11 55 „	5 58 „
4	— —	6 07 „	0 29 „	6 41 „
5	0.39 „	6 51 „	1.12 „	7.24 „
6	1.22 „	7 34 „	1 58 „	8.10 „
7	2.11 „	8 23 „	2.45 „	8 57 „
8	3.02 „	9.14 „	3.38 „	9 50 „
9	4 01 „	10.13 „	4 40 „	10.52 „
10	5.05 „	11.17 „	5.39 „	11.51 „
11	6.08 „	— — „	6 36 „	0 20 „
12	7.02 „	0 48 „	7.26 „	1.14 „
13	7.40 „	1 38 „	8 12 „	1.52 „
14	8.34 „	2 24 „	8 50 „	2.46 „
15	9.16 „	3.02 „	9 30 „	3 28 „

"LA TIENDA NUEVA"
de GUILLERMO 2.º BURGER
Casilla N.º 65 — LOTA — Teléfono N.º 15
SECCION TIENDA
En esta sección encontrará siempre un gran surtido en Seda, Mesalina, Otomanes, Vichies, y Tocuyos de varias marcas a precios rebajados.
SECCION ABARROTES
Mantenemos siempre provisiones frescas para familias.
Servicio rápido a domicilio

Reglamento de la organización sindical

(Continuación)

A petición del Sindicato Industrial del Establecimiento de Lota, institución que es la única que legalmente tiene la representación de los obreros del Establecimiento, publicamos el Reglamento General de estos Sindicatos, según decreto Supremo del 16 de Noviembre de 1928, relacionado con la aplicación de la ley de Sindicatos N.º 4057.

TITULO SEGUNDO

DEL SINDICATO INDUSTRIAL

I.—De la constitución del Sindicato Industrial.

ART. 14.—En toda Empresa Fábrica o Industria, en que trabajen más de veinticinco operarios mayores de 18 años, ya sean hombres o mujeres, podrá establecerse el Sindicato Industrial, al cual estarán obligados a pertenecer todos los obreros de la fábrica, salvo los indicados en el artículo 10 del presente Reglamento.

La petición o solicitud correspondiente, deberá representar el 55 por ciento, a lo menos, del personal de la fábrica o industria.

ART. 15.—La constitución del Sindicato Industrial deberá ser declarada por el Ministerio de Bienestar Social, sin cuyo requisito no podrá gozar de los beneficios que le acuerda la Ley.

Para este efecto, deberá elevar una solicitud firmada por el Directorio Provisional de la constitución al Intendente o Gobernador respectivo, solicitando la aprobación de sus Estatutos.

Junto con dicha solicitud, debe acompañarse copia del acta de constitución del Sindicato, con el nombre y apellidos de las personas que lo componen, con indicación de los miembros que forman el Directorio de la institución y firmada dicha acta por estos últimos.

Además, deberá agregarse copia, por triplicado, de los Estatutos que se someten a la aprobación del Gobierno.

Cumplido este trámite, el Intendente o Gobernador respectivo solicitará informe de la Prefectura de Carabineros de la provincia, sobre la calidad de los miembros que forman parte del Sindicato y con este informe y el evacuado al respecto por la Secretaría de Bienestar Social, se elevarán los antecedentes del caso al Ministerio de Bienestar Social, dejándose una copia de los Estatutos en la Secretaría de Bienestar Social. Dentro del plazo de quince días el Ministerio deberá aceptar o rechazar la petición formulada.

II.—Del Directorio del Sindicato Industrial.

ART. 16.—El Directorio definitivo del Sindicato se compondrá de cinco miembros, y se formará con representantes de las diversas secciones de la fábrica o industria, y gozará de las diversas garantías establecidas en el artículo 6.º del presente Reglamento.

ART. 17.—Dentro de las normas generales anteriores, los directores de Sindicatos Industriales, de cualquiera naturaleza que sean, deberán reunir los siguientes requisitos:

1.º Tener más de 21 años;
2.º Saber leer y escribir;
3.º Ser chileno;
4.º Tener seis meses en la empresa como mínimo;
5.º Haber permanecido por lo menos un año en la localidad (provincia o región), donde debiere prestar sus servicios;
6.º No haber sido condenado por crimen, simple delito, ni procesado por delitos a los que la ley señala pena aflictiva;
7.º Estar inscrito en la Oficina de Identificación respectiva; y
8.º Haber dado cumplimiento a la Ley de Servicio Militar Obligatorio.

Sin embargo, las personas consideradas en el número 5, podrán solicitar y obtener permiso de la Intendencia respectiva para formar parte del Directorio de los Sindicatos.

ART. 18.—Las funciones de director serán remuneradas solamente en aquellos casos en que, a juicio de la Secretaría de Bienestar Social, sea necesario, para cuyo efecto se requerirá además el acuerdo de los asociados por mayoría de votos, en sesión especial celebrada para este objeto.

ART. 19.—La elección del Directorio se hará de acuerdo con lo dispuesto en el artículo tercero y siguientes de la Ley 4,057, en asamblea presidida por un representante del Intendente o Gobernador respectivo, el cual estará autorizado para resolver sin ulterior recurso cualquier dificultad que se promueva, con motivo de la elección.

Igual formalidad se llenará para las elecciones complementarias que se produzcan por muerte, ausencia o enfermedad prolongada de alguno de los directores.

III.—De la partición de los beneficios

ART. 20.—La participación de las utilidades en las condiciones previstas en el artículo 17 de la Ley 4,057, a que tiene derecho el Sindicato Industrial, será solicitada directamente a la Secretaría de Bienestar Social respectiva, y no se permitirá ninguna gestión directa con los empresarios o administradores de la firma a que el Sindicato pertenece.

La Secretaría de Bienestar Social reunirá y estudiará todos los antecedentes que estime necesarios para adoptar, de acuerdo con el Intendente respectivo, la resolución que proceda.

ART. 21.—Para que un Sindicato Industrial pueda tener derecho a percibir las utilidades señaladas por la Ley 4,057 se requiere:

1.º Que haya sido reconocido por el Ministerio de Bienestar Social;
2.º Que tenga a lo menos un año de existencia contado desde la fecha de su organización; y
3.º Que haya presentado a la Secretaría de Bienestar Social respectiva el último balance semestral.

ART. 22.—Los sindicatos industriales que, a juicio de la Intendencia respectiva, hayan ejercido actividades subversivas, no tendrán derecho durante ese año a la participación de las utilidades, sin perjuicio de las sanciones que puedan aplicárseles por esta causa.

ART. 23.—De acuerdo con lo dispuesto en el artículo 18 de la Ley 4,057, y en caso de que haya habido utilidades en la Empresa, la cantidad equivalente al 6 por ciento de los sueldos o salarios, devengados por el personal durante el año, se entregará una mitad al Sindicato y el resto será distribuído por la Empresa a prorrata de los sueldos y jornales de los días trabajados entre los obreros y empleados que hayan prestado sus servicios a lo menos durante 220 días del año anterior.

ART. 24.—El 3 por ciento correspondiente a los obreros y empleados los dará directamente la Gerencia o Administración de la Empresa Industrial o Comercial, en la misma forma en que efectúa sus pagos al personal. El 3 por ciento que corresponde al Sindicato, será entregado por intermedio de la Secretaría de Bienestar Social respectiva, previo recibo firmado por el presidente y tesorero del Sindicato.

ART. 25.—El Directorio del Sindicato, al percibir las utilidades, estará obligado, dentro del plazo de los 30 días siguientes, a presentar a la Secretaría de Bienestar Social respectiva un presupuesto detallado de la inversión que se dará a estos fondos, el que deberá ser aprobado por la referida oficina. (Continuará).

PREVENCION

Todo obrero inteligente debe estar siempre prevenido y cooperar con sus estudios y propias observaciones al perfeccionamiento de las medidas de seguridad adoptadas en el establecimiento en que trabaja, con el objeto de evitar sensibles accidentes.

Puede decirse que el taller es para el buen operario un laboratorio de progresos constantes. Ningún minuto se pierde cuando la mente se ocupa de algo provechoso y útil.

En general, las «especialidades» no son efecto sino de esta contracción inteligente y perseverante en el trabajo.

La compensación moral y económica que el obrero percibe es notoria: se cristaliza así la admirable unidad que debe existir entre el patrono y su cooperador. Como inmediato resultado, la solidaridad de ambos, que después se transforma en la comunidad.

Edison fué aprendiz, obrero, jefe y socio. Y ya sabemos cuánto debe el mundo a este portento humano, creador del cinematógrafo.

PUBLICACION DE LA COMPAÑIA MINERA E INDUSTRIAL DE CHILE

La Opinión

INFORMACIONES Y FOTOGRAFIAS DE LOTA, CORONEL Y CURANILAHUE

Año VII — Lota Alto, 15 de Junio de 1931. — Núm. 213

Los restos de don Carlos Cousiño

A fines del presente mes son esperados en Chile los restos de don Carlos Cousiño que vienen en el vapor «Avanna».

La Junta Central de Beneficencia ha solicitado del Supremo Gobierno la autorización necesaria para levantar un monumento en Lota al señor Cousiño, en atención a la obra benéfica desarrollada por él durante su vida y en reconocimiento de los cuantiosos legados en favor de los hospitales, casas protectoras de la infancia, instituciones de instrucción popular, etc., que dejó don Carlos Cousiño Goyenechea.

La Compañía Minera e Industrial de Chile prepara en Lota. honras solemnes con ocasión de la llegada de los restos mortales de su Presidente.

El aporte del pueblo a la solución de la crisis

Aparte de las medidas gubernativas para salvar la crisis que sufre el país, (y el mundo entero), hay una medida que los ciudadanos pueden adoptar particularmente.

Esta medida particular consiste en proceder con la más estricta economía, mientras esta difícil situación se mantiene.

Ningún gasto superfluo, ningún derroche tiene justificación en tiempos normales. Pero en estos tiempos críticos el derroche constituye una falta grandísima.

Dilapitar el poco dinero que hoy día se recibe, sea como salario o como producto de una profesión u oficio o como utilidad comercial, es casi un crimen.

Gastar hoy en beber, en jugar, en lujosos vestidos, lo que es indispensable para la cotidiana alimentación, es lo mismo que buscar el hambre y la miseria para mañana.

Es posible que vengan todavía tiempos más difíciles que los actuales. Costará más trabajo que ahora encontrar alguna ocupación.

Todo esto será menos doloroso si llevamos una vida ordenada y de absoluta economía.

O.

EL CUIDADO DE LOS DIENTES

LA CARIES DENTARIA

1.—A menos que el esmalte tenga defectos, la caries siempre empieza por la disolución del esmalte por ácido láctico que se forma de los alimentos.

2.—La masticación vigorosa de los alimentos y la abundancia de saliva son esenciales para conseguir el aseo perfecto de los dientes o la neutralización del ácido que se forma.

3.—Para que las mandíbulas puedan desarrollar bien y los dientes lleguen a distribuirse convenientemente, es necesario que las mandíbulas tengan oportunidad de ejercitarse masticando alimentos no muy blandos.

4.—Sólo en las últimas tres o cuatro generaciones se ha venido notando esta inferioridad dental que es ahora tan común.

5.—Las enfermedades durante el período de formación de los dientes pueden perjudicar su desarrollo normal y predisponerlos a la caries.

6.—La alimentación defectuosa e insuficiente de la madre y del niño chico son la causa del desarrollo defectuoso del esmalte, y ésta, a su vez, es la principal causa de que los dientes se destruyan tan temprano. Hemos eliminado en nuestro sistema de alimentación todas aquellas substancias fibrosas y duras que hacían necesaria la masticación y producían abundante secreción de saliva.

7.—Para prevenir la caries hay que masticar los alimentos cuidadosamente; no servirse nada entre las principales comidas; acabar éstas con frutas frescas y no con dulces o confites, y enjuagarse la boca con cuidado después de comer.

«El hombre encuentra la muerte buscando por malos caminos su felicidad».

«Si quieres conservar la salud y ser hombre fuerte, no fumes».

«Si no sabes lo que son las vitaminas, averígualo. Te interesa».

El dinero que se ahorra, está destinado a enjugar muchas lágrimas y a salvar muchas situaciones difíciles de la vida.



En esta sección, las dueñas de casa encontrarán siempre algo que les será útil.

Deberes primordiales

Una dueña de casa, para que cumpla verdaderamente con sus deberes, debe saber: que el aseo y el orden, la buena preparación de las comidas y la confección y compostura de las ropas, constituyen la perfecta dueña de casa.

COCINA

Sopa floconenze

Ingredientes: zanahorias, media cebolla, agua dos y medio litros, sal, pimienta, perejil, apio, mantequilla 50 gramos, harina 20 gramos, sémola dos cucharadas y dos huevos.

Procedimiento: Las zanahorias se raspan, se cortan en pedazos y se cuecen en agua con los demás ingredientes. La sémola se lava, se escurre y se remoja en seguida con los huevos batidos enteros.

El caldo se cuela cuando ya está cocida toda la verdura y la mantequilla se derrite en una cacerola, se le agrega la harina cernida, se dora un poquito y se le agrega el caldo hirviendo poco a poco. En seguida se le agrega la sémola, dejándola caer lentamente. Se hierve otros diez minutos, muy suavemente, y se sirve en la sopera con los aliños que se quiera.

Chuletas de cordero con arvejas

Ingredientes: chuletas 1 kilo, queso rallado 30 gramos, aceite tres cucharadas, dos huevos, arvejas medio kilo, cebollas, sal y pimienta.

Procedimiento: Las chuletas se cortan, se sazonan, se fríen en el aceite con la cebolla cortada fina, se deja cocer a fuego lento con la cacerola tapada; estando cocido se le agregan las arvejas cocidas. Se le agregan los huevos batidos enteros y pan rallado. Se sirve con papas fritas o cocidas aparte.

ORDEN

Es indispensable que el orden más absoluto impere en los centros de trabajo, con el objeto de que las labores resulten bien ejecutadas.

El obrero no debe charlar ni buscar discusiones sobre asuntos que, por lo común, apasionan.

Cada uno tiene derecho a sostener sus ideas, dentro del sagrado recinto de su conciencia individual.

Para exponer ideas y buscar adeptos hay sitios adecuados, ya sea en conferencias o asambleas.

Nuestra Constitución Política determina la libre emisión de las ideas, siempre que éstas no tiendan a subvertir el orden público.

El taller es para el trabajo y a él deben dedicarse todos los esfuerzos.

Sólo así el buen obrero tendrá mayor rendimiento y se perfeccionará en su ramo.

ECONOMATOS
DE LA
Compañía Minera e Industrial de Chile

A PRECIOS MUY CONVENIENTES
OFRECE LOS SIGUIENTES ARTICULOS:

Variado surtido de INVIERNO para hombres, señoras y niños.

Ultimas novedades de calzado impermeable, sombreros, abrigos, camisas y corbatas de todas clases.

Interesante STOCK y variedades en vidrios, loza y cristalería.

ARTICULOS PARA COLEGIALES

GALLETAS SURTIDAS Y FRESCAS

EL JEFE

Soc. IMP. Y LIT. "CONCEPCION" — Freire esq. Castellón Casilla—57 C. — Concepción — 1931

CRONICA LOCAL

Ha empezado a cumplirse en Lota, la Ley de Identidad Personal

Diversas comisiones de carabineros han iniciado el control del carnet correspondiente

Durante varios años, se ha venido prorrogando la vigencia de la Ley de Identidad Personal, a fin de dar cuantas facilidades sean posibles a los ciudadanos y extranjeros residentes en nuestro país.

Sin embargo, dada nuestra peculiar costumbre de dejar las cosas para el último instante, se ha visto a muchos ciudadanos que a pesar del largo lapso de tiempo transcurrido para cumplir con esta disposición general, no se han acercado todavía por las oficinas instaladas especialmente para premunir a los ciudadanos de los carnets de nuestra referencia.

Cumpliendo órdenes de la Superioridad, los carabineros de Chile de guarnición en nuestro pueblo, han empezado a exigir a los ciudadanos el carnet de identidad personal. Por consiguiente, toda persona debe llevar consigo este documento, so pena de caer en las sanciones que fija la ley respectiva.

La oficina del Gabinete de Identidad funciona todos los días en calle Galvarino entre Comercio y Serrano en un espacioso local anexo al Cuartel de Carabineros de Lota Bajo.

Las multas en que incurrirán las personas que no anden trayendo su carnet en el momento en que se lo solicite la comisión, serán de $ 20.— a $ 30.—.

Además, las personas cuyos carnets hayan cumplido los 5 años, deberán también acercarse al Gabinete de Identificación a fin de renovar el documento en mención.

Por lo tanto está en la conveniencia de todos premunirse cuanto antes del carnet cuyo control se ha empezado a hacer efectivo.

El baile social efectuado en el Club Lota

El Sábado 6 y Domingo 7 del presente se efectuó en los amplios salones del Club Social Lota el baile que el Directorio de la institución había venido preparando.

Los salones del Club presentaban un espléndido golpe de vista con los arreglos especiales que se le hicieron.

Este baile resultó todo un acontecimiento social, siendo amenizado por una orquesta local, compuesta por seis ejecutantes, que desarrolló un nutrido programa de piezas bailables.

Asistieron a esta fiesta las siguientes personas: señores J. Isidro Wilson y señora, Enrique Bosshardt y señora, Pedro González y señora, Arnoldo Courard y señora, Juan Bulmann y señora, Isaac Tascón y señora, Santiago Vergara y señora, Juan Urbina y señora, Orlando Badilla y señora, José Tampier y señora. Señoritas: Esmeralda Urrutia, María Tascón, Florencia Bosshardt, Haydeia Bosshardt, Haydee Urbina, Yvy Stanger, Teresa Burger, Blanche Balmann, Aida Quiroga, Marta Cichero, Matilde Lunsdtedt. Caballeros y jóvenes: Juan Perfetti, Raúl Ghyra, Candelario González, Juan B. Espil, René Lalanne, Antonio J. Rodríguez, Carlos Jacobsen, Juan Hernández, Roberto Navarrete, Teniente Orlando Becker, Cecil Banester, David Stanger, Milton Quiroga, Francisco Moya, Tomás Tascón, señor Hobone, señor J. Germans, señor Green, Guillermo Barbier Williams, Manuel Irigoyen, Francisco Muller y Hernán Pozo Silva.

LA JUNTA DE AUXILIO ESCOLAR DE LOTA

Proporciona almuerzo a 35 niños que por residir lejos de la escuela y ser de escasos recursos quedarían sin almorzar si esta institución no los ayudara. Las personas que deseen cooperar a esta obra con algunos artículos alimenticios como papas, trigo, etc., pueden dirigirse a la Escuela Superior de Mujeres, calle Monsalve.

Interesantes proyectos se dieron a conocer en la reunión General extraordinaria de la Sociedad de S. M. "Unión y Fraternidad"

El presidente de la institución, señor Enrique Alveal, hizo especial incapié en el proyecto de construcción del edificio de la Sociedad.—Acuerdos aprobados.—Otros detalles

Se abrió la sesión a las 14.30 horas bajo la presidencia del señor Enrique Alveal, con asistencia de los directores señores Clodomiro Vega, Juan Bta. Chaves, David Contreras, Francisco Matamala, el bibliotecario don Carlos Cortés, el prosecretario don Luis H. Pino, el secretario don Humberto Rodríguez y cincuenta y ocho socios.

ACTA.—Fué leída y aprobada la de la sesión anterior.

CONVOCATORIA.— El señor presidente hace ver que el principal objeto de la reunión es para darle lectura al proyecto que presentó la comisión nombrada en sesión anterior, compuesta por los señores Arturo Vidal, José Atricio Hernández, Alejandro Gutiérrez y Luis H. Muñoz, para estudiar la modificación de un acuerdo que existía de tiempo atrás relacionado con la cuota mortuoria. Una vez leído y explicado el trabajo de la comisión, se puso a la deliberación de la Junta General el proyecto en referencia, el cual decía entre otras cosas que de la cuota mortuoria, que es de dos pesos, debía asegurarse un peso setenta centavos por cada socio al deudo del fallecido y del treinta por ciento restante se pagaría a la comisión de cobranza, estampillas y papel sellado y otros gastos relacionados con la misma cuota mortuoria y el saldo pasaría a incrementar los fondos de la institución. Esta reforma, según la comisión, se implantaría debido a que los gastos han sido superiores a las entradas en varias ocasiones, basándose también en que la sociedad casi nunca baja de veinte enfermos con subsidios de un peso diario, fuera de otros que están con doctor y medicinas. Despues de un largo debate la Junta rechazó el proyecto y resolvió dejar en vigencia el acuerdo que existía.

El señor presidente hace ver a la Junta General que el Directorio está muy empeñado por hacer cuanto sea posible para llevar a efecto la construcción del nuevo edificio, pero expone que debido a los numerosos gastos de la institución, es imposible hacerlo una realidad sin tener que pedir una cuota extraordinaria, por lo que se permite proponer a la Junta *cobrar una cuota extraordinaria de un peso mensual durante tres meses, siempre que no haya cuota mortuoria*; esta proposición fué acogida entusiasmadamente por los consocios presentes prometiendo a su vez que no omitirían sacrificios para ayudar al Directorio en la obra en que se encuentra empeñado. Por último el señor presidente recomienda a los socios que tengan especial cuidado al presentar a algunos aspirantes a socios, pues el Directorio se ha visto en la dura necesidad de rechazar varias solicitudes de admisión por que los aspirantes no reunen los requisitos que exigen los estatutos. También el señor presidente recomienda a todos los socios de la institución la asistencia a las reuniones generales, tanto ordinarias como extraordinarias, pues es un deber asistir a ellas por exigírselo el artículo 30, inciso 1.º, de nuestros estatutos.

El señor Alveal hace presente que próximamente se convocará a una gran reunión general extraordinaria para solucionar un asunto de suma importancia para la buena marcha de la institución.

No habiendo más de qué tratar, se levantó la sesión a las 16.45 horas.

Lota, Junio 10 de 1931.

CUANDO VAYA A CONCEPCION
NO DEJE DE VISITAR A

Gath & Chaves

Siempre a los precios más convenientes encontrará Ud. completo y renovado surtido en artículos y prendas para caballeros, señoras, señoritas, niños, bebés y para el hogar. Artículos en general para deportes, para viaje, géneros, perfumería, etc.

CASILLA 89-C — TELÉFONO 534
B. ARANA esq. COLO-COLO

ADELANTO LOCAL

Se ha instalado recientemente una nueva Peluquería en la calle Comercio N.º 453, del señor Graciano Alvarez. Está montada con mobiliario moderno y toda clase de instalaciones higiénicas.

ALUMNOS DISTINGUIDOS

Alumnos de las Escuelas del Establecimiento de Lota que se han distinguido durante la primera quincena del presente mes:

Escuela «Matías Cousiño».—Eduardo Romero, Pedro Leal, Alejandro Sepúlveda, Juan Acosta, Santiago Rojas, Juan Gutiérrez, Lucas Hidalgo y Anselmo Carrillo.

Escuela «Isidora Cousiño».—Herminia Carrasco, Carmela Aravena, Rosa Medina, Irene Salgado y Arolinda Márquez.

Escuela de «Cursos Especiales».—J. B. Aburto, Marjorie Gemmell, Carlos Villarroel, Lionel San Martín, Kenneth Gemmell y Susana Navarrete.

AHORRE DINERO! FUME FARO CIGARRILLOS con BOQUILLA AMBRÉ 20 c/u.

La reunión general efectuada en el Teatro de la Compañía Minera e Industrial de Chile, por el Sindicate Industrial de Empleados y Obreros del Establecimiento de Lota, con el fin de elegir el nuevo directorio.

El Domingo 31 del mes recién pasado, en el Teatro de la Compañía Minera e Industrial de Chile, se efectuó una reunión general del Sindicato de Empleados y Obreros del Establecimiento de Lota, a fin de elegir el nuevo Directorio que ha de regir la institución durante el período de 1931-1932.

Las aposentadurías bajas del Teatro se llenaron totalmente, viéndose el marcado interés de los señores asociados por asistir a la reunión del Sindicato.

La asamblea fué presidida por el Inspector del Trabajo don Luis Medina Plaza de los Reyes, funcionario dependiente del Ministerio del Bienestar Social, y con la asistencia de los cinco miembros del Directorio que pasaron a ocupar la mesa directiva en el proscenio del Teatro.

El Presidente del Sindicato señor Víctor Salgado, dió a conocer a los doscientos y tantos socios presentes el objeto de la reunión; acto seguido inició la lectura de la memoria anual que fué aprobada en todas sus partes, tributándose un voto de aplauso por la labor desarrollada por el Directorio que en esos momentos hacía entrega del mando de la institución.

Leída la memoria, se dió comienzo a la votación, manifestándose un especial interés entre los sindicados por la designación de los nuevos directores. A las 13 horas se dió término a la votación iniciándose el escrutinio, el cual arrojó el siguiente resultado: por don Víctor Salgado 973 votos, por don Juan B. Chaves 558 votos, por don Porfirio Fierro 387 votos, por don Víctor Chamorro 216 votos, por don Juan Ramírez V. 213 votos, por don Mateo Francovich 175 votos, por don José Retamal 59 votos, por don Eduardo Roa 30 votos, por don Froilán Carrillo 25 votos, por don Teodoro Gutiérrez 19 votos, por don Miguel Riquelme 25 votos, por don Ernesto Soler 25 votos, por don Raimundo Vargas 10 votos, por don Hermógenes Meza 10 votos, por don Carlos Carrasco 10 votos por don Moisés Aguilera 10 votos, por don Manuel Apablaza 5 votos, por don Luis H. Muñoz 5 votos por don Juan Rodríguez 5 votos, por don Pedro 2.º Gómez 5 votos y 10 votos en blanco.

En consecuencia fueron proclamados para Directores del Sindicato de Empleados y obreros del Establecimiento de Lota, los señores: Víctor Salgado, Juan Bautista Chaves, Porfirio Fierro, Víctor Chamorro y Juan Ramírez, que obtuvieron las más altas mayorías.

Reunidos estos Directores en sesión secreta, se constituyó la mesa directiva en la siguiente forma: Presidente don Víctor Salgado, Secretario don Porfirio Fierro, Tesorero don Juan Bautista Chaves, Directores: don Víctor Chamorro y Juan Ramírez V.

Publicamos a continuación la memoria, leída a nombre del Directorio del Sindicato, por el Presidente don Víctor Salgado:

Memoria correspondiente al período de 1930 - 1931, del Sindicate Industrial del Establecimineto de Lota.

Dándole cumplimiento al Artículo 8 del Reglamento para la aplicación de la Ley 4057 de Orgazación Sindical, presento ante ustedes la memoria anual correspondiente al período de Mayo de 1930 a Mayo del año en curso, junto con las entradas y salidas generales habidas en este lapso de tiempo.

Como es de ustedes conocido, este Sindicato existía con escaso movimiento desde varios años atrás y en esta forma lo recibió el directorio que tengo el honor de presidir.

En nuestra primera reunión, los cinco miembros que componen este directorio, nos hicimos la formal promesa de trabajar sin descanso para dar a nuestro Sindicato una vida verdadera y próspera y gracias a las actividades de mis compañeros de labor, este directorio tuvo la honra de recibir los primeros pesos para formar la caja social y con esto la vida activa del Sindicato.

Desde el principio este directorio no omitió sacrificio y desplegó todas sus actividades para pedir al Supremo Gobierno el descuento de las cuotas de los sindicados por planillas de pago, y para que nuestras justas aspiraciones fuesen oídas, se despachó oficio-correspondencia a la Secretaría de Bienestar Social de Concepción, a la Inspección General del Trabajo y al Ministerio de Bienestar Social a Santiago. Podemos decir que esto es ya una realidad porque en un reciente decreto gubernativo se autoriza la cobranza en la forma indicada.

De la tesorería.—Las entradas generales ascendieron a $ 1,036.00 y las salidas a $ 283.00, según se desprende del balance presentado por el señor tesorero y revisado por el señor Inspector del Trabajo, quedando para el próximo período un saldo de $ 752.80, cuya suma se encuentra depositada en la Caja Nacional de Ahorros en cuenta a la vista.

Un deber de gratitud nos obliga a dejar especial constancia



todos los públicos del mundo. La orquesta del Teatro amenizará la función con un selecto programa musical.

Martes 30.—«Tendiendo la línea» producción de la Fox Film, sobre bio drama de aventuras cow boy.

El Directorio de la Cruz Roja Escolar del Establecimiento de Lota, envió sus condolencias a Monseñor Miller por el fallecimiento del Arzobispo de Santiago Monseñor Crescente Errázuriz

Con motivo del fallecimiento del Arzobispo de Santiago, Monseñor don Crescente Errázuriz, el Directorio de la Cruz Roja Escolar del Establecimiento de Lota, en sesión celebrada el Lunes 8 del presente, acordó enviar sus sentidas condolencias de pesar a Monseñor Miller, por la pérdida irreparable del ilustre jefe de la iglesia chilena y eminente historiador.

Actividades de la Escuela «Matías Cousiño»

Los partidos de fútbol concertados con las escuelas completas del vecino puerto de Coronel

Con el objeto de acercar a los elementos estudiantiles y contribuir a la educación física de los mismos, las Escuelas Completas de Coronel y la Particular «Matías Cousiño» de Lota Alto, han organizado una serie de partidos de fútbol que ha despertado gran interés entre los alumnos de ambas escuelas.

Se han efectuado ya dos partidos: el primero tuvo lugar en el Estadio de la Compañía en Lota, a principios de Mayo recién pasado, y el segundo el Miércoles 10 del corriente en Coronel.

En el primer amistoso, después de un brillante partido resultó un empate, en ambos teams, A y B de las escuelas citadas.

El segundo partido jugado el Miércoles en Coronel resultó también muy lucido, pero no así como el anterior, donde las fuerzas se equilibraron en todo momento. La deficiencia notada se debió a la ausencia de los buenos componentes Orellana y Mendoza.

El resultado de la brega del Miércoles 10 entre los equipos B fué: Escuela «Matías Cousiño» 2 tantos, Escuela N° 1 de Coronel 0 tanto y de los equipos A: Coronel 3 tantos y Lota 2 tantos.

Los alumnos de la Escuela «Matías Cousiño» agradecen muy cordialmente la hospitalaria acogida que les dispensaron sus colegas coronelinos y quedan reconocidos de sus generosos cariños.

Los equipos de la Escuela «Matías Cousiño» estaban compuestos por los siguientes jugadores:

Equipo «A»:
J. Millar, J. Retamal, I. Unda, M. Sáez, O. Sepúlveda, Moraga, Orellana, Vásquez, W. Torres, O. Sealls Gmo. Cáceres.

Equipo «B»:
Arriagada J., Sáez, L. Hurtado, O. Alarcón, R. López, H. Inostroza, R. Muñoz, J. Leal, Rodríguez, Matamala, Ibacache.

"De nada sirven las palabras, sino los hechos"

La prueba más evidente es que la

RELOJERIA TIC TAC

se ha impuesto rotundamente ante el público de Lota. Esta casa no tiene competidores para la venta de relojes y joyas. Visítela y se convencerá.

CALLE PINTO
Frente a la Agencia El León

LUIS GRANDÓN

"LA TIENDA NUEVA"
de GUILLERMO 2.° BURGER
Casilla N.° 65 — LOTA — Teléfono N.° 15
SECCION TIENDA
En esta sección encontrará siempre un gran surtido en Seda, Mesalina, Otomanes, Vichies, y Tocuyos de varias marcas a precios rebajados.
SECCION ABARROTES
Mantenemos siempre provisiones frescas para familias.
Servicio rápido a domicilio

Noticias del país y del extranjero

Grandioso fué el homenaje que rindió el pueblo de Santiago a Monseñor Errázuriz al trasladarse el cadáver a la Catedral

Grandes caracteres asumieron los homenajes públicos tributados a Monseñor Errazuriz, jefe de la iglesia chilena, fallecido recientemente.

Al trasladarse los restos a la Catedral el público se congregó de tal manera en las calles que formaba verdaderas avalanchas que difícilmente podían contener las fuerzas de carabineros.

En el cortejo formaban el Nuncio Apostólico, representantes de S. E., los obispos y otras personalidades.

Las fuerzas armadas de la capital presentaron armas al paso de los restos fúnebres del Arzobispo don Crescente Errázuriz.

De casi todos los países americanos se han recibido sentidas condolencias con motivo del fallecimiento de Monseñor Errázuriz que era muy querido en Chile debido a que en muchas ocasiones, cuando la familia chilena amenazaba dividirse, por cuestiones políticas o religiosas, el ilustre prelado intercedía y con sus sabios consejos se deponían las pasiones.

La disminución de la venta de bonos de la Lotería de Concepción se debe a la crisis

En vista de la intenea crisis por que viene atravesando el país, se ha resentido enormemente la venta de boletos de la Lotería de Concepción.

En vista de que del producido de la Lotería se mantienen varios servicios de la Universidad de Concepción, el Directorio ha tomado diversas medidas tendientes a contrarrestar esta baja que viene a perjudicar no sólo a las obras culturales de la Universidad de la ciudad vecina, sino a las universidades de Chile y Católica de Santiago, aparte de las diversas escuelas industriales del país, como también a las obras de la Beneficencia y actividades de la Cruz Roja.

La gran asamblea de agricultores de Aconcagua.—El presidente de la Cámara Central de Comercio, don Juan Manuel Valle, abrió la convención por medio de un discurso

Con asistencia del señor Ministro de Agricultura, don Guillermo Azócar, se verificó en Valparaíso la gran asamblea de agricultores de Aconcagua.

El presidente de la Cámara Central de Comercio, don Juan Manuel Valle, entre otros conceptos de su discurso dijo lo que sigue:

"En medio de la crisis que azota a nuestro país, que acaso va saliendo mejor librado que muchos otros, debemos intensificar y mejorar lo que producimos, y si la crisis es de sobreproducción, en beneficiemos el consumo, tanto en el mercado interior como en el exterior; concentremos nuestras fuerzas en el robustecimiento económico de nuestra producción y daremos cosas de mejor calidad y más baratas; gastemos los mejores esfuerzos en combatir la desocupación y tendremos mercados para los productos, y economicemos en todo lo superfluo para combatir cada uno, en su radio de acción, la crisis que nos envuelve".

El gobierno alemán lanzó un decreto de reducción en los gastos públicos y aumento en las contribuciones.

Con la expectativa de ver reducidas las consecuencias de la crisis mundial que agobia a todos los pueblos de la tierra, el gobierno alemán ha decretado fuertes economías en el presupuesto fiscal, medidas que todos los países del mundo están tomando, a fin de financiar el presupuesto nacional.

El decreto contempla también un proyecto llamado «auxilio a la desocupación» para dar trabajo a una parte de los 4.000.000 de desocupados que hay en Alemania, creando grupos de obreros que se manifiesten dispuestos a trabajar por un salario reducido en la construcción de caminos y casas, en que se incluyen casas para los mismos obreros.

Un obrero del dique de Talcahuano favorecido con el gordo de la Lotería de Beneficencia de Concepción.

Muy comentada ha sido la suerte del operario del Dique de Talcahuano que salió favorecido en el sorteo último de la Lotería de Concepción con la bonita suma de $ 171.000.— deducidos los impuestos correspondientes.

Los universitarios de Concepción han fundado cursos para instruir a los obreros.

Ha quedado inaugurada en la ciudad de Concepción, la Universidad Popular destinada a dar instrucción a los obreros.

La mayoría de los cursos son técnicos. La obra de los estudiantes de la Universidad de Concepción ha sido muy bien recibida por los elementos trabajadores.

La matrícula ha subido a más de 250 alumnos, lo cual habla claramente acerca del interés demostrado por los artesanos de esa ciudad para perfeccionar sus conocimientos en materia de mecánica, electricidad, combustión interna, automovilismo, matemática, etc.

Es halagador hacer mención de que el presidente de la institución estudiantil que ha iniciado esta obra cultural es el lotino, estudiante de medicina, señor Germán Villagrán.

Ampolletas de 25 bujías realizamos a $ 2.— c/u.
CASA SILVA

La Compañía Carbonífera y Fundición «Schwager».

La Compañía Carbonífera de Schwager ha comunicado al Gobierno, por intermedio de la Gobernación e Inspección del Trabajo, que, a causa de la reducción de ventas de carbón, deberá disminuir su producción, suprimiendo algunas faenas. Con tal motivo, quedarán cesantes alrededor de 400 operarios.

PIDA USTED
EL FAMOSO
LIENZO
MAPOCHO
Por su precio y calidad no tiene COMPETIDOR

DEPORTES

"Pablo Suárez" con "Quintín Romero"

(de Concepción) (de Lota)

El Lunes 22 del presente veremos actuar en nuestros cuadrados al Club «Pablo Suárez» de Concepción.— Enfrentará al «Quintín Romero» de Lota.— Wolfango Melgoza y Carlos Larraín harán el último match de fondo, estando a cargo de Enrique Peña y Julio Mardónez el segundo match básico.—Los aficionados que actuarán además de los nombrados.

Desde la velada boxeril en que actuaron aficionados talquinos y lotinos no habíamos tenido oportunidad de ver un cotejo eficiente entre fuerzas amateurs en la localidad.

Para una fecha bastante oportuna nos ofrece una de las instituciones locales un "event" deportivo en el Teatro de la Compañía Minera e Industrial, interviniendo los mejores elementos boxeriles de la localidad contra los eficientes boxeadores de la vecina ciudad de Concepción.

El club organizador de esta velada que es el Centro Quintín Romero de Lota, ofrece a la afición local la intervención de sus mejores elementos para enfrentarlos a los del Pablo Suárez de Concepción, considerados estos últimos como los más eficaces muchachos penquistas que practican el deporte boxeril.

El Pablo Suárez B. C.

Es una institución que tiene cortos años de existencias y sus dirigentes se han preocupado en forma especial de darle bastante auge a las actividades del boxeo.

Es considerado en Concepción como el club mejor organizado y al efecto es la entidad que mayores encuentros boxeriles ofrece a la afición penquista.

Ultimamente sus aficionados realizaron una jira por el norte del país, jira que dió bastante provecho y triunfos para los colores de la institución.

Cuenta con numerosos aficionados bastante buenos y que mantienen los títulos de campeón en diversas categorías en la ciudad penquista.

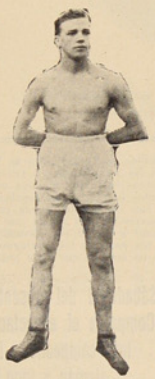

Wolfango Melgoza



Juan Vargas



Enrique Peña

Veremos, pues, actuar lo mejor de Concepción en esta velada boxeril.

El Quintín Romero B. C.

Es el club contendor de la velada del Lunes 22 de Junio. Sus aficionados, después del fracaso de la pelea entre el Tani y Quintín, no han descuidado sus entrenamientos y por esto se les ve tarde tras tarde preparándose en el amplio gimnasio de Lota Bajo, bajo las órdenes de los señores Rivas y Navarrete.

El local es visitado por numerosos aficionados que desean presenciar los entrenamientos de los lotinos que el Lunes deben jugar brava carta con los penquistas.

Los fondistas Wolfango Melgoza y Carlos Larrain

Melgoza no se hace presente en público desde su sonado match con Franchini de Talca. El rubio tiene deseos de entrar en combate a fin de encontrarse preparado para la próxima eliminatoria nacional y conquistar esta vez los honores del triunfo para Lota.

Se recuerda con entusiasmo los golpes propinados al talquino Franchini, considerado entre la afición de aquella ciudad como el más científico y fuerte pegador. Sin embargo Melgoza en aquella ocasión hizo caer varias veces al crack talquino con potentes y científicos golpes aplicados.

Por esta razón reina expectación ante la próxima presentación de Melgoza.

Su contendor Carlos Larraín está considerado en Concepción como un excelente peso welter y sus últimos triunfos sobre competidores de cartel lo hacen temible en esta ocasión.

Larraín conoce la pegada del lotino y por esta razón la pelea debe estar brava en la noche del 22.

Veremos a dos aficionados que conocen bastante el deporte científico del box, y como el match ha sido clasificado como el básico a cinco rounds, tendremos emocionantes momentos de expectación ante la actuación de estos dos buenos muchachos.

Los que harán el primer match de fondo, Julio Mardónez y Enrique Peña

Peñita, el buen aficionado del Quintín Romero y actual campeón de la categoría de los gallos de Lota, se encuentra en actividad para su pelea del Lunes en el Teatro.

La experiencia ha dado a Peña una mayor soltura en su ataque y sus golpes van mejor aplicados sobre sus contendores.

El buen aficionado del peso "batam" prepara sus baterías con cuidado, pues conoce por referencia que el contendor del Suárez se las gasta fuerte.

Será este uno de los buenos encuentros de la noche, pues ambos muchachos tienen poderío en sus puños y conocen mucho de los resortes del boxeo para brindarnos una buena pelea.

El gran raid Lota-Santiago que prepara la sección ciclismo del Atlético "Manuel Plaza"

Gran entusiasmo ha causado en la afición deportiva de Lota el proyectado raid a Santiago ida y vuelta que prepara el directorio de la institución precitada por intermedio de la sección ciclismo.

Este entusiasmo ha vigorizado de improviso las actividades pedaleras de Lota dándole un mayor impulso, pues la cancha del Estadio de la Compañía Minera e Industrial de Chile se ha visto bastante concurrida por los ciclistas que concurren a entrenarse.

Como se comprenderá, el raid en proyecto es de grandes proporciones y al llevarse a efecto constituiría un verdadero orgullo para la institución que lo patrocina.

En la actualidad se han inscrito para la carrera mencionada los siguientes deportistas, los cuales cuentan con sus respectivas máquinas: señores José Fica, Emilio Andrades, Roberto 2.° Sanhueza, Carlos Perales, Carlos Zapata, Luis Araneda y Carlos Andrades.

Es del caso recordar el ponderable esfuerzo de dos miembros del Atlético Manuel Plaza que meses atrás hicieron el raid a Chillán ida y vuelta, en tres días. Esta excursión fué realizada por los pedaleros José Fica y Emilio Andrades y que fué conceptuada como una verdadera hazaña, pues tuvieron que haberselas con las inclemencias del tiempo y con los malos caminos.

P.

AUTOS

¿Desea Ud. ser atendido rápidamente por un servicio especial de automóviles?

Llame al Teléfono Chile N.° 3

o en su defecto a Galvarino N.° 267.

AMBROSIO MARTINEZ



Un grupo de ciclistas del Atlético «Manuel Plaza», que asisten con mayor regularidad a los entrenamientos en el estadio de la Compañía Minera e Industrial de Chile.

Este match ha sido catalogado para hacerlo a cinco vueltas, como el de Melgoza con Larrain.

Juan Vargas con Luis Osorio

Son estos dos aficionados del peso pluma los que nos harán el match de semifondo a cuatro vueltas.

Desease conocer una vez más las aptitudes de Vargas, cuya izquierda se hizo tan popular en su encuentro con Carlos R. Ulloa a quien venció en forma amplia.

El buen peso pluma del Romero se apresta esta vez para actuar en forma frente a Osorio.

Los muchachos se merecen y creemos de difícil pronóstico manifestar quien será el lógico vencedor del match.

Los lotinos esperan confiados en las manos de Vargas una buena actuación, pues Osorio viene prestigiado como para hacer pasar ratos duros al aficionado lotino.

Los otros preliminares estarán a cargo de

aficionados de ambos centros, es decir del Suárez y Romero. Se conoce desde luego que actuarán en los preliminares de a tres y cuatro vueltas los aficionados

Marciano, Arévalo, Toledo, Retamal y López, del Quintín.

en las categorías de los medios livianos, mosca, pluma y mínimo. Los contendores de estos lotinos son muchachos bastante buenos y vienen bastante preparados, por lo cual los quintines no han descuidado sus entrenamientos y se les ve todos los días en el Centro estudiando nuevos golpes y ajustando con fuerza sus puños frente al saco de arena.

No hay dudas que con los datos que dejamos señalados la velada entre el Centro Pablo Suárez de Concepción y Quintín Romero de Lota será todo un acontecimiento deportivo.

La organización del encuentro

Estará a cargo del Centro Quintín Romero de Lota, el cual tendrá esa noche un conjunto musical que amenice el espectáculo.

Las comisiones y demás detalles de esta velada serán de resorte de la Asociación de Box de Lota que lo hará en la forma de costumbre.

FUTBOL LOCAL

Interrumpidas se han encontrado en este último tiempo las actividades del balón en nuestro Estadio.

Por un lado por haberse terminado casi todos los partidos programados en la competencia de la Liga y por otro el mal estado de la cancha con motivo de las lluvias.

Sin embargo, podría aprovecharse por parte de los clubes locales estos días de buen tiempo último y concertarnos algún encuentro con equipos de Coronel, Schwager, etc.

Estamos, precisamente, en una época en que debe practicarse el fútbol y que por un raro sarcasmo los lotinos hacemos lo contrario, dándole mayor impulso en la época de verano, siendo un deporte de invierno de por sí.

Esperamos que en los próximos días los clubes locales nos presenten algún partido de importancia para sacudir la modorra futbolística en que nos encontramos.

Tienen la palabra los clubes Manuel Rodríguez, Carlos Cousiño, Matías, Arturo y otros, los cuales nos pueden brindar algún partidito en estos días.

Necesitamos ver el estado en que se encuentran los hombres de primera división ahora que nuevos refuerzos han llegado a algunos clubes a hacerles más potentes.

Las sorpresas en el fútbol metropolitano

El fútbol santiaguino ha ido de sorpresa en sorpresa estos últimos Domingos. Los clubes consagrados como invictos han sufrido serios reveses en los partidos efectuados últimamente. Las selecciones más importantes de la capital han sido derrotadas en forma estupenda por conjuntos anexos a Santiago.

Quillota y Puente Alto se han ido a las alturas con los triunfos obtenidos sobre los mejores componentes del fútbol metropolitano.

Y más tarde, mientras la victoria sonreíales, han debido caer derrotados a su vez por elevado score por parte de los santiaguinos.

Es un sistema que lleva público el que se ve en la capital de nuestro país.

Las fuerzas futbolísticas se imponen en esta forma y los calendarios de partidos de los equipos de honor se encontrarán al final con un vencedor que no se esperaba.

Para muestra basta citar el calendario de los equipos de honor que actualmente se viene desarrollando en Santiago.

El Unión Colcura F. C., de Colcura, se reorganiza

El 31 de Mayo próximo pasado, varios empleados y obreros de la Sección Bosques de la Compañía Minera e Industrial de Chile, se reunieron en la casa del señor Francisco Ascencio, ubicada en el fundo "Colcura", y acordaron la reorganización del Club Unión Colcura y al efecto se celebró una reunión presidida por el señor Víctor S. Salgado con el objeto de nombrar el directorio que regirá los destinos de esta institución deportiva.

Hecha la votación resultaron elegidas las siguientes personas: Presidente, don Víctor S. Salgado A.; vicepresidente, don Carlos Soto V.; tesorero, don Servando Sánchez M.; protesorero, don Francisco Ascencio; secretario, don Adolfo 2.º Venegas L.; prosecretario, don Ramón Fierro S.; directores, señores Pablo González, Pedro Arias P. y Próspero Carrillo G.; capitán 1.º, don Adolfo 2.º Venegas y capitán 2.º, don Francisco Parra.

Constituído este directorio tomó el siguiente acuerdo: nombrar presidente honorario al señor Conrado Peters, vicepresidente honorario al señor Guillermo Gray, director honorario al señor Arturo Grez y hacer la inauguración del club el Domingo 14 del presente.

El Sábado 6 del presente se efectuó en el Teatro de la Compañía el espectacular asalto de lucha libre entre los campeones internacionales Fred Ebert, alemán, y Joug Kid Mery, centroamericano

20 años más o menos que el público lotino no contemplaba esta clase de espectáculo deportivo.— El público quedó altamente complacido de la lucha sostenida por los campeones

El Sábado 6 de Junio se desarrolló en el Teatro de la Compañía Minera e Industrial de Chile, el encuentro de lucha libre entre los campeones nombrados en el epígrafe.

Un público más que regular se dió cita a presenciar este espectáculo que no se traía a Lota desde hace más o menos 20 años.

Posiblemente por desconocer los bellos aspectos de la lucha, se vió la ausencia del grueso público amante de la cultura física.

En las localidades denominadas rings, notamos la presencia de los señores: doctor Aquiles Herrera de la Vega, Julio Rivas Espinoza, Pedro García, Héctor Hermosilla, Jorge Astorquiza, Fernando Fuentes Torres, corresponsal deportivo del diario «La Patria» de Concepción y otras personas.

Con la asistencia de un público más que regular se dió principio al encuentro concertado, entrando al ring, primeramente, el campeón centroamericano Joug Kid Mery, y en seguida el campeón alemán Fred Ebert.

El señor Rivas presentó a los luchadores al público anunciando el encuentro a 10 vueltas de 5 minutos de duración por 1 minuto de descanso.

El señor Pedro García desempeñó las funciones de árbitro.

SE INICIA EL COMBATE

Ante la expectación general se inició el encuentro, saliendo a la liza los luchadores que ostentaban una contextura bastante recia.

Kid Mery se inicia empleando una serie de golpes y tomadas emocionantes. Ebert entra a luchar recio, dispuesto a vencer en los primeros tramos de la lucha, que, a medida que se va desarrollando, va gustando más y más al público.

Terminada la primera vuelta se notan los comentarios satisfactorios de los espectadores que aplauden a los contrincantes.

Empieza la segunda vuelta y Ebert hace salvadas espectaculares. Kid se lanza en más de una ocasión como una exhalación sobre su contendor, notándose que el alemán responde con golpes maestros que lo hacen zafarse fácilmente de los brazos de hierro de su contrario.

En el transcurso de la lucha pudo verse una bonita tomada de cuello rematada con un golpe de gracia. A cada vuelta la lucha se hace más soberbia, viéndose un ligero dominio por parte del alemán. Kid Mery no se desanima y por su valentía demostrada ante los asiduos ataques del alemán, Mery se atrae la simpatía del público que le aplaude a rabiar.

EBERT «PLANCHA» A MERY

En un instante dado, el alemán entraba a Mery con manos y piernas ejecutando una serie de tomadas que imposibilitan al centroamericano pa-

ra defenderse, ocasionando con esto la primera «planchada» a favor del formidable luchador alemán Fred Ebert.

Después del descanso reglamentario, se inicia nuevamente el combate con bastante entusiasmo de parte del centroamericano que trata de descontar ventaja a su contrario. Mery ataca decidido, el alemán se escabulle inteligentemente, Mery lo persigue y se echa encima como una pantera. La lucha cada vez se hace más emocionante, arrancando grandes aplausos al público asistente que ha convertido en favorito al centroamericano Joug Kid Mery.

Ebert, en una de las vueltas, logra entrabar a Mery aprisionándolo entre las piernas, formando tenazas, mientras obra con sus potentes músculos contra la cabeza de Kid Mery, el cual se defiende bravamente tratando de deshacerse de las tenazas de hierro que le ha aplicado el alemán, por decirlo así. Mery aprisionado en esta forma, se queja en vista de la fortísima tomada del alemán; sin embargo el centroamericano logra salir airoso nuevamente; el público aplaude entusiastamente a su campeón. En las vueltas finales Kid Mery empleó tomadas al cuello repetidas veces, hasta lograr aprisionar a su contrario, imposibilitándolo completamente, terminando de dar con el con la espalda en tierra.

Esta «planchada» de Mery que le daba el empate fué estruendosamente aplaudida por el público. Después de un corto descanso se dió principio a la lucha nuevamente, con grandes bríos por ambas partes, sin que los contendores llegarán a quebrar el empate.

El público se retiró altamente complacido de la bondad del espectáculo.

Por nuestra parte podemos decir que la lucha no es tan violenta como el box, pero es emocionante en grado sumo. Pueda ser que otra vez el clásico deporte tenga mayores admiradores en Lota.



Presentación de los atletas del «Manuel Plaza», que tomaron parte en el torneo atlético efectuado en el Estadio de la Compañía el 21 de Mayo ppdo.

PROTEJA A SU FAMILIA, SEA UD. PREVISOR

LAS COMPAÑIAS DE SEGUROS

"LA MUNDIAL", "LA UNION NACIONAL", "LA YUGOSLAVA" Y "LA GERMANO CHILENA"

han pasado a formar una sóla Compañía de Seguros sobre la vida e incendio que se llama "CHILENA CONSOLIDADA"

Sobre Seguros de vida, primas rebajadas y forma de pólizas para todos los gustos. Colóquese bajo la protección de una póliza de "LA CHILENA CONSOLIDADA", garantizada por el Supremo Gobierno.

Pida prospectos y detalles sin mayor compromiso a

RENE LALANNE C.

LOTA ALTO — Pabellón Inglés — Casa 4

EL BOX EN BROMA

En el local del "Quintín Romero" B. C.

Las 18 horas, obscuridad completa, calle Monsalve hacia el mar, nos detenemos breves momentos, golpes en el interior, risas, aplausos de las galerías y la voz estentórea del manager indicando los diez últimos segundos.

Entramos al local, afuera espera un elegante Ford modelo 1930; inquirimos noticias y se nos contesta que el presidente del Centro está observando los trabajos de los veinte y tantos muchachos que se mueven en el cuadrado.

Tras sus ojos de cristales, con su sonrisa de oriental, el presidente señor Rivas pasa momentos de nerviosidad cuando deben actuar sus muchachos.

Ha llegado a la presidencia de una de las primeras instituciones boxeriles locales con un bagaje enorme de entusiasmo, pero ha debido estrellarse con los escollos propios de ese mar borrescoso del deporte cuando faltan elementos necesarios para producir nuevos valores.

Sin embargo el hombre sigue siempre adelante y ha infiltrado su entusiasmo a los quintines hasta tal punto que ahora el Centro cuenta con varios aficionados nuevos que llevan adelante la institución.

Y si las cosas ocurrieran en contrario tendremos al profesional dispuesto a «inyectar» mayor entusiasmo y en último caso se impone una «extracción» para dejar a la fila de «incisivos», «molares», etc., (valga decir aficionados), en su verdadero sitio.

Nuestra presencia en el local pasa desapercibida ante la muchachada.

Observamos la actuación en los entrenamientos. Sombras hacen algunos, mientras el resto se dedica a «pegarle» con furor al saco pesado.

Time es la voz que se oye en el preparador de los contendores y empieza el traqueteo de guantadas, saltos, pegadas, etc.

Momentos de observación en los que miran el entrenamiento.

Diez se oye por segunda vez y lo anterior se aumenta a la quinta potencia, para terminarse después de las inspiraciones de aire de los aficionados que han concluído sus vueltas de trabajo.

Gutiérrez, Don Pedro, haciendo gimnasia transpira a chorros y los muchachos lo presionan. Echele en primera, pase a segunda, tercera, y Don Pedro estira con lentitud su derecha frente a Peña que lo está obligando a «acelerar».

Mientras tanto vemos o Melgoza enojado porque se le quiere retratar; y el hombre tiene razón, pues se entra un poco «barbón»...

Se terminan los trabajos y empiezan las tallas en los camarines.

Visitamos el camarín de los «ricos» como dice Julio López.

En este sitio tienen cabida Melgoza, Peña, Gutiérrez. Se arma una discusión entre los cabros y Villalobos alega que el camarín no es de los ricos sino de los viejos veteranos del ring. Grandes risas saludan la salida oportuna del «chute» Villalobos.

Peña solicita de Melgoza una gotita de masaje para deshacerse una ligera rasmilladura de la cara. Gutiérrez manifiesta: «estaría bueno que el masajista Antonio trajera algo»; y Antonio Espinoza con su cigarro metido entre los dientes echa «logas» que es vicio.

Nos vamos al otro «cotorro» y allí encontramos a Villalobos, hermanos López, Arévalo, Retamal y Toledo. Los muchachos esperan la fotografía. López, el mayor, se resiste, pues en el entrenamiento le han levantado un tordo.

Arévalo dice que él se retrata, pues tiene deseos de ver si es grande y mira de reojo al pato Toledo que se manifiesta de mal humor ante la pitanza del futuro Primo Carnera. Retamal calladito se viste y se ríe en forma enigmática con el «chute».

Teníamos deseos de conversar con Vargas y lo encontramos en el otro camarín peinándose la cabeza de escobilla que tiene.

—¿Qué dice el crack de los pesos plumas?

—Ya llegó yá el señor «Barretero Audaz»... Qué voy a ser crack; todavía estamos empezando no mas, puede ser que con el tiempo hagamos algo. (El muchacho es modesto).

Llega en ese momento Peña y recomienda a los aficionados la necesidad de vestirse inmediatamente después del baño, pues en caso contrario los pillaría una bronconeumonía o pulmonía y tendrían que ir a entrenarse al otro lado...

En esta forma siguen las «tallas» en el local del Quintín, los muchachos terminan contentos sus entrenamientos después de haber cumplido con el axioma de «mens sans in corpore sans».

Salimos a la calle y mientras el ronco tronar del motor del auto del señor Presidente empieza a hacerse presente, los cabros salen del local y se dispersan en busca de sus respectivos domicilios.

Notamos la ausencia de «Don Panta», Becerra y algunos otros aficionados en el entrenamiento de aquella noche. Nos manifestaron que se preparaban más temprano.

BARRETERO AUDAZ



SERVICIO METEOROLÓGICO DE LOTA ALTO

Observaciones registradas hasta el 10 Junio de de 1931 y su comparación con el año anterior en igual lapso de tiempo.

TERMOMETRIA

Temperatura	A la sombra 1930	A la sombra 1931	Cielo descubierto 1931
Máxima del año	28°	28°	41°
Mínima del año	2°	4°	1°

HIGROMETRIA

Humedad del aire	1930	1931
Máxima del año	100	100
Mínima del año	39	35

BAROMETRIA

Presión atmosférica	1930	1931
Máxima del año	770	768
Mínima del año	746	749

PLUVIOMETRIA

Milímetros de agua caida	1930	1931
Total hasta la fecha	523.2	457.2
Total en el año	1,454.0	

AGUA CAIDA EN 1930 Y EN LO QUE VA CORRIDO DEL PRESENTE AÑO

	1930		1931	
Enero	0.0	milímetros	155.6	milímetros
Febrero	17.9	„	1.5	„
Marzo	21.6	„	27.4	„
Abril	218.1	„	97.8	„
Mayo	116.5	„	74.0	„
Junio	287.9	„	100.9	„
Julio	336.1	„		
Agosto	150.1	„		
Septiembre	64.0	„		
Octubre	88.7	„		
Noviembre	36.5	„		
Diciembre	116.6	„		
TOTAL	1,454.0	„	457.2	„

Hora de la plea y bajamar en el puerto de Lota, desde el 16 al 30 de Junio de 1931

Arreglada a la Hora Oficial

Fecha	PLEAMAR	BAJAMAR	PLEAMAR	BAJAMAR
16	9 59 A. M.	3 42 A. M.	10.12 P. M.	4 11 P. M.
17	10 45 „	4 24 „	10 56 „	4 57 „
18	11 30 „	5 08 „	11 41 „	5 42 „
19	— — „	5.53 „	0 16 „	6 28 „
20	0.28 „	6 40 „	1.05 „	7.17 „
21	1.17 „	7 29 „	1 55 „	8 07 „
22	2 13 „	8 25 „	2 49 „	9 01 „
23	3.08 „	9 20 „	3 43 „	9 55 „
24	4 11 „	10.23 „	4 44 „	10.56 „
25	5 15 „	11 27 „	5 48 „	12 00 „
26	6 23 „	— — „	6 55 „	0 35 „
27	7.26 „	1 07 „	7 54 „	1 38 „
28	8 24 „	2 06 „	8 47 „	2 36 „
29	9 19 „	2 59 „	9 35 „	3 31 „
30	10.08 „	3 47 „	10 21 „	4 20 „

NOTAS SOCIALES

FALLECIMIENTO.—El 11 del presente mes dejó de existir, víctima de una larga enfermedad, la señora Ema Latorre de Espil, vinculada a numerosas familias de la localidad.

Presentamos a la familia nuestra sentida condolencia.

ENFERMOS.—Se encuentra en el Hospital el señor José Ceballos Carrasco; su estado es muy satisfactorio.

—Muy restablecida se encuentra la señorita Raquel Bustos Riffo.

—Continúa muy mejor la señora Anita de Barra.

—Se ha hospitalizado el niñito Antonio Flores.

NACIMIENTOS.—Ha venido al mundo una hijita del señor Roberto Navarrete y de la señora Mery de Navarrete.

—Ha nacido Rosa Elena, hijita del señor Pedro Venegas y de la señora Dolores Pucheu de Venegas.

—Una hijita del señor Elías Cánoas y de la señora Crescencia Sanhueza de Cáncas.

—Un hijito del señor José Herrera y de la señora Berta Venegas de Herrera.

—Ha venido al mundo una hijita del señor Juan Silva y de la señora Berta Villarroel de Silva.

BAUTIZO.—El 6 del presente se efectuó el bautizo de Herminda Alarcón Inzunza en la Iglesia Parroquial de Lota Bajo, hijita del señor Luis Alarcón M. y de la señora Juana Inzunza de Alarcón.

Sirvieron de padrinos el señor Anacleto Espinoza P. y la señorita Isolina Gaete Suazo.

Después de la ceremonia religiosa los padres ofrecieron a un grupo de sus familiares una comida íntima.

MANIFESTACION.—Con motivo del onomástico del Atlético Manuel Plaza, el Directorio de la Institución ofreció una simpática manifestación que transcurrió dentro de una cordial armonía.

Asistieron las siguientes personas: Luis H. Neira, Luis 2.º Muñoz, Guillermo Herrera, Roberto Barrenechea, Pedro Manríquez, Luis Palma, Osvaldo Sealla, Carlos Zapata, Orozimbo Oliva, Elías Cánoas, Juan Jiménez, Juan Ruiz, Carlos Perales, Rosario Medina, Pedro Paz, José Muñoz, Carlos Andrades, Emilio Andrades, Roberto Sanhueza, José Finca, Juan 2.º Riquelme, Solercio Matus, Julio Pérez de Arce, José Rojas, Reginio Soto, Pedro Ortiz, Ernesto Santander, Pedro Silva, Enrique González, Armando Bustos, Alfredo Pérez de Arce, Domingo Ruiz, José Flores y otros cuyos nombres se nos escapan.

AGRADECIMIENTOS

Don Pedro José Paredes hace públicos sus más sinceros agradecimientos al personal de la Maestranza, sus compañeros de trabajo, por la erogación hecha en su favor, por la larga enfermedad que lo tiene postrado.

Erogantes con $ 2.—: Hipólito Carrasco, Manuel Arriagada, Cirilo Varela, Teodoro 2.º Suazo, Juan Sierra, José Ramírez, Daniel 2.º Morales, Carlos Jacobsen, Crisóstomo Venegas y Luis Salas.

Con $1.— Bautista Pantino Vergara, Máximo Torres, Julio Torres, Evaristo Sepúlveda, Rosario Carrillo, Santos Suazo, Herminio Mayorine, Juan M. Hermosilla, Benigno Salgado, Arturo González, Alberto Aburto, Andrés Maldonado, Miguel Rodríguez, Mateo Henríquez, Martín Vilaxerán, José Lecare, Sandalio Molina, Bartolo Lizama, Alberto Pardo, Daniel Elmes, Francisco Arriagada, Adolfo Villarroel, Máximo Seguel, Manuel Hernández, Nicolás Ortiz, Carlos B. Mora, Carmen 2.º Jara, Luis Mellado, Ricardo Vera, Bonifacio Ruiz, Benjamín Guerrero, Feliciano Herrera, Manuel Luengo, Belarmino Sáez, Carlos Sepúlveda, Zorobabel Ortiz, Miguel Muñoz, Oscar Lorca, Oscar Núñez, Luis Borens, Carlos Rivera, Arturo González, Guillermo Valencia, Juan Ramírez, José Aguilar, Pedro Espinoza, Enrique Véjar, Domingo Carvajal, Manuel Aguilera, Pascual Manríquez, Carlos Zambrano, Abraham Vega, Carlos Yévenes, Juan Aravena, Pablo Inzunza, Luis Hermosilla, Carlos Ramírez, Carlos Araneda, Fernando Scholz, Francisco Mella, Filar Molina, Manuel 2.º Alvarez, José Estuardo, José Chandía, Manuel Solís, Ceferino Cartes, Timoteo Pacheco, Celedonio Tapia, Segundo Lizama, Moisés Cruz, Celso Miranda, Manuel Bustos, Juan Vega, Miguel Parra, Antonio Retamal, Pedro Poblete, Eduardo Pérez, Abraham Cerda, Gregorio Serey, Roberto Cabeza, Santiago Cerda, Víctor Soto, Pedro P. Avilés, Eliseo Orellana, Jorge Withe, Guillermo Withe, Carmen Vásquez, Oscar Carrasco, Guillermo Rojas, Juan Rivera, Juan Cárdenas, Luis A. Ruiz, Roberto Sandoval, Valentín Parra, Cipriano Orrego, Jorge Sando, Francisco Fuentes, Carlos Durán, Carlos Riffo, Manuel Rodríguez, Ismael Bustos, Claudino Fuentes, Luis A. Manríquez, Luis González, Alberto Manríquez, Rigoberto Andrews, Guillermo Villegas, Juan Saavedra, José Arévalo, José 2.º Molina, Nicolás Bascuñán, Pedro Ruiz, Fidel Lazo y Luis Vinnett.

Con $ 0.80: Eberardo Naranjo.

Con $ 0.60: Bernardo Rodríguez.

Con $ 0.40: Fernando Astudillo.

Prefiera usted
LA «SASTRERIA LOTA»
de Ernesto del C. Mora

La más antigua de la localidad, reconocida por su competencia y seriedad

Si Ud. desea vestir bien, gastando una insignificancia, recurra a la «Sastrería Lota» de

ERNESTO del C. MORA

Es la mejor

Almacén de Abarrotes

Caupolicán esq. Serrano

Provisiones frescas y de alta calidad para familias

Frutos del país — Abarrotes Precios sin competencia — Peso exacto —

J. ABRAHAM RIFFO

SÉ ÍNTEGRO

Todo obrero sano y honrado debe esforzarse en ser íntegro, en tener siempre la conciencia limpia.

El hipócrita es solapado y adulador. El hombre íntegro es siempre franco y abierto a los más nobles afectos.

Judas sintió la tenaza de los remordimientos y arrojó lejos las monedas que fueron el precio de su traición.

El obrero debe ser leal a su patrón, leal para consigo mismo, leal para sus compañeros.

Ningún hombre desleal puede ser bueno y patriota. Es como la mala hierba que para desarrollarse necesita escudarse con la hierba generosa y sana.

El hombre íntegro mira de frente. El desleal mira de soslayo.

Huye del desleal: él contamina con su solo contacto.

CHISTOLOGIA

Dificultad.

—Papá —pregunta el nene,— ¿es cierto que los peces grandes se comen a los chicos, como las sardinas?

—Sí, hijo mío.

—Y cómo hacen para abrir la lata?

Con razón.

—Un día, encontrándome de caza en el Congo, descubrí las huellas de un tigre y las seguí horas y horas, hasta que al fin tuve que renunciar a seguirlas...

—¿Por qué?

—Porque las huellas me iban pareciendo cada vez más recientes.

Cosas de reclutа.

Los nuevos reclutas están formados en el patio del cuartel para ser revistados por primera vez por el coronel.

Terminada la revista, el jefe les dice:

—Venís a engrosar esta gran familia militar. Debéis tener confianza en vuestros jefes. Yo soy el padre del regimiento: vuesiro padre.

Después, advirtiendo que uno de los reclutas le escuchaba con la boca abierta, le dijo:

—¿Has comprendido?

A lo que el otro replicó:

—Sí, papá.

Con un reloj «Pique Grande», no sólo se obtiene un excelente reloj, sino una garantía de precisión. Usando un «Pique Grande» llegará a tiempo al trabajo.

Relojería "Barbier"

PUBLICACION DE LA COMPAÑIA MINERA E INDUSTRIAL DE CHILE

La Opinión

INFORMACIONES Y FOTOGRAFIAS DE LOTA, CORONEL Y CURANILAHUE

Año VII — Lota Alto, 1.º de Julio de 1931. — Núm. 214

Instrucciones de los carabineros sobre el tránsito público

Con frecuencia se hacen comentarios desfavorables acerca de los procedimientos de los agentes de la autoridad en materia de tránsito, y ello proviene generalmente de que no se conocen las reglas que



(FIGURA N.º 1)

deben cumplirse para la ordenada circulación de las personas y de los vehículos, por lo cual cualquiera observación se toma como una ofensa personal, cuando en realidad sólo se trata de que todos circulen en la forma menos molesta posible.

Naturalmente, para obtener este objetivo, es necesario que cada cual sacrifique un poco su libertad, porque si cada uno hace lo que le da la real gana, es evidente que en muchos casos perjudicará a su vecino.

La limitación de la libertad se traduce en la comodidad general.

A fin de contribuir a la divulgación de las reglas que rigen el **tránsito público en Chile**, insertamos a continuación las principales instrucciones que la Comandancia General de Carabineros ha impartido a su personal para que se les dé estricto cumplimiento.



(FIGURA N.º 2)

Dicen así:

"Para proceder a la detención del tránsito, el carabinero dará el frente a los vehículos que se propone detener, levantando el bastón a la altura de sus ojos y manteniendolo en esta posición durante algunos segundos (Figura N.º 1)".

"Una vez en la posición de alto, como lo indica el número anterior, con su brazo izquierdo hará un semicírculo del lado izquierdo hacia el hombro derecho, llegando a colocar el brazo oblicuamente sobre el pecho, a fin de que crucen los peatones por su frente (Figura N.º 2)".

"Después de haber hecho la señal anterior, el carabinero llevará su bastón a la posición de descanso, apoyándolo sobre su brazo derecho (Figura N.º 3)".



(FIGURA N.º 3)

"Una vez que hayan pasado los vehículos a los cuales daba sus costado, hará un giro y procederá a detener el tránsito del lado

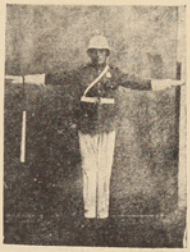

(FIGURA N.º 4)

contrario, haciendo las mismas señales que se contemplan en los números que preceden".

"Para facilitar el cruce de los peatones en las bocacalles, el carabinero de tránsito abrirá sus brazos horizontalmente, dejando el bastón pendiente de su muñeca (Figura N.º 4). Con esta señal se detendrá por completo el tránsito de vehículos en cualquier dirección, pudiendo los peatones atravesar la calzada en todo sentido".

"El carabinero de tránsito irá alternando las señales para dejar pasar a los vehículos y peatones, según las circunstancias que se le presenten, velando siempre por un desempeño acertado y correcto".

"Por ningún motivo el carabinero podrá cambiar el sentido de la circulación, si aún los peatones no hubieran atravesado la calzada".

"En aquellos casos en que deban cruzar la calzada personas ancianas, inválidos o niños, el carabinero de tránsito abandonará su punto y, levantando su brazo sobre su cabeza, detendrá el tránsito de los vehículos, mientras acompaña a dichas personas hasta dejarlas completamente seguras en la acera opuesta".

"El carabinero debe dar especial preferencia de tránsito a los vehículos del Cuerpo de Bomberos, Asistencia Pública, Ambulancias, Cruz Roja y camiones de carabineros que conduzcan tropas en actos del servicio, adoptando para ello todas las precauciones necesarias a objeto de evitar colisiones o atropellos con consecuencias graves, derivados del brusco cambio del sentido de la circulación".

AMNISTIA PARA LOS INFRACTORES A LA LEY DE RECLUTAS Y REEMPLAZOS

Se pone en conocimiento de los ciudadanos nacidos hasta el año 1910 que con **fecha 15 del presente mes de Junio** se pondrá en vigencia **por un año,** la amnistía consultada en la nueva Ley de reclutamiento promulgada en el año en curso, para los infractores a la Ley de Reclutas y Reemplazos.

Podrán acogerse a la amnistía los ciudadanos **no inscritos en los registros militares;** los **llamados y no presentados al servicio,** aunque estén condenados por la autoridad judicial y los **desertores no condenados** por los tribunales militares.

Las multas de $ 5.— a $ 100.— que fijará el Oficial de Reclutamiento en el respectivo cantón, se pagarán en estampillas del mismo valor y se adquirirán en la Oficina de Reclutamiento.

El Oficial de Reclutamiento
Cantón N.º 47



En esta sección, las dueñas de casa encontrarán siempre algo que les será útil.

Deberes primordiales

Una dueña de casa, para que cumpla verdaderamente con sus deberes, debe saber: que el aseo y el orden, la buena preparación de las comidas y la confección y compostura de las ropas, constituyen la perfecta dueña de casa.

ECONOMIA EN LOS HOGARES

En estos tiempos de crisis por que atraviesa el mundo y que ha venido a afectar también a nuestro querido Chile, es necesario que las dueñas de casa, que también han sentido en carne propia la disminución de sus entradas debido a la restricción de los trabajos, inicien con toda entereza de voluntad la más estricta economía.

Ha llegado el momento de ser previsor, pues nadie puede decir hasta cuando durará este estado de cosas, por lo tanto todos los gastos sin objeto que se hacen, especialmente los "dias de pago", deben eliminarse y gastar el dinero en cosas útiles para el hogar y con el mayor tino.

Para nadie es un misterio que nuestras dueñas de casa, las espo-

(Pasa a la 4.ª pág.)

Soc. IMP. Y LIT. "CONCEPCION" — Freire esq. Castellón Casilla—57 C. — Concepción — 1931

CRONICA LOCAL

La Municipalidad de Lota, cumpliendo disposiciones del Supremo Gobierno, ha fijado los precios de los artículos de primera necesidad

Recientemente ha sido dictado un decreto alcaldicio fijando los precios de los artículos de consumo, llamados de primera necesidad, a fin de evitar las especulaciones a que se entregan algunos intermediarios cuando el país pasa por una situación anormal.

Cabe manifestar aquí que los precios fijados en el decreto municipal existían desde hace tiempo en los Economatos que mantiene la Compañía. Y más aún, muchos de ellos eran y han quedado más bajo que los señalados en el decreto de nuestra referencia.

Publicamos a continuación los precios y también las multas en que incurrirán los intermediarios que no cumplan con las disposiciones que se dan a conocer:

Carne de vacuno:

	Kilo
Filete	$ 2.60
Lomo (picanilla y punta de ganso)	2.40
Posta rosada, negra y riñones	2.—
Carnaza delgada	1.60
Surtido	1.60
Huesos	1.20

Carne de cordero:

Pierna y chuletas	$ 2.60
Espaldilla, costilla y espinazo	2.40

Carne de cerdo:

Espinazo	$ 0.60
Chuletas	2.80
Lomo	3.—
Queso de chancho	2.40
Longanizas	3.—
Arrollado	3.60
Jamón	4.—

Pescado:

Congrio colorado, lenguado, corvina y lisa	$ 1.—
Robalo, rolliso y cabrilla	0.80
Congrio negro y sierra	0.60
Pescada y vieja	0.20
Pejerreyes, según tamaño, la docena a 20 y 40 centavos	

Marisco:

	Docena
Apancoras reina	$ 1.40
Apancoras jaiva	0.40
Locos	1.20
Cholgas grandes	0.40
Cholgas chicas	0.20
Piures, según tamaño pequeña, desde 20 cts. a $ 1.	

Abarrotes:

	Kilo
Pan, en mesón de panaderías	$ 0.90
Pan, en depósitos de panaderías	1.—
Pan, en almacenes de detalle	1.10
Trigo	0.30
Harina	0.70
Avena	0.20
Maíz	0.40
Afrecho	0.20
Fréjoles avalitos, burros y burritos	0.70
Fréjoles bayos y araucanos	0.50
Arvejas	0.30
Lentejas	0.60
Papas	0.20
Leche, litro	0.50
Azúcar molida	0.90
Azúcar granulada amarilla	0.90
Azúcar granulada blanca	1.—
Azúcar refinada	1.30
Arroz	1.20
Sémola	1.60
Huevos, cada uno 30 cts., docena	3.60
Carbón de madera, saco	3.—

Frutas y verduras:

Manzanas, según tamaño, cada una de 10 a 20 centavos.

Plátanos, según tamaño, cada uno de 10 a 20 centavos.

Cebollas, según tamaño, cada una de 20 a 30 centavos.

Lechugas y acelgas, según tamaño, de 10 a 20 centavos.

Coliflor, según tamaño, cada una de 60 cts. a $ 1.—

Repollos, según tamaño, cada uno de 30 a 60 centavos.

Apio, paquetes de 20 a 40 centavos.

Zanahorias, paquetes de 15 a 20 centavos.

Naranjas, cada una a 10 centavos; la docena a $ 1.—

Las infracciones, tanto en los pesos como en los precios, al presente decreto, se sancionarán con multas de cincuenta a quinientos pesos, debiendo los comerciantes mantener listas de estos precios en carteles fijados en los locales de expendio, en caracteres visibles al público.



Actividades del Centro Femenino "Patria y Hogar"

Acuerdos tomados en sesión de Directorio. — Adquisición de una batería jazz band.—Otros datos de interés

En sesión de directorio celebrada últimamente se propuso agradecer por intermedio de las columnas del periódico LA OPINION a las personas que se dieron cita en los salones de la institución con motivo del gran baile social que se realizó con todo éxito para el 21 de Mayo.

La señora presidenta, doña Domitila O. de Poblete, agradeció la cooperación del directorio de la Cruz Roja para el baile mencionado, al cual asistió con sus uniformes a prestar sus servicios. Se dejó constancia especial de la armonía y orden completo que existió durante la fiesta del 21 de Mayo, lo cual habla muy en claro de la cultura que van obteniendo cada vez más los elementos obreros concurrentes a las fiestas que periódicamente organiza la institución.

Adquisición de una batería jazz band.—Hubo un acuerdo especial para destinar los fondos obtenidos con la realización del baile social, con el objeto de hacer la adquisición de una batería jazz band que sirva para amenizar las matinés que efectúa todos los Domingos este Centro.

Cruz Roja Juvenil.—Esta institución, anexa al Centro, ha venido desarrollando una activa labor, demostrando así el alto interés que existe por perfeccionar los conocimientos en materia concerniente a la Cruz Roja.

El botiquín que obsequiara a la institución la Compañía, ha prestado utilísimos servicios.

Las clases de la Cruz Roja Juvenil se efectúan todos los días Miércoles y Viernes, viéndose excepcionalmente concurridas.

Círculo de Madres.—Con toda regularidad se han venido efectuando las clases instructivas a las madres pertenecientes al Círculo de Madres.

La señora presidenta de la institución doña Blanca Aravena de Orellana ha venido trabajando con gran entusiasmo por aumentar el número de madres a las conferencias ilustrativas que dictan varias personas cooperadoras del Círculo.

Las clases y charlas sobre Puericultura han tenido una buena asistencia.

Escuela Nocturna.—La escuela nocturna, cuyas clases las dicta la profesora señora Ricardina Ruiz de Ascencio, ha venido funcionando con todo éxito.

Sin embargo, la aspiración constante del directorio del Centro es que concurran aún mayor número de asociadas, pues el local es amplio y reune todas las comodidades del caso.

El directorio ha podido constatar que los esfuerzos y desvelos de la profesora señora de Ascencio no han sido infructuosos, pues se observa en las educandas un mejoramiento paulatino en sus conocimientos de instrucción primaria.

¡LLEGARON, LLEGARON!
LAS
LINTERNAS ENFOGABLES
a gran distancia
por el ínfimo precio
de 4 pesos
CASA SILVA

Ecos del paseo campestre efectuado por la Sociedad "Unión Pasados de Moda"

El 7 del mes pasado se llevó a cabo el paseo campestre que efectuó la institución mencionada con motivo del tercer aniversario de su fundación.

Antes del almuerzo se desarrolló una partida de fútbol en la cual participaron diversos elementos retirados de las actividades deportivas.

El almuerzo se realizó dentro de un ambiente de grata camaradería entre los asistentes. En el momento oportuno varios oradores hicieron uso de la palabra, haciendo sinceros votos por la buena marcha y prosperidad de la institución.

El presidente honorario señor Juan Riquelme aprovechó la ocasión de hacer entrega de una medalla al presidente efectivo y al capitán del equipo triunfador.

En las últimas horas de la tarde se dió término a esta reunión.

Asistieron las siguientes personas: Juan Molina, Juan Riquelme, Artemio Arévalo, Arturo Moraga, Arturo Zambrano, José María Jara, Armando Paz, David Gutiérrez, Alberto Nova, Neftalí Medina, Juan Mardones, Manuel Maura, Erasmo Namo, Natalio Vargas, Nicolás Vásquez, José Nieves Sanhueza, Eduardo Lozano, Pedro Pereira, Bernabé Ibáñez, Juan Gatica, Francisco Canales, Teodocio Fritz, Belisario Medina, Carlos Alarcón, Amador Molina, Abraham Roa, Fabriciano Figueroa y las señoras Presia de Molina, Rosa de Riquelme, Oalmenia de Zambrano y las señoritas Luisa y Julia Riquelme y Carlota Gatica.

Con un reloj «Pique Grande», no sólo se obtiene un excelente reloj, sino una garantía de precisión. Usando un «Pique Grande» llegará a tiempo al trabajo.
Relojería "Barbier"

DOMINGO 5 TANDA

LA CHILEAN CINEMA CORP., presenta en el TEATRO DE LA COMPAÑIA

DOMINGO 5 NOCHE

"El Zepelín Perdido"

INTERPRETADO POR CONWAY TEARLE, RICARDO CORTEZ, VIRGINIA VALL

Intenso drama pasional. Historia del Comandante de un zepelín que parte al Polo, y en el instante en que las fiestas de despedida llegan a su período culminante, el comandante **sorprende a su esposa traicionándole.**

El capitán con el corazón destrozado parte en el zepelín hacia las regiones desconocidas y.....

PROHIBIDA PARA MENORES

PLATEA $ 2.60 — GALERIA $ 0.80 — PALCOS $ 12.00

LOS RESTOS DE DON CARLOS COUSIÑO

Se ha postergado la fecha de la llegada a Chile de los restos del señor Carlos Cousiño.

En vez de la fecha anunciada, el vavor que los conduce llegará a Lota a fines del mes de Julio y entonces se efectuarán las solemnes honras fúnebres que hemos anunciado en otra ocasión.

ALUMNOS DISTINGUIDOS

Alumnos de las Escuelas del Establecimiento de Lota que se han distinguido durante la segunda quincena del mes de Junio recién pasado.

Escuela «Isidora Cousiño».—Marta Olsen R., Nieves Salas A., Florentina San Martín V., Lucila Pérez R., Alicia Rivas C. y Mercedes Poza A.

Escuela de Cursos Especiales.—Juan B. Aburto S., Marjorie Gemmell, Juan Mendoza, Lionel San Martín, Juan Bull S. y Nieves Navarrete L.

Escuela «Matías Cousiño».—Heriberto Matamala, Desiderio Concha, Alfonso Molina, Juan Gutiérrez, Alejandro Sepúlveda, Arturo Pérez, Juan Acosta y Pedro Sepúlveda.

AGRADECIMIENTOS

Ruego al señor Director de LA OPINION hacer públicos mis agradecimientos al Doctor señor Oscar Espinoza por haber salvado la vida a mi querida madre, señora Nieves Mora de Ríos, encontrándose actualmente fuera de todo peligro.

Agradezco también las atenciones prodigadas a mi madre por la señora Administradora y personal del Hospital de la Compañía Minera e Industrial de Chile.—*Tito Ríos.*

EXPRESION DE GRACIAS

Habiendo dejado de existir nuestra madre doña Julia Ramírez el Sábado 6 del presente a la edad de 48 años, sus restos fueron supultados el Lunes 8, por lo que damos los mas cinceros agradecimientos a todas las personas y amigos que se dignaron acompañarnos en sus funerales.—*La Familia.*

MUNICIPALIDAD DE LOTA

Ha sido nombrado administrador del Cementerio Municipal el señor Enrique Laemmermann

Mediante un decreto expedido recientemente, ha sido nombrado administrador del Cementerio Municipal de Lota el señor Enrique Laemmermann.

HA QUEDADO FUNDADA EN LOTA UNA NUEVA ENTIDAD MUTUALISTA DENOMINADA UNION DE OBREROS MINEROS DE SOCORROS MUTUOS

En días pasados tuvimos la visita del presidente de esta nueva entidad mutualista, señor José Retamal, quien nos dió a conocer la fundación de esta gran sociedad de operarios mineros, fundación que se efectuó el 3 de Mayo del presente año.

"Los fines que persigue esta nueva sociedad, nos dice el señor Retamal, es reunir en su seno a los trabajadores que laboran en las minas del Establecimiento y que ahora no están asociados o se encuentran diseminados en distintas instituciones, siendo éstas en su mayoría sociedades predispuestas a cobijar a operarios de sus respectivas especialidades, al menos así se desprende por los nombres que llevan como Sociedad de Trabajadores Marítimos, de Mecánicos, de Fundidores, Pescadores, etc., etc.

Nosotros dariamos cabida, como el nombre lo indica, a los operarios mineros, realizando así las nobles aspiraciones de los fundadores de nuestra entidad social, cual es reunir en una sociedad de socorros mutuos a todos los hombres que trabajan en las faenas propias de la mina, sin perjudicar a las actuales instituciones".

El directorio que regirá los destinos de la institución durante el presente año ha quedado constituido en la siguiente forma:

Presidente señor José A. Retamal Palma, vicepresidente señor Moisés Aguilera Fuentealba, secretario de actas señor Ismael Cruzat Zapata, prosecretario señor Efraín 2.º Peña Soto, tesorero señor Rosamel Bastías Acevedo, protesorero señor Alfonso Retamal Fuentes; directores señores Abel Araneda Silva, Pedro M. Saavedra Aravena, Ricardo Constanzo Monroya, Onofre Cruz Moya, Carlos Sanhueza Monsálvez y Alberto Cruz Gómez; junta fiscalizadora de contabilidad señores Manuel González Guerrero, Manuel Peña Retamal y Carlos Sanhueza Monsálvez; porta estandarte señor Lisandro Gatica Pinto.

ECONOMATOS DE LA Compañía Minera e Industrial de Chile

SECCION ABARROTES

En esta sección encontrará siempre provisiones frescas

SECCION TIENDA

Tenemos permanentemente existencias en mercaderías de tienda

EL JEFE

TEATRO DE LA COMPASIA

Carnet cinematográfico

Sábado 4.—Tercera función de la emocionante serie "Los mendigos misteriosos", con los episodios Los moradores nocturnos y La novia raptada.

Domingo 5.—La Chilean Cinema presenta la extraordinaria producción titulada "El zepelín perdido".

Argumento

Lista para partir la gran nave que debia dar a conocer al mundo la existencia del Polo Sur, en su gran fiesta de despedida el comandante de ésta sorprende a su mujer que lo traiciona con uno de los tenientes que lo acompañarian. Con el dolor en el alma, mientras una multitud lo ovaciona, el comandante ordena partir. Dias y noches de vuelo a través de las regiones desconocidas. Después la sábana infernal de los hielos interminables. La tempestad, el frio y la nieve. En medio del corazón de las heladas llanuras y lejos del resto de los humanos el zepelín es atacado por una gran tempestad de viento y de nieve. El hielo cuajado sobre la cubierta va quitándole altura hasta que cae. Perdidos en el desierto de hielo, los tripulantes sólo esperan que lleguen a salvarlos. Después de meses de espera un pequeño aeroplano los descubre. Esta pequeña nave no puede represar más que con un pasajero. El comandante acordándose de que su mujer ama al joven teniente, su camarada, se sacrifica por él y ordena que sea él quien se salve. Con grandes fiestas y honores fué recibido el héroe, pero en medio de los agasajos no podia olvidar que allá se habia quedado el comandante por que él se salvara. Mas él también fué salvado y cuando el mundo y su esposa supieron la verdad de los hechos, ella odiando al que le habia robado el amor de su esposo, volvió a sus brazos y...

Martes 7.—Regia pelicula de aventuras de cowboy.

Jueves 9.—Interesante estreno social.

Sábado 11.—Cuarta función de "Los mendigos misteriosos", con los episodios: A las puertas de la muerte y Rostro de traición.

Domingo 12.—La Chilean Cinema presenta al público de Lota otra cinta especial titulada "La danza suicida", por la bella actriz Betty Compson.

Argumento

Lola, una bailarina francesa, se habia enamorado de un capitán inglés durante la guerra. De estos amores vino un hijo que él no conoció porque tuvo que marchar se al frente. Pasada la gran contienda y habiendo él perdido la memoria, se casa en Londres con una dama. Años después de casado y en ocasión de una fiesta de caridad, el capitán encuentra a Lola, que tomaba parte en la fiesta. En su cerebro se hace la luz y nacen los recuerdos. El se presenta a ella que lo cree soltero. Lola creyendo que él la ama todavía le propone



el matrimonio, pues le dice que tiene de él un hijo. Nace aquí el grave conflicto. El dispuesto a educar a su hijo ruega a su mujer que lo adopte, pero ésta se resiste. Desesperado, piensa entonces fugarse con Lola, pero interviene la esposa de el y entre ellas todo lo arreglan. Para que su hijo no sufra las consecuencias ante el mundo, ella decide...

Martes 14.—Como siempre la dirección del Teatro presenta una cinta de aventuras, género de películas que tanto agradan a los habitúes de la población obrera.

GOTA DE LECHE "ISIDORA COUSIÑO"

Esta sección del Departamento del Bienestar, sostenida por la Compañía, tuvo en el mes de Mayo recién pasado, el siguiente movimiento:

Existencia de niños en el mes anterior	113
Inscritos en el mes	15
Total	128

RETIRADOS EN EL MES

Por cumplir edad	1
Por fallecimiento	2
Por causas varias, inasistentes	9
	12
Quedan para el mes de Junio	116

CLASE DE ALIMENTACION

Lactancia natural	45
Lactancia artificial	19
Lactancia mixta	19
Número de mamaderas preparadas en el mes (leche)	3,642
Número de mamaderas de proteína preparadas en el mes	41
Niños vacunados en el mes	9
Baños a los niños en el mes	182
Consultas efectuadas en el mes	206

DATOS DEMOGRAFICOS DEL MES DE MAYO

Damos a la publicidad el movimiento habido en la Oficina del Registro Civil a cargo del señor Anselmo Barriga, durante el mes de Mayo:

Matrimonios	20
Nacimientos	95

DEFUNCIONES

Niños menores de 1 año	28
Niños de 1 a 7 años	14
Adultos	30
Nacidos muertos	10
Total	79

Ampolletas de 25 bujías realizamos a $ 2.— c/u.
CASA SILVA

(De la 1.ª pág.)

sas de nuestros trabajadores, gastan el dinero en forma disparatada; lo mismo puede decirse de los operarios.

Especialmente, las personas que vienen de fuera se fijan mucho en estos detalles, de manera que se ha hecho común el manifestar que "en Lota hay plata para todo".

Y en realidad, no son desacertadas estas observaciones, pues basta detenerse en una esquina los "días de pago" para ver con qué facilidad, hombres y mujeres, dilapidan el dinero en cosas baladies.

Vamos, un ejemplo: el pago del mes de Mayo (pues el de Junio seguramente la gente ha economizado por "fuerza" debido a la intensa lluvia) presenció a una abuelita comprando dos papeles de "los crímenes de Talcahuano" y otras leyendas que salían en un papel que un señor voceaba a voz en cuello, por 20 centavos cada uno.

Después en una esquina había un organillero que andaba trayendo como "mascota" a un mono y con su musiquilla que llegaba a destemplar el gusto por la verdadera música, de la cual tan amante es nuestro pueblo. Este señor hizo su Agosto. Ganó plata y se fué días después completamente satisfecho, pues así lo manifestó en el tren de Lota a Concepción.



Los bazares son otros tantos negociados, y que los días de pago se dejan caer al pueblo por decenas. Bajo la tentación de "la chaucha la vuelta" caen incautos por centenares. Poco van saliendo las chauchas hasta quedar sin un centavo en el bolsillo.

La bebida, este es otro factor de despilfarro. La cantina y los cantineros también son gente que a la larga van enriqueciendo a costa del espíritu imprevisor de nuestro pueblo.

Las adquisiciones de baratijas que expenden los cientos de vendedores ambulantes completan el ejército de personas que con astucia van tentando al trabajador para que se despoje de los 20 o 30 pesos que saca líquido en cada "pago".

Hay que llegar a la conclusión de que no existe orden en el hogar de nuestros trabajadores. No prevén lo que mañana puede venir. Pasando el día de hoy en perfectas condiciones, no importa el mañana, que a lo mejor no hay un pedazo de pan que dar a los hijos.

He aquí entonces donde se impone la inteligencia siempre despierta de la buena dueña de casa de influir por todo los medios a que el dinero se gaste con método y en cosas necesarias para el hogar.

COCINA

Caldillo de cochayuyo

Este es un producto gereroso que nos da el mar, por lo que además de ser barato es muy alimenticio. He visto que el cochayuyo se vende poco, cuesta para que la gente lo adquiera, a lo menos así lo manifiestan las chiquillas vendedoras. Esto no debe suceder, hay que tener presente que estamos en tiempos de escasez, de manera que hay que buscar los medios de hacer una comida sana y barata.

Se corta el cochayuyo en trozos chicos y en seguida se fríe, se deja enfriar; se prepara un batido de harina y agua para rebozar cada pedazo de cochayuyo, después de haberlo frito solo.

Se hierve un poco de agua con papas, zapallo y verduras (como cazuela), verarroz, artículo este muy baratísimo, etc. Se unen a este caldo el cochayuyo rebozado media hora antes de servirlo.

Puré de papas con berlinesas

El puré de papas todas las dueñas de casas lo saben hacer, por lo tanto no me voy a extender en explicarlo.

Las berlinesas llaman a las longanizas. Se trata de economizar, pero economizar cambiando siempre el gusto en las comidas.

Se compra longanizas por unos pocos centavos calculando el número de personas, y en vez de servir un trozo a cada uno, por ejemplo si fueran 5 personas serían cinco trozos que vendrían a costar unos $ 2.— o $ 3.—, se adquieren simplemente unos 60 centavos y el trocito se deshace sacando la cubierta (cuerito) y se desparrama sobre las papas molidas.

Resulta un plato baratísimo y hace cambiar de gusto una comida con la consiguiente satisfacción del dueño de casa.

"De nada sirven las palabras, sino los hechos"

La prueba más evidente es que la

RELOJERIA TIC TAC

se ha impuesto rotundamente ante el público de Lota. Esta casa no tiene competidores para la venta de relojes y joyas. Visítela y se convencerá.

CALLE PINTO
Frente a la Agencia El León

LUIS GRANDÓN

FÁBULAS DE ESOPO

El abogado y las peras

Fué una vez invitado cierto abogado a los festejos de una boda que se celebraban en una casa un tanto distante de la ciudad en que vivía. Púsose, pues, en marcha, y en el camino encontró a la orilla de la carretera una cestita llena de hermosas peras.

Como era muy de mañana, no le faltaban ganas de desayunarse con ellas, pero la perspectiva del banquete de boda le indujo a no estropear su buen apetito; y así, dando un puntapié al cesto, lo arrojó al lodo de la cuneta.

Andando, andando, se encontró delante de un riachuelo que debía cruzar, pero tan crecido venía a causa de las últimas lluvias, que la corriente se había llevado el puentecillo.

No viendo por allí el abogado ninguna barca, desistió de su intento de pasar a la otra orilla, y por tanto, se volvió a su casa por el mismo camino.

Sentía el pobre abogado un hambre tal, que al pasar por delante de las peras revueltas en el fango, se dió por muy contento de poderlas comer después de haberlas limpiado del mejor modo posible, hallando así, manera de saciar su apetito.

El que no desperdicia lo útil, no carecerá de lo necesario.

"LA FAMA"

con motivo del balance semestral liquida toda su existencia con un 40 por ciento de rebaja.

IMPONGASE SOLAMENTE DE ESTOS PRECIOS

LANA 40 centavos la madeja, marca «Alpina». **Cigarrillos:** Buen Tono, Maratón, Buen Roto, Cuyanitos, a 20 centavos paquete. ¡¡Fumadores aprovechad la ocasión!!

Calcetines de lana buena clase desde $ 3.50 a $ 2.—, desde $ 4.00 a $ 2.50, desde $ 5.— a $ 3.—. Unica ocasión.

Sombreros, calzado, ropa hecha, ternos rezagados

¡¡TODO POR LA MITAD DEL PRECIO!!

Acuda cuanto antes a **"LA FAMA"**, mañana puede ser tarde. Solicite precios y compare con los nuestros.

Catres, colchones, somieres, sobrecamas
Inmenso surtido que damos a precios de costo.

Visítenos. Nada de falsedades. Todo realidad.

"LA FAMA"
GONZALEZ Hnos.

DEPORTES

El Directorio del "Manuel Plaza" activa su campaña para convertir en realidad el proyectado raid ciclista a Santiago ida y vuelta

En reuniones celebradas en el Atlético Manuel Plaza, con la concurrencia total de sus miembros, se han presentado diversas indicaciones destinadas a activar la campaña para cristalizar en hechos positivos el raid proyectado a la capital, por la sección ciclista de la institución.

Al efecto, el presidente del Plaza, señor Luis Humberto Neira, presentó a la consideración general de la mesa directiva varias ideas para reunir fondos para la jira que se piensa realizar.

También propuso otras ideas el presidente de la sección ciclismo del Manuel Plaza, señor José Fica, tendientes al mismo fin propuesto por el señor Neira.

Aunadas las proposiciones presentadas y convenientemente analizadas en debate general, se llegó a un acuerdo de activar por todos los medios disponibles la campaña para efectuar el gran raid ciclista a Santiago.

Los acuerdos tomados fueron los siguientes:

1.º—Adherirse a la Asociación Ciclista de Chile, cuyo cuerpo directivo reside en Santiago, a fin de contar con la cooperación de la entidad matriz en las visitas oficiales que los ciclistas del Manues Plaza realizarán en la capital;

2.º—Solicitar de la institución hermana, el Deportivo Manuel Rodríguez, el amplio y cómodo salón de que dispone para realizar un gran baile social a fin de reunir los fondos necesarios para financiar la jira. El directorio hizo especial hincapié en trabajar tesoneramente a fin de que la fiesta adquiera todos los contornos de gran brillantez;

3.º—Pedir la ayuda de la Asociación de Fútbol de la localidad, institución ésta que siempre se ha caracterizado por su amplio espíritu de cooperación con las entidades deportivas que le han solicitado su concurso.

Esta cooperación consistiría en un festival de fútbol que se llevaría a cabo en el Estadio de la Compañía Minera e Industrial de Chile, participando en él los clubes más populares de la afición deportiva local; y

4.º—Por último se acordó acudir a la prestigiosa institución el Rotary Club local, con los fines de ayuda mencionados más arriba para financiar la realización de la gran jira deportiva que hará el Manuel Plaza, sección ciclismo, el 1.º de Noviembre del presente año.

C.

Partidos oficiales correspondientes a la primera rueda de la temporada 1931

Primera División

Arturo Cousiño	versus	Luis Cousiño
Rodríguez	,,	Unión Deportivo
Carlos Cousiño	,,	Matías Cousiño

Acevedo espera ganador

Intermedia

Arturo Cousiño	versus	Unión Deportivo
Rodríguez	,,	Nacional
Carlos Cousiño	,,	Acevedo
Luis Cousiño	,,	Matías Cousiño

Segunda División

Acevedo	versus	Luis Cousiño
Rodríguez	,,	Arturo Cousiño
Nacional	,,	Unión Deportivo
Carabineros	,,	Matías Cousiño

Carlos Cousiño espera ganador

Tercera División

Arturo Cousiño	versus	Unión Deportivo
Rodríguez	,,	Matías Cousiño
Carlos Cousiño	,,	Luis Cousiño

Nacional espera ganador

"LA TIENDA NUEVA"
de GUILLERMO 2.º BURGER
Casilla N.º 65 — LOTA — Teléfono N.º 15
SECCION TIENDA
En esta sección encontrará siempre un gran surtido en Seda, Mesalina, Otomanes, Vichies, y Tocuyos de varias marcas a precios rebajados.
SECCION ABARROTES
Mantenemos siempre provisiones frescas para familias.
Servicio rápido a domicilio

APERTURA DE TEMPORADA EN FUTBOL

Ya se han puesto en la carpeta de sorteo a los clubes locales de primera división que en el presente año les corresponde presentarnos un buen estado del fútbol local.

Y ha venido a engrosar las filas de los superiores un nuevo club que permaneció por algún tiempo, interviniendo en la división intermedia del cuadro de la Liga.

Este detalle servirá para que los encuentros de primera división tomen mayor atractivo por cuanto hay algunos clubes que han tenido una actuación deslucida en la temporada pasada debido a la potencialidad de los contendores con los cuales han debido intervenir.

El club Unión Deportivo de Lota es una institución formada por muchachada joven y trae como bagaje a las filas superiores su gran entusiasmo y las buenas jugadas de sus componentes.

Es por esto que consideramos como de gran atracción la programación que ha cabido a los clubes que deben actuar por primera división durante la presente temporada.

En receso las actuaciones del balompié por algún tiempo, tendremos en consecuencia una gran animación en los partidos que nos presenta la Asociación local.

Los clubes han debido prepararse para hacer de la competencia del año 1931 una justa de importancia y que hará deslizarse el marcador de los clubes que han obtenido las primeras mayorías en la temporada que recién se ha terminado.

Las expectativas del fútbol zonal están en las fuerzas del deporte del carbón—como ha dado en llamársele—y posiblemente este año podremos ofrecer algunos buenos elementos para la formación de nuestro cuadro máximo.

Habíamos permanecido durante algunos años como los últimos en conocimiento futbolístico dentro de la provincia.

Mas esta impresión de desconcierto ha debido terminarse por la actuación de los nuestros en la última selección de zonas.

Vamos marchando hacia adelante en deporte del balón y esto hace que se espere con interés la realización de los encuentros de primera división de la temporada de 1931.

Y además de lo expuesto podremos conocer las nuevas fuerzas que vienen tratando de elevarse hasta las divisiones superiores y que forman los conjuntos de división intermedia, segunda y tercera, llamadas con justicia las retaguardias del deporte del fútbol.

Es de esperar que los encuentros de fútbol que deben efectuarse en breve en nuestro Estadio tengan un desarrollo normal y no ocurran los hechos bochornosos con que culminaron algunos partidos de la temporada recién pasada.

Para esto es de desear que los mismos jugadores se compenetren del valor que representa para un cuadro mantenerse en forma impecable durante el partido y saber perder como buenos deportistas.

Debemos mencionar en este párrafo que habría llegado la ocasión de poner en práctica la disputa del premio donado por la Compañía para aquella institución que mejor observe las prácticas de buen deporte dentro de los campos de juego.

Es un estímulo que ninguna colectividad deportiva haya podido alcanzar en nuestro ambiente, por lo cual corresponde a nuestros dirigentes tratar de que en Lota se dispute un premio de esta naturaleza.

Publicamos a continuación la forma como ha quedado después del sorteo la fijación de los encuentros de las diferentes divisiones de la Asociación local:

Primera división

Arturo Cousiño-Luis Cousiño.
Manuel Rodríguez-Unión Deportivo.

DOMINGO 12 ¡NO OLVIDAR!
TEATRO de la COMPAÑIA
La Chilean Cinema Corporation
DOMINGO 12 ¡NO OLVIDAR!
Presenta al público de Lota, una vez más, a la incomparable estrella cinematográfica Betty Compsen acompañada del simpático galán George Berraud en la extraordinaria producción
"LA DANZA SUICIDA"
Un emocionante drama de los muchos que sembró la guerra mundial y cuyas consecuencias perduran todavía sobre los destinos de algunos seres humanos. La historia de una bailarina que se enamoró de un teniente del ejército británico y del cual tuvo un hijo, olvidándola éste después de la tragedia de sangre.
Tanda—Noche
17.40 21 hs.
ESCENAS DE LA GRAN GUERRA
Amenizada por la orquesta

Carlos Cousiño-Matias Cousiño.
Luis Acevedo esperando ganador.

División intermedia

Arturo Cousiño-Unión Deportivo.
Manuel Rodriguez-Nacional.
Carlos Cousiño-Luis Acevedo.
Luis Cousiño-Matias Cousiño.

Segunda división D

Luis Acevedo-Luis Cousiño.
Arturo Cousiño-Manuel Rodriguez.
Nacional-Unión Deportivo.
Carabineros-Matias Cousiño.
Carlos Cousiño esperando ganador.

Tercera división D

Carlos Cousiño-Unión Deportivo.
Manuel Rodriguez-Matias Cousiño.
Carlos Cousiño-Luis Cousiño.
Nacional esperando ganador.

Y agreguemos a este excelente programa de fútbol las competencias que nos pueden brindar los conjuntos infantiles y tendremos una temporada brillante.

LOS ARBITRAJES EN FUTBOL

Una de las causas por las cuales fracasan en algunas ocasiones los mejores partidos es el arbitraje del juez encargado de dirigir los encuentros.

No tenemos en nuestro pueblo un conjunto de árbitros competentes que puedan llevar con tino el desarrollo de un partido, salvo señaladisimas excepciones.

Y hemos tenido oportunidad de ver juego brusco en los encuentros precisamente cuando la tolerancia de los jueces ha dejado sin reprimir las intentonas de determinados elementos.

¿Que hacer para que estado de cosas pueda terminarse?

Es un problema que han venido estudiando durante largo tiempo dirigentes y jugadores sin llegar a un resultado que pueda llamarse práctico.

Hemos oido comentar la conveniencia de que se forme de una vez por todas la Asociación respectiva, es decir, mas bien que tenga actividades el conjunto de personas que se dedican hoy por hoy a llevar esta delicada misión.

Y si podemos realizar con acierto las medidas que se necesitan para que un arbitraje sea correcto, habremos dado un gran paso, pues de este modo veremos encuentros que dejen satisfechos en forma amplia a jugadores y espectadores.

No debemos olvidar que el público paga en la actualidad por ver el desarrollo de los encuentros en nuestro Estadio.

En consecuencia, debe procurarse darle un espectáculo en que esten resguardados sus propios intereses y de esta manera se vea mayor afluencia de aficionados a nuestro popular deporte.

La temporada que se avecina exige una actuación eficaz de parte de nuestros jueces.

Y ellos pueden responder con todo acierto procurando la actuación correcta de los jugadores mediante una sanción justa y eficaz.

Las contemplaciones en algunos casos puede acarrear resultados negativos para la actuación de un juez y por ello los jugadores aprovecharianse de este estado de cosas.

Sin embargo cuando algún árbitro inicia su actuación con la severidad necesaria dentro de las respectivas reglamentaciones, los partidos siguen su curso normal y se nota la efectividad de muchas jugadas cuando el aficionado ve que la severidad del árbitro pueda ocasionarle una expulsión de la cancha.

BOX AFICIONADO

Los aficionados del Pablo Suárez, de Concepción, y Quintin Romero, de Lota, nos ofrecieron un excelente event deportivo el Lunes 22 de Junio en el Teatro de la Compañia Minera.—Además de las seis peleas programadas se efectuaron dos de reserva con un total de ocho.—Lota ganó tres peleas, empató tres y perdió dos.—Melgoza con Larrain hicieron match draw.

Un programa eficiente por la calidad de los elementos que actuaron esa noche fué el que nos ofreció la empresa del Quintin Romero el Lunes 22 de Junio en el Teatro de la Cimpañia Minera.

A pesar de la fuerte lluvia caída antes de empezarse el espectáculo, el local estaba casi lleno de público que deseaba aquilatar la bondad del programa boxeril en que intervenian poderosos elementos de Concepción y Lota.

El Centro Pablo Suárez nos trajo una delegación brillante. Sus muchachos bien preparados bajo las órdenes de Pedro Larrain, el profesional penquista del peso pluma y nuestro conocido.

De las seis peleas anunciadas en el programa de la noche todas se efectuaron, por lo cual el público apreció en lo que debe una programación sin parches de última hora.

Además de los encuentros programados se realizaron dos fuera de programa que tuvieron tanto interés como las oficiales, pues los muchachos se habian preparado para hacer las peleas de reserva en caso de fracaso de algún match.

Como decimos, los encuentros estuvieron bastante buenos y sólo hubo de lamentarse el fallo de la pelea entre Peña y Mardónez. En justicia estimamos que el representante lotino no tuvo todos los valores como para hacer suyo el encuentro. Es cierto que en el primer round aplicó muy buenos golpes, pero la caida mediante el certero golpe de Mardónez al mentón lo hizo actuar desconcertado durante todo el segundo round. Posiblemente el jurado ha tomado muy en consideración el foul de Mardónez al castigar a Peña cuando éste permanecia con las manos en la lona, lo cual el público a veces no sabe apreciar. Sin embargo estimamos, dando como contado el foul de Mardónez, que el encuentro habria sido match "draw" con toda justicia.

Sobre los demás matches nos referimos en seguida.

La banda

Inició una ligera obertura momentos antes de la hora indicada y ya los preparativos hechos en el cuadrado aparece la delegación del Pablo Suárez que saluda al público, siendo respondido con aplausos su presentación.

A las 21.30 horas en punto "hora inglesa" aparecen los primeros contendores.

Hipólito Marchán (S) con Enrique Retamal (R)

Los dos muchachos se van de inmediato a la pelea bajo las órdenes del arbitro señor Garcia. Se nota más rapidez de parte del penquista que persigue a Retamal por el ring. El local bloquea mediante dos golpes de izquierda.

Siguen los rounds siguientes que sirven para conocer el estado de eficiencia de estos muchachos que terminan su pelea con el triunfo de Marchán por puntos. Los pesos fueron: Marchán 48 kilos y Retamal 46 kilos.

Antonio Toledo (Lota) con Fernando Bustos (Concepción)

Toledo 51 kilos y Bustos 49 kilos 500 gramos.

El aficionado del Quintin Romero entró a pelear fuerte, luciendo un estilo elegante y siendo saludado por el público que lo hizo favorito desde el comienzo.

Bustos trató de bloquear el empuje del lotino sin conseguir salvar las arremetidas de Toledo. El lotino entró pleno a la cara en varias ocasiones y Bustos resiste corriéndose por las cuerdas. En una cargada de Toledo éste pega bajo el cinturón y el árbitro cobra el foul. Bustos se queja.

Continúa el match y aquello fué una de golpes por todas partes, terminando el match con el triunfo de Toledo por puntos.

Sebastián Arévalo (Lota) con Juan Padilla (Concepción)

Arévalo 60 kilos 500 gramos y Padilla 62 kilos.

Los muchachos entraron temerosos al cuadrado. Arévalo por desconocer la calidad de su contendor y ser novicio en esta clase de luchas entreciudades, no procuró entrar de inmediato sus golpes. Bloqueó a distancia solamente y sólo en el segundo round hubo un cambio de golpes, yéndose a continuación en clinch. El fallo fué de empate.

Oscar Villalobos (Lota) con Julio Cuevas (Concepción)

Villalobos 54 kilos 500 gramos y Cuevas 54 kilos.

El chico Cuevas muy calmado para boxear dejó al principio que Villalobos demostrara sus cualidades y su pegada.

El lotino insistió varias veces en entrar con golpes de derecha, yendose a continuación al cuerpo a cuerpo en el cual no sacó muchas ventajas.

Notamos a Villalobos desganado para entrar en combate. Cuevas después de un ligero finteo saca rápido derecho que toca a Villalobos en el plexo, no apremiándolo.

Las vueltas continuaron, propinándose castigo en clinch sin resultados fuertes para los contendores. El fallo fué empate.

Pedro Gutiérrez (Lota) con Ramón Sepúlveda (Concepción)

Gutiérrez 67 kilos y Sepúlveda 68 kilos 500 gramos.

Fué este encuentro uno de los más duros de la noche. El castigo propinado al lotino fue severo y solo su enorme valentia pudo hacerlo resistir las tres vueltas.

Al iniciarse el primer round Gutiérrez entró atacando de inmediato ante las pocas vueltas del match.

Sepúlveda esperaba con tranquilidad las arremetidas del lotino y hasta logró cachar en dos ocasiones. Un fuerte cambio de golpes hubo en la primera vuelta en que Sepúlveda pega sobre la nuca de Gutiérrez, cayendo el lotino. El árbitro cobró la falta correspondiente.

Sin embargo el golpe fué duro para el lotino, pues Sepúlveda se aprovechó de las malas condiciones de Gutiérrez para seguir castigándolo con más eficiencia.

Gutiérrez cayó en varias ocasiones y no esperaba mayor cuenta para levantarse, por lo cual debia nuevamente caer ante las golpeadas del penquista.

El fallo fué favorable al penquista por puntos.

Juan Vargas (Lota) con Luis Osorio (Concepción)

Vargas 56 kilos 500 gramos y Osorio 59 kilos 500 gramos.

Aún cuando habia una diferencia de peso bastante apreciable, el lotino insistió en pelear en estas condiciones sin aceptar handicap de guantes.

SASTRERIA "COMERCIO"

Calle Comercio N.° 475, al lado de "Las Cuatro Estaciones"

— DE —

JUAN CONTRERAS C.

Recién instalada y atendida por su dueño, cortador sastre con largos años de servicio en los principales talleres de Santiago

Se confeccionan trajes de vestón y de etiqueta, pantalones de sports, trajes para niños, corrientes y estilos marinos, etc.

CORTE IRREPROCHABLE.—ESMERADA PUNTUALIDAD

El mejor surtido en casimires ingleses, franceses y nacionales. Lo más conveniente para los obreros y empleados de Lota

NOTA.—Teniendo en vista la restricción del trabajo, he decidido bajar los precios a fin de no privar en absoluto a los obreros de tener la satisfacción de vestir en forma elegante y barata.—VISITEME Y SE CONVENCERA

JUAN CONTRERAS C.
LOTA



Osorio más potente buscó golpes de derecha para liquidar a su adversario.

No obstante, Vargas con su calma de buen boxeador, alargó su izquierda entrándola varias veces. Osorio se exasperaba ante la guardia del lotino y se acerca para entrar en un clinch en que pega al estómago.

Son cuatro rounds de pelea y Vargas no entra a pelear, limitándose a devolver el contragolpe.

Mientras los contendores están en el centro del ring Vargas desliza una izquierda recta que llega al cuerpo de Osorio que cae, contando el árbitro.

Continúa el combate y Vargas se aprovecha de todos sus golpes para marcar puntos. El match se liquidó a favor del lotino por puntos.

Julio Mardónez (Concepción) con Enrique Peña (Lota)

Mardónez 53 kilos 500 gramos y Peña 51 kilos 500 gramos.

Esta pelea fué brava y bastante interesante. Peña fué quien entró de inmediato sus golpes. El lotino trabajaba confiado en su punch y su escuela.

Mardónez resistió fuertes golpes del lotino en el primer round. No pudo bloquear los uppercuts de Peña que llegaron en varias ocasiones demostrando la dureza del penquista.

En el segundo round Mardónez conectó un buen golpe de derecha en pleno mentón de Peña mientras éste trataba de entrar y el lotino cayó sobre la lona, dejando sus manos para dejar pasar el golpe. Mardónez no atina y se va sobre Peña aplicando dos o tres golpes mientras éste permanece descansando.

El árbitro llama la atención al boxeador Peña continúa trabajando pero no acierta a desviar los golpes del penquista que se hacen cada vez más eficientes. Termina el round. Las vueltas siguientes son bien peleadas. El lotino fracasa en su intento de entrar sus golpes de derecha. Mardónez se defiende bien y hace efectivos sus golpes sobre Peña. El fallo fué para Peña, de lo cual protestó el público por lo que dejamos señalado más arriba.

Wolfango Melgoza (Lota) con Carlos Larraín (Concepción)

Ambos contendores pesaron 61 kilos.

Larraín entró con su guardia baja para desconcertar a Melgoza. El lotino esperaba la largada del penquista.

Melgoza punteaba a Larraín en un rincón sin lograr hacerlo entrar en pelea.

Instado a hacer pelea por el árbitro, Melgoza castigó a la cabeza de Larraín sin apremiarlo.

En un cuerpo a cuerpo se produce un foult. Melgoza reclama al árbitro. Sigue el encuentro su desarrollo sin demostrarse la eficiencia de otros encuentros. Por otra vez Larraín carga su cabeza sobre Melgoza más abajo del cinturón, suspendiéndose momentáneamente la pelea.

Larraín agachado saca fuertes golpes que Mengoza no alcanza a bloquear.

Se sigue la pelea floja en esta forma por la escuela del penquista que no deja entrar en pelea al lotino.

Melgoza se corre por el ring procurando hacer enderezarse a Larraín y consigue un clinch en que ambos se pegan fuertemente al estómago.

El árbitro separa el cuerpo a cuerpo y Larraín alcanza a conectar un buen gancho de izquierda que es devuelto de inmediato por Melgoza.

El lotino procura amarrar a Larraín con su izquierda y aplica un fuerte derecho al separarse de la tomada.

La pelea termina sin ventajas para ninguno de los contendores, fallándose un empate.

PIDA USTED
EL FAMOSO
LIENZO
MAPOCHO
Por su precio y calidad no tiene COMPETIDOR

CUANDO VAYA A CONCEPCION
NO DEJE DE VISITAR A
Galle Chaves
Siempre a los precios más convenientes encontrará Ud. completo y renovado surtido en artículos y prendas para **caballeros, señoras, señoritas, niños, bebés** y para el **hogar**. Artículos en general para **deportes**, para **viaje, géneros, perfumería**, etc.
CASILLA 89-C — TELÉFONO 534
B. ARANA esq. COLO-COLO

Noticias del país y del extranjero

Sensación ha causado en el mundo entero, especialmente en Europa, la proposición del Presidente de Estados Unidos de proteger en los países europeos las deudas de guerra

Sensación ha causado en los países de Europa la proposición del Presidente de los Estados Unidos de no cobrar las deudas de guerra que tienen contraídas las naciones que participaron en la conflagración mundial del año 14 y que para sostener la lucha por espacio de 4 años tuvieron que agotar los recursos de sus arcas fiscales, debiendo en consecuencia recurrir al préstamo, acudiendo Estados Unidos en su ayuda.

De aquí entonces que los empréstitos llegaran a sumas fabulosas, lo cual ha entrabado la marcha normal de aquellos países, trayendo tras de sí las calamidades que está presenciando el mundo: la crisis.

El Presidente de la República, don Carlos Ibáñez, ha dictado normas precisas para evitar la especulación en los alimentos de primera necesidad

A jubilosos comentarios se ha prestado las instrucciones impartidas por el Presidente de la República a todos los alcaldes del país, para que fijen precios fijos a los intermediarios que se dedican a la venta de artículos de primera necesidad y que deberán tener a la vista.

En Santiago, el activo funcionario don Eliecer Parada, alcalde de la capital, ha encarado resueltamente el problema de la subsistencia, aplicando el marco de la ley a los que no cumplen con las disposiciones gubernativas.

También el señor Parada se ha dirigido al pueblo pidiéndole su valiosa cooperación en esta campaña, a fin de terminar con el abuso que venían cometiendo comerciantes inescrupulosos, denunciando a los infractores.

Descubrimiento de minas de oro en Vallenar

Estamos en la era de los descubrimientos. En pocos meses se han hecho descubrimientos de terrenos petrolíferos con la consiguiente alegría de los regionales. Primero Magallanes, después Chillán, Rancagua y en otros puntos del país. Ahora llegan noticias de que se ha descubierto un gran mineral de oro en Vallenar, comprobándose la existencia de un millón de metros cúbicos de arena aurífera de una ley de 10 gramos por metro cúbico.

El lujo va desapareciendo en París

La crisis económica que azota a todos los países de la tierra, va induciendo a la gente a abandonar el lujo y aprendiendo a ser sobria.

¡París, la llamada "capital del mundo", adonde acude todo hombre que tenga dinero, se está sintiendo abandonada.

Los elegantes centros de diversiones cierran sus puertas, las lujosas tiendas parisienses se ven con con que otro cliente, el modisto y el joyero esperan en vano a los opulentos personajes de otros años.

Las fiestas fastuosas que organizaban los millonarios yanquis en sus soberbios palacios del bosque de Bolonia, y las innumerables mesas del famoso Restaurant des Ambassadeurs, ocupadas totalmente por gente sudamericana, chilenos, peruanos, argentinos, etc., están hoy día abandonadas.

La crisis los ha ahuyentado a todos. Los gastos inútiles se han restringido. París presenta un aspecto triste y de abandono.

El benefício de la Escuela N.° 11 de Lota

Espléndidos resultados pecuniario rindió el gran baile social que realizó la Escuela Incompleta N.° 11 de Lota a benefício de las numerosas obras escolares que sostiene este establecimiento educacional.

La población del mundo ha crecido en 10% mientras la producción se ha duplicado

Un financista inglés ha declarado que la crisis económica que afecta hoy día al mundo es debido a que la población mundial ha crecido en una proporción de un 10%, en cambio la producción se ha duplicado.

Un joven químico alemán, radicado en Santiago, ha descubierto un combustible más barato que la bencina

Un joven químico alemán ha descubierto un combustible más barato que la bencina a base de árboles originarios de nuestro país.

El costo del litro del producto elaborado por el químico de nuestra referencia no sube más allá de 8 centavos.

En días pasados se presentó a los redactores de "La Nación" de Santiago a explicarles su maravilloso invento y a invitarlos al mismo tiempo a su casa a observar el procedimiento de la fabricación del combustible.

Algo incrédulos, los periodistas se trasladaron a la casa del joven y finalmente comprobaron la realidad del procedimiento.

El químico en mención los invitó a sacar del estanque la bencina del automovil que habian traido y una vez efectuada esta operación se llenó el depósito con el combustible fabricado por el joven a base, como hemos dicho, de arbustos chilenos.

Cual sería la admiración de los participantes al ver arrancar el motor con suavidad admirable. Recorrieron alrededor de 10 kilómetros, dando en consecuencia óptimos resultados el tal combustible.

Se distribuirá una cartilla destinada a los escolares titulada "El carabinero y los niños"

La Dirección General de Carabineros ha autorizado la edición de 800,000 ejemplares de la cartilla de instrucción escolar, titulada "El carabinero y los niños", obra que viene a llenar una enseñanza cívica infantil, pues en forma amena y sencilla se inculcan a los niños los deberes que tienen que cumplir como ciudadano respetuoso y patriota.

La distribuición de sus párrafos abre el corazón de los niños al cariño y respeto para el carabinero, etc.

Los desocupados trabajarán en los lavaderos de oro del país

El Ministerio de Fomento por intermedio del Departamento de

Almacén de Abarrotes
Caupolicán esq. Serrano
Provisiones frescas y de alta calidad para familias
Frutos del país — Abarrotes
Precios sin competencia
— Peso exacto —
J. ABRAHAM RIFFO

Minas y Petróleos, estudia las posibilidades de ocupar a los obreros cesantes del país en los lavaderos de oro que existen en diversos puntos de la República.

Los planes de trabajo expuestos por los diversos comités del Consejo Nacional de Economía

Medidas rápidas de protección a la industria carbonera.—Establecimiento de una refinería nacional de petróleo.

El siguiente es el plan de trabajo del Comité de Minería del Consejo Nacional de Economía que asesora al Gobierno en los difíciles problemas nacionales:

a) Medidas rápidas de protección a la industria carbonera; b) Explotación de lavaderos de oro por desocupados, proyecto del Ministerio de Fomento; c) Instalación de pequeñas plantas de amalgamación de oro por la Caja de Crédito Minero; d) Desarrollo de un plan bien meditado para abrir minas, con participación del Estado en los negocios; e) Explotación de caleras por expropiación y trabajándolas por cesantes; f) Industria Siderúrgica y electrificación general; y g) Estudio de la industria de la potasa en el país.

NOTAS SOCIALES

La Asociación Católica Femenina "Juana de Arcos" de Lota Bajo cambia directorio.—En la última sesión celebrada por esta Sociedad se eligió el siguiente directorio:

Presidenta Josefina Bastidas, vicepresidenta Berta Fuentes, secretaria María Lizama, prosecretaria Alicia Pereira, tesorera Teresa Burger, protesorera Adelina León; Directoras Rosalía de Mayo, Paulina Luna y Elena Fuentes V.

Onomásticos.—Con motivo de su onomástico, el capitán de carabineros señor Luis Navarro Barahona, ofreció a un grupo de sus relaciones una comida a la cual asistieron las siguientes personas: Capitán señor Luis Navarro y señora, administrador de la Caja de Ahorros de Lota señor Benjamín Arrau y señora, señoras: Matilde Grandfelt de Lunstedt y Carula de Peters; señoritas: Matilde Lunstedt, Margarita Peters y Esmeralda Urrutia; tenientes señores: Angel Cárcamo Cantín, Eliseo Iturriaga Monreal, Osvaldo Becker y el inspector de la Caja de Seguro Obrero señor Hernán Pozo Silva.

—El señor Juan Francisco Lagos ofreció el día de San Juan una comida con motivo de su onomástico, asistiendo los siguientes amigos: Juan F. Lagos, Gerardo Pradenas, Víctor Vivallo, Alejandro Moraga, Juan Arnoldo Martínez, Santiago Bustos, Humberto Laurié y Antonio Espinoza.

—El señor Luis Salgado, comerciante de esta localidad, celebró su onomástico con unas once comidas, a la que asistieron numerosas personas amigas, retirándose todas ellas gratamente complacidas por las atenciones dispensadas por los dueños de casa.

Nacimientos.—Ha venido al mundo el séptimo hijo varón del señor Juan de Dios Cartes Chandía y de la señora Pascuala Chandía de Cartes.

—Una hijita del señor Servando Sánchez y de la señora Aída Silva de Sánchez.

—Ha nacido una hijita del señor José Muñoz y de la señora María Oñate de Muñoz.

—Ha venido al mundo un hijito del señor Alejandro Ríos y de la señora Zenaida Parra de Ríos.

—Una hijita del señor Julio Gutiérrez y de la señora Isolina Vilches de Gutiérrez.

—Ha nacido un hijito del señor administrador de Correos de Lota don Domingo Barrera y de la señora Rosario Peñailillo de Barrera.

Enfermos.—Se encuentra hospitalizado en el Hospital de la Compañía Minera el presidente del Sindicato Industrial del Establecimiento de Lota señor Víctor Salgado Arancda.

—Mejor de salud sigue la señora Zoila Villegas vda. de Sobarzo.

—Enferma de cuidado se encuentra la señora Rosa Santibáñez de Rodríguez.

—Mejor continúa la señora Albina Carrasco de Cáceres.

—Mucho mejor la niñita Yolanda Montes.

Viajeros.—Estuvo de paso en ésta el teniente veterinario señor Eugenio Belmonte Turra, oficial recién egresado de la Escuela Militar y que ha sido destinado a prestar sus servicios en la guarnición militar de Iquique.

SERVICIO METEOROLÓGICO DE LOTA ALTO

Observaciones registradas hasta el 25 de Junio de 1931 y su comparación con el año anterior en igual lapso de tiempo.

TERMOMETRIA

Temperatura	A la sombra		Cielo descubierto
	1930	1931	1931
Máxima del año	28°	28°	41°
Mínima del año	2°	4°	1°

HIGROMETRIA

Humedad del aire	1930	1931
Máxima del año	100	96
Mínima del año	39	35

BAROMETRIA

Presión atmosférica	1930	1931
Máxima del año	770	768
Mínima del año	746	749

PLUVIOMETRIA

Milímetros de agua caída	1930	1931
Total hasta la fecha	656.4	580.2
Total en el año	1,454.0	

AGUA CAIDA EN 1930 Y EN LO QUE VA CORRIDO DEL PRESENTE AÑO

	1930		1931	
Enero	0.0	milímetros	155.6	milímetros
Febrero	17.9	„	1.5	„
Marzo	21.6	„	27.4	„
Abril	218.1	„	97.8	„
Mayo	116.5	„	74.0	„
Junio	287.9	„	223.9	„
Julio	336.1	„		
Agosto	150.1	„		
Septiembre	64.0	„		
Octubre	88.7	„		
Noviembre	36.5	„		
Diciembre	116.6	„		
TOTAL	1,454.0	„	580.2	„

Hora de la plea y bajamar en el puerto de Lota, desde el 1.º al 15 de Julio de 1931

Arreglada a la Hora Oficial

Fecha	PLEAMAR	BAJAMAR	PLEAMAR	BAJAMAR
1	10 55 A. M.	5 07 A. M.	11.03 P. M.	5.15 P. M.
2	11 32 „	5 44 „	11.43 „	5 55 „
3	— — „	6 00 „	0.15 „	6 27 „
4	0.23 „	6 35 „	0.51 „	7.03 „
5	1 00 „	7.12 „	1 26 „	7 38 „
6	1 39 „	7 51 „	2 04 „	8 16 „
7	2 21 „	8 33 „	2 44 „	8 56 „
8	3 03 „	9.15 „	3 26 „	9.38 „
9	3 53 „	10.05 „	4 21 „	10.33 „
10	4 54 „	11 06 „	5.28 „	11.40 „
11	6 04 „	— — „	6 36 „	0 16 „
12	7.09 „	0 48 „	7 34 „	1 21 „
13	8 07 „	1 46 „	8 26 „	2 19 „
14	8 59 „	2 38 „	9 14 „	3 11 „
15	9 48 „	3 26 „	10 00 „	4 00 „

El Fantasma de la Tuberculosis

LOS ACHACOSOS HABITUALES

El público debe fijarse de manera especial en lo que sigue: la mayoría de la gente joven con achaques crónicos, con mala salud habitual, está constituida por tuberculosos, por individuos que no tienen tos ni expectoración, ni quizá fiebre, pero que llevan en los pulmones o en otros lugares del cuerpo, pequeñas lesiones tuberculosas, que los trastornan, que los desquician, que les quitan la salud y la alegría.

Los decaídos, los débiles, los jóvenes que no sienten de manera intensa la alegría de la vida, los muchachos que pierden el gusto para el trabajo: las jóvenes, antes robustas y animosas, que languidecen y que se ponen pálidas, deben pensar en la tuberculosis y acudir oportunamente al médico para someterse a tratamiento.

EL DECAIMIENTO EN LOS NIÑOS

Cuando un niño robusto y alegre decae sin causa conocida, pierde el apetito, el color, adquiere la trágica melancolía del enfermo o sufre de trastornos digestivos inexplicados, es, la inmensa mayoría de las veces, por haber contraído la tuberculosis. Está, pues, obligada toda madre inteligente a poner a su hijo en manos de persona perita para saber a qué atenerse. A estas edades la tuberculosis suele ser una enfermedad benigna, y curable muy a menudo.

CURABILIDAD DE LA TUBERCULOSIS

Para curar al tuberculoso hay que cogerle no al final, cuando ya no habrá tratamiento posible, sino al principio, cuando no tose o apenas tose, cuando casi no ha perdido energías, cuando casi se daba por sano. Entonces el médico podrá descubrir la existencia de pequeñas lesiones tuberculosas, generalmente en el pulmón, que, ignoradas, concluirían por matar al enfermo, pero que se podrán curar si éste nos ayuda y pone toda su voluntad en la empresa.

Declamos que la tuberculosis es una enfermedad curable: *es una de las enfermedades más curables.* Se basta de hechos positivos demostrados en todo el mundo.

Pasados los catorce años el setenta por ciento de los individuos tienen lesiones tuberculosas en distintos sitios del cuerpo, pero generalmente en el pulmón.

Las autopsias practicadas en todos los hospitales del mundo demuestran, con seguridad, que casi todos los individuos que pasan de los cuarenta años tienen lesiones tuberculosas en el pulmón. Estos individuos, sin embargo, a pesar de ser tuberculosos, no murieron de tuberculosis sino de otras enfermedades.

Se deduce de esto que aún los hombres que mueren por edad tienen o han tenido alguna vez una lesión tuberculosa: es decir, que eran o habían sido tuberculosos y si no morían de tuberculosis era sencillamente, no por que no padecieran la enfermedad, sino porque se habían curado de ella o, sin estar curados, podían vivir a pesar de la tuberculosis.

El número de tuberculosos curados es enormemente superior al de individuos muertos por la enfermedad. Puede uno morirse de viejo, como se deduce de lo escrito, llevando en el pecho lesiones tuberculosas.

Si el enfermo está enterado de lo que ocurre y puede y quiere hacer un género de vida conveniente, las probabilidades de alcanzar larga vida y de pasarlo bastante bien, aumenta extraordinariamente, puesto que muchos tuberculosos mueren de viejos a pesar de hacer de continuo un género de vida irracional y de estar colocados de ordinario en las peores condiciones para curarse.

El perro y el asno

Caminaba un mastín en compañía de un asno, cargado de pan. La larga marcha despertóles el hambre, por lo que el asno se detuvo a comer los yerbajos que crecían al borde del camino. Esto aumentó el apetito del mastín que le contemplaba envidioso y que no pudiendo aguantar más, le pidió un pedazo de pan de los que llevaba sobre la albarda.

Respondióle el asno que si tenía hambre, se buscase como él la comida por el camino, pues no había pan que desperdiciar.

En esto divisaron a lo lejos a un lobo que avanzaba por el camino. Apenas lo vió el asno, púsose a temblar y suplicó al mastín que no se separase de su lado y le defendiese del lobo.

—No por cierto. —le respondió el perro:— los que comen solos deben luchar solos. Y diciendo y haciendo dejó a su camarada de camino a merced del lobo.

Si deseamos tener amigos debemos mostrarnos serviciales.

La Opinión

PUBLICACION DE LA COMPAÑIA MINERA E INDUSTRIAL DE CHILE

INFORMACIONES Y FOTOGRAFIAS DE LOTA, CORONEL Y CURANILAHUE

Año VII — Lota Alto, 15 de Julio de 1931 — Núm. 215

Los restos de don Carlos Cousiño llegarán a Lota el Miércoles 22 del presente

Los funerales se efectuarán el Jueves 23, a las 10.30 horas

El "Santa María", que conduce los restos del señor don Carlos Cousiño, llegará a Talcahuano en la mañana del Miércoles 22 del presente.

En un tren especial, que esperará la llegada del buque, los restos serán inmediatamente trasladados a Lota, adonde llegarán con toda probabilidad a mediodía. La hora exacta será oportunamente anunciada a fin de que el personal de la Compañía y las numerosas instituciones y personas que desean rendir un homenaje a nuestro presidente puedan recibir sus restos en la estación.

Desde Valparaíso acompañarán los despojos del señor Cousiño el presidente y el gerente de la Compañía, algunos señores miembros del Consejo Directivo y varios amigos.

De la estación será trasladado el cuerpo a la iglesia de Lota Alto, donde estará preparada la capilla ardiente en que permanecerá hasta el día siguiente, fecha de los funerales.

En dicho día, Jueves 23, a las 10.30 horas, se oficiará una solemne misa de honras en la iglesia de Lota Alto, con la asistencia de las autoridades locales, personal de la Compañía, delegaciones de las instituciones sociales, escuelas, boy scouts, etc.

Terminada la ceremonia religiosa, se organizará el cortejo fúnebre para acompañar los restos hasta la sepultura preparada en el Parque de Lota, de acuerdo con la especial autorización que el Gobierno ha otorgado para honrar la memoria de un benefactor público, como ha sido considerado el señor Cousiño.

Antes de la sepultación, harán uso de la palabra los representantes de la Compañía, el presidente del Sindicato Obrero, un delegado del Club "Carlos Cousiño" y posiblemente un alumno de las escuelas, que han manifestado deseos de expresar los agradecimientos de los niños de Lota por los legados en favor de la infancia que ha dejado don Carlos.

Hacemos presente que no se han hecho invitaciones especiales para estos funerales. Puede participar en este homenaje al que fué eminente ciudadano y dignísimo presidente de la Compañía Minera e Industrial de Chile, quien lo tenga a bien.

Las instituciones sociales que deseen acompañar en corporación y con sus estandartes los restos, tanto desde la estación a Lota Alto el día Miércoles, como desde la iglesia al parque el día Jueves, se tomarán la molestia de informarse, sobre la colocación que les corresponda, en las Oficinas del Bienestar.

Contra el lujo y el vicio

Nuevas disposiciones legales, sobre penalidad de la embriaguez

En los momentos actuales, en que todo el país, y aun diremos todo el mundo, procura hacer las mayores economías para afrontar la crisis y especialmente la disminución de los sueldos y salarios, es de evidente conveniencia empezar por suprimir aquellos gastos que no son absolutamente necesarios.

Tales son, por ejemplo, los gastos que tienen por objeto adquirir artículos de lujo o satisfacer los vicios.

Para expresar claramente la consigna que debe cumplirse en esta materia, podríamos decir gráficamente: "no más sedas, ni abrigos de pieles, ni caras pintadas". Y también: "no más borracheras ni remoliendas".

Aparte de estas consideraciones generales, que deben apartar al obrero de todo gasto excesivo y alejarlo de las tabernas, hay una razón poderosa que lo obligará en adelante a evitar el vicio de la embriaguez.

Esta razón es el decreto con fuerza de ley N.° 239, del 15 de Marzo último, que establece castigos notablemente severos para los ebrios.

Hasta ahora existía cierta extraña benevolencia hacia el ebrio en nuestro país. Muchas personas lo encontraban **casi divertido**. Algunos autores de novelas y comedias lo escribían como personaje gracioso.

Felizmente, el avance de la civilización ha hecho que, tanto el simple particular como la ley, consideren al borracho lo que realmente es: un ser repugnante y peligroso, o un ser enfermo. En uno y otro caso, en vez de que se celebre, merece: o la prisión o el asilo.

La nueva ley confirma esta calificación y contiene disposiciones terminantes para aplicar la sanción necesaria al que fuere reo de tan feo vicio.

He aquí los principales artículos relacionados con la penalidad de la embriaguez:

PARRAFO 2.°

De la penalidad de la embriaguez

Art. 39.—Todo individuo mayor de 20 años que fuere encontrado en manifiesto estado de ebriedad en calles, caminos, plazas, teatros, hoteles, restoranes, cantinas, despachos y demás lugares públicos o abiertos al público, será castigado con **uno o cuatro días de trabajo**, sin remuneración, en las ocupaciones señaladas por los reglamentos de los lugares de detención o que tuviere determinada la Municipalidad del territorio respectivo.

En ningún caso podrá el detenido permanecer en la cárcel más de 24 horas desde el momento en que sea aprehendido, sin cumplir la pena establecida en el artículo anterior.

La pena es conmutable en multa **de 10 pesos por cada día**; pero, en caso de **reincidencia**, será **inconmutable**.

Art. 41.—Aquél que fuere condenado, en conformidad al artículo 39, **tres veces** en el término de **un semestre**, será castigado con treinta días de trabajo sin remuneración.

Art. 42.—Los individuos que, en cualquier espacio de tiempo, hubieren sido castigados más de **cinco veces** por ebriedad, podrán ser condenados a reclusión en el Asilo de Temperancia.

(Continuará).

REMINISCENCIAS HISTORICAS

El combate de La Concepción

9 y 10 de Julio de 1882

Terminada la Guerra del Pacífico y para finiquitar los problemas derivados de ella, el Estado Mayor chileno ordenó la ocupación militar de los pueblos peruanos.

En uno de ellos, ubicado entre los farellones de la cordillera llamado "La Concepción", se desarrolló el cruento combate que vamos a narrar:

Era el 9 de Julio de 1882; en dicho lugar se encontraba de guarnición una compañía del Regimiento "Chacabuco" compuesta de 77 hombres, al mando del capitán Carrera Pinto.

La mañana era nebulosa, fría; los soldados, como de costumbre, se entregaban a los ejercicios propios de la milicia.

De improviso vióse un movimiento de gente que se operaba en las faldas de los cerros que circundaban al pueblo.

Pronto una gritería ensordecedora, proveniente de un gran grupo de gente en son de guerra, se fué acercando paulatinamente al centro del caserío.

El comandante, viendo el inminente peligro, ordenó a dos rápidos jinetes ir en busca de auxilio. Mas éstos fueron alcanzados por los enemigos y los "chacabucanos" de guarnición en "La Concepción" quedaron entregados a su propia suerte.

Carrera Pinto ordenó ocupar por sus tropas las cuatro bocacalles de la plaza. Los grupos peruanos, que alcanzaban a 2,000 hombres, se lanzaron al ataque, siendo recibidos con descargas cerradas por las tropas de infantería chilena.

La batalla se hizo general. Los chilenos disparaban certeramente y hacían estragos en las filas contrarias.

Mas, como la gente del pueblo hiciera causa común con sus connacionales, ante aquella enorme superioridad obligó Carrera Pinto a replegarse al cuartel después de largas horas de incesante lucha.

Soc. IMP. Y LIT. "CONCEPCION" — Freire esq. Castellón Casilla—57 C. — Concepción — 1931

Agotados, transidos de hambre, agobiados por el calor, ennegrecidos por la pólvora y la transpiración, aquellos héroes continuaron incansablemente el combate.

Poco a poco la exterminación de los chilenos se iba haciendo notoria; cayeron algunos oficiales, dejando a sus colegas de lucha la orden sagrada de no dar ni pedir cuartel.

Las cargas desesperadas de los enemigos se hacían cada vez más a menudo y cada vez más furiosas. La situación se iba tornando desesperada.

Por fin llegó la noche y con ella la cesación de las hostilidades, y con ella también un impresionante silencio.

Durante la batalla hubo que lamentar la pérdida del comandante de la guarnición, capitán Carrera Pinto, que murió como un valiente.

La tregua no fué larga; en un momento dado el cuartel fué invadido por las huestes enemigas, rodeando por completo el recinto militar, lanzando al caserón cientos de botellas con parafina a fin de incendiar el refugio de los héroes. Otros grupos se encargaron de abrir forados por los costados del cuartel. La defensa se hizo desesperada; por todos lados aparecía el enemigo pronto a aniquilar a los extenuados "chacabucanos". A las dos de la madrugada los contrarios atacaron con una fiereza inaudita, los chilenos heroicos se defendían como leones; finalmente llegó el nuevo día y con ciertas intermitencias continuó el interminable combate.

Por fin, a las 10 de la mañana se intensificó la ofensiva de las tropas enemigas terminando con los despojos de la compañía militar del Chacabuco.

A raíz de una descarga y nuevo asalto caen los últimos restos, quedando únicamente cuatro hombres, entre ellos el subteniente Cruz, joven de 18 años. Este valiente oficial incita a los 3 soldados restantes a salir a la plaza para morir peleando, haciendo honor a sus compañeros y a la patria, a la cual ofrendaron sus jóvenes y preciosas vidas.

Ampolletas de 25 bujías
realizamos a $ 2.— c/u.
CASA SILVA



En esta sección, las dueñas de casa encontrarán siempre algo que les será útil.

Deberes primordiales

Una dueña de casa, para que cumpla verdaderamente con sus deberes, debe saber: que el aseo y el orden, la buena preparación de las comidas y la confección y compostura de las ropas, constituyen la perfecta dueña de casa.

ORDEN EN LOS GASTOS DE LA CASA

En los azarosos tiempos por que atravesamos es imprescindible que las dueñas de casa agudicen el ingenio a fin de encauzar por las vías del orden las entradas algo menguadas por la crisis que se reciben por capítulos de salarios del esposo.

Almacén de Abarrotes

Caupolicán esq. Serrano

Provisiones frescas y de alta calidad para familias

Frutos del país — Abarrotes Precios sin competencia — Peso exacto —

J. ABRAHAM RIFFO

El momento es de sacrificio; el Gobierno mismo ha dado el ejemplo ordenando la hacienda pública de manera que las salidas estén de acuerdo con las entradas.

¿Se gasta dinero en tener vino al marido? pues bien, suprímase, es innecesario. ¿Hay que emplear la góndola para subir a Lota Alto?, pues bien, suprímase; y así otros gastitos que representan centavos, los cuales unos con otros representan pesos.

Debemos estar de acuerdo que en la casa donde no existe el orden, el método para gastar y emplear debidamente el dinero que se recibe del marido, siempre habrá estrechez.

La dueña de casa que acostumbra pasarle "chaucha" al niño para que la emplee en golosina, costumbre tan arraigada en Lota Alto, también debe desaparecer, pues eso se llama gastar el dinero sin orden ninguno.

Orden y más orden es el grito que se lanza a través del país.

Hasta hoy día la mujer chilena, según lo aseveran muchos, no ha correspondido a desempeñar en la debida forma su papel. Su responsabilidad en el hogar es de consideración.

Por lo tanto hay que buscar medio de sobrellevar los tiempos de las "vacas flacas", interesándose por buscar, primeramente, los centros de expendio de artículos de primera necesidad donde se venda más barato que en otros lugares. Eliminar los intermediarios, ir personalmente a la "playa" en busca del pescado y no esperar al intermediario que pase por la casa ofreciendo los sabrosos productos del mar. Hay necesidad de sacrificarse un poco levantándose más temprano para adquirir los artículos del día, buscando donde está realmente la baratura.

Una mujer perspicaz, inteligente, puede encontrar muchos medios para mantener el tren de gastos de la familia, con un sueldo restringido. Todo es cuestión de método. Todo es cuestión, querida lectora, de que usted se predisponga a ingeniársela para **no gastar más de lo que se recibe.**

COCINA

Doy a conocer a mis lectoras una tabla de nuestra popular cazuela, pues algunas dueñas de casas se preguntan diariamente: ¿qué haré hoy día? y tanto cavilan que concluyen por empezar con la famosa cazuela, llamada de vaca, y así dan vuelta el año con el mismo plato, cansando a la familia con tal procedimiento.

Empezaremos por el Domingo: Domingo.—Cazuela de cordero.
Lunes.—Caldillo de charqui, o cochayuyo.
Martes.—Carbonada.
Miércoles.—Cazuela de pescado.
Jueves.—Cazuela de vaca.
Viernes.—Menestrón.
Sábado.—Albóndigas.

Todas las cazuelas mencionadas deben ser conocidas por mis lectoras, sin embargo me voy a detener en la explicación del "Menestrón", por si alguna la ignora.

Menestrón

Se cuecen porotos. En seguida se cortan en trozos menudos papas, zanahorias y repollo. Esto se pone a hervir en agua con sal y cuando el agua se ha consumido se le echa el caldo caliente acompañado de los porotos preparados ya, y fideos.

Si se quiere se le puede colocar trocitos de jamón o cuerito de cerdo.

Eso queda al gusto de la persona y con este plato se tendrá una comida exquisita de muy buen gusto, y barato.

Luche

Se fríe cebolla en un poco de color, si el luche está seco se deja remojando del día antes, se estruja y se echa a la cacerola donde está la cebolla, y se sirve junto con papas cocidas.

Seguridad ante todo

Cuide de que su lámpara de seguridad esté en buen estado

En incontables ocasiones se ha podido observar la poca preocupación de muchos operarios mineros, manifestada al recibir su lámpara de seguridad cuando bajan al fondo de la mina.

En incontables ocasiones, también, se ha repetido que todo obrero debe obrar inteligentemente en todo lo que se relacione con su trabajo.

Que no sea el obrero una especie de máquina que obre guiado únicamente por su instinto; no, creo que no es la manera de proceder en los sitios donde actúa el trabajador de minas de carbón; pues éstas son siempre extremadamente peligrosas.

Todas las precauciones que se tomen al bajar a la mina, serán pocas. Esto puede considerarse a la simple vista imponiéndonos de las grandes desgracias que a menudo relata la prensa, de lo que sucede en las minas de carbón en el extranjero.

A veces la confianza creada en el continuo entrar y salir a los piques, ocasiona serios contratiempos a obreros despreocupados, trayendo a la masa o al conjunto de hombres que laboran en las profundidades de la tierra, serias o irreparables desgracias que lamentar.

En todas las industrias del mundo, en las grandes minas de los distintos países, ha sido preocupación preferente de las empresas colocar, en sitios estratégicos, letreros bien visibles para manifestar a los operarios las precauciocauciones que deben tomar a cada momento.

Se ha tildado, en muchas ocasiones, como manifestaciones exageradas tales avisos acerca de los peligros que rodean siempre a un obrero minero. Sin embargo, los beneficios de los anuncios en mención son grandes y positivos.

No hace mucho sucedió en los Estados Unidos, una catástrofe de grandes proporciones debido a la negligencia lamentable de un obrero. Al entregársele la lámpara de seguridad no tuvo la precaución de revisarla y se confió a la fiscalización de los «lamparero». Esta negligencia fué causa de un estallido de grisú que ocasionó la muerte a cientos de individuos, dejando a otros tantos horriblemente quemados.

Esta desgracia, ocurrida debido a la imprevisión de un solo operario, causó la más grande consternación en aquella región y en todo el país.

De manera que usted está obligado moralmente a fijarse con todo detenimiento en que su lámpara de seguridad esté en buen estado de funcionamiento, no solamente cuando la recibe sino también en cualquier momento, ya que después de la entrega queda la lámpara bajo su propia y entera responsabilidad. En caso de no estar en buen estado avise a su jefe inmediato, el mayordomo.

J. T.

Relojería Barbier

Insignias de oro, plata, etc., para Sociedades, a baje precio.
Relojes de bolsillo, de pulseras cuadrados, rectangulares etc., de las mejores marcas mundiales, a precios rebajados.
OBJETOS DE ARTE, COPAS Y ESTATUTAS A PRECIOS SIN COMPETENCIA

ECONOMATO
DE LA
Compañía Minera e Industrial de Chile

Le presentamos la oportunidad de dar forma real a sus aspiraciones de economía y buena inversión del dinero ofreciéndole mercaderías de buena calidad, precios los más bajos

Tenemos permanentemente existencias en mercaderías de **TIENDA**. Calzado de la mejor calidad, para caballeros, señoras y niños. Altas novedades para señoras y jovencitas, en seda, géneros de lana, algodón, etc., etc.

SECCION ABARROTES

Ofrecemos: Aves en conserva, frutas en conserva, galletas frescas, aceitunas y un variade surtide en previsiones

No deje de aprovechar nuestras ofertas que representan considerables beneficios para el comprador

EL JEFE

¡LLEGARON, LLEGARON!
LAS
LINTERNAS ENFOCABLES
a gran distancia
por el ínfimo precio
de 4 pesos
CASA SILVA

CRONICA LOCAL

Las obras del alcantarillado y agua potable de Lota Bajo han sido entregadas oficialmente para su explotación

En los primeros días del mes llegaron a Lota los señores Julio Veracruz, Ingeniero e Inspector Fiscal; y Luis Court, contratista de las obras de alcantarillado y agua potable, a fin de finiquitar ciertos detalles quedados pendientes en la construcción de las obras mencionadas.

Con la visita de estos caballeros, el alcantarillado y el agua potable entran oficialmente a su explotación, quedando en consecuencia, nuestro pueblo, apto para utilizar estos servicios de imprescindible necesidad y tan propios de pueblos civilizados.

Muchos años atrás, la Compañía, comprendiendo la falta de estos servicios, construyó una red de agua potable a sus expensas, de la cual hasta hoy día se ha servido el pueblo de Lota. Ahora, teniendo en vista la instalación hecha por el Gobierno, se procederá a retirar este servicio, quedando las obras fiscales a disposición de los habitantes de Lota Bajo.

Al respecto, el Gobierno ha indicado plazos para las instalaciones domiciliarias, por lo que los propietarios deben obtener datos acerca de los trabajos que deben iniciar, solicitándolos en la Oficina Administración de estos servicios que se encuentra ubicada en calle Prat N.º 260 (ex Inspección Fiscal de las Obras).

Los plazos señalados por el Supremo Gobierno son los siguientes:

Instalaciones domiciliarias del servicio de agua potable, 6 meses en toda la ciudad.

Instalaciones domiciliarias de los servicios de alcantarillado en la primera zona, que comprende las calles: Prat, Pinto, línea férrea y prolongación Carrera, 8 meses.

Segunda zona, que comprende las calles: Pinto, Chacabuco, línea férrea y Carrera, tiene por plazo 1 año.

La tercera, zona que comprende: Prat, Matadero, cerro, línea del ferrocarril y Serrano, disponen de un plazo de 1 año y medio.

Como hemos dicho, la Administración del Agua Potable y Alcantarillado se encuentra instalada provisoriamente en calle A. Prat N.º 260 donde se atiende al público desde las 9 horas hasta las 12, y en la tarde, desde las 14 horas hasta las 17.

Actividades de la Escuela de Hombres «Matías Cousiño».

Los niños de esta escuela han aberrado desde Marzo a Junio la suma de $ 1.585,20.—La mayor cuota corresponde al alumno Evaristo Ayala S. con $ 110.—El acto patriótico en recordación del Combate de «La Concepción».

Gracias a la activa propaganda de la dirección de este establecimiento en favor del Ahorro Escolar, la escuela con cuyo nombre se encabezan estas líneas, ha podido desarrollar una eficiente labor en pro del ahorro, el cual ha tenido en el primer semestre del año en curso el movimiento que anotamos a continuación.

Depositado por el sistema de estampillas de ahorro de Marzo a Junio, $ 1.585,20.

De la suma que se expresa corresponden $ 443,20 al primer año, $ 410 al tercero; $ 376 al segundo; y $ 376 al cuarto.

Las imposiciones individuales más subidas son las que siguen:

Evaristo Ayala $ 110, Juan B. Pérez $ 50,80, Juan Cárdenas $ 44,40, Oscar Sepúlveda $ 41,20, Juan Molina $ 34, Lorenzo Hernández $ 33, Juan Jara $ 31,60, Celso Matta $ 28, Desiderio Concha $ 26,20, Alejandro Sepúlveda $ 25,80, Próspero Fernández $ 25,40, José Orellana $ 23,60, Laureano Concha $ 20, Amalio Aguilera $ 19,80, Pedro Aguilera $ 16,80, Nicasio Vergara $ 16,20, Juan Silva $ 15,20, Osvaldo Pastor $ 15, Andrés Aillón $ 14, Manuel Parra $ 12,40, Manuel Gómez $ 11, Juan A. Jara $ 11, Julio Riffo $ 12,40, Gilberto Torres $ 10,60.

PENSIONES DE VEJEZ

OBRERO: Si Ud. es asegurado en la **Ley N.º 4054** y tiene a esta fecha **más de 65 años de edad**, debe presentarse a la **Caja Nacional de Ahorros** más cercana a solicitar **la pensión de vejez a que tiene derecho.**

Para simplificar la tramitación de este beneficio, **sírvase presentar**, además de su **libreta de seguro**, el **certificado de nacimiento del Registro Civil**, o a falta de éste, **la fe de bautismo.**

Presentarse a la Sección del Seguro Obrero de la CAJA NACIONAL DE AHORROS.—LOTA.

Celebrando el Combate de «La Concepción».

Con motivo del 49.º aniversario del heroico Combate de «La Concepción», se realizó en la Escuela «Matías Cousiño» un acto patriótico en homenaje a los héroes del 9 de Julio de 1882.

Antes de dar a conocer a los alumnos el porqué de la jura de la bandera en esta fecha, se cantaron himnos a la patria y se declamaron hermosas poesías patrióticas.

La conferencia dicha en términos sencillos, estuvo a cargo de uno de los profesores de la escuela, la que fué oída con gran interés por los educandos.

Alumnes distinguides

Alumnos de las Escuelas del Establecimiento de Lota que se han distinguido durante la primera quincena del mes de Julio:

Escuela «Matías Cousiño».—Lucas Hidalgo C., Heriberto Matamala, Luis Burgos V., Armando Pedreros, Adán Lagos, Arturo Pérez, Carlos Urra R., Alejandro Sepúlveda, Manuel Parra U., Alfonso Inostroza, Pompeyo Díaz y Sergio Hurtado.

Escuela «Isidora Cousiño».—Luisa Nova L., Nelly Rivas C., Rosa Zúñiga C., Guillermina Ramírez V., Ana Luisa Pérez H., Prosperina Pedreros M.

Agradecimientos

—El señor José Ceballos da las gracias al doctor Oscar Espinoza por el esfuerzo demostrado para contrarestar el avance de la enfermedad que le aquejaba y que por varios días lo tuvo en lucha constante con la muerte.

—El señor Honorato Inzunza nos pide agradecer en su nombre a los médicos del Establecimiento, doctores Aquiles Herrera y Oscar Espinoza, por haber salvado la vida a su esposa señora Rosalía Mellado de Inzunza y también al personal superior y subalterno del hospital.

—El señor Abraham Bustos agradece al doctor Aquiles Herrera por la intensa dedicación puesta en dominar el mal que aquejaba a su hijita Raquel, la cual se encuentra hoy día completamente restablecida.

—El señor Carlos Flores nos solicita dar las gracias a los facultativos Aquiles Herrera y Oscar Espinoza por haberle sanado a su hijito de una grave enfermedad, mediante una feliz operación quirúrgica.

—La señora Eufemia Riquelme vda. de Amigo nos encarga dar sus más sinceros agradecimientos a todas las personas que se dignaron acompañar los restos de su esposo Audito Amigo Sáez, al cementerio.

Hace extensivos estos agradecimientos al «Matías Cousiño» F. C. al cual pertenecía el extinto, por su asistencia a los funerales.

Premios por «Casas Aseadas» y «Balcones Adornados», otorgados por la Compañía Minera e Industrial de Chile, Establecimiento de Lota.

«CASAS ASEADAS»

Premio extraordinario de una cocina económica.—Onofre Delgado Concha, carpintero de la Sección Población, vive con su esposa Balbina Cisterna y cuatro hijos, en el Pabellón 55, casa 19.

1.er Premio.—Pedro Pérez Retamal, barretero del Pique Grande, vive con su esposa María Ayala y un hijo, en el Pabellón 51, casa 7.

2.o Premio.—José González Burgos, contratista del Chiflón, vive con su esposa Elvira Matamala y un hijo, en el Pabellón 74, casa 1.

«BALCONES ADORNADOS»

1.er Premio.—Miguel Henríquez N., fogonero del Pique Grande, vive con su esposa Rita Alvarez y dos hijos, en el Pabellón 31, casa 30.

2.o Premio.—Luis 2.o Torres Silva, maquinista del Pique Grande, vive con su hermana Rosa Quiero y un sobrino, en el Pabellón 37, casa 30.

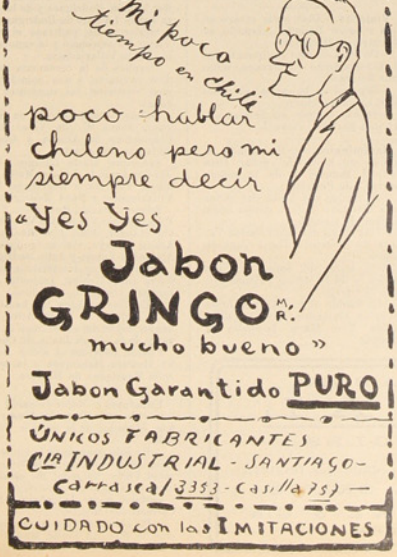

"De nada sirven las palabras, sino los hechos"

La prueba más evidente es que la RELOJERIA TIC TAC se ha impuesto rotundamente ante el público de Lota. Esta casa no tiene competidores para la venta de relojes y joyas. Visítela y se convencerá.

CALLE PINTO
Frente a la Agencia El León

LUIS GRANDÓN

TEATRO DE LA COMPAÑIA

Carnet cinematográfico

Jueves 16.—La Chilean Cinema Corporation presenta al famoso galán de la pantalla William Boyd en la cinta especial titulada "Botones dorados".

Sábado 18.—En tanda y noche presentación de la gran serial "Los mendigos misteriosos" con los episodios siguientes titulados "Atrapado en la madriguera" y "El rescate del amor".

Domingo 19.—Formidable drama de aventuras cow boy, de hazañas sensacionales y de procesas increíbles. Precios: platea $ 0.80 y galería $ 0.40.

En tanda y noche la Max Glucksmann presenta al público de Lota a la simpatiquisima pareja formada por Billie Dove y Rod La Roque, en la extraordinaria producción "El hombre y la ocasión".

Martes 21.—Estreno de la interesante película de aventuras titulada "Salvado del cadalso" por H. B. Wagner.

Jueves 23.—Exhibición de la película especial de la Chilean Cinema Corporation "El dandy", por el renombrado actor Conrad Nagel.

Sábado 25.—La Universal Picture Corporation presenta a la afición lotina la más grande de las seriales de estos últimos tiempos en donde se destaca el formidable cow boy caballero, el famoso Tim Mc Coy, que siempre ha arrastrado al público a presenciar sus hazañas, considerándose hoy por hoy como el único entre todos los artistas de su especialidad.

Esta gran serial se titula "Que vienen los indios".

En tanda y noche "El ángel del teatro", intenso drama social cuya trama inteligente agradará seguramente a los habitúes de las funciones dominicales extraordinarias.

Martes 28.—La Max Glucksmann presenta la emocionante película de aventuras titulada "El último de su raza" por Mitchell Lewis.

Jueves 30.—Impresionante drama social protagonizado por Irene Rich llamada "La tirana", producción de la Chilean Cinema Co.



Noticias del País y del Extranjero

La planta generadora de fuerza eléctrica y que usará combustible nacional

Con la llegada del Presidente de la Compañía Chilena de Electricidad, señor Mc. Limont, ha renacido la esperanza de contemplar nuevos días para la abatida industria del carbón, como para los centros donde se instalará la gran planta termoeléctrica, que abastecerá de energía a las provincias de Aconcagua y Santiago.

Naturalmente, esta empresa demorará un cierto tiempo en dar sus frutos beneficos, pues con dichas obras hallarán trabajo muchos empleados y obreros, como también los establecimientos carboníferos tendrán un mayor aumento en sus ventas de combustible.

El señor Mc. Limont ha traído buenas noticias de los Estados Unidos, una de las cuales es la facilidad concedada entre los capitalistas norteamericanos para otorgar el dinero destinado al financiamiento de la planta eléctrica de nuestra referencia.

Noticias de la capital informan que otras empresas norteamericanas piensan invertir grandes capitales en nuestro país y al efecto han enviado a un técnico a estudiar la situación industrial del mismo.

La Universidad de Concepción reduce los sueldos de su personal

En vista de la situación producida en todas las actividades de la vida nacional, debido a la crisis, el Directorio de la Universidad de Concepción, ha acordado rebajar los sueldos de su personal en un 10%.

Veinte cajones de dinamita hicieron explosión en un depósito de explosives ubicado en Playa Negra

La Casa Franklin y Cía., solicitó en días pasados la correspondiente autorización a la Aduana para trasladar de Coronel a su depósito de explosivos ubicado en Playa Negra, veinte cajones de dinamita en mal estado a fin de proceder a destruirla.

Como todos saben, la dinamita sin fulminante arde como grasa y por consiguiente carece de fuerza explosiva. Sin embargo, según se cree quedó algún fulminante que produjo una fortísima explosión ocasionando la muerte a un empleado de la Casa mencionada y al interventor de la Aduana del vecino puerto.

El señor Santiago Monckes, que se encontraba un poco más distante, fué herido gravemente trasladándosele momentos después en un tren especial a Concepción, en donde quedó hospitalizado.

Sánchez Cerro asegura que será Presidente de la República del Perú mediante la voluntad popular

Más de 2.000 personas recibieron al militar peruano precitado, cuando atracó a los malecones del Callao el vapor «Orazio» que lo conducía.

Declaró que las elecciones libres que se llevarán a efecto dentro de poco, lo llevarán a la Presidencia de la República Constitucional del Perú.

La Dirección General de Obras Públicas recomienda a sus oficinas establecer la «Redondilla»

El Director de Obras Públicas, a fin de aminorar en parte los efectos de la crisis que ha traído consigo la desocupación obrera, ha recomendado la formación de cuadrillas dobles, cada una de las cuales trabajará tres días por semana.

Barcos de guerra ingleses visitan puertos alemanes por primera vez después de la guerra

Dos barcos de la flota de guerra de su Majestad Británica visitaron puertos alemanes siendo muy bien recibidos.

Estas visitas no se hacían desde el año 1918.

SALON BRUNSWICK

Considerando la crisis por que se atraviesa en la actualidad, el **"Salón Brunswick"** ha querido dar **una oportunidad a sus clientes** amantes de la buena música ofreciéndoles **una gran realización de discos modernos** cuyos precios están al alcance del más modesto de los bolsillos.

NO DEJE DE VISITAR NUESTRO SALON

Ex Casa Arosteguy — Calle Comercio

ALEJANDRO ARANEDA

NOTAS SOCIALES

Viajeros.—Días atrás estuvo en ésta el señor Rodolfo Jaramillo, ex Ministro de Hacienda.

—De paso en ésta el diputado por el departamento de Arauco, señor Luis Torres.

—Regresó de la capital el señor Raúl Urizar Goldberg.

—Se ha radicado en Santiago la señorita Escilda Urizar G.

Nacimientos.—Ha venido al mundo un hijito del señor Juan Perfetti Mencari y de la señora Laura C. de Perfetti.

—Ha nacido una hijita del señor Luis Quintino y de la señora Doris Koppen de Quintino.

—Una hijita del señor Carlos Véjar y de la señora Juana Vega de Véjar.

—Un hijito del señor Cipriano Orrego y de la señora Palmira Briceño de Orrego.

—Ha venido al mundo una hijita del señor Alejandro Jiménez y de la señora Flor María Troncoso de Jiménez.

Onomástico.—El día de su onomástico, el señor Pedro Arcaya, respetable vecino de Colico, ofreció a un grupo de sus relaciones una comida y baile, reunión que se desarrolló en un ambiente de alta distinción y en la cual los dueños de casa hicieron derroche de atenciones.

Asistieron a esta fiesta las siguientes personas:

Señor Pedro Arcaya y señora Clementina Freire de Arcaya, señoras: Viola de Dupouy, Juana de Rodríguez, Blanca de Sanzana y Edelmira Arcaya de Kuntz; señoritas: María Sanzana, Manuela Aguirre, Flor María Rodríguez, Marta y Olga Sanzana y Tila Alvear.

Señores: Neftalí Ríos, Fernando Dupouy, Raúl Dupouy, Luis Serrano, Ramón Arcaya, Alejandro Veloso Villagrán, Teniente Juan Bustos, Juan José Rodríguez, Ramón Rodríguez, Enrique Munita, Pedro Wilson, Carlos Oyarçabal, Alfredo Barrueto, Telésforo Sanzana, Julio Rodríguez y José Alvear.

Bautizos.—El 29 de Junio se puso óleo en la Iglesia Parroquial a Blanca Amanda, hijita del señor Pedro Barros S. y de la señora Blanca Arias de Barros.

Sirvieron de Padrinos el señor Luis Armando Hermosilla y la señora Graciosa Larralde de Hermosilla.

—En días pasados fué bautizada en la Iglesia Parroquial de Coronel, Mercedes Adriana, hijita del señor Juan Cristiansen C. y de la señora Albertina Belmonte de Cristiansen.

Fueron padrinos el señor Eugenio Belmonte T. y la señora Vespertina Belmonte de Ruiz.

—En Colico se efectuó el bautizo de Lucía del Carmen, hijita del señor Ramón Rodríguez y de la señora Juana Lacoste de Rodríguez.

Sirvieron de padrinos el señor Víctor Villavicencio y la señora Juana W. de Villavicencio.

Después de la ceremonia los padres invitaron a una comida a la cual asistieron las siguientes personas:

Señoras: Juana Lacoste de Rodríguez, Juana W. de Villavicencio, Clementina de Arcaya y Clotilde Villagrán de Lacoste.

Señoritas: Marta Campos, Viola Alvear, Amanda Veloso, Marta Sanhueza, Flor María Rodríguez, Mary Villavicencio y Nena Rodríguez.

Señores: Ramón Rodríguez, Víctor Villavicencio, Clodomiro Veloso, David Sánchez, Juan José Rodríguez, Aníbal Arcaya, Galvarino Piñeyro, Alejandro Veloso y Julio Rodríguez.

Excusaron su inasistencia los señores Juan Urbina, Teniente Juan Bustos y Oscar López Veloso.

—En días pasados fué bautizado en la Iglesia de Lota Alto, José Santos, hijito del señor Juan A. Cuevas y de la señora Juana de Cuevas.

Fueron padrinos el señor Benito 2.º Herrera Manríquez y la señora Julia Manríquez de Herrera.

Enfermos.—Mejor de salud continúa el señor Oswaldo Alvear Muñoz, Alistador de la Sección Población.

—Ha sido operado en la clínica del Hospital de la Compañía Minera el señor Víctor Salgado. Su estado es muy satisfactorio.

—Mejor sigue la señora Albina Carrasco de Cáceres.

—Ha sido sometida a una operación la señorita Fresia Muñoz Provoste, su estado es satisfactorio.

PIDA JABON

NAVAL

TIPO INGLES

Junte los envoltorios, por cada 13 recibirá

UNA BARRA GRATIS

GRAHAM, ROWE & Cía.

CONCEPCION

DEPORTES

Una mirada a la constitución de los equipos de primera división que deben hacernos la presente temporada

Luis Cousiño derrotó al Lautaro de Schwager. — El Manuel Rodríguez jugó con el Unión Colonia Reforzado, derrotándolo por la cuenta de dos tantos a cero

Poco emotiva ha sido la quincena deportiva en nuestro Estadio. Escasos encuentros se han debido realizar en nuestros campos de juego y un público ávido de emociones ha concurrido a ellos en busca de sensaciones.

El club deportivo de Lota Luis Cousiño ofreció a la afición local un buen encuentro amistoso en que actuaban elementos locales y del vecino mineral de Schwager.

El Lautaro, un buen conjunto de la Liga vecina, trajo la representación de fútbol de aquellos lados para intervenir con el homogéneo cuadro del Luis de Lota.

El juego revistió algunos momentos de brusquedad, lo que hizo que el partido no estuviera a la altura de los encuentros máximos.

El cuadro local mereció ganar por una cuenta más subida, por cuanto sus hombres se desempeñaron con mayor acierto que los visitantes.

Pedro Leal scorer máximo

El partido fué de dominio durante los primeros cuarenta y cinco minutos para los locales y el Lautaro debió hacer que su defensa se empeñara para anular las arremetidas de los lotinos.

Un tiro penal

Favoreció al equipo residente, el cual fué servido por Pedro Leal con potente tiro que restó chance al guardameta del Lautaro.

Un segundo tanto de Leal

Mientras los locales se mantenían al ataque, una buena combinación sorprendió a las defensas visitantes y Leal en brillante corrida finalizó el remate introduciendo la pelota por segunda vez en la red del Lautaro.

Los aficionados lotinos tuvieron oportunidad de ver a nuestro conocido jugador Juan Aguilera que ha vuelto nuevamente a formar parte del club de Schwager, el Lautaro.

El muchacho fué cuidado por las defensas lotinas y aun cuando logró en varias ocasiones demostrar su buen juego, notóse la falta de compañeros en la línea de ataque que secundaran al internacional.

El Lautaro consiguió un goal para sus colores hecho por el interior derecho.

Deportivo Rodríguez versus Colonia reforzado

El último Domingo el cuadro del Deportivo Manuel Rodríguez trasladóse a Schwager a fin de realizar un encuentro con el equipo del Unión Colonia de aquel mineral.

El cuadro del Colonia presentóse reforzado con cuatro buenos elementos de la selección de Schwager, por lo cual el equipo del Manuel Rodríguez debió activar sus líneas de ataque para responder a la responsabilidad que pesa sobre su título de campeón local.

En la conocida cancha de "La peineta" realizóse este buen encuentro y en el se pudo notar la eficiencia de la línea de ataque del Rodríguez.

El partido fué bastante movido y los del Colonia trataron por todos los medios de hacer presión sobre las líneas del Rodríguez a fin de obligarlos a abrirse y conseguir de Venegas la obtención de algunos tantos.

Deportivo Manuel Rodríguez impresionó con sus buenas jugadas y el partido resolviose con el triunfo del cuadro lotino por la cuenta de dos tantos a cero.

Núñez de Lota abrió la cuenta

Este conocido jugador, que había estado actuando en la línea de medios por su equipo, fué puesto esta vez como interior en el quinteto de ataque, dando lugar al ingreso de Portiño en el eje de medios del Rodríguez.

Estando al ataque los lotinos, el puntero derecho Soto, en excelente corrida, remató con buena centrada, siendo cogido el balón con la cabeza por Brígido Núñez, el cual con desviación lo lanzó al arco, batiendo la valla del Unión Colonia y abriendo la cuenta.

Los Colonia presionan

Alentados por el público los del Colonia tratan de armonizar más sus líneas y se van sobre el arco de Venegas, el cual se defiende como un león anulando y devolviendo los tiros de los delanteros.

Zúñiga se corre y se interpone en combinación con sus compañeros de avance para igualar posiciones.

No se consigue el empate y en cambio los lotinos obtienen

Un segundo goal por intermedio de Aravena,

con lo cual se aumenta la cuenta para los colores del Rodríguez. Este tanto merece grandes aplausos de los lotinos por la forma como se ha hecho.

Portiño hace una buena pasada a Francisco Aravena, el que sorprende de inmediato al guardavalla del Unión Colonia con el aumento de la cuenta.

El resultado del partido a que hacemos mención terminó, pues, con la cuenta de dos tantos a cero.

El Rodríguez debió hacer un buen trabajo dada la forma como estaba constituido el equipo del Unión Colonia.

UNA MIRADA A LA CONSTITUCION DE LOS EQUIPOS DE PRIMERA DIVISION QUE DEBEN HACERNOS LA PRESENTE TEMPORADA DE LA ASOCIACION LOCAL.—LOS CUADROS SE PRESENTAN BIEN FORMADOS PARA LA DEFINICION DE LOS PRIMEROS PUESTOS.

Gracias a la gentileza del señor Flores Barrales hemos podido obtener la nómina de los jugadores que formarán los equipos de primera división de la Asociación de Fútbol de Lota que nos harán la presente temporada.

Se presenta con caracteres de atracción la constitución de los cuadros lotinos y si a ello unen una mejor preparación tendremos una temporada brillante durante el presente año.

Difícil es asegurar la clasificación de los cuadros en el cómputo final, aun cuando algunos tienen en sus filas excelentes elementos deportivos que pueden llevarlos a los primeros puestos.

Mas, como en deporte no hay enemigo chico, llegamos a la conclusión de que los equipos de la división máxima que tienen menos probabilidades de éxito pueden hacer variar los marcadores.

Vamos a referirnos, pues, a los valores individuales con que cuentan los clubes lotinos, pues deseconocemos la calidad de juego que pueden presentarnos los conjuntos en atención al receso en que han permanecido los equipos durante este tiempo.

El equipo campeón del año pasado lo fué el Deportivo Manuel Rodríguez, el cual se nos presenta en esta ocasión con un cuadro sencillamente formidable.

Deportivo Manuel Rodríguez

Cuenta en sus filas con elementos de primer orden y tiene muchas probabilidades de triunfo en la temporada.

Figuran en sus filas jugadores que son una carta brava para el cuadro: Los hermanos Aravena, que han demostrado siempre sus buenas condiciones futbolísticas; Venegas, un arquero que ha defendido en varias ocasiones los colores de Lota y que posee buena vista para defender su arco; Henríquez, que esta vez actuará de zaguero; Soto, Sealls y otros buenos muchachos que harán las emociones de la temporada.

Los equipos los damos en cuadro separado.

Unión Deportivo de Lota

Este es un cuadro que recién ingresa a la primera división. Es homogéneo en sus jugadas y sus filas están formadas por elementos jóvenes que pueden hacer un papel tan excelente como el de la división intermedia, en la que obtuvo los primeros lugares.

Será el escollo de los consagrados, pues el Unión Deportivo se presenta a sus partidos con buena preparación, lo que le augura un buen porvenir en la división de los máximos. Sus muchachos más eficientes son Soto, Matamala, Rojas y Ceballos.

Deportivo Luis Acevedo

Ocupó el último lugar durante la temporada pasada, por lo cual la dirección del fútbol lotino había acordado clasificarlo por la división intermedia en conformidad a los reglamentos.

Ha existido la promesa de sus delegados de hacer fútbol en esta temporada, por lo cual se espera que sus hombres se presenten en buenas condiciones a los partidos que les corresponden.

Tiene en sus filas a buenos elementos y no comprendemos cómo esta entidad no evoluciona en sus actividades.

Aravena, un buen defensor de los colores del Acevedo; Lagos, un incansable medio; Moraga, Villalobos y Cáceres, buenos elementos que pueden sacar al club de los últimos lugares de la clasificación. Confiemos en que los Acevedo se prepararán en esta temporada y tendrán una mejor actuación.

Deportivo Arturo Cousiño

La vieja guardia del cuadro amarillo se ha reforzado con ele-



PELUQUERIA ESPAÑOLA

Al lado de la Pastelería "OLIMPIA"

Recién instalada con todos los adelantos modernos en el ramo. Cuenta con **dos sillones giratorios americanos.**

CONFORT - HIGIENE - ELEGANCIA - PRECIOS MÓDICOS

Atendido por un experto **profesional santiaguino.**

Calle Comercio, ex Casa Arosteguy - GRACIANO ALVAREZ, propietario.

mentos nuevos esta vez. Sólo queda en sus filas Carvajal, que aún defiende los colores del Arturo. Los equipiers del Arturo Cousiño se preparan silenciosamente y se presentan al terreno con un gran entusiasmo.

En sus filas hay elementos de valer: Monsalves, el ágil delantero de la selección lotina; Garrido, buen medio zaguero que se multiplica en la cancha; Chamorro, Sáez, Miranda y otros buenos jugadores que defenderán los colores del Arturo Cousiño.

La Tienda Nueva
DE
Guillermo 2.° Burger
Castilla 65 - LOTA - Teléfono 18

Mantenemos siempre provisiones frescas para familias, de insuperable calidad, a los precios más bajos en plaza.
Efectúe aquí sus compras y ganará dinero.
PESO EXACTO
Reparto rápido a domicilio.

Deportivo Luis Cousiño

He aquí un cuadro que siempre gusta ver actuar. Tiene valores de importancia en sus filas, los cuales los forma el mismo club, no existiendo en el Luis Cousiño la conquista de jugadores.

Por esta razón el equipo del Luis tiene simpatías en la afición local.

Su línea de ataque es sencillamente buena. Son ágiles sus delanteros y encabezados por Leal, el arremetedor centro, hacen caer las vallas de los mejores arqueros.

Leal Fernando, otro buen jugador de los listados que forma parte de la selección local. Soto, Vásquez, Vega, excelentes jugadores del Luis que han llevado al club siempre en forma progresiva.

Deportivo Matías Cousiño

El ganador obligado de los encuentros semileagues cuenta en sus filas con buenos muchachos.

Su arco está defendido por Luna, considerado entre los buenos guardametas locales.

El juego del equipo del Matías es arrollador y el entusiasmo de sus hombres nunca decae mientras se desarrolla el partido.

Lo hemos visto llegar casi al final de los partidos y sorprender a los espectadores con la obtención de un empate o un triunfo.

Peña en la línea de ataque es el eje de ella. Más tarde sigue Altamirano en la zaga. Novoa, Carvajal y Sáez, otros buenos elementos de los verdes.

Deportivo Carlos Cousiño

El discutido cuadro de los rojos se nos presenta al terreno deportivo con un buen bagaje de conocimientos.

Es el segundo campeón de la temporada pasada y su actuación fué brillante en todo momento.

Se ve uno que otro claro en la constitución de su cuadro que representan muchachos nuevos que saca de sus divisiones inferiores para incrementar la flota de primera división.

Será este equipo uno de los más probables campeones de la temporada a iniciarse.

Y veremos esta vez la lucha deportiva más grande del año cuando le corresponda medirse con su colega el Deportivo Manuel Rodríguez.

Tiene en sus filas a Vega, un buen arquero; Rivera, el seguro zaguero y titular de la selección lotina.

Carlos Venegas, incansable y buen medio zaguero lotino; Leal, Figueroa, Gallardo y otros que darán que hacer a las defensas lotinas.

Anotamos a continuación en cuadro separado la lista general de los jugadores que intervendrán por los siete clubes inscritos en la división máxima de la Asociación de Lota:

Chancheria Chilena
COMERCIO 429
Especialidad en jamones, longanizas, chorizos, prietas, mortadela, morcilla, etc.
Unica Chancheria moderna en Lota proveedora de las principales casas particulares.
SERVICIO DE AUTO 51-980
Llame al Teléfono N.° 41

Manuel Rodríguez

Juan Venegas.
Juan de Dios Henríquez.
Hipólito Cid.
Manuel 2.° Alvarez.
Carmen Portiño.
Victor Aravena.
Pedro Soto.
Francisco Aravena.
Brígido Núñez.
Oscar Bustos.
Arturo Sealls.

El cuadro juvenil del Carlos Cousiño F. C. se conquistó una nueva victoria al derrotar al equipo de la misma categoría del Luis Cousiño F. C.

El Domingo 14 de Junio se congregó, en el Estadio de la Compañía, un numeroso público ávido de presenciar el partido concertado entre los cuadros juveniles de las instituciones futbolísticas mencionadas más arriba.

Especial interés existía por ver expedirse al conjunto del Juvenil del "Carlos" que durante la temporada del presente año ha conquistado sonados triunfos, permaneciendo hasta la fecha invicto en su campaña emprendida con tanto éxito al empezar el año.

Frescas están en la afición deportiva las performances obtenidas con cuadros de igual categoría y de gran cartel como el Fernández Vial, al cual derrotara en una memorable contienda sostenida en los campos de esport de la Avenida Collao de Concepción, por la cuenta de dos tantos contra cero.

Frescos están también los recuerdos de los encuentros sostenidos con los mejores cuadros juveniles del vecino puerto de Coronel: el Andrés Bello F. C. y el Lusitania.

El equipo juvenil del "Bello" cayó derrotado por el escore de dos goals contra cero, y el Lusitania F. C. fué vencido por tres tantos contra uno.

Los juveniles lotinos también han sentido la fuerza arrolladora de los 11 muchachos que gracias a su perseverante entusiasmo y al constante entrenamiento han logrado conocerse mutuamente, lo que les ha permitido en sus grandes partidos concertados efectuar lucidos papeles como han sido los que estamos comentando.

En un partido realizado en el Estadio con el Juvenil del Arturo Cousiño, éste fué vencido por un tanto contra cero. El partido en mención ha sido uno de los más reñidos sostenido durante el año por los chicos del "Carlos"; sin embargo, ante los insistentes ataques de la línea formada por los excelentes jugadores J. Toledo, Unda, "Benito", Soto y Herrera, lograron finalmente imponerse por la cuenta mínima.

Ultimamente cayó derrotado el Juvenil del Luis Cousiño F. C., cuadro capitaneado por Ricardo Sáez Vergara. En este match, después de un partido jugado a gran tren, logró el Juvenil del "Carlos" conquistarse una nueva victoria, aumentando así enormemente su cartel.

Ahora se presenta un difícil problema para los dirigentes de los Juveniles, cual es encontrar contendor que ponga a prueba la potencialidad de los muchachos capitaneados por M. Gourdet.

La derrota del cuadro "Los cadetes del Fernández Vial" por la cuenta de 2 x 0; del Andrés Bello, 2 x 0; del Lusitania, 3 x 1; del Arturo Cousiño, 1 x 0 y, finalmente, del Luis 4 x 2, representan 12 perforaciones a favor del Juvenil contra 3.

Como se ve, la campaña realizada por estos muchachos no puede ser más halagadora y digna de estímulo.

Publicamos a continuación el cuadro de honor del Juvenil Carlos Cousiño:

M. Gourdet
M. Fonseca A. Suazo
A. Vásquez J. Herrera J. Flores
I. Unda B. Suazo J. Soto
J. Toledo S. Herrera
C.



El cuadro de honor del Juvenil del Carlos Cousiño F. C. que ha permanecido invicto durante el año 931, después de haber sostenido sonados encuentros de los cuales ha salido airoso derrotando al Juvenil del Fernández Vial de Concepción, Andrés Bello de Schwager, Lusitania de Coronel, Arturo y Luis Cousiño de Lota.

AHORRE DINERO! FUME FARO CIGARRILLOS CON BOQUILLA AMBRÉ 20 cts.

Luis A. Acevedo

Ernesto Flores.
Armando de la Fuente.
Oscar Cáceres.
Juan Fco. Lagos.
José Rojas.
Carlos Aravena.
Herminio Alegría.
Carlos Henríquez.
Alejandro Moraga.
Francisco 2.º Mella.
Oscar Villalobos.

Arturo Cousiño

Juan Miranda.
Juan de Ds. Carvajal.
Santos Monsálvez.
Manuel Sáez.
Armando Lagos.
Juan Garrido.
Artemio Quiero.
Juan Cruz Roca.
Daniel Ortiz.
Gregorio Vega.
Gregorio Chamorro.

Matías Cousiño

Andrés Luna.
Magín Sáez.
Luis A. Altamirano.
Juan J. Peña.
Francisco Sierra.
Sebastián Inzunza.
Pedro Villegas.
Carlos Peña.
Tránsito Novoa.
Bonifacio Carvajal.
Enrique Sepúlveda.

Carlos Cousiño

Juan de Ds. Vega.
Fermín Jara.
Armando Rivera.
Juan Carrasco.
Carlos Venegas.
Santos Gallardo.
Erasmo Aravena.
Alberto Ceballos.
Pedro Leal.
Carlos Figueroa.
Pedro Araneda.

Unión Deportivo

Pedro Garrido.
Carlos Chávez.
Feliciano Herrera.
Manuel Riquelme.
Manuel J. Mora.
Carlos Contreras.
Froilán Matamala.
Candelario Cuadra.
Lizardo Soto.
Erasmo Ceballos.
Luis A. Rojas.

Luis Cousiño

Benjamín Urra.
Alcides Salinas.
Froilán Valdebenito.
Joaquín Sandoval.
Fernando Leal.
Avelino Soto.
Humberto Vásquez.
Alberto González.
Pedro Leal.
Juan 2.º Riffo.
Luis Vega.

SEA USTED PREVISOR — ASEGURE SU VIDA EN

LA CHILENA CONSOLIDADA

GARANTÍA

Esta Compañía está supervigilada por la Superintendencia de Seguros y tiene contrato de negocios con la Caja Reaseguradora de Chile, institución garantida por el Estado.

Para mayores datos sírvase pasar a la BOTICA "MENDOZA" frente a la plaza

V. ALEJANDRO MENDOZA, Agente

RECUERDOS DE ANTAÑO

LOS COMIENZOS DEL BOX EN CHILE

Cómo después de 18 reunds de combate, el chileno Heriberto Rojas reconquistó el título de campeón sudamericano, noqueando al negro Bradley.—Un K. O. producido por agotamiento.—El persistente castigo a los riñones que propinó Rojas al negro liquidó a éste.—Un match preparatorio entre Kelly y Bradley.—Un «tongo» que pasó desapercibido.

Corría el año en que se iba a efectuar el match, a «finish» entre los dos colosos del peso pesado de Sudamérica, por el campeonato sudamericano de la categoría.

El match se fijó para el día 8 de Mayo en el Teatro Arturo Prat y los campeones empezaron a hacer entrenamientos suaves. Desde luego, Bradley estableció su campo de entrenamiento en San Vicente de Tagua Tagua, donde lo llevó su manager Leal, con dos «sparrings», uno de ellos irlandés, del peso medio liviano, que la vez que se presentó al ring, dejó la más triste impresión de sus facultades, aparte de la poca valentía para combatir.

Antes de realizar el combate con Rojas, Bradley concertó un encuentro con Charles Kelly, que por esa época se encontraba en Valparaíso, por supuesto que, muy ajeno a las actividades del deporte. No vamos a negar que era Kelly uno de «los buenos» que habían pisado nuestros rings, el hombre tenía un hermoso cuerpo de boxeador, y su punch era formidable. Pero resultaba que Kelly, como tenía buen físico, era muy solicitado por el elemento femenino, y de ahí que sus condiciones fueran decayendo en forma rápida. Así se explica que su match con Rojas durara 48 segundos, saliendo Kelly muy malogrado de las costillas.

Pues bien, la prensa de entonces, informó que Kelly se encontraba «en las mejores condiciones» y que seguramente Bradley se aventuraba en un match «que podía serle fatal», toda vez que se conocían la cualidades de gran golpeador del simpático gringo.

La réclame de algunos diarios fué grande, y el día del match, el Pabellón Delicias —donde se realizó el encuentro— se encontraba desde temprano repleto de aficionados.

Recuerdo que llegamos al local en el preciso momento que el gringo Kelly atravesaba hacia los camarines y no fué poca mi sorpresa cuando un miembro de mi familia a quien acompañaba se estrechó en un fuerte abraza con Charles. Se habían conocido en Valparaíso e hicieron buenos recuerdos del puerto.

El autor de estas líneas, que ese tiempo era un cabro demasiado aficionado a estas actividades, metió luego su cuchara en la charla y sacó por consecuencia que Kelly «venía a ganarse unos pesos», según propia declaración del flamante boxeador de formas apolíneas. No se había entrenado un día, pero como ya estaba estipulado entre ellos que no pelearían más de cinco rounds, el primero era bueno para hacer la parada.

Se efectuó el match y éste duró cuatro rounds solamente —si la memoria no me es infiel.— Kelly era un hombre «demasiado pije» para dejarse golpear mucho el rostro por un negro. Sin embargo, recuerdo que, a pesar de todo, el futre Kelly le hizo a Bradley tres rounds formidables, y los presentes llegaron a creer por un momento que, en realidad el negro corría el albur de ser derrotado de un momento a otro. Pero Bradley estimó que a ese paso, las cosas iban mal, y en el cuarto round entró atacando furiosamente, haciendo gala de una agilidad propia de un felino, cualidad que hasta la fecha no he visto en ningún peso pesado en nuestro país.

Era el negro Bradley, un hombre de una agilidad espantosa para su peso; media lo menos 1.90 mt. y su peso alcanzaba cerca de los 95 kilos.

Así las cosas hasta el tercer round, el negro entro apurando el tren y Kelly que venía falto de entrenamiento no pudo responder; varios clinches y un golpe a la mandíbula del simpático gringo, dieron con éste en tierra, levantándose para volver a caer con un formidable gancho de izquierda, que si bien es cierto, no martirizó mucho a Kelly, era lo suficientemente espectacular para creer que el hombre estaba completamente liquidado. El arbitro contó los segundos fatales y Bradley fué declarado vencedor por K. O.

El match había sido violento, y en el ánimo del público quedó la impresión de que Bradley había vencido a Kelly «por casualidad». Tal era la opinión que se formaron con los tres rounds estupendos que «el gringo», le hizo al negro.

¡Pero qué distinta era la realidad!

Fué éste uno de los encuentros que dió a conocer a los aficionados el verdadero estado de entrenamiento del negro para su match con Rojas. Demás está decir que en el ánimo de todos los que presenciaron el encuentro, quedó la convicción de que el match Bradley-Rojas sería algo sensacional.

El día del encuentro, Santiago entero se desbordó hacia el Teatro Arturo Prat, donde la gente se agolpaba en las rejas para poder entrar; la policía hubo de hacer esfuerzos sobrehumanos para impedir que a las 8 de la noche no entrara un alma más al teatro, por encontrarse completamente repleto.

Después de unos latosos preliminares y un semifondo algo regular, entraron al ring los dos colosos del peso pesado sudamericano, y decimos colosos, porque debemos tener presente que en aquella época tanto Rojas como Bradley eran en realidad dos hombres que se merecían.

El match fué encarnizado desde un principio, notándose cierta preferencia del negro para trabajar en los clinches, situación que empezó a aprovechar Rojas para golpear sistemáticamente los riñones. Esta operación se repitió durante los 18 rounds que duró el combate, hasta el momento en que Bradley quedó K. O.

En realidad la resistencia del negro puede considerarse como excepcional; recibió un fuerte castigo en los riñones durante el curso del match y esto, lógicamente, tenía que aniquilarlo.

Por lo demás, la superioridad de Rojas quedó de manifiesto desde el comienzo del match, en que el nacional tomó siempre la mejor parte, golpeando a Bradley en forma tal, que el negro empezó «a chuparse» hasta que llegó el momento preciso en el 18.º round en que el negro quedó — como dijimos más arriba — K. O. pero sin perder el conocimiento. Mas, el K. O. fué provocado por el agotamiento del negro. Así terminó este encuentro que apasionó y revolucionó el ambiente boxeril hace veinte años, match al que concurrió un público mucho mayor que el que asiste habitualmente a las peleas del Hipódromo Chile, y donde las entradas fueron suculentas.



Qué es la tuberculosis y cómo se propaga

La tuberculosis es producida por un microbio, es decir por un cuerpo vivo sumamente pequeño, invisible, que se localiza generalmente en el pulmón, que abunda extraordinariamente, que resiste las temperaturas más bajas y que más o menos repartido, en más o menos cantidad, se encuentra en todas partes.

El niño, a poco de nacer, suele ser infectado por el microbio. El niño es muy sensible a las infecciones en general y a la tuberculosis especialmente.

Todo tuberculoso del pulmón que tose y expectora está pulverizando el aire con gotitas de esputos cargados de microbios y todo sujeto que respira en la proximidad de este enfermo que lanzó al aire los bacilos, está dando entrada en sus pulmones a múltiples gotas peligrosas, cargadas de microbios.

De este case se deduce

que la proximidad de estos enfermos es dañina. Casi siempre es mortal de necesidad a fecha más o menos lejana dormir en la misma cama o en la misma habitación del tuberculoso.

Los esputos arrojados al suelo o las ropas mal limpias, se desecan y abandonan al aire los microbios de la tuberculosis. Estos flotan en el espacio, penetran en nuestros pulmones y los infectan.

En una familia donde hay tuberculosos contagiosos que expectoran y que son sucios, suelen morir todos de la misma enfermedad al cabo de más

o menos tiempo, sencillamente porque unos a otros se fueron contagiando.

Puede decirse sin equivocarse que el tuberculoso, al morir, cita en el cementerio a los que quedan y que casi nunca éstos faltan a la cita.

Los esputos, pues, son los transmisores por excelencia de la enfermedad y todo enfermo de tuberculosis que escupe en el suelo comete un verdadero crimen.

Este crimen no es ciertamente más pequeño que el que supone matar de una puñalada, de un tiro o un veneno. En este caso la muerte será teatral y más rápida; en el otro el número de víctimas puede ser enorme y esas víctimas se irán lentamente.

El tuberculoso que espectora y que va por todos lados, por paseos y cafés, haciendo equilibrios al borde de la tumba, pero sin acabar de caer en ella, es un sembrador siniestro de la muerte.

El día en que la gente se convenza

de la transcendental importancia que tiene el esputo en la propaganda de la tuberculosis y en que es absolutamente necesario hacer al esputo guerra sin cuartel, el número de defunciones por tuberculosis habrá disminuido extraordinariamente.

Se admite como hecho perfectamente comprobado que los bacilos tuberculosos pueden infectar al individuo penetrando no solamente en el pulmón con el aire que respiramos, sino en el estómago y en los intestinos con los alimentos. *Se puede contraer la tuberculosis tragando esputos que contengan microbios, conviendo alimentos infectados por un tuberculoso o llevando a nuestras bocas las manos sucias con esputos u otros materiales que contengan microbios de la tuberculosis.*

Está demostrado que la leche de mujeres tuberculosas contiene microbios y que un niño hijo de padres sanos puede hacerse tuberculoso si mama de una mujer que padezca la enfermedad, y es un hecho positivo también que la tuberculosis de las vacas es perfectamente transmisible al hombre y que la leche de las vacas enfermas contiene microbios de la tuberculosis y que puede transmitir la enfermedad.

De todo esto se deducen consecuencias transcendentales.

Dada la frecuencia de la tuberculosis en las vacas y el uso grande que hacemos de la leche, se tendrá especial cuidado de suministrar a los niños leche hervida, sobre todo por la facilidad con que el niño contrae la tuberculosis.

Toda persona que se infecta las manos con materias tuberculosas (esputos principalmente), será extraordinariamente limpia y procurará en todo caso no llevar a la boca las manos sucias y extremar los cuidados de limpieza al tocar los alimentos.

PIDA USTED
EL FAMOSO
LIENZO
MAPOCHO
Por su precio y calidad no tiene COMPETIDOR

CARTA INTIMA

A una madre

Ayer te ví que golpeabas el cuerpo de tu hijito. Fué un mal momento tuyo, lo comprendo. En seguida te arrepentiste. Pasaron horas y no podías olvidar aquella tierna carne estrujada por tus manos. ¿Y no es verdad que, al dormirte, te pareció que el niño te miraba, te miraba y preguntaba con sus ojos, cómo, habiéndole dado la vida, se la robabas así?

Me has dicho que tu hijo es malo y que, si no lo corriges, será peor.

Oyeme, madrecita: ¿De dónde has sacado que tu hijo es malo? Mírale... ¡pobrecito! El no hace nada que no aprenda de ti, de tu marido o de otras personas. Observalo. Tú lo castigas porque él copia lo malo y lo bueno... ¡No es posible que un niño sea tan sabio y tan santo para discernir siempre entre lo bueno y lo malo, y no hacer lo malo jamás!

Si es violento, ¿de quién imita la violencia? Si miente, ¿a quién oyó mentir? Si es nervioso, ¿cómo podemos exigirle que restablezca por sí mismo el equilibrio de su organismo?

¿No has visto cómo los caballos tratados con rigor enflaquecen y mueren antes de tiempo?

¿No sabes que el niño que es golpeado junta odio, y que, cuando sea hombre, este odio renacerá en su corazón, como un cáncer devorador de sus alegrías y su bondad?

Sé dulce con tu hijo, madrecita. Sonriele, bésalo, ponlo sobre tu falda para hacer entrar en su cabecita la idea del bien y para comunicarle tu aversión al mal.

Cuando más malo te parezca, más necesita de ver en ti un ejemplo de serenidad, de ternura y de rectitud.

Al principio, como lo has acostumbrado a la violencia, ponlo en la cama si se te rebela, y dile: "Estás enfermo. Tu eres bueno y haces eso porque estás enfermo".

Y tu hijito querido está enfermo de verdad. La vista de las acciones incorrectas, los gritos y los golpes, han trastornado su naturaleza.

Pero se curará con tu ternura. Quedará convencido de que ya "es bueno" y poco a poco, con tus caricias y tus palabras tiernas, ayúdalo, madrecita, para que comprenda el bien, para que su corazón se dulcifique y su mirada sea franca y luminosa.

C. C. V.

Reglamento de la organización sindical

(Continuación)

A petición del Sindicato Industrial del Establecimiento de Lota, institución que es la única que legalmente tiene la representación de los obreros del Establecimiento, publicamos el Reglamento General de estos Sindicatos, según decreto Supremo del 16 de Noviembre de 1928, relacionado con la aplicación de la ley de Sindicatos N.o 4057.

IV.—De la fiscalización de los fondos del Sindicato

ART. 26.—Los fondos que el Sindicato perciba, tanto en razón de las utilidades líquidas de la Empresa, como por cuotas sociales, donaciones, etc., estarán sujetos a la fiscalización de la Secretaría de Bienestar Social respectiva, de la Asamblea General del Sindicato o cada uno de los socios que lo soliciten.

ART. 27.—Todos los fondos de que disponga el Sindicato deberán depositarse en una cuenta corriente en la Caja de Ahorros de la localidad. Dicha cuenta se denomina: «Sindicato Industrial de...», con el nombre de la Industria y su domicilio.

ART. 28.—Los cheques que se giren deberán llevar la firma del presidente y tesorero del Sindicato.

ART. 29.—Toda inversión de fondos debe ser aprobada por el Sindicato, dejándose constancia en el acta respectiva de la cantidad autorizada y el objeto del gasto.

Para la inversión de sumas mayores de diez mil pesos, deberá solicitarse la autorización de la Secretaría de Bienestar Social de la Provincia.

ART. 30.—El balance de Caja deberá efectuarse semestralmente y se enviará copia de él al Ministerio de Bienestar Social y a la Secretaría de Bienestar Social correspondiente.

ART. 31.—En caso de cambio de tesorero del Sindicato, la entrega de la Caja deberá hacerse con intervención de un funcionario de la Secretaría de Bienestar Social, o un representante de ella.

V.—De la inversión de fondos del Sindicato

ART. 23.—En ningún caso podrán invertirse los fondos del Sindicato en fines de resistencia o en cualquiera otra actividad que directa o indirectamente dañe los intereses de la Empresa Industrial a que pertenece el Sindicato.

ART. 33.—De acuerdo con lo dispuesto en la Ley 4,057, los fondos del Sindicato sólo podrán destinarse a los fines siguientes:

1.º En organización de mutualidades complementarias de las Leyes 4,054 de Seguro Obrero y 4,055 de Accidentes del Trabajo, como por ejemplo: seguro de cesantía o de enfermedades no previstas por dichas leyes, mausoleo social, etc.;

2.º En organizaciones de cooperativas de créditos, consumos o producción,

Sólo se permite la organización de estas últimas cuando se trate de producir artículos distintos de aquellos que fabrica la Empresa Industrial a la cual pertenece el Sindicato;

3.º En la instalción de escuelas industriales o profesionales, bibliotecas populares;

4.º En remunerar, en casos calificados, a algunos miembros del Sindicato, previa autorización de la Secretaría de Bienestar Social respectiva; y

5.º En obras de propaganda cultural y premios para su estímulo.

(Continuará)

SERVICIO METEOROLÓGICO DE LOTA ALTO

Observaciones registradas hasta el 10 de Julio de 1931 y su comparación con el año anterior en igual lapso de tiempo.

TERMOMETRIA

Temperatura	A la sombra		Cielo descubierto
	1930	1931	1931
Máxima del año	28°	28°	41°
Mínima del año	2°	3°	0°

HIGROMETRIA

Humedad del aire	1930	1931
Máxima del año	100	100
Mínima del año	39	35

BAROMETRIA

Presión atmosférica	1930	1931
Máxima del año	770	769
Mínima del año	746	749

PLUVIOMETRIA

Milímetros de agua caida	1930	1931
Total hasta la fecha	812.5	687.7
Total en el año	1,454.0	

AGUA CAIDA EN 1930 Y EN LO QUE VA CORRIDO DEL PRESENTE AÑO

	1930		1931	
Enero	0.0	milímetros	155.6	milímetros
Febrero	17.9	„	1.5	„
Marzo	21.6	„	27.4	„
Abril	218.1	„	97.8	„
Mayo	116.5	„	74.0	„
Junio	287.9	„	257.5	„
Julio	336.1	„	73.9	„
Agosto	150.1	„		
Septiembre	64.0	„		
Octubre	88.7	„		
Noviembre	36.5	„		
Diciembre	116.6	„		
TOTAL	1,454.0	„	687.7	„

Hora de la plea y bajamar en el puerto de Lota, desde el 1.º al 15 de Julio de 1931

Arreglada a la Hora Oficial

Fecha	PLEAMAR	BAJAMAR	PLEAMAR	BAJAMAR
16	10 36 A. M.	4 12 A. M.	10 47 P. M.	4 48 P. M.
17	11 22 „	4 59 „	11 33 „	5 34 „
18	0 18 „	5 45 „	0 07 „	6 19 „
19	0 18 „	6 30 „	0 50 „	7 02 „
20	1 07 „	7 19 „	1 34 „	7 46 „
21	1 54 „	8 06 „	2 20 „	8 32 „
22	2 42 „	8 54 „	3 07 „	9 19 „
23	3 32 „	9 44 „	4 03 „	10 15 „
24	4 39 „	10.51 „	5.17 „	11.29 „
25	5 56 „	— — „	6.35 „	0.10 „
26	7 18 „	0 47 „	7.45 „	1.30 „
27	8.26 „	1 59 „	8.43 „	2.38 „
28	9 18 „	2.55 „	9.28 „	3 30 „
29	10.01 „	3 40 „	10.10 „	4 13 „
30	10.42 „	4 22 „	10.48 „	4 54 „
31	11.18 „	5.00 „	11.24 „	5.30 „

La Opinión

PUBLICACION DE LA COMPAÑIA MINERA E INDUSTRIAL DE CHILE

INFORMACIONES Y FOTOGRAFIAS DE LOTA, CORONEL Y CURANILAHUE

Año VII — Lota Alto, 1.º de Agosto de 1931. — Núm. 216

Los funerales del señor don Carlos Cousiño

La llegada de los restos a Talcahuano.—La recepción en Lota.—Velación y guardia de honor en la iglesia de Lota Alto.—La solemne misa de honras.—El cortejo fúnebre hasta el Parque.—Los discursos.—La sepultación.—Desfile y homenaje de las instituciones y el pueblo ante la tumba.

De acuerdo con lo anunciado, el Miércoles 22 del presente llegaron a Talcahuano los restos del presidente de la Compañía, señor don Carlos Cousiño.

En seguida fueron trasladados a Lota y desde esta estación a Lota Alto, en cuya iglesia fueron colocados en la capilla ardiente preparada al efecto.

Al día siguiente ofició una solemne misa de honras, pontificada por el Iltmo. señor obispo de la Diócesis, y terminada ésta los restos fueron conducidos al Parque, donde fueron depositados en la tumba, ubicada cerca de la gruta, cuya erección autorizó especialmente el Supremo Gobierno en homenaje al señor Cousiño. Antes de la sepultación pronunciaron discursos los señores: Juan Manuel Valle, Jorge Demangel, Enrique Humeres, Alvaro Santa María, Juan Hernández, Clodomiro Velozo, Víctor Salgado, Víctor Chamorro y Reinaldo Muñoz, este último alumno de la Escuela "Matías Cousiño".

Las imponentes manifestaciones de adhesión al homenaje que se rindió a nuestro presidente, por las autoridades, las instituciones sociales y el vecindario en general, han comprometido la gratitud de la Compañía, y cumplimos el honroso encargo de presentar a todos los más sinceros agradecimientos por su sentida condolencia.

Anotamos la descripción de los diferentes actos y manifestaciones que se realizaron en honor del señor Cousiño.

LA LLEGADA DE LOS RESTOS A TALCAHUANO

El Miércoles en la mañana hacía su entrada al puerto de Talcahuano la motonave "Santa María" conduciendo desde Valparaíso los restos mortales del señor don Carlos Cousiño, traídos de Europa en el vapor "Wido" y transbordados en Valparaíso a la nave mencionada.

Antes de las 9 horas se trasladaron al barco altos jefes de la Compañía Minera e Industrial de Chile y grupos de amigos de la familia Cousiño.

En uno de los remolcadores de la Casa Williamson, Balfour & Cía., fueron embarcados los restos para ser conducidos a tierra envueltos en una bandera chilena y conducidos inmediatamente a Lota. Acompañaban en el tren especial los señores: Juan Manuel Valle, Alvaro Santa María, Jorge Kenrick, Giles D'Heeckereen, Jorge Valenzuela, Jorge Demangel, Alfredo Cooper, Eduardo Leiva, Sebastián Melo, Eduardo Pizarro, Luis R. Ide, Víctor Potts, Eduardo Frodden, Manuel Sotomayor, Luis Videla Herrera y muchas otras personas.

LA RECEPCION DE LOS RESTOS EN LOTA

A las 11 horas del día 22 comenzó a afluir una enorme concurrencia a los alrededores de la estación y calles adyacentes, compuesta por las numerosas instituciones obreras de nuestro pueblo, con sus estandartes, el personal de empleados de la Compañía, autoridades, escuelas, cuerpo de bomberos, brigada de scouts, etc., etc., a fin de recibir los restos del señor don Carlos Cousiño para ser llevados a la iglesia de Lota Alto, en donde se le había erigido una severa capilla ardiente destinada a velar sus restos.

A las 11.30, las detonaciones de petardos, anunciaron al inmenso público la llegada del convoy conduciendo los despojos del que fuera el gran impulsador de la industria vital de nuestro pueblo.

Ante un toque de ¡Atención! de un clarín del Cuerpo de Bomberos "Matías Cousiño", salió de la estación el cortejo, llevando la urna miembros del directorio de la Compañía, amigos y jefes del Establecimiento. Las calles en estos momentos presentaban un aspecto imponente. El público se agitó y se aprestó para rendir un mudo homenaje al eminente ciudadano, mientras tanto las campanas de la iglesia parroquial tocaban a funeral y la banda de músicos del Establecimiento dejaba oír los tristes acordes de una marcha funeraria.

Colocados los restos en el carro mortuorio del Cuerpo de Bomberos, de cuya entidad el señor Cousiño era miembro honorario, se puso en marcha la inmensa columna que abarcaba más de diez cuadras.

Encabezaba el cortejo la banda de guerra de la brigada de scouts, continuaban las escuelas bajo el siguiente orden: Colegio de Niñas "Santa Filomena", Escuela Superior de Niñas N.º 8, Escuela Elemental de Niñas N.º 11, Escuela Mixta N.º 21, Escuela Superior de Niños N.º 6, Escuela Elemental de Niños N.º 4, Colegio de Niños "San Juan", Escuela de Niños "Matías Cousiño", uniformados con chompas blancas, llevando en el brazo una escarapela de luto.

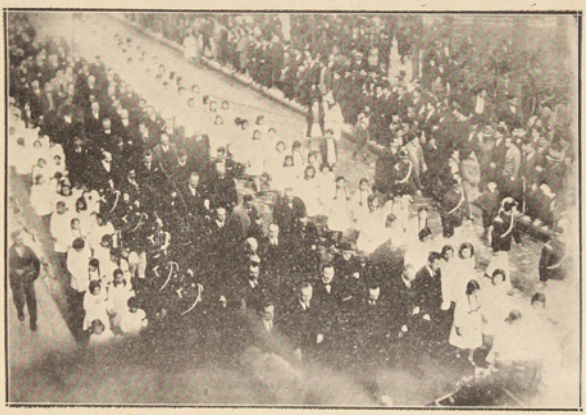

El cortejo fúnebre en Lota Bajo

Seguía un carro con coronas que era arrastrado por los obreros, marchaba a continuación la banda del Establecimiento, estandarte y directorio del Cuerpo de Bomberos, carro mortuorio que era llevado por voluntarios del Cuerpo de Bomberos y por operarios de las minas. Acompañaban a los lados del carro las niñitas de la Escuela "Isidora Cousiño" del Establecimiento de Lota, llevando escarapelas de luto al brazo. Continuaban los deudos, Directorio de la Compañía, amigos, altos jefes del Establecimiento, el personal de empleados de Lota, de Curanilahue y ferrocarril y comerciantes del pueblo de Lota Bajo.

Después tomaron colocación las siguientes sociedades en el orden que se indica:

Sociedad de S. M. "La Ilustración".

Centro Femenino "Patria y Hogar".

Cruz Roja Juvenil del Centro Femenino "Patria y Hogar".

Soc. IMP. Y LIT. "CONCEPCION" — Freire esq. Castellón Casilla—57 C. — Concepción — 1931



El cortejo fúnebre en Lota Alto

Sociedad de Señoras del Sagrado Corazón.
Banda Municipal.
Sindicato de Obreros del Establecimiento.
Federación del Trabajo.
Sociedad S. M. "Artesanos y Obreros".
Sociedad "Gran Unión de Obreros Mineros".
Sociedad "Unión Marítima".
Sociedad de Pescadores "Juan J. Latorre".
Sociedad de S. M. "Fundición de Cobre".
Sociedad de S. M. "Carlos Condell".
Centro "San Juan" de la Unión Nacional.
Centro Social de Mayordomos.
Sociedad de Maquinistas, Fogoneros y Artes Mecánicas.
Club de Fútbol "Luis A. Acevedo".
Club de Fútbol "Arturo Cousiño".
Club de Fútbol "Luis Cousiño".
Club de Fútbol "Matías Cousiño".
Deportivo "Manuel Rodríguez".
Club de Fútbol "Nacional".
Club "Unión Deportivo".
Club de Atletismo "Manuel Plaza".
Club de Regatas "Lota".
Centro Artístico "Carlos Cousiño" y otros más cuyos nombres no alcanzamos a anotar y, finalmente, un enorme público que calculamos en diez mil personas.

Al llegar los restos a la Iglesia de Lota Alto, fueron recibidos por el cura párroco, Rvdo. P. Morand Ohrel, que recitó las preces litúrgicas de rigor.

Colocada la urna en el túmulo funerario, desfilaron ante ella las treinta y tantas sociedades y la multitud que seguía a continuación, exteriorizando así el afecto por el jefe que en vida trabajó por proporcionar al personal del Establecimiento un mayor bienestar.

VELACION Y GUARDIA DE HONOR EN LA IGLESIA DE LOTA ALTO

La iglesia presentaba un espectáculo imponente. Las columnatas y las puertas estaban cubiertas por severos cortinajes negros. En el centro de la nave central se encontraba el catafalco cubierto de paños negros y circundado de candelabros con gruesos velones encendidos.

Alrededor del majestuoso túmulo funerario, formaron guardia de honor los voluntarios del Cuerpo de Bomberos, miembros de las instituciones obreras con sus estandartes desplegados. La guardia de honor fué permanente, turnándose cada hora.

La exposición de los restos en la iglesia constituyó una interminable romería que duró hasta las 22 horas, hora en que se cerraron las puertas del templo.

LA SOLEMNE MISA DE HONRAS DEL DIA 23

Al día siguiente, la mañana lució un sol espléndido como queriendo la naturaleza asociarse a la magnificencia del homenaje que se rendía al espíritu selecto que la supo amar en toda su real belleza. A las 10 horas arribó a Lota el Iltmo. señor obispo, Dr. Gilberto Fuenzalida, acompañado de numerosos sacerdotes, para oficiar la misa de honras en descanso del alma del señor don Carlos Cousiño.

En las afueras del templo y calle central de la población, cuyos pabellones ostentaban desde el día anterior la bandera nacional a media hasta, se agolpaban los obreros de las minas con sus familias a fin de presenciar y acompañar el cortejo.

A las 10.15 se abrieron las puertas de la iglesia, tomando colocación en las naves laterales las delegaciones obreras de las distintas instituciones con sus respectivos estandartes y las escuelas de la localidad. En la nave central se colocaron los empleados del Establecimiento, comerciantes de Lota Bajo, etc. A los lados del catafalco tomaron posesión los deudos de la familia, Directorio de la Compañía y jefes del Establecimiento.

A las 10.30 el señor obispo, revestido con los paramentos sagrados, ofició la solemne misa de honras, con coros y orquesta traído especialmente de Concepción, tocándose la Misa de Requiem de Michaelis Halles. Monseñor fué secundado por los sacerdotes de Lota y Concepción.

La misa se desarrolló con todas las altas ceremonias del ritual litúrgico, dándose término al acto religioso con la oración fúnebre pronunciada por el Iltmo. señor obispo.

EL CORTEJO FUNEBRE EN MARCHA AL PARQUE

Poco antes de las doce meridiano, fué conducida la severa urna de encina maciza a la carroza del Cuerpo de Bomberos, mientras las bandas tocaban marchas fúnebres y las campanas de la iglesia lanzaban sus toques funerarios. A lo largo de la calle Población hasta la calle Parque, se habían estacionado los escolares, que en número aproximado a 4,000 alumnos abrían paso al cortejo, siguiendo después a paso lento la marcha hacia el sitio del descanso eterno. El cortejo se organizó en la misma forma que el día anterior, participando la totalidad de las sociedades de Lota, las autoridades, civiles y militares, bomberos y scouts y un público que no bajaría de quince mil almas.

Precedía el Iltmo. señor obispo, Dr. Fuenzalida Guzmán, y detrás del féretro continuaban las siguientes personas: Gerente de la Compañía Minera e Industrial de Chile don Juan Manuel Valle, señor Giles D'Heeckereen, administrador general don Jorge Demangel, señor Lee Kenrick, abogado de la Compañía don Jorge Valenzuela, don Alvaro Santa María, ingeniero consultor don Hugo Gardner, gobernador del departamento de Arauco don Enrique Humeres, alcaldes de Lota y Coronel señores Nicanor Astorga y Rodolfo Jacobsen, señores Stanley Blandford y Carlos Amunátegui, administrador y jefe del Departamento del Bienestar de la Compañía Carbonífera de Schwager, administradores de los Establecimientos de Lota, Curanilahue y ferrocarril señores J. Isidro Wilson, David Robertson y Luis R. Ide, señor Octavio Astorquiza, jefe del Departamento de Bienestar del Establecimiento de Lota; ingenieros señores J. Brouhon, Arnoldo Courard, Ruperto Raby, J. Ghira, Victor Molina, Guillermo Hurtado, y, en general, todo el personal de empleados y obreros de la Compañía y vecinos de Lota.

LOS DISCURSOS

En el orden más perfecto entraron al recinto del Parque más de 15,000 personas, haciendo el recorrido por las amplias avenidas centrales hasta llegar a la plazoleta del castillo. En este lugar se levantó una tribuna donde hicieron uso de la palabra el señor gobernador, los representantes de la Compañía, de los obreros, de los empleados y de las escuelas.

Damos a continuación los discursos pronunciados:

De don Juan Manuel Valle, gerente de la Compañía Minera e Industrial de Chile

"Señores:

Vengo en nombre de la Compañía Minera e Industrial de Chile a dejar en el sitio de su descanso eterno los restos del que fué nuestro presidente, don Carlos Cousiño, y a dar testimonio del hondo sentimiento de pesar que nos produjo su muerte, pues nos priva de su dirección atinada, de su conse-

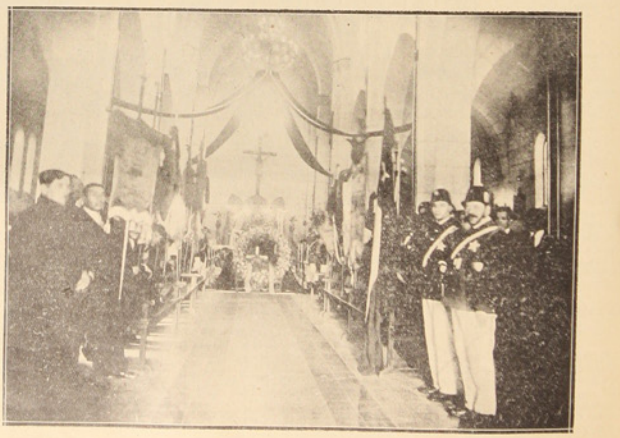

La Capilla Ardiente

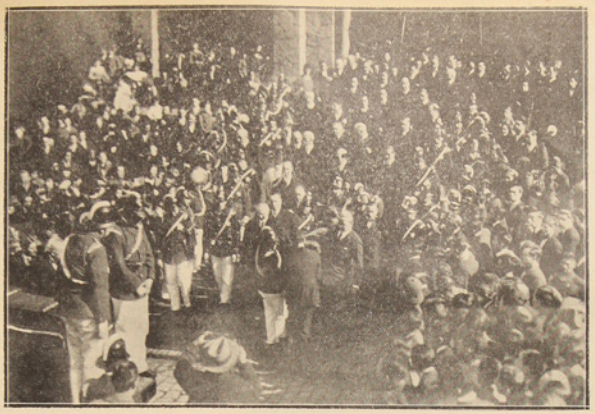

Saliendo de la Iglesia de Lota Alto

jo siempre oportuno y del empuje progresista que imprimió a la marcha de la industria, materia de las actividades de la Compañía Minera e Industrial de Chile.

Entregados quedan estos restos queridos a la custodia del personal que trabaja en nuestras faenas, los que, de ello estoy seguro, cuidaran con afecto la tumba que los guarda, porque don Carlos Cousiño tuvo en vida sus mejores anhelos para proporcionar bienestar a los que aquí trabajan y de la educación de sus hijos se ocupó en el testamento. La sinceridad propia de los hombres de trabajo corresponderá con gratitud a la nobleza de sentimientos que inspiró al hombre cuyos restos aquí quedan.

Tuvo don Carlos Cousiño una personalidad interesante: hombre de múltiples actividades, dedicó a la industria sus principales iniciativas y fruto de ellas son varias de las grandes empresas con que cuenta nuestro país: el vidrio, el cemento, las cervecerías le deben su creación o el empuje que las formó grandes. La pavimentación y las modernas construcciones que hermosean nuestras principales ciudades fueron también motivo de sus preocupaciones. Y a la industria del carbón le dedicó no sólo esfuerzo y entusiasmo sino que la hizo objeto de un especial cariño porque veía en ella la base de la vida industrial de un país, porque en ella habíanse formado sus antepasados y en ella trabajan miles de hombres a quienes se consideraba ligado por tradición y por afecto, pues eran sus cooperadores en lo que él estimó la obra principal de su vida de industrial.

Era un gran patriota, todas las ansias de progreso que sentía las quería ver realizadas en su país, todos los adelantos que en su vida de incansable viajero observaba en los países europeos deseaba trasladarlos o adaptarlos a nuestro medio, quería ver a su tierra gran productora, deseaba que se aprovecharan todas las materias primas que el país posee, anhelaba un estado de riqueza general por medio de la producción para que hubiera un nivel superior de bienestar y cultura que beneficiara a todos; era entusiasta como corresponde a un espíritu de grandes visiones que abarca amplios horizontes y divisa el éxito desde lejos al que no amendrentan los contratiempos pasajeros, pues lo ve desaparecer ante el resultado final como desaparecen ante el caminante las sinuosidades del terreno cuando la vista vislumbra la elevada montaña en lontananza.

Era un amante de la belleza y sabía descubrirla en las formas sencillas de la vida, por eso fué un decidido protector de las bellas artes, un apasionado de la elegancia sobria, un cultivador de parques y jardines, porque adoraba en la naturaleza la obra del Supremo Hacedor que nos ofrece los medios para que nos proporcionemos el deleite del espíritu.

Tenía un gran corazón cuyas exquisitas sensibilidades las prodigaba en la amistad y en ayudar a los necesitados. Tuvo para sus amigos un culto y sus disposiciones testamentarias atestiguan cómo vivía para los demás este hombre que reunía fortuna para dedicarla a salvar grandes necesidades entre los que sufren, los que principian la vida con dificultades y los que desean formarse una situación luchando noblemente. En ellos pienso con cariño en vida, dando sin ostentación y exigiendo reserva, para ellos dedicó la mayor parte de su fortuna después de su muerte, sellando así una hermosa vida durante la cual practicó las tres grandes virtudes: Fe, Esperanza y Caridad.

Señores, en un momento más habremos entregado a la tierra los restos de un hombre útil y muy digno de ser querido y al retirarnos de este sitio no podremos decir con el poeta "¡Que solos se quedan los muertos!" porque alrededor de esta tumba no va a sentirse soledad; la acompañarán siempre el ruido suave de las hojas de estos árboles que él cuidó con esmero, hasta ella va a llegar el murmullo de las olas de la plaza cercana y el martilleo incesante de las faenas mineras que recordarán al visitante de estos lugares que aquí descansan de su peregrinación por la tierra quien fué todo acción y que las fuerzas que él movió en vida le forman guardia después de su muerte.

En cuanto a nosotros los que vivimos en su íntimo contacto, que conocimos sus ideas y apreciamos sus bondades, sólo nos queda irnos apenados, sintiendo el dolor en el alma y las lágrimas en los ojos".

De don Alvaro Santa María, en representación del directorio de la Compañía Minera e Industrial de Chile

"Debo cumplir, señores, un triste encargo del directorio de la Compañía Minera e Industrial de Chile: despedir al borde de esta tumba los restos mortales del que fué su presidente, don Carlos Cousiño.

La modestia innata del señor Cousiño; su deseo constante de ocultar sus cualidades y sus obras, permitieron que atravesara por la vida bajo una faz diversa de la real.

Para el vulgo el señor Cousiño era, solamente, un gran señor que distraía sus ocios en frecuentes viajes, en el cultivo de las artes y en su intervención, más aparente que efectiva, en empresas de entidad. Todo esto sin sacrificar nada de las comodidades o regalos consiguientes a un afortunado de la vida.

Sólo los que tuvimos la suerte de conocerlo de cerca podemos desmentir este falso concepto de su personalidad.

De inteligencia despierta, de cultura superior, de refinamiento exquisito, de bondad natural, comprensivo y ecuánime, era el señor Cousiño más que todo un idealista, un esforzado luchador y un gran patriota.

Estas condiciones se refundían en él en dos anhelos: contribuir al progreso de su país y ser útil a sus semejantes.

Es por esto que lo vemos con su capital, inteligencia y esfuerzo personal contribuyendo a todo lo que pudiera significar un adelanto efectivo y atendiendo con mano generosa al alivio de sus semejantes.

Y es aquí en Lota, señores, donde mayor rastro ha dejado la materialización de sus anhelos de progreso: la gran empresa abordada por don Matías Cousiño el año 1852, proseguida por su hijo don Luis, fué coronada por don Carlos Cousiño el año 1921, dando vida a la Compañía Minera e Industrial de Chile que hoy día es exponente de lo que puede el anhelo de progreso y el capital y el trabajo mancomunado y amparados por una justa comprensión recíproca de sus respectivos valores.

Ha sido dentro del directorio de esta gran empresa donde el señor Cousiño ha dejado escrita su mejor página de esfuerzo, comprensión humana y espíritu progresista.

Sus viajes, el cultivo de las artes, sus pacientes investigaciones en el extranjero, sólo eran para él un medio de conseguir mayor eficiencia en bien de las finalidades perseguidas.

No sólo en la guerra se sirve a la patria. Los soldados del progre-



La marcha hacia el Parque



Frente al castillo del Parque, público escuchando los discursos

so, los benefactores silenciosos de sus semejantes, también merecen la gratitud nacional.

La muerte, como siempre, entrega el pasado de los hombres al juicio definitivo e imparcial.

Don Carlos Cousiño junto con pasar el dintel de la vida, cosecha, justamente, como premio a las grandes virtudes, a los méritos que le adornaron y a sus obras realizadas, la gratitud y la admiración de sus conciudadanos.

Su hermoso testamento, trasunto fiel de los sentimientos que le adornaron en vida, ha exhibido a la faz del país la grandeza de su alma. Hoy no es un secreto para nadie los actos de beneficencia que prodigó durante su existencia.

Cumplo, señores, en representación del directorio de la Compañía Minera e Industrial de Chile, con dar el último adiós al que fué en vida su digno presidente.

El ejemplo y el espíritu de este caballero del Ideal, seguirán iluminando a sus sucesores en la dirección de esta gran empresa".

Del gobernador del departamento de Arauco, don Enrique Humeres

"Señores:

Como gobernador del departamento de Arauco y presidente de la Junta de Beneficencia de Coronel, vengo en este momento de dolor para una distinguida familia y para el directorio y personal de una de las principales industrias de esta zona, como es la Compañía Minera e Industrial de Chile, a manifestar al borde de esta tumba, el pesar que ha causado el repentino fallecimiento del eminente ciudadano don Carlos Cousiño Goyenechea.

Industrial inteligente y abnegado puso al servicio del engrandecimiento nacional todas sus mejores energías y su vasta preparación intelectual. Así es como se le vió actuar en la industria cervecera, fábrica de vidrios, empresa de pavimentación de Santiago, etc., y en especial, en la industria carbonífera, a la cual dió un impulso extraordinario, modernizando sus sistemas de explotación y fomentando el buen entendimiento entre el capital y el trabajo, lo que trajo el progreso y bienestar a esta importante zona del territorio nacional.

Dedicó, puede decirse, su vida entera al engrandecimiento y riqueza del país, impulsando el progreso por medio de las actividades de las industrias y el trabajo.

Cayó, lejos de su patria, al golpe seco de la muerte, pero sus restos no podían quedar separados de esta tierra que lo vió nacer; y a despedirlo en este momento único, en que se devuelve a la tierra su envoltura material, llegan no sólo los genuinos representantes del país y de la zona minera, sino también las autoridades de este pueblo, de Lota, cuna de sus afecciones y donde se le conoció y aquilataron sus virtudes que adornaban a este buen ciudadano.

Dormirá aquí, en este parque, donde se deslizaron sus años juveniles, al calor de los afectos de los que lo respetaron y quisieron.

Don Carlos Cousiño fué, además, un gran filántropo y dejó cuantiosos legados a la Beneficencia del país, entre los cuales se encuentra el Hospital de Coronel.

El último gesto noble y generoso de este gran hombre, fué aliviar los sufrimientos del desvalido, lo que probaba su grandeza de alma.

Coronel, y su Junta de Beneficencia en especial, guardarán reverentemente el recuerdo de este gran benefactor y hombre bueno, que amó a su tierra y supo servirla honradamente, dentro de sus ideales".

De don Jorge Demangel, administrador general de la Compañía Minera e industrial de Chile

"Señores:

Las palabras del señor gerente, al confiar a la custodia de este establecimiento los restos mortales del presidente de la Compañía, tocan nuestros corazones con ecos de profunda emoción.

El sagrado encargo que nos hace será fielmente cumplido.

En nombre de todo el personal, cábeme el honor de decir que la tumba del ilustre y querido jefe será guardada siempre con el mismo respetuoso afecto que él nos inspiró en vida.

Quisiera, además, hacer algunas consideraciones sobre su obra, ya que la influencia de don Carlos Cousiño en la minería y en la industria nacional ha podido ser apreciada mejor por los que tuvimos el honor de servir a sus órdenes en la obra a que él dedicó sus mejores energías, como es la industria carbonífera de la zona.

Como administrador general de la Compañía Minera e Industrial de Chile, tuve ocasión de recibir sus sabias instrucciones en todos los aspectos de las actividades que aquí se desarrollan: en bien de los trabajos mineros e industrias anexas, y en bien del personal de empleados y obreros, de cuya atención fué siempre el iniciador entusiasta en pro de mejoras en las habitaciones, en los servicios médicos, en los centros sociales y culturales, en la instrucción y educación del pueblo.

Así como en los comienzos de la industria carbonera chilena, se destaca en primera línea la figura de don Matías Cousiño, así también en el período de la ampliación de las instalaciones, en la época en que la gran idea del fundador tomó su forma definitiva, es la figura de don Carlos la que domina todas las actividades.

Tuvo siempre una decidida afición por todo lo que significara adelanto, progreso, acción produc-



LA ESTATUA DE DON MATÍAS COUSIÑO

El día de los funerales de don Carlos Cousiño, el enorme público que constituía el acompañamiento pudo ver que aparecía descubierta la estatua de don Matías Cousiño, que se había colocado hacía algún tiempo en la plaza de Lota Alto y que permanecía sin descubrir en espera de su inauguración oficial.

La vista de la estatua del fundador de la gran industria carbonífera en Chile (pues antes de él sólo existían pequeños centros mineros en esta región), en el día en que se rendía el póstumo homenaje al continuador de su obra, causó profunda impresión. Difícilmente habrá podido crearse un ambiente de mayor solemnidad y respeto, y aún de mejor comprensión de los servicios prestados al país y a esta región, que el que dominó cuando pasaban los restos de don Carlos frente a la estatua de don Matías, rodeados del cariño y la gratitud de todo el pueblo.

EL DEPOSITO "TRES MONTES" - LOTA

Ofrece lo mejor en:

CAFÉ

TÉ

MATE



Desde el 1.º de Agosto hemos rebajado los precios de nuestros cafés

SIETE CALIDADES DE CAFE TOSTADO:

Sol $ 5.60, Paulista $ 6.40,
Ecuador $ 7.-, Bähre $ 8.80, Oro $ 10.-,
Gran café $ 11.20 y Perla $ 11.60

PUROS — FRESCOS — EXQUISITOS

La marca "Tres Montes" es la garantía más efectiva para el consumidor

L A F A M A

INICIA SU GRAN SEMANA ECONÓMICA

la que debe ser aprovechada por toda buena dueña de casa

IMPONGASE USTED DE ESTE AVISO

Botamos a la calle nuestro gran stock de géneros de algodón. Liquidamos también nuestra existencia de lana a precio nunca visto. Regalamos nuestras reservas de calzado. Tenemos botines para caballeros sólo en $ 16 50, otros tipos a precios un poco más superiores. Zapatillas para señoras, gran saldo, desde $ 12.— Ver para creer. LANA "ALPINA" a $ 0.40 la madeja. Infórmese acerca de nuestra lista de comestibles a precios rebajados. Gran importación de papeles norteamericanos con hermosos decorados; precios: rollos dobles de 16 yardas, desde $ 2.50.

Muebles, sillas, mesas, catres, somieres a precios rebajados.

Consecuentes con la aguda crisis por que atraviesa nuestro pueblo, colocamos nuestra existencia al alcance de los bolsillos más modestos.

VISITE "LA FAMA". COMPRE UD. DONDE ESTA LA REAL CONVENIENCIA

GONZALEZ HERMANOS

tora. Le repugnaba la inacción, la desidia, el abandono.

Siendo un joven de apenas 21 años, proyectó y realizó la Fábrica de Vidrios de Lota, que funcionó durante largos años y cuyos productos fueron conocidos en todo el país y premiados en varias ocasiones.

Después de algunos años de interrupción y con la cooperación de nuevos elementos, la industria del vidrio se ha consolidado en Lota en la forma que todos sabemos, y es justo recordar el interés y la decidida cooperación con que don Carlos Cousiño favoreció el renacimiento de esta fuente de riqueza local y nacional.

El impulso vigoroso que se ha dado aquí a la plantación de árboles de maderas útiles, hasta el punto de que son los de Lota los bosques artificiales más extensos de Sudamérica, se debe en parte principalísima a la constante preocupación del señor Cousiño para que cada año se incrementaran las plantaciones, a fin de que sirvieran, no sólo en el trabajo de las minas, sino como base de variadas industrias, tales como la celulosa, la elaboración y la destilación de las maderas, etc.

En los trabajos mineros, su preocupación constante era que las minas de Lota fueran dotadas del más moderno material de trabajo y de las mejores instalaciones para la seguridad de la vida y de la salud de los operarios. Dentro de tales propósitos, él se preocupaba de las adquisiciones que debían hacerse y en sus frecuentes viajes a Europa observaba lo mejor que allá se producía para estudiar su adaptación en Lota.

Fruto de su amplio espíritu de mejoramiento y avance del establecimiento de Lota en todo sentido, son las dos grandes y modernas instalaciones que hoy día están en construcción: la nueva central termo-eléctrica y el nuevo pique de extracción de carbón que afianzará el porvenir de estas minas, el cual, justamente fué bautizado por el consejo directivo de la Compañía, desde su iniciación, con el nombre de "Pique Carlos Cousiño", para perpetuar el nombre de quien fué su principal propulsor.

Ambas instalaciones quedan a la vista de este sitio, donde reposarán los restos de don Carlos. Una providencial coincidencia ha querido que el monumento que guardará su cuerpo esté al lado del otro monumento que levantó su espíritu progresista.

En los servicios de bienestar, el señor Cousiño representaba el alma noble y comprensiva que se daba perfecta cuenta de las necesidades del empleado, del obrero y de sus familias, en las actividades ajenas al trabajo diario y en sus aspiraciones de mayor comodidad en el hogar, de mejor atención de sus enfermedades, de mayor cultura e instrucción, de mayor avance en la escala social.

El propició e impulsó, con ánimo generoso, las mejoras de las habitaciones, la construcción de buenos locales para las instituciones sociales, para los casinos y centros de reunión, para los servicios del hospital, para las escuelas.

Un claro testimonio de su afán por el bienestar del pueblo, de su sincero deseo de que el hijo del trabajador se eduque y prospere, está en la admirable cláusula de su testamento, relativa a la fundación de una Escuela Vocacional y de un centro que permanentemente se dedique a dar a los escolares pobres el diario desayuno y a enseñarles la práctica del aseo personal.

Señores: la naturaleza de esta ceremonia sólo me ha permitido pasar una revista demasiado rápida a la obra y a las preclaras cualidades del jefe ilustre cuyos restos mortales hemos venido a acompañar hasta su última morada. Séame permitido también ahora rendir el homenaje que, en mi conciencia, debo a quien me honró con su amistad y su consejo y cuya memoria yo guardaré siempre con piadosa emoción.

Va a descansar don Carlos Cousiño en este parque, que mereció todas sus preferencias y al cual embellecía constantemente con hermosas plantas y obras de arte, que el vasto con placer como servían para el deleite y alegría de los demás.

Reposarán sus restos envueltos en el monumento que perpetuará su memoria, pero el más valioso monumento que se levantará en su honor, será el recuerdo de todo lo bueno que él hizo en bien de su patria, de esta región, de sus semejantes".

Don Juan Hernández, en representación del Cuerpo de Bomberos de Lota

"Señores:

El Cuerpo de Bomberos "Matías Cousiño" de Lota me encomienda una delicada misión: rendir un homenaje póstumo a aquel que fuera uno de sus mejores benefactores, don Carlos Cousiño (Q. E. P. D.)

La noticia de su muerte ocurrida en Niza, algunas semanas atrás, trajo consigo el consiguiente pesar para todos aquellos que visten en este pueblo la casaca del bombero.

Y justo homenaje es el que le rendimos los bomberos lotinos a una de las preclaras figuras de las industrias y propulsor de las diversas actividades locales.

Mucho debe nuestra institución a don Carlos Cousiño y el pie en que hoy se encuentra el Cuerpo de Bomberos de Lota, representa el apoyo siempre incondicional que en él halló.

La asignación de miembro honorario con que nuestra colectividad lo designó en una asamblea general fué aceptada por el señor Cousiño, dando con ello un mayor estímulo a los que se sacrifican en bien de los semejantes.

Obra propia de una gran figura fué mantener en todo momento con su desinteresado concurso una institución como la nuestra.

Liquidación de la Gran Tienda "La Campana" de Lota

NOTA IMPORTANTE: Habiendo comprado cerca de $ 200,000.— en mercaderías del incendio de la casa **HUTH,** de Concepción, y teniéndolas ya en nuestro poder, las ofrecemos al público tal como están, averiadas y aún mojadas, las que venderemos a precios de única y gran ocasión.

Visite «LA CAMPANA» y se dará cuenta de la soberbia baratura debido a nuestras compras hechas de las mercaderías del incendio de la casa **HUTH.**

Para muestra un botón:

1,800 rebozos de lana tipo grande, antes a $ 25.— ahora a $ 15.—, 2,500 colchas, valían $ 18 — c/u. ahora $ 9 —, 10.000 pares de calzado para hombres, de incendio, valían $ 40.— par, ahora solo a $ 22.— 20,000 sombreros de paño, valían $ 40.— c/u., ahora $ 14.— catres, colchones, somieres, a precios rebajados. Y medio millón de pesos en existencias que realizaremos a precios nunca vistos.

Gran Tienda "La Campana" de Lota.-Casilla 62-Teléfono 45

TOMAS TASCON, importador



PELUQUERIA ESPAÑOLA

Al lado de la Pastelería "OLIMPIA"

Recién instalada con todos los adelantos modernos en el ramo. Cuenta con **dos sillones giratorios americanos.**

CONFORT - HIGIENE - ELEGANCIA - PRECIOS MÓDICOS

Atendido por un experto **profesional santiaguino.**

Calle Comercio, ex Casa Arosteguy - **GRACIANO ALVAREZ, propietario.**

PIDA JABON

NAVAL

TIPO INGLES

Junte los envoltorios, por cada **13** recibirá

UNA BARRA GRATIS

GRAHAM, ROWE & Cía.

CONCEPCION

Es por esto que nuestra institución rinde en estos momentos su último homenaje y siente como propia la desgracia que aflige a la gran empresa por la irreparable pérdida que significa el fuerte sostén de la industria minera.

Bajo la belleza natural de este incomparable paraje encontrará el justo reposo que corresponde a aquellos que por sus dotes de benefactores se hacen acreedores al aprecio general de todo un pueblo.

Reciba, pues, nuestro miembro honorario el último adiós de los bomberos lotinos.

He dicho".

Discurso del señor Clodomiro Velozo, en representación del personal de empleados de la Compañía Minera e Industrial de Chile

"Señores:

En representación del personal de empleados de la Compañía, debo expresar en esta ocasión solemne los sentimientos de pesar que nos embargan por el fallecimiento del que fué esclarecido ciudadano, caballero en la más elevada acepción de esta palabra, jefe justo, generoso y ecuánime.

Los que hemos servido largos años en esta empresa, podemos recordar muchos rasgos de don Carlos Cousiño, que enaltecen su carácter, y lo constituyen merecedor del más profundo respeto, de la sincera adhesión de sus subordinados y de la más viva simpatía por las nobles condiciones de su espíritu.

Servirá, tal vez, de lenitivo al pesar de su familia y de la dirección superior de la Compañía, saber que todos sus empleados han venido al borde de esta tumba sinceramente impresionados, y que el homenaje que hoy le rinden lealmente es la expresión del justiciero reconocimiento de sus altos méritos.

La memoria de don Carlos Cousiño perdurará entre nosotros y será siempre motivo de estrecha vinculación con la Compañía, porque constituirá un vínculo de cooperación con nuestros jefes en bien de la prosperidad general.

Los hombres que realmente poseen virtudes excepcionales hacen grandes obras durante su vida y continúan haciendo el bien después de su muerte, mediante sus enseñanzas, su ejemplo y el recuerdo que dejaron.

Séame permitido, en nombre de mis compañeros, despedir los restos del señor don Carlos Cousiño, cuyas bondadosas acciones conquistaron tan profundamente nuestros corazones".

Discurso de don Víctor S. Salgado, presidente del Sindicato Obrero de Lota

"Señores:

En representación del Sindicato del establecimiento de Lota, cumplo el deber de expresar el sentimiento que todos los obreros experimentaron por el fallecimiento del señor don Carlos Cousiño.

Nuestra institución representa, por mandato de la ley, a todo el elemento trabajador en sus relaciones con la empresa que aporta el capital, y tiene por misión principal mantener, dentro de los derechos del pueblo, la armonía y la cooperación para el desarrollo de las industrias y para que mejore cada día más la situación del obrero.

Pues bien, señores, queremos ahora dejar constancia de que siempre encontramos en el presidente de la Compañía Minera e Industrial de Chile, una persona de criterio justo y generoso; y queremos expresar el profundo sentimiento que nos causa su muerte, cuando mucho esperaba todavía del señor Cousiño el progreso de Lota y de todo el país.

Tengo encargo de mis compañeros de expresar a la familia del señor Cousiño y a los señores presidente, gerente y directores de la Compañía, la condolencia del pueblo por la pérdida que se experimenta en estos tristes momentos. Por eso, todos han venido a acompañar sus restos hasta su tumba, rogando a la Providencia por su eterno descanso.

He dicho".

Discurso del representante del Club "Carlos Cousiño", señor Víctor Chamorro

"Señores:

Entre las distintas instituciones que en Lota se preocupan de la educación física del pueblo, hay una que tiene el honor de llevar el nombre de don Carlos Cousiño. Como representante de ella y en cumplimiento de un encargo especial de todos los asociados, vengo hasta esta tumba a tributarle el último homenaje a sus restos mortales.

Don Carlos Cousiño ayudó siempre al adelanto y progreso de nuestro club. Fué él quien nos concediera el amplio local social que poseemos, quien nos obsequió valiosos premios y nos favoreció siempre con su cooperación pecuniaria cada vez que deseábamos adquirir elementos útiles para la entretención moral y cultural de los miembros de nuestro club.

En muchas ocasiones y con muy buena voluntad, recibió nuestras comisiones que fueron a entrevistarlo, demostrándoles la amabilidad y afecto propios del perfecto caballero, del hombre generoso, como lo fué el señor Cousiño.

Cree nuestra institución, señores, que la existencia de personas como don Carlos Cousiño, son de la más grande importancia para los pueblos, y que su muerte inesperada debe ser motivo de hondo sentimiento público y nacional.

Señores: ante la muerte del señor Cousiño, nuestro estandarte social se enluta especialmente, pero este duelo es también de todas las instituciones deportivas de Lota, las cuales abrigadas en un solo sentimiento expresan su condolencia por intermedio del Club "Carlos Cousiño" al despedir los restos del respetado y querido benefactor.

He dicho".

PENSIONES DE VEJEZ

OBRERO: Si Ud. es asegurado en la **Ley N.º 4054** y tiene a esta fecha **más de 65 años de edad,** debe presentarse a la **Caja Nacional de Ahorros** más cercana a solicitar **la pensión de vejez a que tiene derecho.**

Para simplificar la tramitación de este beneficio, **sírvase presentar,** además de su **libreta de seguro,** el **certificado de nacimiento del Registro Civil,** o a falta de éste, **la fe de bautismo.**

Presentarse a la Sección del Seguro Obrero de la CAJA NACIONAL DE AHORROS.—LOTA.





Discurso del niño Reinaldo Muñoz, alumno de la Escuela "Matías Cousiño"

"Señores:

Los niños de Lota me han comisionado para decir una palabra de cariñoso recuerdo y de gratitud, junto a la tumba de don Carlos Cousiño.

Su pensamiento estuvo con nosotros cuando en su testamento ordenó que se ayudara a los niños pobres y de buena conducta, dándoles desayuno y enseñándoles el aseo, y cuando ordenó también que se fundara una escuela para que el hijo del trabajador de Lota aprendiera una profesión y pudiera levantarse cada día más arriba.

¡Cuántos de nosotros, que tal vez estaban condenados a la ignorancia y a la miseria, podrán ser algo en la vida, debido a las fundaciones de don Carlos Cousiño!

Los niños no podemos manifestar nuestros sentimientos en forma muy grandiosa, como los hombres; pero podemos dar algo que tal vez vale más que las riquezas y las grandes palabras: una mirada, una sonrisa de cariño, una lágrima de gratitud, para quien nos tiende la mano y nos ayuda a levantarnos cuando estamos caídos...

Señor, ¡Dios quiera premiar su bondad con los niños!

LA SEPULTACION

Terminado los discursos, la columna empezó el descenso hacia el lugar destinado a dar cristiana sepultura a los restos del señor don Carlos Cousiño cerca de la gruta donde, como lo hemos manifestado, se erigió una cripta con la autorización del Gobierno. Miles de personas siguieron el cortejo siempre dentro del mayor orden y compostura. Llegado al lugar de la sepultación, ubicado en medio de grandes helechos, y previo responso recitado por el Iltmo. obispo de Concepción, Monseñor Fuenzalida, se procedió a introducir en la tumba la urna mortuoria, mientras las sirenas de los piques lanzaban al espacio sus silbatos lastimeros y las bandas rompían con los acordes de las marchas funerarias, rodeando al acto de la sepultación de un ambiente de dolor manifestado en los rostros de los presentes.

DESFILE Y HOMENAJE DE LAS INSTITUCIONES Y EL PUEBLO ANTE LA TUMBA

A continuación se organizó el desfile, el que se efectuó con todo orden ante la tumba del señor don Carlos Cousiño. Más de dos horas demoró aquella interminable columna, compuesta por los obreros, empleados, instituciones sociales, escuelas, etc., en pasar ante la cripta guardadora de los despojos mortales de don Carlos.

Las instituciones al pasar con sus estandartes hacían una inclinación en señal de despedida al querido jefe de la industria; los escolares llevaban flores que arrojaban con cariño, demostrando así la gratitud de la niñez por la cual don Carlos tuvo especial dedicación al dejarle gruesos legados para la instrucción y cuidado de los futuros ciudadanos.

Este homenaje sincero de sus colaboradores duró largas horas hasta que finalmente, al llegar la noche, pasaron los últimos y con ellos vino el silencio, la paz y la tranquilidad de una vida laboriosa entregada al bien de sus semejantes, especialmente de los que laboran en las faenas de la Compañía Minera e Industrial de Chile.

DEPORTES

FUTBOL

Depertive Manuel Rodriguez se impuso por la cuenta de cinco tantes a cero sobre el Unión Maritime de Schwager.—El Matías, que hizo el preliminar, empató con el Belle a un tanto.

La jira de los clubes Manuel Rodríguez y Matías Cousiño de Lota hasta el vecino mineral de Schwager fué llena de triunfos para los lotinos.

Obligados a medirse con los mejores elementos de aquella Asociación demostraron el poderío del fútbol local, venciendo el Rodríguez por la cuenta de cinco tantos, una verdadera goleada, y el Matías empatando a un goal.

El preliminar entre el Matías Cousiño y el Andrés Bello revistió gran atractivo, pues las jugadas se sucedieron con rapidez, logrando entusiasmar a los numerosos concurrentes de la cancha de "La peineta".

El match entre los del Rodríguez y el Maritano terminó, como decimos, con elevada cuenta, siendo los goals puestos por los siguientes jugadores:

Núñez, que ha estado actuando de delantero, habiéndose revelado como un buen ágil en las avanzadas del quinteto guerrillero, abrió la cuenta en hermoso estilo. Más tarde sirvió un tiro de penal que también convirtió en tanto para su club.

Soto, en rápida corrida, no pudo ser detenido por los defensores del Maritano y después de recibir un pase de Aravena introdujo el balón por tercera vez.

Fco. Aravena largó un tiro de distancia que fué devuelto al dar en el travesaño del arco y Torres, defensor coronelino que iba en rápida carrera, dióle el impulso al balón introduciéndolo en el arco de su propio compañero.

Más tarde el mismo ágil Aravena, floreando por entre la defensa del Maritano, logró burlar a los dos zagueros y más tarde al arquero, entrando con el balón en el arco como "Pancho por su casa".

"De nada sirven las palabras sino los hechos"

La prueba más evidente es que la

RELOJERIA TIC TAC

se ha impuesto rotundamente en el público de Lota. Esta casa no tiene competidores para la venta de relojes y joyas. Visítela y se convencerá.

CALLE PINTO
Frente a la Agencia El León

LUIS GRANDÓN

CIGARRILLOS VIRGINIA
60 cts.
JOCKEY CLUB
Sin salsas ni aditamentos que no siempre son inofensivos.
Cía. CHILENA DE TABACOS

BOX AFICIONADO

Los encuentros del Lunes 20 de Julio en el Teatro de la Compañía Minera.—Carrillo, del Tani, es vencido ampliamente por Melgeza, del Quintín Remere.—Estos aficionados pelearon en la categoría de los medio livianos.—En el semifondo se descalificó a Juan Vargas dándose el triunfe a Cuevas.—Los otros encuentros fueron ganados por Rejas, Vidal y Villalobos, y empate entre García y Retamal.

Después de numerosas postergaciones logró llevarse a cabo el sonado encuentro boxeril en que intervenían aficionados de los centros lotinos Nacional, Quintín Romero y Tani Aguilar.

Fué una lucha boxeril que ha dejado recuerdos de diversa índole por lo accidentados en su desarrollo todos los encuentros, no faltando la nota un poco discordante entre espectadores.

Mas, como estas cosas corresponden ser sancionadas por los reglamentos de policía, nos limitaremos solamente a tratar la parte deportiva de la velada.

Los muchachos de los centros que compitieron en la noche del Lunes 20 se encontraban bien preparados para hacer una velada eficiente.

Desde los comienzos de los primeros encuentros se notó lo recio de la velada y así pudimos ver la actuación primera de

Luis García con Enrique Retamal

Del Tani, el primero, imprimió gran fuerza al round, haciendo juego para tocar a Retamal. Este recibió, mientras se estaba en un cambio de golpes, un fuerte derecho que lo derribó sobre la lona.

Mantúvose el aficionado del Quintín a la expectativa y así pudo recuperar la ventaja del primer round logrando empatar su encuentro, pues los tramos finales le correspondieron.

Oscar Villalobos con José Cea

Notámosle débil en los comienzos al aficionado Villalobos y solo su recurso del clinch respondía ante las arremetidas de Cea. Este muchacho se presentaba por primera vez en los rings lotinos, Villalobos logró marcar mayor ventaja en los dos últimos rounds y el match le correspondió por puntos.

Relojería Barbier
Insignias de oro, plata, etc., para Sociedades, a bajo precio.
Relojes de bolsillo, de pulseras cuadrados, rectangulares etc., de las mejores marcas mundiales, a precios rebajados.
OBJETOS DE ARTE, COPAS Y ESTATUITAS A PRECIOS SIN COMPETENCIA

¡LLEGARON, LLEGARON!
LAS
LINTERNAS ENFOCABLES
a gran distancia
por el ínfimo precio
de 4 pesos
CASA SILVA

Almacén de Abarrotes
Caupolicán esq. Serrano
Provisiones frescas y de alta calidad para familias
Frutos del país — Abarrotes
Precios sin competencia
— Peso exacto —
J. ABRAHAM RIFFO

Luis Rojas con Osvaldo Jara

En la categoría de los livianos actuaron estos dos aficionados. Del Tani el primero y del Nacional el segundo.

Rojas, más eficiente en su juego, hizo suyo el match en forma lógica. Jara no llegó a ser muchas veces un contendor peligroso para el aficionado del Tani, en quien reconoció el público buenas cualidades en el deporte del boxeo.

A Jara hay que pulirlo para que pueda ser eficiente su fuerte pegada de derecha, con la cual ha obtenido buenos triunfos, pero hubo de estrellarse ante un elemento bien preparado y conocedor de muchos recursos de ring. La aplicación de Rojas en su recto derecho al estómago de Jara le valió una buena impresión, como así su juego bastante movido en el ring. El fallo por puntos le correspondió a Rojas del Tani.

Abelardo Vidal con Pantaleón Salgado

Vidal se nos reveló esa noche como un elemento que ha progresado bastante desde sus últimos encuentros en que actuaba por la categoría de los mínimos.

Sorprendió en varias ocasiones con sus golpes precisos que llegaban plenos a la cara de Salgado.

El muchacho del Tani aprovechó siempre los blancos dejados por Salgado para entrar con presteza su izquierda. A Salgado le notamos lento en sus movimientos y no pudo hacerse presente con su ataque ante la movilidad de Vidal.

Triunfo Vidal por puntos en este match, consiguiendo con ello un alcance en la categoría de los plumas después de haber saltado los pesos intermediarios del mínimo al featherweight.

Juan Cuevas, del Tani, con Juan Vargas, del Quintín

Fué una de las peleas espectaculares de la noche. Cuevas fué un hombre puesto fuera de combate en los comienzos de la segunda vuelta. Hasta ahora se conocía a Vargas como un fuerte punteador con su rápido golpe de izquierda, mas no había tenido oportunidad de llegar a hacer presente en forma fija su pegada.

Mientras se deshacía un clinch y ambos aficionados entraron en pelea, Vargas logró concentrar un fuerte derecho en la cara de Cuevas, quien cayó completamente desmoralizado, iniciando el árbitro la cuenta de rigor.

Al ponerse de pie el peso pluma del Tani se encontraba en condiciones de no poder recibir castigo. Y este solo hecho debiera haber sido motivo suficiente para haber declarado un triunfo, velando por el prestigio del boxeo y evitando una responsabilidad de un nuevo golpe peligroso para Cuevas.

Ha ocurrido en dos ocasiones este hecho de que un boxeador no pueda ofrecer pelea después de haber sido castigado en forma dura por el contrario, y creemos que no es humano continuar un encuentro en esta forma.

Lo demás sirvió para que en momentos de nerviosidad Vargas se hiciera presente con nuevos golpes, uno de los cuales se atribuyó a un foul del aficionado del Tani, con el que Cuevas cayó frente a la mesa del jurado.

El árbitro consultó al jurado, el cual no estimó perdonable, aún cuando se establece la repetición de estas faltas con la consiguiente amonestación.

Legítimamente el triunfo correspondió a Vargas por K. O. T., mas el muchacho recibió sin inmutarse el fallo que le quitaba una pelea.

Wolfango Melgoza, con 62 kilos, y Samuel Carrillo, con 65 kilos 500 gramos

Nerviosidad en el público se notaba desde un principio y mayor fué cuando aparecieron los contendores en el cuadrado.

Carrillo es saludado por el público, el cual repite sus aplausos para Melgoza.

Juez del combate es designado el señor René Lalanne.

Son las 23.10 horas

Suena el gong y los contendores se saludan iniciando el encuentro. Carrillo esquiva distancia y Melgoza ofrece ataque agachado. El juez apura la vuelta y Melgoza logra entrar sus golpes al estómago. Continúa su ataque castigando de preferencia bajo el plexo de Carrillo.

Carrillo busca un clinch y amarra a Melgoza para evitar los ataques al estómago. Melgoza supera la ventaja de esta vuelta.

La pelea en clinch favorece al aficionado del Quintín Romero y con precisión obedece las órdenes de sus segundos de no atacar a distancia ante el largo de brazo de Carrillo. Carrillo aplica su derecha que llega precisa después de salir de un clinch hasta la cara de Melgoza.

Continúa Melgoza en el ataque llevando siempre la iniciativa del combate.

Las características del encuentro son un hombre persiguiendo por el ring a su contendor y otro desviándose sin ofrecer pelea. Se ve mayor vigor de parte de Melgoza.

La cuarta vuelta correspondió de hecho a Carrillo que buscó a Melgoza incitándolo al combate. Melgoza no ofrece gran resistencia, obedeciendo órdenes para el último round.

En esta vuelta pudo demostrar Carrillo su alcance de brazos, los que llegaron neto en varias ocasiones a la cara de Melgoza.

El último round fué de ataque de parte de Melgoza, con preferencia en sus golpes de izquierda que hacían retroceder a Carrillo. No pudo el representante del Quintín hacer llegar su derecha hasta Carrillo, pues el aficionado del Tani cuidó siempre esta pegada de Melgoza.

En forma justa correspondió el triunfo a Melgoza que actuó esta vez en una categoría superior a la suya o sea la de los livianos.

Los premios

El entusiasta deportista señor José Dillinger ofreció para el encuentro básico y el semifondo dos hermosos premios:

Una medalla de plata que ganó Cuevas.

Un artístico objeto de arte que fué entregado a Melgoza por su triunfo en el match de fondo.

PIDA USTED
EL FAMOSO
LIENZO
MAPOCHO
Por su precio y calidad no tiene COMPETIDOR

SERVICIO METEOROLÓGICO DE LOTA ALTO

Observaciones registradas hasta el 26 de Julio de 1931 y su comparación con el año anterior en igual lapso de tiempo.

TERMOMETRIA

Temperatura	A la sombra		Cielo descubierto
	1930	1931	1931
Máxima del año	28°	28°	41°
Mínima del año	2°	2°	1°

HIGROMETRIA

Humedad del aire	1930	1931
Máxima del año	100	100
Mínima del año	39	35

BAROMETRIA

Presión atmosférica	1930	1931
Máxima del año	770	770
Mínima del año	746	749

PLUVIOMETRIA

Milímetros de agua caida	1930	1931
Total hasta la fecha	905.3	762.8
Total en el año	1,454.0	

AGUA CAIDA EN 1930 Y EN LO QUE VA CORRIDO DEL PRESENTE AÑO

	1930		1931	
Enero	0.0	milímetros	155.6	milímetros
Febrero	17.9	„	1.5	„
Marzo	21.6	„	27.4	„
Abril	218.1	„	97.8	„
Mayo	116.5	„	74.0	„
Junio	287.9	„	257.5	„
Julio	336.1	„	149.0	„
Agosto	150.1	„		
Septiembre	64.0	„		
Octubre	88.7	„		
Noviembre	36.5	„		
Diciembre	116.6	„		
TOTAL	1,454.0	„	762.8	„

Hora de la plea y bajamar en el puerto de Lota, desde el 1.º al 15 de Agosto de 1931

Arreglada a la Hora Oficial

Fecha	PLEAMAR	BAJAMAR	PLEAMAR	BAJAMAR
1.º	11.49 A. M.	5.36 A. M.	11.57 P. M.	6.01 P. M.
2	— — „	6.09 „	0.18 „	6.30 „
3	0.28 „	6.40 „	0.49 „	7.01 „
4	1.— „	7.12 „	1.19 „	7.31 „
5	1.34 „	7.46 „	1.54 „	8.06 „
6	2.11 „	8.23 „	2.31 „	8.43 „
7	2.55 „	9.07 „	3.18 „	9.30 „
8	3.49 „	10.01 „	4.21 „	10.33 „
9	5.08 „	11.20 „	5.44 „	11.56 „
10	6.35 „	— — „	7.06 „	0.47 „
11	7.51 „	1.18 „	8.11 „	2.03 „
12	8.49 „	2.23 „	9.01 „	2.51 „
13	9.35 „	3.13 „	9.47 „	3.47 „
14	10.20 „	3.59 „	10.34 „	4.32 „
15	11.03 „	4.43 „	11.16 „	5.15 „

ECONOMATO
DE LA
Compañía Minera e Industrial de Chile

Novedades para Señoras
Gran Surtido en Géneros para Vestidos

De las mejores marcas tenemos:
Lienzos, Franelas y Creas para sábanas

Novedades para Caballeros
Existencia en Casimires
Ingleses, Franceses y del País

Sección Abarrotes
Provisiones frescas para familia,
mantenemos un completo surtido

EL JEFE

PUBLICACION DE LA COMPAÑIA MINERA E INDUSTRIAL DE CHILE

La Opinion

INFORMACIONES Y FOTOGRAFIAS DE LOTA, CORONEL Y CURANILAHUE

Año VII — Lota Alto, 15 de Agosto de 1931. — Núm. 217

BIBLIOTECA NACIONAL CONCEPCION CHILE

La Opinión

Lota Alto, Agosto 15 de 1931.

EL CAMBIO DE GOBIERNO

En la zona carbonífera se ha observado absoluto orden durante las diversas manifestaciones a que dió lugar el cambio de régimen gubernativo.

El respeto mutuo que cada día se acentúa más entre el elemento trabajador y el perfeccionamiento popular que avanza aquí constantemente, ha permitido que se haya celebrado la vuelta a la normalidad constitucional y legal con la más viva satisfacción, sin que se notara ningún desborde de odio o de pasiones ofensivas.

La asamblea realizada en la Plaza de Armas de Lota Bajo el día siguiente del cambio de Gobierno, se distinguió por la especial recomendación que todos los oradores hacian respecto a la necesidad de cultivar la tolerancia, la mutua consideración y el acatamiento a las leyes y a las autoridades constituídas.

El imperio de la ley es garantía para todos, porque es el baluarte de la libertad. La libertad, a su vez, se funda en el respeto al derecho, que es la base del orden.

Se engaña profundamente quien crea que la libertad consiste en hacer cada cual lo que le convenga.

Quien no respete el derecho ajeno, no debe esperar que se respete su propio derecho.

De aquí que debemos felicitarnos por haber entrado en un régimen administrativo que descanse en la ley, y amparará siempre la verdadera libertad y el verdadero derecho de todos.

Federación del Trabajo de Lota

Se cita a **Asamblea General** para el Sábado 15 de Agosto a las 10.30 A. M. en el local social (Calle Monsalve N.° 80) para integrar el Directorio y tratar varios asuntos de actualidad.

EL PRESIDENTE

Contra el lujo y el vicio

Nuevas disposiciones legales, sobre penalidad de la embriaguez

En los momentos actuales, en que todo el país, y aun diremos todo el mundo, procura hacer las mayores economías para afrontar la crisis y especialmente la disminución de los sueldos y salarios, es de evidente conveniencia empezar por suprimir aquellos gastos que no son absolutamente necesarios.

Tales son, por ejemplo, los gastos que tienen por objeto adquirir artículos de lujo o satisfacer los vicios.

Para expresar claramente la consigna que debe cumplirse en esta materia, podríamos decir gráficamente: "no más sedas, ni abrigos de pieles, ni caras pintadas". Y también: "no más borracheras ni remoliendas".

Aparte de estas consideraciones generales, que deben apartar al obrero de todo gasto excesivo y alejarle de las tabernas, hay una razón poderosa que lo obligará en adelante a evitar el vicio de la embriaguez.

Esta razón es el decreto con fuerza de ley N.° 239, del 15 de Marzo último, que establece castigos notablemente severos para los ebrios.

Hasta ahora existía cierta extraña benevolencia hacia el ebrio en nuestro país. Muchas personas lo encontraban **casi divertido**. Algunos autores de novelas y comedias lo escribian como personaje gracioso.

Felizmente, el avance de la civilización ha hecho que, tanto el simple particular como la ley, consideren al borracho lo que realmente es: un ser repugnante y peligroso, o un ser enfermo. En uno y otro caso, en vez de que se celebre, merece: o la prisión o el asilo.

La nueva ley confirma esta calificación y contiene disposiciones terminantes para aplicar la sanción necesaria al que fuere reo de tan feo vicio.

He aquí los principales artículos los relacionados con la penalidad de la embriaguez:

PARRAFO 2.°

De la penalidad de la embriaguez

Art. 43.—Toda sentencia condenatoria expedida en contra de un **empleado público** o **municipal**, en virtud del presente párrafo, será comunicada a su superior jerárquico, al día siguiente de su pronunciamiento, siendo éste motivo suficiente de separación, si así lo estimare la autoridad respectiva.

Art. 44.—Todo maquinista de embarcaciones y ferrocarriles, como asimismo, todo guardafrenos o cambiador, que se desempeñare en estado de ebriedad, aun cuando no causare daño alguno, será castigado con presidio menor en su grado mínimo y multa de **100 a 500 pesos.**

Art. 45.—Los dueños, empresarios o administradores de establecimientos de expendio de bebidas alcohólicas **que admitan ebrios** en el lugar de las ventas o en sus dependencias, o que suministren dichas bebidas a menores de 20 años, o que permitan a sus consumidores beber hasta embriagarse, serán castigados con prisión en su grado medio a máximo, conmutable en multa de 10 pesos por cada día.

En igual pena incurrirán los dueños, empresarios o administradores indicados, que toleren que se **cometan escándalos** o se **provoquen desórdenes** dentro de sus establecimientos.

Si las personas señaladas u otra cualquiera hubieren proporcionado bebidas a menores de 20 años, hasta llegar éstos a embriagarse, se les aplicará la pena de prisión establecida en el inciso 1.°, con el carácter de inconmutable.



En esta sección, las dueñas de casa encontrarán siempre algo que les será útil.

Deberes primordiales

Una dueña de casa, para que cumpla verdaderamente con sus deberes, debe saber: que el aseo y el orden, la buena preparación de las comidas y la confección y compostura de las ropas, constituyen la perfecta dueña de casa.

BUSCAR LA BARATURA

Es el grito de acción que lanzan todas las dueñas de casa desde Arica a Magallanes, y las lotinas no deben quedar atrás en esta aspiración de las mujeres de Chile, para afrontar valientemente la crisis que nos domina.

Existen en la vida dos clases de compradoras: "la casera", que compra los artículos donde la reciben con palabras melosas, almibarada, con una sonrisita de atención exquisita, etc., y zas que la estrujan, y sugestionada con tantas atenciones, no puede substraerse de comprar allí e irse a otra parte adonde le convenga más. Las otras compradoras, dueñas de casa, más conscientes de su papel, buscan la baratura poniendo cuidado en que los pesos sean legítimos, comprobando después su exactitud en otra parte y así defienden palmo a palmo el salario del marido, salario que es de la mujer y de los hijos.

Existe baratura que, al decir de la gente, resulta caro. Pues bien, he aquí entonces donde la buena dueña de casa debe poner en actividad su inteligencia para no ser burlada por algunos comerciantes inescrupulosos.

Por consiguiente, hay que buscar la baratura por todos los lados, ir a los centros del pueblo donde se ubican las carretas de los pequeños agricultores con sus productos de los campos, ir a la población de los pescadores a buscar el suculento producto del mar, buscar el almacén donde se expendan los artículos al peso exacto haciendo la comprobación del caso e ingeniárselas de mil maneras a fin de ir de acuerdo con las entradas que se perciben por concepto de salarios.

Con buena voluntad, con un carácter a toda prueba, encontrará usted, estimada lectora, el bienestar de usted y de los suyos.

COCINA

Voy a citar una lista de guisos baratos al alcance de los bolsillos más modestos: Lunes, porotos; Martes, arvejas; Miércoles, lentejas; Jueves, verarroz; Viernes, garbanzos; Sábado, rebalosas o pancutras.

Como estamos en un período de crisis debemos ser moderados en el comer, pues sabido es que en nuestros hogares se come abundantemente de todo y muchas ve-

Soc. IMP. Y LIT. "CONCEPCION" — Freire esq. Castellón Casilla-57 C. — Concepción — 1931

ces con el consiguiente perjuicio para el estómago.

Papas con verarroz

Se cuecen papas y un pedacito chico de zapallo; se fríe verarroz en un poquito de color, se le pone pedacitos de cebolla para el gusto, perejil en rama y todo esto se vacía en las papas; el zapallo conviene deshacerlo muy bien, con una o dos papas.

Todo unido se deja cocer lentamente poniendo el agua necesaria y un poquito de leche, pimienta entera, y al servirla, si se quiere, se le pone un poquito de queso rallado.

Charqui frito

Se fríe en color cebolla cortada, menuda o en pluma, la cebolla frita se une al charqui muy molido y se fríe un momento.

En tiempo de tomates conviene ponerle choclo y tomates que se frían junto con la cebolla. Se sirve con papas cocidas.

Compre sus ampolletas para alumbrado eléctrico en la
CASA SILVA
Cada una $ 2.—

Recibimos y publicamos

Ha llegado a la mesa de la redacción de «La Opinión» una carta de un obrero que pide su publicación Por tratarse de un asunto que tiene su cierto interés general, mediante ciertas salvedades hechas por nosotros en su construcción gramatical y ortográfica la damos a la publicidad. La carta en referencia dice así:

PENSIONES CARAS

Lota, Agosto 10 de 1931.—Señor Director de «La Opinión».—Presente.—Muy señor mío:

Agradecería a usted tuviera a bien publicar en «La Opinión» la siguiente carta relacionada con las casas particulares de pensión.

Señor Director: desde hacía mucho tiempo tenía deseo de escribirle esta carlita para tratar y hacerle ver lo caras que son las pensiones de este simpático pueblo de Lota.

Se ha prentado en este pueblo un verdadero problema con la crisis. Los tres días por semana no nos permiten casi cubrir los compromisos por comida, vestimenta y otros gastos personales.

Las casas de pensión no bajan de los $ 100.— por el sustento del diario vivir. Yo he recorrido una serie de pensiones solicitando precios por la comida; inútil: todas piden $ 100.—. Me hacen ver que se trabaja en la mina, y que por consiguiente hay que dar comida abundante. De nada sirven mis razones, de que es cierto soy minero, pero en cambio no desarrollo grandes energías en mi trabajo por tratarse de una labor fácil, y que en consecuencia no necesito comer como se le da a un barretero u a otro y que como es natural hay necesidad de cobrarle $ 25.— semanales.

Hay la creencia general de que por el solo hecho de ser minero uno va a exigir una comida superabundante. Y desde ahí nace la idea de los famosos $ 100.— que no se le despintan a nadie.

Estoy perfectamente de acuerdo que cobren y den en la forma acostumbrada a los que trabajan en trabajos pesados, porque esa gente lo necesita, y no a los que trabajan en faenas relativamente livianas como ser: porteros, bomberos, wincheros, motoristas, camineros, disparadores, etc., etc.

Por qué obligar a un operario minero de faenas livianas a comer en la misma cantidad del que trabaja en faenas pesadas y por el mismo precio? No es justo, señor Director, de aquí se desprende que debería haber dos categorías de pensiones. Pensión abundante para el que realmente lo necesita, por ejemplo el barretero, el carretillero, el contratista tratero y otras ocupaciones. Y pensión menos abundante y por lo tanto más barata para el operario de trabajo descansado que no efectúa un gran desgaste físico y que podría ser de $ 70.— a $ 75.— mensuales.

Con un poco de mayor comprensión de las personas dedicadas a dar pensión, creo que este problema cuya solución es equitativa puede solucionarse fácilmente.

Esperando tenga cabida en el periódico, quedo atto. y S. S.—**Natalio Canales K.**

CASA SILVA
Haga su prepia fotografía con una máquina Kodak de valor de $ 15.—
Haga usted la prueba, se la facilitamos por tiempo limitado sin costo alguno
Cada fotografía vale 30 centavos

Respeto al carabinero

Para todo hombre honrado, la mejor garantía que tiene de sus derechos es el carabinero.

Es una obligación moral del buen obrero prestigiar estas delicadas funciones, estimularlas con su respeto y su cooperación.

El carabinero defiende todos los intereses: tanto los grandes como los pequeños. Su misión es eserciamente democrática, porque en ella no interviene exclusivismo ninguno.

La justicia es pareja y las garantías que el carabinero ofrece son iguales, sin distingos y siempre oportunas, para el grande y el pequeño, para el rico y el pobre.

Es, bien mirada, muy noble esta misión. Para desempeñarla se necesita una gran suma de personal sacrificio y un concepto muy elevado del deber.

¿Acaso no vemos a diario, cómo en días de sol inclemente, de lluvias torrenciales, el carabinero da un ejemplo palmario de sacrificio, cumpliendo, imperterito, su misión de resguardar ya no el orden público, sino la vida de los ciudadanos?

Cuando el obrero se recoge a su hogar y la ciudad se entrega al descanso, hay un solo funcionario que no descansa y que vela por los intereses de todos los habitantes: el carabinero.

Debemos, pues, gratitud a este modesto y abnegado funcionario público. El expone su vida en defensa de los demás.

Persiguiendo al criminal y al delincuente, ¿cuántos no han caído inmolados en sus puestos de sacrificio!

E. C.

INFORMACIONES DE SOCIEDADES

La Dirección del Periódico LA OPINION ha abierto esta Sección destinada a dar cabida a toda clase de citaciones que hagan las instituciones de Lota a sus asociados; para los efectos del caso los señores secretarios pueden dirigir sus informaciones al señor director de LA OPINION. Departamento del Bienestar. Lota Alto.

Federación del Trabajo

Cita a los señores socios a una asamblea general para el Sábado 15 de Agosto a las 10.30 de la mañana en su salón social en calle Monsalve N.° 80, a fin de integrar el Directorio y tratar sobre varios asuntos de interés.—*El presidente.*

Sociedad de S. M. «Carlos Cendell»

Pone en conocimiento de los asociados que ha trasladado sus salones sociales a la Calle Arturo Prat N.° 389.

Unión Deportive F. C.

Cita a los jugadores de la primera división para los efectos de la repartición de premios, como también a los socios en general, para el Domingo 16 del presente a las 10 de la mañana en los salones de la institución. —*Erasmo Aravena*, secretario.

Atlético «Manuel Plaza»

Cita a reunión general para el Domingo 16 para tratar sobre diversos asuntos que interesa a los asociados. Hora: 10 de la mañana.—*El presidente.*

Sociedad de S. M. «Unión y Fraternidad»

En la próxima edición del Periódico LA OPINION, se dará a la publicidad el Balance Semestral de la Institución, como también diversos asuntos o acuerdos tratados en la corporación de sumo interés para los señores socios.—*El presidente.*

Liga de Fútbol de Lota

El Martes 11 del presente se reunieron los delegados de la Liga de Fútbol local, para considerar la comunicación recibida del Audax Italiano de Santiago sobre diversos partidos que este poderoso Club capitalino desea concertar para los días de Fiestas Patrias.

Luis Alberto Acevedo F. C.

Cita a los jugadores de la segunda División para el Sábado 15 de Agosto a las 9.30 horas en el salón social, con uniformes.—*El capitán.*

SOCIABILIDAD OBRERA

HACIA LA REORGANIZACION DEL CENTRO ARTISTICO "CARLOS COUSIÑO"

Declaraciones del Presidente señor Carlos Novea Villegas

En días pasados tuvimos la visita del Presidente del Centro Artístico «Carlos Cousiño» Sr. Carlos Novoa, quien nos manifestó que el Centro que él presidia en la actualidad iría a una amplia reorganización para cuyo fin se haría una invitación general a todas las personas que simpatizaran con los fines de la institución, invitación que se haría por intermedio del periódico LA OPINION y que se publicaría en su oportunidad.

Declaraciones del señor Presidente

Al hacerme cargo de los destinos de la institución, lo he hecho con gran sacrificio personal, pues es menester tener bastante voluntad para hacerse cargo de un Centro que se encontraba en completa bancarrota. Yo que soy uno de los fundadores, nos dice el señor Novoa, presencié la corruptela moral de cierto dirigente que todo lo avasalló constituyéndose en presidente, tesorero, secretario, etc., hasta concluir con el prestigio moral y material del Centro. Protestamos, pero la audacia triunfó y preferimos callar esperando que por fin, ante el aniquilamiento de la institución, nos dejaran tranquilos. Faltó en ese entonces el espíritu de afrontarlo todo, y he aquí, señor, el triste espectáculo que presenta nuestra institución, digna por cierto de mejor suerte, después de seis años de vida.

Iremos a una amplia reorganización, para la formación de una entidad social en donde los mal intencionados o individuos de moralidad dudosa no tendrán cabida en el seno de nuestra institución.

En lo que respecta a los fondos sociales, los cuales hemos encontrado más pobres que los del fisco, será materia de una estricta fiscalización, pues en lo sucesivo no estaremos dispuestos a que los audaces se apropien de los dineros duramente acumulados con el esfuerzo personal de todos los asociados.

Una vez reorganizada nuestra institución iniciaremos el «Proceso de la Dictadura» a semejanza de lo que sucede en Santiago, llamaremos a la persona o a las personas a dar cuenta de sus actuaciones para que den cuenta de los fondos cien veces sagrados del Centro Artístico «Carlos Cousiño».

Hasta aquí lo manifestado por el actual presidente señor Carlos Novoa Villegas

"De nada sirven las palabras, sino los hechos"
La prueba más evidente es que la
RELOJERIA TIC TAC
se ha impuesto rotundamente ante el público de Lota. Esta casa no tiene competidores para la venta de relojes y joyas. Visítela y se convencerá.
CALLE PINTO
Frente a la Agencia El León
LUIS GRANDÓN



CRONICA LOCAL

Los funerales del ex-Gobernador de Coronel don Enrique Humeres

Asistió la Banda de Músicos del Establecimiento de Lota.—Una delegación de empleados y una delegación del Sindicato de Obreros.

El Viernes 7 del presente se trasladaron en un tren especial al vecino puerto de Coronel, la banda de músicos del Establecimiento, una delegación de empleados y otra del Sindicato de Obreros de la Compañía, para acompañar a los funerales del ex-gobernador de Coronel don Enrique Humeres, fallecido el 6 de los corrientes después de una rápida enfermedad.

A las 17 horas fueron sacados los restos de la severa capilla ardiente erigida en la Gobernación, para trasladarlos a la estación de los ferrocarriles.

En los momentos en que se sacaba la urna del edificio precitado, la banda de músicos del Establecimiento de Lota dejó oir los acordes de una marcha fúnebre, mientras el escuadrón de Carabineros de guarnición en Coronel rendia los honores correspondientes al grado de capitán de fragata.

Colocada la urna mortuoria en la carroza, continuó el cortejo en dirección a la estación. Encabezaba la columna la banda de músicos de la Compañía Minera e Industrial de Chile, continuaba el escuadrón de Carabineros formado por cerca de 100 hombres al mando del capitán señor Guitard, seguía la carroza que era arrastrada por soldados del cuerpo de Carabineros y marineros de la Gobernación Marítima, a continuación marchaban las autoridades civiles y militares de Coronel, altos jefes de la Compañía Minera e Industrial de Chile, de la Compañía Carbonífera y Fundición Schwager, funcionarios públicos de las diversas reparticiones fiscales del vecino puerto, delegación de empleados y obreros de Lota, delegación de la Cruz Roja de las Mujeres de Chile, de la Escuela Completa N.° 2 de Coronel y un numeroso público.

En la estación de los ferrocarriles hablaron las siguientes personas:

Gobernador Interino don Moisés Aracena, Capitán de Fragata don Roberto Stone y el Alcalde de Lota don Nicanor Astorga.

Los restos fueron conducidos en el tren de 17.30 para agregarlos en Concepción al nocturno desde donde fueron trasladados a la capital.

Actividades del "Unión Deportivo"

En dias pasados tuvimos oportunidad de conversar algunos momentos con el Presidente de esta progresista institución deportiva, señor Luis A. Rojas joven dirigente obrero que está actualmente desplegando una gran labor de progreso dentro del seno de la institución.

En su visita que nos hiciera a la Biblioteca del Deportivo, en donde dicho sea de paso el señor Rojas, es un hombre amante a la lectura, le inquirimos acerca de las actividades del «Unión Deportivo».

El «Unión Deportivo», como usted ha de saber, ha dado un paso agigantado en lo que se relaciona con el progreso como entidad futbolística; los asociados, dirigentes y dirigidos, hemos tenido la alta satisfacción de ver el progreso evidente de los muchachos que forman las filas deportivas de nuestra institución.

Una demostración palpable, nos dice el señor Rojas, es su merecido ascenso a la Primera División del Fútbol local. Esto nos llena de orgullo porque durante varios años hemos venido trabajando por el perfeccionamiento físico de los muchachos de nuestro Club, apartándolos discretamente de los vicios, trayéndoles entretenciones que les haga grata su estada, su permanencencia en los salones de la institución que nos brinda la Compañía.

Ultimamente hemos adquirido guantes de box para que los muchachos que son amantes del deporte hasta decir basta, se entretengan en el arte de la defensa propia. También tenemos en nuestro salón social un juego de damas, juego que es bastante practicado por los asiduos asistentes al local.

Estoy trabajando por obtener un billar japonés, hermosa entretención cuyo juego apasiona a los participantes. En las diversas instituciones del Mineral de «El Teniente», existían estos famosos billares que hacían las delicias de los obreros.

—¿Cuántas veces sesiona el Directorio en el mes?

—Todas las semanas tenemos reuniones para tratar diversos asuntos que atañen a la buena marcha del «Unión Deportivo».

Además el local permanece abierto todos los días en que no se trabaja, ofreciendo así a los señores socios un sitio de agradable reunión dentro del mayor respeto, propio de la cultura alcanzada por los obreros del Establecimiento.

—¿Proyectos?

—Con motivo de entrar nuestro equipo superior a la División Máxima del Fútbol local, se ha proyectado en sesiones preliminares el de concertar algunos partidos con cuadros similares de Coronel, para ayudar a numerosos jugadores de nuestra selección de Club que se encuentran en la actualidad sin trabajo.

Hasta aquí nuestra entrevista con el señor Luis Rojas, presidente del «Unión Deportivo».

PENSIONES DE VEJEZ

OBRERO: Si Ud. es asegurado en la **Ley N.° 4054** y tiene a esta fecha **más de 65 años de edad,** debe presentarse a la **Caja Nacional de Ahorros** más cercana a solicitar **la pensión de vejez a que tiene derecho.**

Para simplificar la tramitación de este beneficio, **sírvase presentar,** además de su **libreta de seguro,** el **certificado de nacimiento del Registro Civil,** o a falta de éste, **la fe de bautismo.**

Presentarse a la Sección del Seguro Obrero de la CAJA NACIONAL DE AHORROS.—LOTA.

LA SOCIEDAD DE SEÑORAS "LA ILUSTRACION" DA A CONOCER AL PUBLICO EL BALANCE SEMESTRAL

El directorio de la Sociedad de Señoras "La Ilustración" nos ha enviado el estado del balance semestral del primer semestre del año en curso para su publicación:

Saldo de 1930	$ 2,554.—
Entradas del 1.er semestre del pte. año	3,616.50
Total	$ 6,170.50
Subsidios	$ 531.20
Despacho de recetas	941.10
Por funerales	1,050.—
Secretaria y otros gastos según comprobantes	420.60
Depósitos en la Caja de Ahorros	2,100.—
En caja de la tesoreria	939.60
Total	$ 6,170.50

ALUMNOS DISTINGUIDOS

Alumnos de las escuelas del Establecimiento de Lota que se han distinguido durante la primera quincena del presente mes:

Escuela de Cursos Especiales

Juan Aburto S.
Marjorie Gemmell C.
Lionel San Martín R.
Enrique Herreros R.
Juan Aillón N.
Eugenio Demangel V.

Escuela "Matías Cousiño"

Exequiel Gallardo Paz.
Omar Vergara T.
Arturo Pérez H.
Alejandro Sepúlveda.
Bernardo Alarcón.
Agustín Núñez.
Lucas Hidalgo C.
Luis Burgos V.

Escuela "Isidora Cousiño"

Enriqueta Aburto Sáez.
Palmenia Candia Leal.
Petronila Sepúlveda E.
María Mendoza C.
Olga Sánchez C.

AGRADECIMIENTOS

Pablo Utrera Elgueta, operario de la A. E. G., nos encarga dar sus más sinceros agradecimientos, en primer lugar, a la señora Juana Aguayo de Bafol y a los señores ingenieros, armadores y com-

ECONOMATO
DE LA
Compañía Minera e Industrial de Chile

Recién llegadas GALLETAS MAC KAY:

Africana,
Agua,
Almendra,
Chocolate,
Champaña,
Chuño Estrella,
Limón,
Tostadas,
Nueces,
Vino

Duraznos "RUBIO", tarro grande a $ 1.20

Aceitunas frescas

CONSERVAS SURTIDAS

EL JEFE

La Tienda Nueva
DE
Guillermo 2.° Burger
Casilla 65 - LOTA - Teléfono 16

Mantenemos siempre provisiones frescas para familias, de insuperable calidad, a los precios más bajos en plaza.

Efectúe aquí sus compras y ganará dinero.

PESO EXACTO

Reparto rápido a domicilio.



pañeros de trabajo por la generosa colecta hecha en su favor, en momentos apremiantes para él y su familia.

—El señor Víctor Salgado, presidente del Sindicato del Establecimiento de Lota, agradece a la Compañía y personal del Hospital por las atenciones recibidas durante su reciente enfermedad, de la cual se encuentra completamente restablecido.

—El señor José L. Flores Muñoz nos encarga, también, hacer públicos sus agradecimientos a la Compañía y personal del Hospital por las atenciones dispensadas a su enferma señora Estela Pinochet de Flores.

PREMIOS POR "CASAS ASEADAS" Y "BALCONES ADORNADOS", OTORGADOS POR LA COMPAÑIA MINERA E INDUSTRIAL DE CHILE, ESTABLECIMIENTO DE LOTA, EN EL MES DE JULIO DE 1931

"CASAS ASEADAS"

1.er premio.—**Leonardo Opazo Rojas**, contratista del Pique Alberto; vive con su esposa Maclovia Rodríguez y tres hijos, en el Pabellón 9, casa 21.

2.º premio.—**Roberto Inostroza Toledo**, lanchero del Embarque; vive con su esposa Tomasa Alarcón y cuatro hijos, en el Pabellón 3, Em. 8.

"BALCONES ADORNADOS"

1.er premio.—**Ernesto Santander Soto**, gásfiter de la Sec. Composturas de Casas; vive con su madre Juana Soto y 2 hermanos, en el Pabellón 33, casa 21.

2.º premio.—Felicindo Fuentealba Suazo, carretillero P. Grande; vive con su esposa Leonila Aravena y un hijo, en el Pabellón 35, casa 30.

Almacén de Abarrotes
Caupolicán esq. Serrano
Provisiones frescas y de alta calidad para familias
Frutos del país — Abarrotes
Precios sin competencia
— Peso exacto —
J. ABRAHAM RIFFO

FUNERALES

El 7 del presente se efectuaron los funerales del veterano del 79, don Augusto Tagle Tagle, persona ésta que participó en diversas acciones de guerra, mereciendo varias condecoraciones por su valor demostrado en defensa de la patria.

En la Iglesia Parroquial de Lota Bajo se ofició una misa de requiem por el descanso de su alma, siendo después conducidos sus restos al cementerio municipal.

Encabezaba el cortejo la banda de músicos de Lota, seguían deudos de la familia y delegaciones del Cuerpo de Carabineros de Chile, del Cuerpo de Bomberos "Matías Cousiño" de Lota, de la Brigada de Scouts, señor primer alcalde de la comuna don Nicanor Astorga, teniente de carabineros don Orlando Becker Cubillos y otras personas más.

AGRADECIMIENTOS

El señor administrador de la Oficina de Correo de esta localidad, don Domingo Barrera, nos encarga expresar sus agradecimientos a la Compañía, médicos y personal del Hospital, por las atenciones dispensadas durante su permanencia en la clínica donde fué atendida su esposa señora Rosario Peñailillo de Barrera.

—El señor Gregorio Chamorro T. nos pide dar sus sinceros agradecimientos a todas las personas que se dignaron acompañar al cementerio los restos de su hijito Andrés Chamorro (Q. E. P. D.)

También agradece a la Compañía y a los médicos del Establecimiento, señores Aquiles Herrera y Oscar Espinoza, por el esfuerzo desplegado en arrebatar a la muerte la vida de su hijito Andrés.

—El señor Luis Cuadra agradece a la Compañía, médicos del Establecimiento y personal del Hospital, las atenciones dispensadas durante el tiempo que duró su enfermedad.

PIDA JABON
NAVAL
TIPO INGLES
Junte los envoltorios, por cada 13 recibirá
UNA BARRA GRATIS
GRAHAM, ROWE & Cía.
CONCEPCION

NOTAS SOCIALES

Matrimonio.—En días pasados se efectuó el matrimonio del señor Gumercindo Cerna Chamorro con la señorita Teresa Suazo Moreno, en la Iglesia Parroquial de Lota Bajo.

Sirvieron de padrinos en la ceremonia religiosa el señor Teodoro 2.º Suazo y la señora Francisca B. de Suazo.

Después de la ceremonia religiosa se efectuó en casa de la novia una animada tertulia que duró hasta altas horas de la noche.

Asistieron las siguientes personas: Teresa Suazo Moreno, Francisca B. de Suazo, Joaquina M. de Suazo, Rosa Chamorro de Cerna, Palmenia N. de Zambrano, Blanca H. de Suazo, Inés P. de Suazo, Bertsabé Leiva, Ester Obreque, Humilde Núñez, Nieves Suazo M. y Emelina Suazo M.

Señores: Gumercindo Cerna Chamorro, Teodoro 2.º Suazo, Wenceslao Suazo, Benito Nova, Arturo Zambrano, Fernando Suazo Moreno, Wenceslao 2.º Suazo, Erasmo Ceballos, Rosamel Suazo, Manuel Sanhueza, Pedro Escobar, Jorge Laurié Oliveira, Oscar Suazo, Juan de Dios Meza, Carlos Leal, Eduardo Cerna y Manuel Cerna.

Nacimientos.—Ha venido al mundo una hijita del señor Celedonio Bull y de la señora Elena Villarroel de Bull.

—Una hijita del señor Sidney Raby y de la señora Ida Laemmermann de Raby.

—Ha nacido una hijita del señor René Lalanne Coste y de la señora Raquel Molina de Lalanne.

—Un hijito del señor Carlos Fernández y de la señora Gricelda Sáez de Fernández.

Bautizo.—En la iglesia de Lota Bajo fué bautizado Víctor Eduardo, hijito del señor Javier Peña y de la señora Isaura Fica de Peña. Sirvieron de padrinos el señor Manuel Pantoja y la señora Mercedes Toledo de Pantoja.

Viajeros.—Se dirigió a la capital el señor Carlos Alvarez Arancibia.

—Próximamente se dirigirá a Osorno, donde se radicará, el señor Carlos Castex Flores.

Fallecimiento.—El 5 del presente dejó de existir en este pueblo la respetada señora María F. de Berg, vinculada a numerosas familias de la localidad.

Sus funerales se efectuaron con un numeroso acompañamiento después de haberse oficiado una solemne misa de honras en la Iglesia Parroquial de Lota Bajo por el descanso de su alma.

Presentamos a su familia nuestra condolencia.

Nacimientos.—Ha venido al mundo una hijita del capitán señor Oscar Theodor y de la señora Alba de Theodor.

—Ha nacido una hijita del señor Emilio Castillo y de la señora Elena B. de Castillo.

—Un hijito del señor Ernesto Monsálvez y de la señora Ana Toloza de Monsálvez.



JUAN VARGAS,
del Quintín Romero, que se medirá con Carlos Ulloa, del Nacional, en el encuentro del Lunes 17

—Una hijita del señor Alejandro Jiménez y de la señora Flor M. Troncoso de Jiménez.

—Un hijito del señor Exequiel Medel y de la señora Rosario Valenzuela de Medel.

Teatro de la Compañía Minera e Industrial de Chile

Carnet cinematográfico

Sábado 15.— Cuarta función de la sensacional serie «Que vienen los indios» por el célebre cowboy caballero Tim Mac Coy.

Domingo 16.— Primera función de la gran serie «Las aventuras de Margarita». Serie que nos recordará las sensacionales persecuciones por las espléndidas carreteras de los Estados Unidos con los obstáculos de los largos trenes de carga que se atraviesan en aquellas fugas endemoniadas, puentes cortados y cientos de peripecias a que se ven expuestos los que van tras los malhechores. Casas misteriosas donde sin preverlo caen en trampas ocultas, garras mecánicas accionadas por la electricidad, etc., etc., y en fin una serie de hechos espeluznantes que ponen al espectador en suma tensión nerviosa.

Vermut y noche. – Presentación de la extraordinaria película titulada «De corazón a corazón» por Lloyd Hughes.

Martes 18.— «Alas de juventud» interesantísima película de aventuras cowboy.

Jueves 20.— «Vanidad» gran estreno social por Olivia Tell.

Sábado 22.— Quinta función de la serie «Que vienen los indios» con los intrépidos actos de arrojo del gran actor cowboy, el formidable Tim Mac Coy.

Vermut y noche.— El más sensacional de los estrenos del año 1931 que se ha exhibido en el teatro de Lota, la película que ha hecho vibrar a las multitudes, la discutida novela de Erie Remarque «Sin novedad en el frente», presentada por la Universal Pictures Co., con un realismo estupendo de la gran catástrofe mundial, la guerra europea con todos sus horrores en el frente de batalla.

Martes 25.— «Conciencia velada», gran drama de aventuras cowboy.

Jueves 27.— «El corazón vence». Intenso drama pasional.

Sábado 29.— Primera función de la serie titulada «El misterio del circo».

Domingo 30.— Tercera función de «Las aventuras de Margarita».

Vermut y noche.— «Veneno en los labios». Gran película extraordinaria de la Chilean Cinema Corporation.

DEPORTES

Fútbol Lotino

Una goleada fué la que le obsequió el Deportivo Manuel Rodríguez de Lota al Juventud-Comercial Unido de Coronel el Domingo 9 en los campos deportivos de Lota — Se perfila el club local como un temible adversario para la competencia del presente año.—Lo que puede el entrenamiento de los hombres de la casaca negra.—Los scorers del partido: Nuñez, Bustos, Araneda Pancho.

Aprovechando la relache en que se ha mantenido el fútbol local, tuvimos oportunidad de presenciar un encuentro amistoso que nos ofrecian los clubes deportivos Manuel Rodríguez de Lota, y Juventud-Comercial Unido de Coronel.

Deseaban los lotinos aquilatar los méritos de nuestro cuadro campeón y ellos fueron revelados el Domingo 9 del corriente en nuestro Estadio.

El equipo de Coronel es un cuadro de potencia dentro de las divisiones máximas de la Asociación del vecino puerto y sus condiciones de cuadro homogéneo fueron apreciadas ante los apuros que hizo pasar algunos Domingos atrás al fuerte conjunto del Lord Cochrane de Concepción, con el cual empató por la cuenta a cero.

Esta razón movió a los dirigentes del club lotino para hacer venir hasta nuestras canchas a este equipo coronelino, en el cual se encuentran figuras deportivas de buenas condiciones.

Los lotinos se habian preparado para enfrentar ese Domingo al club campeón de la Asociación de Schwager, el Marítimo, con el cual debía definir una revancha en este pueblo.

Los Marítimos no pudieron cumplir con este compromiso y en esta eventualidad los lotinos concertaron el encuentro con los coronelinos, cuyo partido, aun cuando no tuvo las alternativas que se esperaban por la inferioridad del cuadro visitante, sirvió para conocer algunos elementos que han venido haciéndose presentes en el cuadro local.

Los visitantes arribaron en autobús a Lota y de inmediato los lotinos los hicieron llevar hasta su salón social, en el cual se les mostró las instalaciones, premios y otros, esperando en amena charla la hora del partido.

A las 15.10 horas hicieron su aparición los coronelinos

En correcta formación y con la banda municipal de Lota a la cabeza hacian su aparición en el Estadio los dos conjuntos.

El árbitro señor Pinto hace oir el silbato llamando a los equipos, y los visitantes vistiendo chompa blanca y pantalón negro corren hacia la cancha saludando al público asistente e invitados de la tribuna oficial.

Los lotinos entran de inmediato al campo de juego luciendo su clásica casaca negri-blanca.

Los aplausos de los concurrentes premian la presencia en el Estadio de los equipos contendores.

Se tienden las líneas en esta forma

Juventud-Comercial

Pezoa
Alarcón Contreras
Rebolledo Aspilche Hernández
Arrandonea Sepúlveda Correa
Fernández Araneda
O
Sealls Soto
Bustos Núñez Aravena Fco.
Alvarez Portiño Aravena
Polo Cid M. Figueroa
J. Venegas
Manuel Rodríguez

La hora del encuentro 15.15

Corresponde iniciar las actividades a los lotinos, moviendo la pelota Núñez. Se impone una corrida rápida que llega hasta las líneas defendidas por Alarcón y Contreras.

Los visitantes desvían las jugadas y Hernández entrega el balón a Sepúlveda que pierde la combinación ante la intervención de Aravena que se tiende para sacar la jugada.

Venegas es probado

Son los coronelinos los que se encargan de hacer efectiva las primeras jugadas.

Correa recibe combinación de Rebolledo y se va hacia el arco, entregando al centro delantero que prueba con buen tiro a Venegas. El arquero lotino responde bien, devolviendo el balón hacia el campo de juego.

Los lotinos se organizan

Hay un ligero equilibrio de fuerzas en los primeros momentos, pues las defensas de Coronel trabajan en forma efectiva.

Núñez encabeza una jugada poniendo en juego a Sealls que se corre, mas la combinación se pierde, pues el puntero izquierdo del Rodríguez se vuelve con la pelota, dejando fuera de sitio a sus compañeros de ataque.

Arrandonea hace foul a Portiño, el cual sirve el tiro por elevación, llegando la pelota hacia las filas coronelinas.

Aravena aprovecha un pase de Soto que lo hace burlando a Hernández y prueba con hermoso tiro a Pezoa que responde alcanzando a tomar el balón desviándolo hacia el lado izquierdo.

Aspilche consigue alejar el peligro momentáneamente. Coronel da un tiro esquina a favor de los lotinos.

El primer goal para Lota lo hace Núñez en forma magistral

Los lotinos asedian el campo de los visitantes y aquí se ven obligados a un arduo trabajo los defensores de Coronel.

Contreras interviene en dos ocasiones con golpe de cabeza para desviar las que se presentan cada vez más peligrosas de los lotinos.

Se concede un tiro esquina servido por Soto en buen estilo y el popular Núñez sorprende al arquero de Coronel con un golpe de cabeza en forma espectacular, introduciendo el balón en la valla de Coronel y abriendo el escore a los 12 minutos de juego.

Coronel presiona ligeramente

Los delanteros de Coronel quieren recuperar la ventaja de los lotinos y al efecto activan sus tiros perdiendo algunas combinaciones de importancia debido a la eficacia de los defensores lotinos Figueroa y Cid. Este último está hecho un león en su valla y no deja avanzar a Sepúlveda en sus corridas.

Los coronelinos pierden una ajustada combinación y se atropellan frente al arco de Venegas, el cual logra deshacer la jugada a costa de un tiro esquina.

Servido por Fernández, Figueroa interviene en buen estilo y aleja el peligro.

Bustos hace el segundo tanto lotino

Pocos minutos han transcurrido y los lotinos se hacen presente con un nuevo tanto para sus colores.

En una arrancada de Soto Hernández no alcanza a quitarle el balón y Rebolledo en el lado contrario, con golpe de cabeza, entrega a Sealls que se corre en la mitad del campo de juego.

La centrada es cogida por Núñez y pasando a Aspilche hace entrega de un buen pase a Bustos que no espera y remata de inmediato, anidando el balón en la valla de Coronel y aumentando la cuenta.

Lota presiona a los visitantes a contar de este tanto

Desde la obtención del segundo tanto de los lotinos los visitantes decaen momentáneamente, lo que aprovechan para presionar a los blancos con muchas probabilidades de aumentar la cuenta.

La línea de medios de los Juventud-Comercial trabajan bien, pero no pueden desbaratar con mayor empuje al formidable quinte-

UNA IDEA PARA NUESTROS FUTBOLISTAS

Un diario de la capital, en su sección deportiva, comenta a grandes títulos la posible retirada de la direccion de la enseñanza del fútbol de nuestro conocido don Jorge Orth.

Se empezaba a recoger el fruto de las sabias enseñanzas del entusiasta preparador de los deportistas del pais.

Las fuerzas del fútbol nacional estaban alcanzando a ocupar los primeros lugares dentro de lo mejor del continente y es sensible, por demás, el alejamiento de Orth.

Esto nos mueve a insistir ante los clubes locales para la formación de un comité que podria procurar la venida, por algún tiempo, de este conocido formador de los conjuntos científicos.

Su estada en Lota, aunque breve, fué por demás eficiente y nuestros muchachos alcanzaron a perfeccionar sus cualidades aunque a la ligera.

Qué podría ser de nuestro fútbol si un preparador como el que nos ocupa estuviera conviviendo con los deportistas lotinos por algunos meses para recoger esta vez con mayor conocimiento sus sabias enseñanzas del fútbol de técnica?

Creemos que el señor Orth estaria gustoso con los deportistas de Lota, pues demostró especial interés cuando permaneció en este pueblo, por conocer los elementos jóvenes que se inician en el fútbol.

La parte financiera—podríamos llamarla así—de la estada del entrenador de la Federación chilena, podria arreglarse en forma fácil con el aporte de cada uno de los clubes locales.

Y creemos que no faltarian entusiastas deportistas lotinos que contribuyeran también para hacer de esta idea una realidad.

Es la ocasión propicia para conseguir esta vez lo que insinuamos, y estimamos que nuestros muchachos verian con agrado la permanencia de un entrenador en nuestros campos de juego que enseñe todos los secretos del fútbol científico, con el cual se han hecho campeones del mundo en varias ocasiones los uruguayos, llamados en tierras extranjeras "los magos del balón".

Estamos por creer que nuestro activo presidente de la Asociación local seria el llamado a conseguir entre los clubes el aporte para financiar la traida de Orth hasta Lota, aprovechando por una parte la cesantia del entrenador que mencionamos.

Hay que tenemos amplios horizontes en materia de fútbol en la localidad, dadas las condiciones como se vienen presentando los calendarios de la actual temporada, se veria la conveniencia de contar con un elemento como el que indicamos.

Las diversas divisiones de la Asociación local necesitan de la corrección de un entendido en la materia y de este modo los clubes ganarán en prestigio, pues el público que debe pagar por presenciar los encuentros lo hará gustoso cuando vea que se le ofrecen buenos espectáculos en que haya emoción e interés.

De este modo el sacrificio que harian los clubes costeando con su aporte la traida de un entrenador, seria recompensado por la mayor eficiencia que obtendrian en sus actividades no tan sólo locales sino fuera de nuestro pueblo.

Debemos considerar que el fútbol lotino ha tomado gran prestigio en toda la zona y con este aliciente los clubes que hagan jira a los pueblos vecinos contarán también con mayor concurrencia de espectadores que aplaudirán las buenas jugadas de nuestros elementos deportivos.

Ojalá que la idea que nuestro periódico señala fuera estudiada por nuestros dirigentes con interés y conseguido llevarla a la práctica contaran con los aplausos unánimes de los miles de deportistas que tenemos en nuestro pueblo.

PELUQUERIA ESPAÑOLA

Al lado de la Pastelería "OLIMPIA"

Recién instalada con todos los adelantos modernos en el ramo. Cuenta con **dos sillones giratorios americanos.**

CONFORT - HIGIENE - ELEGANCIA - PRECIOS MÓDICOS

Atendido por un experto **profesional santiaguino.**

Calle Comercio, ex Casa Arosteguy - **GRACIANO ALVAREZ, propietario.**

to formado por Soto, Aravena, Núñez, Bustos y Sealls.

Se suceden algunas jugadas en mitad del campo de juego sin ventajas apreciables para ninguno de los dos bandos.

Los lotinos se van a la ofensiva apoyados por la línea de medios. Portiño hace juego a los interiores de su equipo con buen resultado.

Bustos nuevamente perfora la valla de Coronel

En una jugada eficiente de Aravena los lotinos logran llegar hasta el campo de Coronel con buen éxito. Alarcón y Contreras se defienden bravamente, pero los ágiles del Rodriguez presionan cada vez más.

Una combinación de Núñez alcanza hasta Bustos que se encontraba bien colocado aprovechando el claro dejado por la zaga de Coronel y con buen tiro a una esquina decreta el tercer tanto para los colores de Lota.

Decae el juego ligeramente

Las jugadas se suceden un poco lentas en este tiempo, pues Coronel defecciona ante el empuje y los tantos obtenidos por los jugadores del Rodriguez.

La línea de ataque de Coronel encabezada por Sepúlveda llega hasta las líneas de Lota, pero sus jugadas no son eficientes, pues Venegas debe responder a algunos tiros de los ágiles blancos no dejando pasar el balón por su arco.

Aravena hace el cuarto goal para el Rodriguez

Y en esta situación los lotinos intervienen ante un equipo casi entregado y aún cuando las jugadas no son eficaces como al principio del partido, los residentes aprovechan los claros.

Pancho Aravena se corre en demanda de la valla y en buen dribbling engaña a Hernández llegando a una buena distancia del arco.

Pezoa no esperaba el remate desde allí, sin embargo nuestro buen interior derecho larga el tiro y la pelota atraviesa el arco de Coronel por la cuarta vez.

Los últimos tramos del encuentro

Fueron del todo favorables para el equipo local, el que hacia sus jugadas enteramente confiado en el éxito final del partido.

Aravena nuevamente aumenta la cuenta

El último tanto de la tarde fué puesto por Aravena nuevamente. Este muchacho continuó aumentando el escore y Pezoa no era hombre de poder devolver las arremetidas de los lotinos.

En esta forma terminó el encuentro programado por los dirigentes del club Manuel Rodriguez con la cuenta de:

Juventud-Comercial, de Coronel, cero tanto.

Deportivo Manuel Rodriguez, de Lota, cinco tantos.

UN LIGERO COMENTARIO

Por parte de los hombres de Coronel no encontramos un hombre que se destacara nitidamente. Se trata de un equipo parejo, eso si que con algunas fallas en sus líneas.

La cuenta de cinco tantos no habria sido para este cuadro si hubiera actuado el titular del equipo. Esto en ningún caso aminora el triunfo de los lotinos, pues Pezoa se desempeñó bien en muchas ocasiones.

En la línea de medios podría señalarse el empuje de Rebolledo para desbaratar las jugadas, lo que obligó al ala izquierda de Lota a no ser del todo eficiente.

Por parte de Lota debemos mencionar que el cuadro respondió bien. Naturalmente la potencia del equipo del Domingo 9 no era para hacer emplearse a fondo a los lotinos.

Venegas no tuvo gran trabajo en su arco. Estuvo por otra parte bien defendido por la pareja de zagueros del equipo. Figueroa un poco fuera de preparación, lo que se justifica por la enfermedad que lo tuvo postrado en cama por algún tiempo.

Polo Cid estuvo sencillamente magistral en su zaga. Fué el hombre que defendió con vigor a su equipo y estuvo oportunisimo en sus intervenciones.

La línea de medios fué tal vez lo mejor del cuadro. Aravena empeñoso y con mucha astucia para actuar anuló en numerosas ocasiones a los ágiles visitantes. Portiño eficaz, pero queremos verlo actuar para dar un juicio más definido. Alvarez se reveló en su puesto. Muchacho que ha pasado de las divisiones inferiores será un buen elemento en las filas del Rodriguez.

Los delanteros fueron bien apoyados por las defensas y por esta razón su labor pudo ser productiva durante todo el partido. Soto estuvo arrancador y dió condiciones especiales para la obtención de los tantos. Aravena, el buen perforador de vallas, progresa en forma evidente, considerándosele como uno de los mejores interiores de la zona.

Núñez, jugando al centro, tiene condiciones de peligro para las vallas. Sabe aprovechar su juego de cabeza que lo hacen muy eficaz en los tiros de corners. Repartió el juego bastante bien. Bustos y Sealls tuvieron oportunidades buenas para sus remates. El primero dos veces escorer del encuentro, supo sacar provecho de las jugadas de su centro delantero. Sealls volviéndose perdió buenas situaciones de sus compañeros de ataque.

Box Aficionado

Los clubes Nacional y Quintín Romero de Lota harán una velada de beneficio para el Lunes 17 del corriente en el Teatro de la Compañía Minera.—En el match de fondo actuarán Juan Vargas con Carlos R. Ulloa

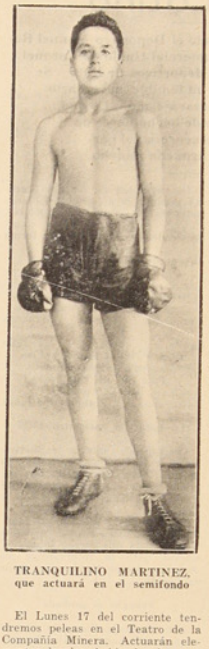

TRANQUILINO MARTINEZ, que actuará en el semifondo



CARLOS ULLOA, del Nacional, que enfrentará a Vargas del Quintín Romero

El Lunes 17 del corriente tendremos peleas en el Teatro de la Compañía Minera. Actuarán elementos locales, habiendo siete peleas de buen cartel. Tendremos ocasión de ver en los cuadrados lotinos a los conocidos y eficientes peleadores Carlos R. Ulloa, del Nacional, con Juan Vargas, del Quintín Romero.

La preparación de los muchachos ha estado bastante buena, lo que hace esperar unas buenas peleas.

Pelearán algunos novicios para demostrar al público lotino que se continúa trabajando por sacar nuevos valores.

La velada en referencia estará bajo el control de la Asociación de box de Lota y el programa completo de los encuentros es el que damos a continuación:

Encuentro a dos vueltas

Toribio Sepúlveda, Nacional, con Oscar Rebolledo, Quintín Romero.

Encuentros a tres vueltas

Luis Concha, Nacional, con Enrique Retamal, Quintín Romero.

Juan A. Pérez, Nacional, con Pedro Carrasco, Quintín Romero.

Ricardo Fuentealba, Nacional, con Oscar Villalobos, Quintín Romero.

José Henriquez, Nacional, con Julio López, Quintín Romero.

Encuentro semifondo a cuatro vueltas

Tranquilino Martinez, Nacional, con Antonio Toledo, Quintín Romero.

Match de fondo a cinco vueltas, categoria pluma

Carlos R. Ulloa, Nacional, con Juan Vargas, Quintín Romero.

LA VOZ DE UN DEPORTISTA

Señor director de **LA OPINION:**

Consecuente con el sentir general, me permito rogarle tenga a bien de hacer publicar en el diario que usted dirige, lo siguiente:

La totalidad de la afición deportiva se pregunta ¿por qué no se ha abierto la temporada de fútbol? ¿Se espera acaso que llegue el verano con sus fuertes calores que imposibilitan a los amantes de este deporte violento, expedirse como quisieran?

Veo, señor director, que no es justo lo que hace nuestra Dirigente con postergar indebidamente los partidos que debieran haber empezado mucho tiempo. Además, he oído decir que la causa principal consiste en que la Liga de Fútbol acordó que mientras no se repartieran los premios no se daría el pase para dar comienzo a la temporada.

De manera que si no hubiera dinero para la adquisición de los tales premios, se condena a los miles de aficionados y cientos de jugadores a permanecer inactivos, porque sí. No señor, esto no es justo y es por ello que ya va siendo un sentir general de que debe empezarse la temporada anual.

Debe tomarse en cuenta este factor: que los operarios del Establecimiento si no tienen donde entretenerse los días Domingos, ¿adonde irán a hacerlo? La respuesta cae por su propio peso.

Espero que nuestros dirigentes, que son personas comprensivas y que han dado varias veces muestra de su alto criterio para resolver situaciones escabrosas, deben reconsiderar las medidas tomadas y proporcionarnos las entretenciones que la afición pide.



A la afición futbolística local

Ofrecemos a nuestros lectores y a todos aquellos deportistas de la localidad la lista de partidos de fútbol que corresponde desarrollar durante la presente temporada organizada por la Asociación de Fútbol local.

La fecha de los encuentros será fijada por el Directorio en su oportunidad, esperando que el factor tiempo pueda dar ocasión a que los partidos no sufran entorpecimiento en su desarrollo:

CALENDARIO DE LA TEMPORADA DEL AÑO 1931

PRIMERA DIVISION

Arturo Cousiño	—	Luis Cousiño
Manuel Rodriguez	—	Unión Deportivo
Carlos Cousiño	—	Matias Cousiño
Luis Acevedo	—	Luis Cousiño
Manuel Rodriguez	—	Matias Cousiño
Carlos Cousiño	—	Luis Cousiño
Luis Acevedo	—	Arturo Cousiño
Manuel Rodriguez	—	Luis Cousiño
Carlos Cousiño	—	Unión Deportivo
Matias Cousiño	—	Arturo Cousiño
Luis Cousiño	—	Unión Deportivo
Manuel Rodriguez	—	Carlos Cousiño
Arturo Cousiño	—	Unión Deportivo
Matias Cousiño	—	Luis Acevedo
Manuel Rodriguez	—	Arturo Cousiño
Carlos Cousiño	—	Arturo Cousiño
Luis Acevedo	—	Carlos Cousiño
Unión Deportivo	—	Matias Cousiño
Manuel Rodriguez	—	Luis Acevedo
Luis Acevedo	—	Unión Deportivo

DIVISION INTERMEDIA

Unión Deportivo	—	Arturo Cousiño
Nacional	—	Manuel Rodriguez
Carlos Cousiño	—	Luis Acevedo
Luis Cousiño	—	Matias Cousiño
Arturo Cousiño	—	Nacional
Unión Deportivo	—	Manuel Rodriguez
Carlos Cousiño	—	Matias Cousiño
Luis Acevedo	—	Luis Cousiño
Arturo Cousiño	—	Manuel Rodriguez
Nacional	—	Unión Deportivo
Carlos Cousiño	—	Arturo Cousiño
Luis Cousiño	—	Unión Deportivo
Unión Deportivo	—	Matias Cousiño
Manuel Rodriguez	—	Luis Acevedo
Matias Cousiño	—	Nacional
Carlos Cousiño	—	Manuel Rodriguez
Luis Cousiño	—	Nacional
Unión Deportivo	—	Carlos Cousiño
Arturo Cousiño	—	Luis Cousiño
Luis Acevedo	—	Matias Cousiño
Manuel Rodriguez	—	Luis Cousiño
Carlos Cousiño	—	Nacional
Unión Deportivo	—	Luis Acevedo
Manuel Rodriguez	—	Matias Cousiño
Luis Cousiño	—	Carlos Cousiño
Nacional	—	Luis Acevedo
Matias Cousiño	—	Arturo Cousiño
Arturo Cousiño	—	Luis Acevedo

SEGUNDA DIVISION

Luis Cousiño	—	Luis Acevedo
Arturo Cousiño	—	Manuel Rodriguez
Unión Deportivo	—	Nacional
Matias Cousiño	—	Carabineros
Carlos Cousiño	—	Luis Acevedo
Manuel Rodriguez	—	Nacional
Nacional	—	Luis Cousiño
Carabineros	—	Manuel Rodriguez
Luis Acevedo	—	Nacional
Manuel Rodriguez	—	Unión Deportivo
Nacional	—	Matias Cousiño
Carabineros	—	Carlos Cousiño
Luis Cousiño	—	Manuel Rodriguez
Arturo Cousiño	—	Luis Acevedo
Unión Deportivo	—	Carabineros
Matias Cousiño	—	Arturo Cousiño
Carlos Cousiño	—	Luis Cousiño
Arturo Cousiño	—	Nacional
Unión Deportivo	—	Luis Acevedo
Matias Cousiño	—	Luis Cousiño
Manuel Rodriguez	—	Carlos Cousiño
Luis Acevedo	—	Manuel Rodriguez
Nacional	—	Carlos Cousiño
Carabineros	—	Arturo Cousiño
Unión Deportivo	—	Matias Cousiño
Matias Cousiño	—	Carlos Cousiño
Luis Acevedo	—	Carabineros
Luis Cousiño	—	Unión Deportivo
Nacional	—	Carabineros
Matias Cousiño	—	Luis Cousiño
Luis Cousiño	—	Arturo Cousiño
Unión Deportivo	—	Carlos Cousiño
Arturo Cousiño	—	Unión Deportivo
Matias Cousiño	—	Manuel Rodriguez
Luis Cousiño	—	Carabineros
Carlos Cousiño	—	Arturo Cousiño

TERCERA DIVISION

Arturo Cousiño	—	Unión Deportivo
Manuel Rodriguez	—	Matias Cousiño
Carlos Cousiño	—	Luis Cousiño
Nacional	—	Unión Deportivo
Manuel Rodriguez	—	Luis Cousiño
Carlos Cousiño	—	Matias Cousiño
Nacional	—	Arturo Cousiño
Unión Deportivo	—	Manuel Rodriguez
Luis Cousiño	—	Nacional
Matias Cousiño	—	Arturo Cousiño
Manuel Rodriguez	—	Nacional
Unión Deportivo	—	Matias Cousiño
Carlos Cousiño	—	Arturo Cousiño
Luis Cousiño	—	Matias Cousiño
Unión Deportivo	—	Carlos Cousiño
Arturo Cousiño	—	Luis Cousiño
Carlos Cousiño	—	Manuel Rodriguez
Luis Cousiño	—	Nacional

Haciendo lo señalado la dirigente hará obra patriótica, pues así evitará que el pueblo se largue a la cantina o se vaya a despelucar a las chapas, como se ha visto siempre que no hay adonde dirigir los pasos mediante una sana entretención como el deporte, ya sea practicándolo u observando las hábiles jugadas de nuestros esforzados muchachos.

Termino, señor director, esperando que la presente corra buena suerte y no vaya a parar al..., doy las gracias.

Un deportista.

FEDERACION DE FUTBOL DE CHILE

ASOCIACION DE LOTA

Reunión de delegados celebrada con fecha 4 de Agosto de 1931.—Se abrió la sesión a las 20.15 horas, bajo la presidencia del señor Zenón Unda y con la asistencia de los representantes de los siguientes clubes: Deportivo Luis A. Acevedo, Carlos Cousiño, Deportivo Manuel Rodríguez, Matías Cousiño, Deportivo Carabineros, Unión Deportivo, Deportivo Nacional, Luis Cousiño y Arturo Cousiño.

ACTA.—Fué leída y aprobada el acta de la sesión anterior.

CORRESPONDENCIA.—Del delegado de la Asociación ante la Federación de Fútbol de Santiago, señor Joaquín Morales, por medio de la cual comunica que se falló a favor nuestro el reclamo que había entablado la Asociación de Talcahuano, pues no habiendo esta Asociación enviado a tiempo sus datos, el fallo se dió en su contra.

Del mismo, sobre la proposición que hacía en comunicación anterior, referente a la concertación de un partido de fútbol con algún buen equipo de la capital y manifiesta que desafiará al perdedor del partido Colo-Colo-Audax, que juegan el domingo 9 del presente, y al mismo tiempo propone una segunda presentación con el vencedor.

De la Joyería Soto, de Concepción avisando que ya se encuentran listos y grabados los premios.

Del Matías Cousiño, solicitando cancha para el domingo 16 del presente para jugar un amistoso con el Andrés Bello F. C. de Minas Schwager.

Del Unión Deportivo, inscribiendo a los socios señores Juan Cisternas y Victoriano Medina; ambos acompañan solicitud de admisión y no han pertenecido antes a otra institución.

CUENTA.—El señor Jacinto Sandoval, da cuenta que de los partidos del domingo pasado no se realizaron debido al mal tiempo a la vez insinúa la idea de que por intermedio de los diarios se haga una aclaración respecto a los motivos que han impedido hasta la fecha efectuar la entrega de los premios correspondientes a la pasada temporada de fútbol.

El presidente, señor Unda, da cuenta de que debido a la falta de algunos comprobantes no se pudo efectuar la revisión de los libros de tesorería de la Liga Infantil de Fútbol.

ACUERDOS.—Indultar al jugador Rosamel Fica C., por ser el último partido de la temporada.

Nombrar una comisión compuesta por los señores Zenón Unda, Víctor Chamorro, Jacinto Sandoval, Luis Manríquez, Erasmo Aravena y el secretario, y reunirse en la próxima semana para ocuparse de la redacción de los reglamentos internos de esta Asociación.



Aceptar los socios que presenta el Unión Deportivo.

Conceder la cancha que solicita el Matías Cousiño.

Proceder a la repartición de los premios de la temporada de 1930, el domingo 16 del presente, en un solemne acto en el Teatro de la Compañía Minera e Industrial de Chile.

Fallar a favor del Luis Cousiño el reclamo entablado por el Carlos Cousiño y devolver al Carlos el dinero que acompañó al hacer este reclamo.

Fijar el partido de desempate entre el Deportivo Manuel Rodríguez y Luis Cousiño, para el domingo próximo a las 10 horas. Arbitro, señor Luis Rojas. Director de turno, señor Erasmo Aravena. Banderolas el Luis.

Se levantó la sesión a las 21.50 horas.

El Monstruo

En la taberna «El Pato Desplumado» habíanse reunido cinco pasajeros. Ninguno se había atrevido a cruzar de noche la región por temor a los bandidos que infestaban todo el país. Pero más especialmente no se habían atrevido a seguir viaje a causa de un terrible personaje llamado «El Monstruo» y que se aparecía como un fantasma de ultratumba. El posadero aseguraba que se trataba de un ser capaz de hacer morir de pavor al hombre más valiente. Era un engendro del demonio, un aborto del infierno.

El más joven de los viajeros había querido echar en saco roto las advertencias del posadero; pero los otros cuatro lograron disuadirlo de seguir el viaje solo, y el joven subió al piso de arriba para acostarse. Antes, sin embargo, se llevó dos botellas de vino para espantar el aburrimiento. Se metió en el lecho y se durmió.

El joven no supo cuanto tiempo estuvo durmiendo; pero lo cierto del caso fué que se despertó bruscamente al oir un grito de horror venido desde el piso bajo. A medio vestir corrió a la escalera y armado de su espada desnuda bajó los escalones rápidamente. Abajo, alrededor de la mesa, estaban los cuatro viajeros con la cabeza apoyada sobre los brazos extendidos en la cubierta; parecían dormir. En el suelo había una jarra de vino rota en mil pedazos. Pero lo que llenó de espanto al valeroso joven fué una figura demoníaca que estaba inmóvil en la puerta. Era una figura terrible, con ojos desorbitados, el rostro contraido por una mueca horrorosa, el cuerpo deforme y en su boca de labios amoratados hervía una espumaraja como la de los perros hidrófobos.

El joven levantó la espada en un gesto de instintiva defensa; entonces el «Monstruo» rió con una risa estridente que hizo helarse la sangre en las venas del joven, y con una convulsión horrible de todo su cuerpo empezó a hablar:

—¡Atrás, mozo temerario! Yo soy el «Monstruo» y tu espada nada puede contra mí.

En efecto, el joven se sintió desfallecer y la espada se le cayó de las manos. El «Monstruo» reía, reía con su risa siniestra. Luego siguió diciendo:

—¿Sabes quién soy yo? ¿Sabes lo que he hecho? Yo soy un amo poderoso ante el cual se inclinan hasta los reyes. Lágrimas, demencias, crímenes, desesperaciones horribles se cuentan en el haber de mi existencia. Con maravillosa astucia alargo estos brazos que te causan tanto terror, y como los repugnantes tentáculos de un pulpo me apodero de las víctimas para marcarlas con la infamia de la esclavitud. Desde niño acecho mis víctimas y me disfrazo con alegres máscaras para no asustarlos. Y así poco a poco van olvidando mi espantosa fealdad y llegan a ser mis amigos, primeramente, y luego mis esclavos. Y cuando los tengo en mi poder, les lleno de sombras el cerebro, hundo mis garras en sus corazones para destruírles la felicidad. Y por dondequiera que yo paso, siembro la ruina y la desolación. Armo el brazo del hijo primeramente, el padre, del padre contra el hijo, del esposo contra su amante compañera, y hago de los más fornidos cuerpos pingajos humanos, que son pisoteados llenos de repugnancia por todos los seres de la tierra. Yo soy el amo de la miseria, soy el señor de todos los vicios reunidos.

El «Monstruo» alargó sus brazos de pulpo y el joven lanzó un grito de espanto.

Sin saber cómo, el joven se encontró de nuevo en su lecho. Le dolía horriblemente la cabeza y sus ideas eran confusas. Se vistió perezosamente, arregló su equipaje y descendió al mesón. Allí estaban sentados y durmiendo apoyados en la mesa los cuatro viajeros. En la puerta no había nadie; estaba herméticamente cerrada. Pero el joven se estremeció como si de repente viera ver al «Monstruo», al espantoso «Monstruo» con tentáculos de pulpo y babeando como un perro hidrófobo. Despertó a sus compañeros y se despidió de ellos. El posadero apareció en lo alto de la escalera:

—¡Hola! ¿Os marcháis tan de mañana? ¿No teméis que aún no se haya extinguido la hora en que el «Monstruo» acostumbra a retirarse a su antro?

—Anoche ví al «Monstruo», pero os juro que jamás lo volveré a ver. El «Monstruo» está aquí, encerrado en ese tonel; el «Monstruo» es el **Alcohol**.

Y el joven se marchó dejando atónitos al posadero y a los cuatro viajeros....

R. Cancino I.

PIDA USTED
EL FAMOSO
LIENZO
MAPOCHO
Por su precio y calidad no tiene COMPETIDOR

HERMOSO ACTO DE HONRADEZ DE UN ESCOLAR

El Viernes 24 nos fué dable observar un acto de honradez de un escolar llamado Arturo 2.º Pérez Hernández. En circunstancias que iba al Mercado de Lota Alto, el chico advirtió que un obrero, que posiblemente había canjeado un vale, se le cayeron varios billetes sin que el operario se diera cuenta, el cual siguió tranquilamente su camino.

Dicho sea de paso, por los alrededores había poquísimas personas y nadie se dió cuenta de la caída del dinero del obrero de nuestra referencia. Pues bien, el escolar llamó la atención al sujeto, entregándole el dinero extraviado.

Si bien es cierto, el niño no hizo nada de extraordinario sino que cumplir con su deber, pero al menos constituye en estos tiempos un gesto sobresaliente del chico Pérez, lo cual da una idea clara de la eficiente educación moral que su madre ha sabido inculcar en ese joven corazón, como también demuestra la alta comprensión de sus deberes afirmados por los consejos constantes de sus profesores de la Escuela "Matías Cousiño", a cuyo plantel pertenece el niño Arturo 2.º Pérez Hernández.

SERVICIO METEOROLÓGICO DE LOTA ALTO

Observaciones registradas hasta el 10 de Agosto de 1931 y su comparación con el año anterior en igual lapso de tiempo.

TERMOMETRIA

Temperatura	A la sombra		Cielo descubierto
	1930	1931	1931
Máxima del año	28°	28°	41°
Mínima del año	2°	1°	2°

HIGROMETRIA

Humedad del aire	1930	1931
Máxima del año	100	96
Mínima del año	39	35

BAROMETRIA

Presión atmosférica	1930	1931
Máxima del año	770	772
Mínima del año	746	749

PLUVIOMETRIA

Milímetros de agua caida	1930	1931
Total hasta la fecha	1,014.6	826.1
Total en el año	1,454.0	

AGUA CAIDA EN 1930 Y EN LO QUE VA CORRIDO DEL PRESENTE AÑO

	1930		1931	
Enero	0.0	milímetros	155.6	milímetros
Febrero	17.9	„	1.5	„
Marzo	21.6	„	27.4	„
Abril	218.1	„	97.8	„
Mayo	116.5	„	74.0	„
Junio	287.9	„	257.5	„
Julio	336.1	„	169.1	„
Agosto	150.1	„	43.2	„
Septiembre	64.0	„		
Octubre	88.7	„		
Noviembre	36.5	„		
Diciembre	116.6	„		
TOTAL	1,454.0	„	826.1	„

Hora de la plea y bajamar en el puerto de Lota, desde el 16 al 31 de Agosto de 1931

Arreglada a la Hora Oficial

Fecha	PLEAMAR	BAJAMAR	PLEAMAR	BAJAMAR
16	11 45 A. M.	5 28 A. M.	— — P. M.	5 57 P. M.
17	0 01 „	6 13 „	0 24 „	6 36 „
18	0 42 „	6 54 „	1 04 „	7 16 „
19	1 23 „	7 35 „	1 45 „	7 57 „
20	2 09 „	8 21 „	2 33 „	8 45 „
21	3 03 „	9 15 „	3 30 „	9 42 „
22	4 12 „	10 24 „	4 50 „	11 02 „
23	5 45 „	11 57 „	6 26 „	— —
24	7 17 „	0 38 „	7 43 „	1 29 „
25	8 24 „	1 55 „	8 36 „	2 36 „
26	9 10 „	2 48 „	9 16 „	3 22 „
27	9 46 „	3 28 „	9 51 „	3 58 „
28	10 19 „	4 03 „	10 25 „	4 31 „
29	10 49 „	4 37 „	10 57 „	5 01 „
30	11 18 „	5 09 „	11 27 „	5 30 „
31	11 45 „	5 39 „	11 56 „	5 57 „

Relojería Barbier
Insignias de oro, plata, etc., para Sociedades, a bajo precio.
Relojes de bolsillo, de pulseras cuadradas, rectangulares etc., de las mejores marcas mundiales, a precios rebajados.
OBJETOS DE ARTE, COPAS Y ESTATUETAS A PRECIOS SIN COMPETENCIA

La Opinión

PUBLICACION DE LA COMPAÑIA MINERA E INDUSTRIAL DE CHILE

INFORMACIONES Y FOTOGRAFIAS DE LOTA, CORONEL Y CURANILAHUE

Año VII — Lota Alto, 1.º de Septiembre de 1931. — Núm. 218

Ayuda a las familias de los obreros cesantes por el comité de las sociedades de Lota

El Sindicato Obrero cooperará con $ 1.— mensual.—El producto de una función de biógrafo semanal se destinará a los cesantes.—La Compañía y los empleados del Establecimiento aportarán su concurso para aliviar la situación de los obreros sin trabajo

Varias han sido las reuniones realizadas por los representantes de las instituciones mutualistas y deportivas de Lota, reuniones auspiciadas por el Sindicato Industrial del Establecimiento de Lota, a fin de organizar la ayuda a las familias de los obreros cesantes.

Todas las instituciones locales han respondido entusiastamente al llamado hecho por el Sindicato, demostrando así el alto espíritu de cooperación que les anima en estos instantes en que las industrias del país han tenido que sufrir la consecuencias de la grave crisis que afecta al país, y muchos obreros han tenido que quedar sin trabajo.

La unión de todos los elementos ha traído por consecuencia un plan bien ordenado de ayuda a las familias en desgracia y que pasamos a detallar a continuación:

El Miércoles 12 se efectuó una de las sesiones más importantes de este movimiento, asistiendo los representantes de las siguientes instituciones:

Presidente del Sindicato Obrero del Establecimiento de Lota, señor Víctor Salgado y don Víctor Chamorro; representante del Centro Social de Mayordomos, señor Nicanor Poblete; representante de la Sociedad de S. M. Gran Unión de Obreros Mineros, señor José Retamal; representante del Club "Carlos Cousiño", señor Zenón Unda; representante de la Sociedad "Carlos Cóndell", señor José del C. Soto; representante de la Sociedad de Artesanos y Obreros, señor Luis Mellado; representante del Club "Matías Cousiño", señor Jacinto Sandoval; presidente de la Sociedad de S. M. "Unión y Fraternidad", señor Enrique Alveal; representantes de la Sociedad de Señoras "La Ilustración", señoras Ema de Villagrón y Estela de Chavez; representantes del Unión Deportivo, señores Luis Rojas y Avelino Ceballos; representante de la Sociedad "Gran Unión de Maquinistas y Fogoneros", señor Porfirio Fierro; representante del Deportivo "Manuel Rodríguez", señor Alberto Fuentealba; presidente del Club "Arturo Cousiño", señor Víctor Véjar; presidente de la Federación del Trabajo, señor Teodoro Gutiérrez; vicepresidente del Club Nacional, señor Filimón Rivas; presidente del "Luis A. Acevedo", señor Roberto Saelzer; representantes de la Unión Nacional, señores Adán Concha y José Santos Pacheco; representante de la Sociedad Ex Fundición de Cobre, señor Moisés Aguilera; representante del Club "Matías Cousiño", señor Luis Manriquez; representante de la Sociedad de Pescadores "Juan J. Latorre", señor José Venegas; representantes del Centro Femenino "Patria y Hogar", señora Domitila de Poblete y señorita Teresa Freire.

Asistieron también el inspector del Trabajo señor René Figueroa y el jefe del Departamento del Bienestar de la Compañía Minera e Industrial de Chile señor Octavio Astorquiza.

A insinuación de las personas asistentes a la reunión, pasó a presidir el señor Astorquiza, explicando a continuación las causales que han motivado la reducción de los trabajos mineros, agrícolas e industriales, ocasionando la cesantía de muchos trabajadores y empleados.

"Si bien es cierto, expresó el señor Astorquiza, que la crisis no ha afectado intensamente a Lota como a las regiones del norte, sin embargo se han notado los efectos en familias cuyos jefes carecen de todo recurso. Desde luego, la actitud tomada por las entidades sociales de Lota no puede ser más plausible al cooperar en esta campaña de ayuda a las familias de los operarios necesitados.

Participó también a los representantes que la Compañía procuraría desde luego aliviar la situación de los trabajadores sin trabajo en materia de habitación, combustible, atención médica, etc. Además, dado que la masa de trabajadores cesantes provenientes de las minas no eran muchos, fácil era entonces para las instituciones poder correr en su ayuda. Con respecto a los obreros de otras partes, podría dárseles toda clase de facilidades para trasladarse a sus hogares".

Intervinieron después en el debate varios representantes, entre otros los señores Fuentealba, Ramírez, Retamal, Gutiérrez, Venegas, Chamorro, Concha, Alveal, Poblete, que aportaron numerosas ideas sobre las materias tratadas.

El señor René Figueroa, inspector del Trabajo, expuso que tenía instrucciones superiores para dar facilidades en lo que respecta a la implantación de la organización sindical y el cobro por planillas en el momento del pago de los salarios de los obreros sindicados. De esta manera el Sindicato podrá contar con varios miles de pesos destinados al auxilio de las familias de los cesantes, cuyo control se efectuaría por las sociedades para su correcta inversión.

Publicamos a continuación las conclusiones aprobadas:

CONCLUSIONES

1.º—Las Sociedades Obreras de Lota acuerdan ayudar a las familias de los obreros cesantes correspondientes a esta localidad, haciéndose cargo cada Sociedad de la atención de un cierto número de familias, según distribución que hará el Comité General. Esta ayuda será sin perjuicio de las que otorgan las autoridades y el vecindario, como lo hacen actualmente.

2.º—El Comité General de Sociedades será formado por los presidentes de las instituciones de socorros mutuos y deportivas de Lota, y celebrará sesión una vez por semana para acordar lo referente al reparto más equitativo de los recursos que se reciban. El directorio del Sindicato, como representante legal de los obreros, asumirá la dirección de este Comité.

3.º—Cada Sociedad recibirá del Comité la parte que le corresponda de los recursos que se obtengan, sean en dinero, ropas o alimentos, **en proporción al número de personas** que tengan a su cargo, para lo cual cada Sociedad pasará su respectiva lista al Comité con la oportunidad debida.

4.º—En la Oficina del Sindicato habrá permanentemente una nómina de todas las personas que reciben ayuda del Comité de Sociedades, y se exhibirá diariamente un detalle de los recursos que se reciban y de la cantidad que a cada Sociedad le ha correspondido.

5.º—Entre los recursos con que cuenta esta obra, se mencionan por ahora los siguientes:

a) La cuota de $ 1.— mensual que debe pagar cada obrero que trabaja en el establecimiento de Lota al Sindicato Industrial del establecimiento, en conformidad a la ley sindical y a los estatutos aprobados por el Supremo Gobierno. Esta cuota será descontada por la Compañía en las planillas de pago de acuerdo con la autorización que dé al efecto la Inspección General del Trabajo.

b) El producto de **un beneficio semanal** que se dará a favor de los cesantes en el Teatro de la Compañía cada día Jueves. Cada semana habrá una Sociedad que auspiciará el beneficio, encargándose de la venta de las entradas, invitaciones, etc.

c) Obsequios de ropas, alimentos y dinero que tengan a bien hacer al Comité las personas o instituciones que deseen ayudar a este movimiento benéfico.

Por lo pronto, se cuenta con una apreciable partida de jóvenes para confeccionar abrigos para los niños de los cesantes que obsequia la Compañía y el personal de empleados.

6.º—Cada Sociedad podrá atender de preferencia a los cesantes que sean o hayan sido socios de ella, sin perjuicio de extender en seguida su protección a los cesantes no asociados si hay recursos para ello. De todos modos la protección que las Sociedades darán a sus socios disminuirá mucho el número de cesantes que atienden las autoridades.

NADIE PODRÁ DECIR

Que la cantina le ha ayudado a ser un hombre bueno. Millones de hombres declaran que ella fué su ruina.

Liga Nacional contra el Alcoholismo

Nuevas disposiciones, sobre penalidad contra la embriaguez

PARRAFO 3.º

Del ebrio consuetudinario

Art. 48.—Sin perjuicio de lo dispuesto en los artículos 41 y 42, el individuo que fuera condenado por el delito de ebriedad tres veces en el término de seis meses o cinco veces en el período de un año, será declarado "ebrio consuetudinario" por el Tribunal que le aplique la última condena, y, además, será penado con inhabilitación para cargos públicos y derechos políticos.

La declaración de ebrio consuetudinario deberá anotarse en el prontuario respectivo de la Oficina de Identificación y en la cédula de identidad que se otorgue o haya de otorgarse al individuo.

Art. 49.—Los miembros de la familia del ebrio consuetudinario que vivan a sus expensas, tendrán derecho a percibir, para su mantenimiento, el 50% de los salarios que aquél devengue, o igual cuota de lo que él mismo obtenga por medio de trabajos u oficios independientes.

Art. 50.—El patrón o persona que pague salario al ebrio consuetudinario, deberá retener el indicado 50% a fin de cumplir con el objetivo a que se refiere el artículo precedente.

Art. 52.—El declarado ebrio consuetudinario que, dedicándose a trabajos u oficios independientes, no entregare para los miembros de su familia, en conformidad a lo prescrito en el artículo 49, el 50% de sus ganancias, será castigado con una multa de $ 50 a $ 100.

El que no pagare la multa o se negare a ello, sufrirá un día de prisión por cada diez pesos. Esta pena no hará cesar la obligación de entregar a quien corresponda dicho 50%.

QUE SE CIERREN LAS CANTINAS

Y habrá que suprimir una gran parte de las cárceles, hospitales y manicomios.

RAMON y CAJAL

Liga Nacional contra el Alcoholismo

Soc. IMP. Y LIT. "CONCEPCION" — Freire esq. Castellón Casilla-57 C. — Concepción — 1931

CUENTOS

Consecuencias del alcoholismo

Cómo se arruinó un hogar

Juan era un modesto y ejemplar obrero que trabajaba en uno de los Piques de Lota. Este ciudadano era casado y tenía tres penequitas, los cuales siempre andaban limpios debido a los excelentes cuidados de la buena esposa de Juan. Su conducta irreprochable, su gran espíritu de laboriosidad eran cualidades más que suficientes para ser bien querido de sus jefes, empleados y mayordomos del Pique.

Además de lo mencionado, Juan era muy sobrio en las bebidas y junto a esto no era muy amigo de las "juntas"; sus relaciones no alcanzaban más allá de tres a cuatro familias cuyos jefes eran también modelo de padres y trabajadores.

Sin embargo, quiso la mala suerte que un día fatal para el buen destino de nuestro amigo, aceptó una invitación de ciertos colegas del trabajo para ir al pueblo a quitar de la garganta "el polvillo de la mina". Y Juan, dentro de su sencillez de hombre bueno, accedió sin parar en consideraciones.

Varias veces trató de enmendar rumbos, pues la conciencia le aguijonaba constantemente, hasta que llegó un momento en que todo lo echó al olvido y marchó decidido a emborracharse a la taberna.

Muchas veces llevó a sus labios el "polvillo" inmundo con el demoniaco contenido, hasta que finalmente con sus facultades semiperturbadas, con la cara amoratada por el abuso del alcohol, y con el cabello en desorden, cayó al suelo completamente aniquilado sin poder levantarse.

Sin saber cómo se encontró en casa, mientras la pobre mujer a su lado lo contemplaba tristemente, previendo las horas amargas del futuro.

Y efectivamente, Juan había dado el primer paso en la pendiente del vicio; no fué la primera vez que accedió a las instancias de sus malos compañeros de trabajo y así poco a poco se fué despeñando hasta convertirse en un degenerado, en un cabal pingajo humano.

Expulsado del trabajo, perdida la vergüenza, solicitando dinero en la calle a sus conocidos para ir a la taberna, despreciado de sus amigos, los cuales le sacaban el cuerpo, su familia en la más atroz miseria, Juan continuó su vida depravada, sin poder enmendar rumbos.

Por fin el desgraciado obrero fué a parar donde van todos los que se inician en la bebida, vicio maldito que va consumiendo paulatinamente la fortaleza de nuestros trabajadores. Llegó una mañana de Julio a un hospital de caridad, minado por la tuberculosis contraída por el alcohol, solicitó cama, el médico después de examinarlo comprendió el estado deplorable del desgraciado Juan. Estaba condenado a bajar a la tumba a una edad prematura y desaparecer muy temprano del escenario de la vida.

Pasaron los días hasta que comprendió que la vida se le extinguía poco a poco. Antes de entrar a los umbrales de la eternidad, examinó su conciencia y en estos instantes solemnes, demasiado tarde, comprendió, en medio de lágrimas, su triste estado. Como si le hubieran quitado la venda de sus ojos, comprendió la brutal realidad. Rápidamente, como una cinta cinematográfica, pasaron ante sus ojos velados ya por la muerte, la cual se acercaba a pasos apresurados, los felices días pasados allá en las minas de Lota, rodeado de sus hijitos que se le tomaban de las piernas, mientras su mujer le contemplaba cariñosamente, en un hogar donde todo era luz, limpieza, calor. Vió la terrible injusticia de sus actos, contempló en toda su desnudez a su familia en la más terrible miseria y sintió deseos de vivir otra vez y reparar el mal, ser otra vez un hombre bueno, querido de sus jefes y de sus relaciones, llevar el pan a su hogar; mas todo era ya imposible; una transpiración helada y copiosa inundó su cuerpo y Juan entregaba su alma para siempre jamás en los brazos de la muerte.

V. P. C.

¡Obrero: sé culto!

Nada pone más de relieve la personalidad de un obrero que su lenguaje culto.

La honestidad en las costumbres se refleja por el lenguaje comedido y respetuoso de un hombre.

El individuo procaz e insolente o es un fatuo o un malvado. El hombre grande y virtuoso es siempre dulce con los humildes y con los poderosos.

El obrero debe ser en todo caso culto, benévolo, atinado y precavido en el hablar. Una palabra puede destruir una honra, deshacer una situación legítima y condenar a un inocente.

El obrero culto es un ejemplo para los demás y siempre despierta admiración y respetuosa simpatía.

CASA SILVA

Haga su propia fotografía con una máquina Kodak de valor de $ 15.—

Haga usted la prueba, se la facilitamos por tiempo limitado sin costo alguno

Cada fotografía vale 30 centavos

El Sábado 15 celebró una reunión general la Federación del Trabajo

Declaraciones que hace un dirigente de dicha entidad al corresponsal del diario "La Patria" de Concepción.— Nuestro lema es: Patria, Libertad y Trabajo

El Sábado 15 de Agosto la Federación del Trabajo celebró una importante reunión con una numerosa asistencia de asociados. El objeto de la reunión fué llenar algunas vacantes de directores, nombrándose a los señores Luis Calderón, Francisco Varela y Horacio 2.º Valenzuela.

En consecuencia, el Directorio quedó constituído en la siguiente forma:

Presidente don Teodoro Gutiérrez, vicepresidente don Mateo Francovich, tesorero don Nicudemus Peñaloza, secretario don Eduardo Roa Carrasco, prosecretario don Francisco Varela, directores señores Luis Calderón, Estanislao Jerez, Juan Correa, Manuel Aguilera, Vicente Torres, Gabriel Herrera y Horacio 2.º Valenzuela.

A cargo del local quedó el señor Cirilo Varela, en lugar del señor Armando Araneda, que renunció por motivos particulares. En vista de los servicios prestados, se acordó darle un voto de agradecimiento.

Entre otros acuerdos, se tomó el de enviar una comisión para solicitar de la Administración de la Compañía de los jefes de las otras industrias locales, algunas medidas que permitan dar trabajo a algunos obreros cesantes, por turnos.

En las faenas marítimas ya se efectúa este sistema de redondilla. También se acordó enviar otra comisión al intendente de la provincia para que promueva las reparaciones de caminos en el departamento, donde podrían encontrar trabajo muchos cesantes.

Se autorizó al Directorio para prestar su cooperación al Sindicato y al Comité de las Sociedades para ayudar a los obreros sin ocupación.

Insertamos a continuación las declaraciones hechas por un dirigente de esta institución al corresponsal del diario "La Patria" de Concepción:

Nuestro lema es: Patria, Libertad y Trabajo

Nació esta institución a raiz de los luctuosos sucesos a que dieron lugar las huelgas del año 21, y para defender el derecho de los obreros que querían trabajar, en vez de continuar indefinidamente la huelga que estaba aruinando tanto a la industria como a los obreros. La Federación comunista quería una agitación y lucha permanente, y nosotros sosteníamos que, obtenidas las mejoras solicitadas, era tiempo de volver al trabajo a cooperar con los capitalistas en la obra de normalizar y ordenar la vida de la localidad. La idea de Patria demuestra intención de amparar los sentimientos patrióticos y nacionalistas en contra de los ideales ni patria ni familia.

La idea de libertad de nuestro lema, implica nuestro deseo de que se reconozcan los derechos legales de todos los ciudadanos, en contra de los que sostienen que sólo debe existir el derecho del Estado como rige en los Soviets de Rusia, ahogando las iniciativas y libertades.

La idea de Trabajo que figura en nuestro lema, nos obliga a procurar que siempre haya trabajo bien remunerado para el obrero, porque sólo así podrá ser feliz y prosperar en contra de los que creen que la huelga y la agitación son buenos instrumentos de progreso.

Ustedes pueden ver, agregó, que nos encontramos en completo desacuerdo con la Federación Comunista, la cual indebidamente se llama Obrera de Chile, cuando debía llamarse "Societaria del Partido Comunista".

Nosotros no tocamos la cuestión política en nuestra institución, de modo que puede pertenecer a élla el obrero de cualquier partido, pero no cometemos el error de llamarnos representantes de todos los obreros, como lo hace la Federación Comunista. Sabemos que el representante legal de los trabajadores de cada industria es el respectivo sindicato. Las demás sociedades, por benéficas que sean, sólo son representantes de un grupo.

En los momentos actuales, terminó diciendo nuestro entrevistado, tenemos una gran labor que desarrollar a fin de procurar, mediante el orden, la cooperación con las industrias, y sobre todo, mediante el trabajo para todos, la reconstrucción del país y el bienestar del pueblo. Creemos que toda agitación y todo ataque a las ideas de Patria, Libertad y Trabajo, es un verdadero crimen. Nunca permitiremos que se cambie nuestro querido tricolor por la bandera roja de Rusia. Tampoco permitiremos que se nos quite la libertad ciudadana y se entronice la tiranía del Soviet. Y procuraremos, a toda costa, que haya trabajo y orden y mutuo respeto, en vez de huelgas, desocupación y ruina.

"De nada sirven las palabras, sino los hechos"

La prueba más evidente es que la

RELOJERIA TIC TAC

se ha impuesto rotundamente ante el público de Lota. Esta casa no tiene competidores para la venta de relojes y joyas. Visítela y se convencerá.

CALLE PINTO
Frente a la Agencia El León

LUIS GRANDÓN



CRONICA LOCAL

SOCIABILIDAD OBRERA

EL DEPORTIVO NACIONAL ADQUIRIRA UNA RADIO "TELEFUNKEN"

Unos momentos con el presidente de esta progresista institución señor Rigoberto Mora

Invitados gentilmente por el presidente de la institución mencionada, señor Rigoberto Mora, visitamos el local que posee la institución y que es concedido por el Establecimiento de Lota.

Después de conversar sobre diversas materias, el señor Mora nos invita a subir al segundo piso del Hogar de los "nacionales" para mostrarnos una excelente radio marca "Telefunken", la que en pocos momentos nos da algunas noticias de la capital.

Nos dice el señor Mora: no dudará usted, naturalmente, de la gran importancia que reviste la adquisición que hará el "Nacional" F. C., ya que los señores socios tendrán un medio de sana entretención, a la vez que cultural.

Entretención, porque tendremos un gran número de jóvenes interesándose por los acontecimientos de otros pueblos y de otros países, y en lo que se relaciona al campo deportivo, mayor será el interés de nuestros socios por visitar su hogar social, pues ya me concibo el número de jóvenes asistentes cuando se anuncie algún encuentro boxístico donde tomen parte los chilenos con los extranjeros, o el detalle de los acontecimientos de un encuentro internacional, ya sea boxeril, futbolístico, o los campeonatos sudamericanos de atletismo, etc., etc.

En lo que respecta al plano cultural, tendremos ocasión de oir interesantes conferencias dictadas por hombres eminentes que visitan a nuestro país y dan a conocer sus conocimientos adquiridos en la ciencia u en otras actividades de la cultura humana. También les será dable a los asociados de la entidad que represento, oir las audiciones musicales que organizan los conjuntos santiaguinos o de otras capitales sudamericanas.

—¿Y qué impresión tienen los socios acerca de la adquisición de la radio?

—Optima—nos contesta el señor Mora;—mediante mis pequeñas exposiciones acerca del asunto en cuestión, deseans ellos tener en nuestro salón social un aparato de esta naturaleza. Servirá, además, para que los socios se acerquen con mayor frecuencia al hogar social y que redundará, naturalmente, en el mayor conocimiento entre los jóvenes, y se aprovechará estas reuniones para inculcarles también nociones de sociabilidad, el trato caballeroso, el respeto mutuo que debe existir entre los que frecuentan el salón, manera de comportarse en la vida privada, social y deportiva, etc., etc.

Aparte de lo indicado, el Directorio está también tramitando los medios con que adquirir un estandarte que sea digno de nuestra institución.

—¿Y qué nos puede decir, señor Mora, de las actividades futbolísticas de la institución que dirige?

—En lo que respecta a nuestra principal actividad deportiva, en realidad nuestras posiciones no son del todo halagadoras; sin embargo, nos queda la esperanza que nos sujetaremos a la teoría de la evolución. No nos desanimamos por el pasado, nuestros muchachos están dispuestos a trabajar y perfeccionarse en las actividades del balompié, para que en un tiempo no lejano vuelvan a colocarse en el sitial que les corresponde dentro de las actividades futbolísticas de Lota.

—¿Es cierto que ustedes tienen en su equipo de fútbol una verdadera revelación?

—Efectivamente, tenemos esa revelación de que usted nos habla, ese es nuestro excelente jugador y sobresaliente arquero, Lizama.

Como usted ha de estar impuesto, Lizama se ha revelado no sólo en Lota sino que en los mismos campos de sport de la metrópoli sureña, como el único arquero con opción a defender bravamente los colores de nuestro querido pueblo de Lota; así lo ha reconocido nuestra dirigente máxima del fútbol, como también nuestra afición deportiva, propinando en toda ocasión que le ha tocado actuar a Lizama, sus mejores aplausos.

—¿Y qué nos puede decir de la sección boxeril?

—Si en realidad se ha notado un retroceso en la rama del balompié, en cambio en la boxeril hemos tenido la alta satisfacción de contar con sonados triunfos sobre buenos muchachos de la localidad, conceptuados, desde luego, como mejores que los nuestros. Mucho se podrá hablar al respecto, pero dado que muchas veces las apreciaciones se interpretan equivocadamente, prefiero abstenerme y seguir modestamente, sin aspaviento de ninguna naturaleza, la marcha triunfal de nuestra muy modesta institución.

Como llegara un numeroso grupo de muchachos del Centro que solicitaban al señor Mora, nos despedimos felicitándolo entusiastamente por la amplia labor desarrollada en tan corto lapso de tiempo.

CON EL PRESIDENTE DEL ATLETICO "MANUEL PLAZA" DON LUIS NEIRA ESPINOZA

En días pasados tuvimos oportunidad de conversar con el activo presidente del Atlético "Manuel Plaza" don Luis Neira Espinoza, quien se sirvió manifestarnos lo siguiente:

"Accediendo a las aspiraciones de nuestra institución y que tengo la honra de presidir, de que sus actividades sean conocidas no solamente por nuestros asociados sino que también por todo el público, es que me permito comunicarle lo que le expongo a continuación.

Habiendo recibido el Directorio una atenta nota de la entidad deportiva que dirige los destinos del atletismo en el vecino mineral de Schwager, para realizar en las canchas de aquel establecimiento una competencia deportiva para los días de fiestas patrias, hemos venido en estos últimos días tomando diversos acuerdos a fin de preparar en forma conveniente a nuestros hombres.

Desde luego, hemos llamado a la muchachada para que empiece los entrenamientos preliminares en forma suave en el Estadio de la Compañía, asesorados naturalmente por miembros del Directorio que los acompaña en sus trabajos, dando oportunos consejos, controlando los tiempos en las diversas pruebas y alentándolos en todo momento.

Los entrenamientos se efectúan todos los días a las 17 horas en el Estadio. Aun cuando no hemos tenido la asistencia que esperábamos tener, en cambio debemos esperar que desde el 1.º de Septiembre, con el cambio de la hora, aumentará el número de atletas participantes.

Además, esto no nos decepciona, pues sabemos y conocemos el ambiente apático en todo lo que se relacione con el hermoso deporte del atletismo, la muchachada prefiere las charlas vespertinas en la calle Comercio o el baile filarmónico del club.

No obstante, nuestros hombres, aún cuando es grande la tentación, se abstienen y asisten a los trabajos preparatorios que estamos efectuando para participar en el torneo que viene preparando el vecino mineral de Schwager.

—¿Cuáles son, señor Neira, los hombres más firmes del Plaza?

—Tenemos en los 5,000, 3,000 y 1,500 metros planos a nuestros buenos sprinters Juan Ruiz y Desiderio Debrott, aparte de otros jóvenes entusiastas que han dado tiempos reveladores.

En 800, 400 y 200 metros planos tenemos a Angel Silva, Miguel Escalona, Arturo Aguilera, Pedro Fritz y otros.

En la clásica carrera de velocidad, la que ha entusiasmado hasta el paroxismo a las multitudes en todos los grandes torneos, tenemos a Humberto Arosteguy, Carlos Sanhueza, Daniel Neira y Humberto Lagos.

En lanzamientos contamos con Edmundo Arriagada, Juan Rojas y otros jóvenes que no recuerdo por el momento, que son dignos de considerárseles por los adelantos que han venido obteniendo.

En los saltos tenemos al entusiasta atleta Armando Fuentes, secundado por Armando Bustos y Carlos Sealls.

Al citarle ligeramente estos entusiastas jóvenes atletas omito a varios, pues el encargado técnico del equipo es el capitán y es el hombre más conocedor de los muchachos.

Antes de ir a Schwager a participar en el torneo que se llevará a efecto el 19 de Septiembre, iremos a una selección a fin de llevar un equipo bien constituido, pues no ignoramos que en el vecino mineral existen buenos muchachos muy capaces de competirnos palmo a palmo el laurel de la victoria. La figura más destacada la tienen en el "araucano" Fernández, ex miembro, si mal no recuerdo, del Peñalantaro de Arauco, y que ha desarrollado carreras con tiempos soberbios, en especial en los 3,000 metros, acercándose en mucho al tiempo detentado por Belisario Alarcón, nuestro formidable atleta internacional.

Además, Fernández nos propinó una vez una sorpresa de consideración en los tiempos de los hermanos Gómez, al derrotar sorpresivamente a Manuel, el mejor hombre del Plaza, en forma contundente.

Por este motivo, prepararemos bien a nuestros hombres a fin de que respondan en forma eficiente en el campo de la lucha".

DIVERSOS ACUERDOS DE IMPORTANCIA DA A CONOCER EL CENTRO FEMENINO "PATRIA Y HOGAR"

En reunión general celebrada por este Centro, entre otros, se tomaron los siguientes acuerdos:

1.º—Avisar por intermedio del periódico **LA OPINION** que las insignias sociales para las asociadas se encuentran a disposición de las que deseen adquirirlas, cuyo precio se ha fijado en seis pesos.

2.º—Para no irrogar sacrificio pecuniario alguno a las señoras socias que no dispongan de dinero, se acordó que el valor de las insignias pueden cubrirlo por medio de pequeñas cuotas abonos, ya sean en las cantidades de $ 0.50, $ 0.60, $ 1.—, hasta completar el valor de la insignia para poder retirarla.

3.º—Reiterar a las señoras socias la conveniencia de adquirir sus insignias, ya que, además de prestar un gran servicio, es la enseña del Centro.

ECONOMATO
DE LA
Compañía Minera e Industrial de Chile

Mantenemos existencia de provisiones para familias, constantemente renovada.

DESTACAMOS:

LEGUMBRES ULTIMA COSECHA,

CONSERVAS ALIMENTICIAS,

Consuma Verarroz, que es mucho más alimenticio y nutritivo que el arroz. Kilo 60 centavos.

EL JEFE

4.º—Comunicar también a las socias del Círculo de Madres que el estandarte está ya terminado y que según acuerdo del Directorio de este Círculo, se acordó elegir uno de los primeros días del presente mes de Septiembre para llevar a cabo la bendición del estandarte.

5.º—También se acordó dejar constancia del fallecimiento de la estimada consocia señora Elena Ortiz de Aravena (Q. E. P. D.), acaecido el 4 de Agosto recién pasado. Asistieron a los funerales un buen número de socias. Habló en el cementerio, en representación del Centro, la señorita Teresa Freire, secretaria de la institución.

6.º—La señora presidenta doña Domitila O. de Poblete dió cuenta del acuerdo del Directorio en el sentido de destinar la suma de $ 100.— para funerales de las asociadas.

7.º—Finalmente se acordó dar los agradecimientos a todas las señoras socias que tuvieron a bien asistir a los funerales del señor don Carlos Cousiño.

EL CENTRO ARTISTICO "CARLOS COUSIÑO" PREPARA UNA VELADA LITERARIO MUSICAL

Con motivo de la reorganización del Centro Artístico "Carlos Cousiño" ha venido seleccionando también las personas que forman el cuadro de artistas aficionados. Junto con esta selección han empezado ya los trabajos iniciales de la organización de una velada literario musical que se llevaría a efecto en el Teatro de la Compañía Minera e Industrial de Chile.

La dirección artística estará a cargo del señor Juan Rubio, persona que en muchas ocasiones llevó a este centro cultural obrero al triunfo ante el público aficionado de la localidad.

La próxima velada estará encuadrada dentro de las representaciones de carácter criollo, sobresaliendo en especial la nota típica, cuya interpretación por los jóvenes aficionados ha sido en otras ocasiones representada con toda propiedad, captándose la simpatía y los aplausos del público.

En una próxima adelantaremos más detalles.

AGRADECIMIENTOS

El señor Ambriosio Rodríguez agradece a todas las personas que se dignaron asistir a los funerales de su señora madre, doña María Santos vda. de Rodríguez (Q. E. P. D.)

—El señor Floridor Arévalo agradece profundamente el rasgo de compañerismo demostrado por sus colegas de trabajo al ayudarlo pecuniariamente durante su enfermedad.

Señores: Pablo Sanhueza $ 2.—, José Carrasco $ 3.—, Juan Henríquez $ 2.—, Bernardo Tapia $ 2.—, J. Avilez $ 2.—, Juan de Ds. Torres $ 2.—, José Henríquez $ 2.—, Virginio Puente $ 1.—, Pedro Plaza $ 1.—, Oscar Bustos $ 1.—, C. Lozano $ 1.—, Pascual Fuentealba $ 1.—, Manuel Marín $ 1.—, Jacinto Rodríguez $ 1.—, Serafín Gutiérrez $ 1.—, Juan Guzmán $ 1.—, Solercio Matus $ 1.—, Juan de Ds. Guerrero $ 1.—, Manuel García $ 1.—, José Vidal $ 1.—, Eufemio Roa $ 1.—, Adolfo Torreria $ 1.—, Delfín Velozo $ 1.—, José Sanhueza $ 1.— y C. Carrasco $ 1.—

—El señor José D. Escobar agradece sinceramente a sus compañeros de trabajo, que se mencionan a continuación, por la generosa ayuda hecha durante su enfermedad.

Señores: Luis Aburto $ 3.—, Elías Cánovas $ 2.—, Guillermo Herrera $ 2.—, Pedro Araya $ 2.—, Arturo Araya $ 2.—, Eduardo Montes $ 2.—, Erasmo Aravena $ 1.—, Alejandro Sierra $ 1.—, Santos Retamal $ 1.—, Oscar Herrera $ 1.—, Juan Lepe $ 1.—, Santiago 2.º Inzunza $ 1.—, Juan Figueroa $ 1.—, Rosauro Inzunza $ 1.—, Fernando Burger $ 1.—, José Ulloa $ 1.—, Eduardo 2.º Guíñez $ 1.—, Juan Orellana $ 1.—, Manuel Herrera $ 1.—, José Romero $ 1.—, Osvaldo González $ 1.—, Enrique González $ 1.—, Isidoro Soto $ 1.—, Miguel González $ 1.—, Erasmo Namo $ 1.—, Carlos Pandez $ 1.—, Ricardo Henríquez $ 1.—, Nicanor Campos $ 1.—, Alejandro Soto $ 1.—, Manuel Bustos $ 1.—, Silverio Cuevas $ 1.—, Román Barrera $ 1.—, Martín Mir $ 1.—, Manuel Muñoz $ 1.—, Aedo Rodríguez $ 1.—, José Concha $ 1.—, Alfredo Mellado $ 1.—, Fortunato Cerpa $ 1.—, Lorenzo 2.º Muñoz y Salomé Maldonado $ 1.—

Total $ 46.—

ALUMNOS DISTINGUIDOS

Damos a la publicidad la nómina de los alumnos de las escuelas que se expresan a continuación, por su buena conducta, asistencia y aplicación durante la segunda quincena del mes de Agosto recién pasado:

Escuela "Isidora Cousiño"

Carmen L. Carrasco G.
Arolinda Márquez O.
Griselda Sáez O.
Rosalía Sanzo A.
Laura Rivera R.
Ester Hermosilla G.
Olga Espinoza Y.
Georgina Neira C.

Escuela "Matías Cousiño"

Belarmino Valenzuela C.
Juan Arriagada V.
Armando Pedreros M.
Adán Lagos P.



PIDA JABON
NAVAL
TIPO INGLES
Junte los envoltorios, por cada **13** recibirá
UNA BARRA GRATIS
GRAHAM, ROWE & Cía.
CONCEPCION

Alejandro Sepúlveda P.
Guillermo Novoa R.
Alfonso Inostroza A.
Sergio Hurtado F.
Carlos Gmo. Hernández.

TEATRO DE LA COMPAÑIA

Carnet cinematográfico

Se pone en conocimiento del altruista público de Lota que las funciones de los días Jueves son a beneficio de las familias cesantes que han quedado sin trabajo por causas que ya conoce el público, por lo tanto aprovechamos la ocasión de manifestarlo al público en nombre del Comité de las sociedades mutualistas y deportivas de Lota que han tomado a su cargo la tarea de acudir en apoyo de los obreros sin trabajo, y de invitarlo a colaborar con ellos asistiendo a las funciones de los Jueves, cuyo producto líquido es destinado íntegramente a aliviar en parte la situación de los sin trabajo.

Martes 1.º—"El loco galán", película de aventuras por el cowboy Billy Sullivan, artista de'masiado conocido de la afición.

Jueves 3.—Presentación del jamás olvidado Rodolfo Valentino, cuyo recuerdo de sus románticas presentaciones ha quedado grabado para siempre en los habitúes de todos los cines del mundo. Valentino, el gran Valentino, cuya muerte causó la impresión propia de un héroe o de un grande hombre de la humanidad. Rodolfo Valentino, que con su arte se apropió, por decirlo así, de las multitudes amantes del cine; bastaba su nombre únicamente para que los teatros se desbordaran de un público ávido de contemplar la figura simpática y atrayente como sugestiva del gran galán, que como Greta Garbo y otras celebridades de Hollywood quedarán para siempre en el recuerdo de los espectadores. Por tanto, no deje usted de asistir a esta función donde reaparece el hombre más interesante de la pantalla, Rodolfo Valentino, en "Avaricia".

Sábado 5.—Selecta y noche "El misterio del circo". Primera función de la serie. Cinta circense destinada a subyugar su atención por los intrincados sucesos que se desarrollan en el más profundo misterio.

Domingo 6.—"Las aventuras de Margarita". Final de la serie de esta amena cinta que ha hecho pasar Domingos agradables a la afición asistente a estas funciones de la tarde.

Selecta y noche.—"Corazones en destierro", sentimental drama protagonizado por la hermosa artista Dolores Costello.

Martes 8.—"Suerte y arena" por Lon Maloney y el "Cohete de Bunster".

Jueves 10.—Función a beneficio de las familias cesantes. Se exhibirá la hermosa cinta titulada "Mancha de honor" por Roland Colman.

Sábado 12.—Segunda función de la serie "El misterio del circo".

Domingo 13.—Primera función de la gran serie "El rey del Congo".

Selecta y noche.—"La víspera del combate" por la bella actriz y conocida Billie Dove y Paul Lukas.

Martes 15.—"El pintor de dragones" por Sesue Haya Kawa y "Los dos vaqueros".

NOTICIAS DEL PAIS Y DEL EXTRANJERO

Inglaterra atraviesa por la crisis económica más aguda de su historia

Los grandes hombres públicos de Inglaterra se encuentran entregados a una ardua labor tendiente a solucionar la grave crisis económica por que atraviesa la nación.

La gravedad de la situación es considerada única en la historia de este antiguo país. Sin embargo, se espera mucho de la alta preparación financiera de los hombres encargados de poner remedio a la situación.

Un niño porteño pidió al señor Juan Esteban Montero que aceptara la candidatura presidencial

Un niño de 13 años de la ciudad de Valparaíso envió una carta a don Juan Esteban Montero, solicitándole aceptara la candidatura presidencial. La carta dice así:

"Valparaíso, Agosto 16 de 1931.—Señor Juan E. Montero.—Santiago.

Distinguido señor:

Le ruego disculparme que me dirija a usted. Todavía soy muy chico y no se nada de Gobierno, pero lo hago por una simpatía que me ha nacido, por lo que oigo hablar en mi casa a mis mayores. Señor Montero: le ruego que acepte ser Presidente de Chile para que así se componga esta situación en que estamos. Deseo que el padre adoptivo que tengo, tenga trabajo y gane lo suficiente para que nos dé buena educación a mi y a mi hermanita menor y podamos cuando grandes ser útiles. Señor Montero: si usted llega a ser Presidente, le rezaremos a Dios todas las noches por su felicidad, por la de su respetada esposa y de sus niñitos, y esta felicidad llegará hasta esta humilde casa donde sólo se oye su nombre.—**Luis Bugueño**, 13 años".

El señor Montero respondió en la forma siguiente

"Santiago, Agosto 20 de 1931.—Señor don Luis Bugueño.—Valparaíso.

Mi querido amigo:

He recibido su cariñosa cartita, y élla me llena de satisfacción. Yo confío en los niños estudiosos y buenos. Ellos harán mañana la felicidad de la patria. Sea usted así: ame y respete a sus padres y a sus maestros, y con ello hará usted tanto por su país como cualquiera de los hombres que lo gobiernan. Reciba el afecto de su amigo.—(Fdo.) **Juan E. Montero**".

DEPORTES

FUTBOL LOCAL

La apertura de la temporada del presente año.—Corresponde iniciar las actividades del balompié a los clubes Arturo Cousiño con Luis Cousiño, y Unión Deportivo con Manuel Rodríguez.—Los primeros hicieron un partido que terminó con la cuenta de cuatro tantos a uno en contra del Arturo y el segundo terminó con el triunfo por la cuenta mínima a favor del Rodríguez.

Bajo los mejores auspicios se abrió por fin la temporada de fútbol de Lota.

La afición local tiene por delante un buen lote de partidos del popular deporte que atrae como siempre gran afluencia de público a nuestro Estadio.

El Domingo 23 de Agosto un numerosísimo público llenaba los cuatro costados de la cancha deportiva de Lota, aparte de los aficionados que se situan en los alrededores ahorrando las clásicas dos "chauchas".

Ha sido sorpresiva la presentación de los cuadros de primera división en la apertura de la temporada.

Los clubes con mayor opción por las perfomances presentadas en algunos partidos amistosos hubieron de sufrir graves golpes adversos durante el desarrollo de los encuentros, pues las cuentas anotadas por los vencedores dejan de manifiesto que la terminación de la temporada puede ser muy otra a la señalada en varias ocasiones por los diversos elementos allegados a las instituciones deportivas.

La preparación del cuadro del Luis Cousiño demostrada en el partido inicial deja ver a las claras que tendremos sorpresas en todos los encuentros.

La subida cuenta con que brindó al viejo y aguerrido equipo del Arturo Cousiño demuestra que el Luis Cousiño está dispuesto a conquistar los mejores frutos de esta temporada.

Los muchachos del Luis se demostraron empeñosos y en todo momento mantuvieron una presión insistente sobre las defensas amarillas.

El cuadro del Arturo hubo de caer batido por un rival de mayor poderío y ante la muchachada joven que forma en las filas del Luis Cousiño.

El primer escorer fué Vega

Las jugadas del quinteto ofensivo del Luis llevadas en forma provechosa dieron un buen resultado para su cuadro. Vega, el ágil interior del Luis Cousiño, fué el encargado de abrir la cuenta ante los aplausos de la muchachada luisista.

Más tarde Riffo aumenta la cuenta

Siguiendo el curso del partido y ante la expectación de la defensa del Arturo, nuevamente los luises se hacen presente con un nuevo tanto puesto por Riffo a favor de su cuadro.

Los Arturo conquistan a su vez un tanto por intermedio de Monsalve

Los amarillos insisten procurando amagar la valla de los luises y consiguen después de ardua labor batir al arquero de los negro con un buen tanto.

Vásquez, puntero derecho, y Riffo otra vez hacen el tercero y cuarto goals

Con un amplio dominio de parte de los Luis Cousiño se van los delanteros tras la conquista de la valla del Arturo, la que está defendida bravamente.

Vásquez, puntero derecho, hace el tercer goal y más tarde Riffo brinda a los Arturo con el cuarto y último tanto.

Se señala con esto la evidente pujanza de la línea encabezada por Leal que, aun cuando desbaratadas las jugadas por parte de los medios del Arturo, nada puede hacer para que los luises conquisten los honores del match por la subida cuenta que dejamos diseñada.

Y más tarde se enfrentan Unión Deportivo y Manuel Rodríguez

Fué este el match más sorpresivo por la tenaz resistencia y excelente juego de los del Unión Deportivo.

El cuadro del Manuel Rodríguez sufrió la decadencia de su gente ante las jugadas sistemáticas que hacían los jugadores del Unión Deportivo, los que se perfilaron como duros rivales de la competencia de primera división.

El quinteto ofensivo del Manuel Rodríguez se estrelló con la resistencia de la defensa del Deportivo, que actuó con brillo en este encuentro y con mala suerte sus delanteros, pues no pudieron convertir el tanto de penal con que habían sido favorecidos.

El único tanto del partido lo hizo Bustos

Después de haberse defendido y haber amagado en varias ocasiones la valla del Rodríguez, los Unión Deportivo hubieron de caer vencidos por un tanto puesto casi de sorpresa y ante la paralogización de sus defensores.

Bustos, Oscar, fué el encargado de evitarle un desastre al campeón de la temporada pasada y pudo anidar el balón en la red del Deportivo después de haber pasado por momentos de apremio la propia valla de los Rodríguez.

Hasta los remates del quinteto del Rodríguez sufrieron desmoralización ante la defensa del Deportivo que actuaron como leones frente a su arco.

BOX AFICIONADO

Los aficionados del Centro Nacional se impusieron en la mayoría de las peleas efectuadas en el Teatro de la Compañía Minera sobre sus congéneres del Quintín Romero.—Carlos R. Ulloa fué el vencedor de la pelea de fondo ante Juan Vargas del Quintín.

En el Teatro de la Compañía Minera se realizó el Lunes 17 del corriente la velada concertada entre los Centros lotinos el Nacional y Quintín Romero, a base de la pelea entre los pesos pluma Carlos Roberto Ulloa, del primero de los centros nombrados, y Juan Vargas del Quintín Romero.

De todas las peleas anunciadas en la programación falló solamente la de Sebastián Arévalo contra Juan Pérez, por lo cual hubo de ser reemplazada por la de Arévalo con victor Manriquez, haciendo en consecuencia la de reserva de Martínez con Becerra.

Los fallos no estuvieron ajustados en forma al desarrollo de los encuentros y hubo algunos en que la balanza se inclinó en forma especial hacia uno de los clubes contendores con evidente perjuicio para la moral de los mismos muchachos.

Siete peleas fueron las efectuadas en la noche del 17 del mes pdo, y se pudo notar la presencia de nuevos elementos boxeriles que vienen a engrosar las filas de los amateurs lotinos, evidenciando un excelente porvenir para el deporte boxeril en la localidad.

Este detalle hace prever un buen lote de muchachos que se harán presentes en las próximas eliminatorias por el campeonato de box de Lota.

Hacemos un ligero resumen de los encuentros habidos en la noche aquella en que combatieron en caballerosa lucha los elementos de los clubes Nacional y Romero.

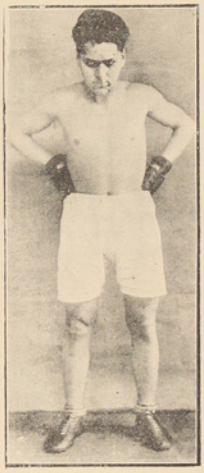

ULLOA,
del Nacional, que derrotó a Vargas del Quintín Romero

A las 21.30 horas se inicia la velada

Aparecen en el cuadrado los aficionados pesos hoja que hicieron dos vueltas.

Toribio Sepúlveda, del Nacional, y Oscar Rebolledo, del Quintín

Los muchachos se trenzaron desde los primeros momentos en una serie de golpes, llevando la iniciativa en forma más precisa el representante del Nacional. Las dos vueltas fueron peleadas bravamente y el fallo del jurado favoreció a Sepúlveda que se anotó la pelea por puntos.

Luis Concha, del Nacional, con Benito Suazo, del Quintín

Dos aficionados que se hacían presentes por primera vez en los cuadros locales, hicieron tres vueltas emocionantes. Suazo fué alcanzado por Concha en el transcurso de una de las vueltas y sufrió un K. D. sin cuenta.

Continuaron en el ataque ambos contendores y Suazo pudo atacar en forma más certera pegando de lejos a Concha. El fallo fué favorable a Concha por puntos.

Víctor Manríquez, del Nacional, con Sebastián Arévalo, del Quintín

Se deseaba aquilatar los méritos de estos dos aficionados que actuarían en la categoría de los medio livianos. Arévalo se hizo presente con golpes de izquierda que Manríquez devolvía con eficacia. El aficionado del Nacional denotó una buena precisión para el box y podrá alcanzar buenos triunfos con un buen entrenamiento. Las tres vueltas fueron reñidas y estimamos que una ligera ventaja favoreció a Arévalo por su mejor estilo para entrar sus golpes. La pelea fué declarada en empate.

Aparicio Martínez, del Nacional, con Oscar Becerra, del Quintín

Becerra no aprovechó varias fallas del aficionado Martínez, que en algunas ocasiones dejaba libre su mentón con su guardia caída.



Los clinches se sucedieron varias veces y Martínez podía amarrar mejor a Becerra. El empate fué la resolución final en las tres vueltas peleadas.

Ricardo Fuentealba, del Nacional, con Oscar Villalobos, del Quintín

El público hizo blanco de Villalobos al cual molestó en varias oportunidades, no sabemos por qué motivos. Fueron más ajustados al boxeo los golpes de Villalobos sobre Fuentealba.

La pelea fué movida y Fuentealba hubo de encontrarse con un muchacho ya conocedor de diversos resortes del box. Aun cuando la superioridad fué manifiesta de parte de Villalobos, el fallo fué de empate.

Semifondo entre Tranquilino Martínez, del Nacional, y Antonio Toledo, del Quintín

Fué una de las buenas peleas de la noche. Ambos muchachos se merecieron por su estilo y pegadas. Martínez, que cada día denota mayor progreso, hubo de enfrentarse ante el fuerte peleador Toledo, que en esta ocasión no dejó pasar desapercibido su ataque certero.

Con su cuerpo agachado pudo el aficionado del Quintín hacer entrar en varias oportunidades su pegada que llegaba limpia a la cara de Martínez.

El representante del Nacional lució buenos quites en los primeros rounds y pudo notarse claramente en un cambio de golpes que sostuvo con Toledo la fuerza de ambos para recibir castigo. Este detalle entusiasmó al público que aplaudió el ataque de los contendores del semifondo.

Reunido los votos del jurado se proclamó vencedor por puntos a Toledo del Quintín Romero.

Match de fondo a cinco vueltas entre Carlos R. Ulloa y Juan Vargas

Los pesos: Ulloa 57 ½ kilos y Vargas 57 kilos. Arbitro el señor Luis Sierralta.

Ulloa dirigido por Luis Rojas y Vargas por Wolfango Melgoza.

Se inicia el match con insistencia por parte del peso pluma Ulloa. Se nota que desde un principio Ulloa está dispuesto a atacar para desmoralizar a Vargas.

Este se defiende buenamente y se hace presente con su tiro de izquierda marcando puntos a su favor. Ulloa se decide a entrar a un ataque loco para obligar a Vargas a hacer pelea. El del Romero a distancia lo mantiene con su brazo levantado.

Vargas boxeando con inteligencia lleva su ataque, obligando a Ulloa a defenderse. Mientras el árbitro del encuentro separaba un clinch se produce un foul que es sancionado de inmediato.

Ulloa insiste en la pelea bajo las ordenes de sus seconds después del descanso. Vargas cae al suelo parándose de inmediato después de recibir un derecho de Ulloa. Busca el clinch para descansar y evitar el gastigo del aficionado del Nacional. Hasta la tercera vuelta Vargas ha trabajado mejor que su contendor. En la cuarta vuelta Ulloa se hace presente, no dando tregua a Vargas, lo que hace pasar momentos de peligro a Vargas por su ataque endemoniado.

En estas condiciones llega la última vuelta y Vargas procura evitar el ataque de Ulloa. Se suceden en esta última vuelta buenos cambios de golpes que favorecen ligeramente a Ulloa.

El fallo del jurado fué para Ulloa por puntos.

El 5 de Septiembre actúa en Concepción nuestro campeón peso liviano Wolfango Melgoza.—Su contendor Oscar Melo.—Acompañarán al crack lotino los aficionados del Quintín Romero: Juan Vargas, Julio López, Antonio Toledo y Enrique Retamal.



MELGOZA
que actuará con Melo de Concepción

Siguiendo un programa trazado por el Directorio del Centro Quintín Romero de Lota, corresponde en el próximo mes hacer un encuentro boxeril en Concepción a base de una pelea entre el crack lotino del peso liviano, Wolfango Melgoza, y Oscar Melo de Concepción.

Se ha entregado la empresa de este match a la conocida firma Sanhueza y Cía. de la vecina ciudad penquista, a fin de que nuestros aficionados no se preocupen de los detalles de esta velada.

El match en referencia ha despertado enorme interés en los círculos boxeriles de Concepción, como también en los de Lota, por cuanto Melo está considerado como uno de los fuertes peso medianos de la provincia.

Melgoza se presentará en esta categoría en su match del Sábado 5 de Septiembre en el Teatro Arturo Prat de Concepción.

Los demás encuentros estarán a cargo de:

Juan Vargas con René Parra.
Julio López con Juan Pinto.
Antonio Toledo con Carlos Toledo.
Enrique Retamal con Hipólito Marchant.

Un numeroso grupo de aficionados lotinos acompañarán a la delegación lotina el próximo Sábado 5 de Septiembre.

Compre sus ampolletas para alumbrado eléctrico en la
CASA SILVA
Cada una $ 2.—

Las Fajas y Sosten-Seños
"VESTAL"
LAS LLEVA TODA DAMA ELEGANTE
Pídalos en la Casa Carstens
CONCEPCION

PENSIONES DE VEJEZ

OBRERO: Si Ud. es asegurado en la Ley N.º 4054 y tiene a esta fecha más de 65 años de edad, debe presentarse a la Caja Nacional de Ahorros más cercana a solicitar la pensión de vejez a que tiene derecho.

Para simplificar la tramitación de este beneficio, sírvase presentar, además de su libreta de seguro, el certificado de nacimiento del Registro Civil, o a falta de éste, la fe de bautismo.

Presentarse a la Sección del Seguro Obrero de la CAJA NACIONAL DE AHORROS.—LOTA.

Samuel Carrillo ha sido castigado con un año de suspensión

La Asociación de Box de Lota ha tomado nota de la denuncia hecha en contra del aficionado Samuel Carrillo, que sin permiso del Centro a que pertenecía y sin que la Asociación de Lota tuviera conocimiento de ello, ha actuado en Lebu haciendo un match a diez rounds, en contra de lo establecido en los reglamentos del boxeo nacional.

Ha sido esta una medida justiciera por cuanto de este modo se evita que los aficionados formen corrillos indisciplinarios en los Centros desprestigiando el boxeo local.

Para que un aficionado pueda declararse profesional debe reunir las condiciones necesarias para este objeto y haya pasado por conducto regular para evitar desmoralización en las instituciones.

Este castigo deberá ser sancionado a su vez por la Federación de Box de Chile, la que cuenta con los datos del caso para hacerlo presente a las demás Asociaciones del país.

La sanción impuesta por la Asociación de Box de Lota se extiende hasta la supresión de toda actividad boxeril del mencionado boxeador, el cual no podrá actuar de second, ni pertenecer a ningún club, etc.

El Centro Estanislao Loayza cambia su Directorio

El Domingo 23 de Agosto cambió el Directorio esta institución, quedando constituido en la forma siguiente:

Presidente honorario, señor J. Isidro Wilson.
Vicepresidente honorario, doctor señor Aquiles Herrera de la V.
Presidente efectivo, señor Luis Armando Hermosilla.
Vicepresidente, señor Luis Sierralta.
Secretario, señor Enrique Gómez.
Prosecretario, señor Orlando Badilla.
Tesorero, señor Pedro García.
Directores, señores Luis 2.º Muñoz, Oscar Cristiansen, Climaco Gamonal y Armando Rocha.
Revisores de cuenta, señores Pedro Vega, Gumercindo Alvarez y Luis A. Ruiz.
Masajista, señor Miguel Saavedra.

LA AFICION DEPORTIVA ESPERA CON VIVO INTERES EL MATCH CARLOS COUSIÑO VERSUS MANUEL RODRIGUEZ

Con la apertura de la temporada, que era esperada ansiosamente por nuestros aficionados, como lo demostraron el Domingo 23, asistiendo en número de 4,000 personas más o menos que rodearon por completo el field, además, las alturas de la linea férrea, se observa el interés cada día más creciente de presenciar el lance de los cuadros más poderosos de Lota: el "Carlos Cousiño" y el "Manuel Rodriguez".

Cabe manifestar que durante la temporada pasada el "Carlos" infligió la única derrota a los "guerrilleros", como cariñosamente la afición llama al Deportivo "Manuel Rodriguez", cayendo el "Carlos", a su vez, en un mal día, ante el Deportivo Ferroviario de Coronel.

Después de estos lances, ambos cuadros han sostenido sonados encuentros con fuertes equipos regionales, saliendo airosos de las difíciles pruebas a que han sido sometidos.

Con respecto a la probabilidad de éxito por parte de ambas escuadras, el vaticinio presenta caracteres de incógnita. Aunque poniendo la cuestión en el fiel de la balanza, ésta se inclina ligeramente al "Rodriguez", esta ventaja consiste en el factor cancha. El "Rodriguez" está más "canchero" debido a los continuos encuentros sostenidos. No así el "Carlos" que, si mal no recordamos, no se presenta oficialmente desde la fecha aquella en que se permitiera el lujo de derrotar al poderoso cuadro porteño, el Deportivo Naval de Talcahuano, por la elevada cuenta de 5 tantos por cada delantero (estilo uruguayo).

Podria aducirse, por otro lado, que el "Rodriguez" está un tanto debilitado, demostración palpable de lo cual fué el match que éste sostuviera con los valientes muchachos del "Unión Deportivo" que se batieron como leones, obteniendo una victoria moral que los enaltece ante la afición deportiva de Lota, al caer derrotados por su poderoso contendor por la cuenta mínima.

Sin embargo, las consideraciones expuestas en este último acápite, no significa una lógica incontrarrestable debido a que en deporte "no existe enemigo chico". La experiencia así lo ha demostrado. Para muestra un botón: en los tiempos en que el equipo de fútbol chileno no constituía para los equipos allende los Andes, un equipo peligroso, y a raíz de la venida a la América del famoso cuadro europeo el "Real Deportivo Español" con el "divino" Zamora a la puerta, le dieron el siguiente dato al viejo: "los chilenos son papillas para ustedes, che!" y el arquero más famoso del globo terrestre, según los hijos de la Madre Patria, se vino creído de la pequeñez futbolística de los chilenos. Santiago desbordada aquel día memorable hacia los campos de

Sport de Ñuñoa; Chile iba a soportar una dura prueba deportiva, de soberbio interés. Zamora se paseaba ante su arco con el desplante de la gloria adquirida en cien combates. Tenía el dato de los uruguayos y argentinos de que los chilenos eran los "chuzos más formidables de Sudamérica", pues jamás se habían impuesto medianamente en las luchas internacionales del balompié. Siempre el último, coleado soberanamente.

Zamora tuvo la desgracia de creer que en la cancha no existían enemigos chicos y he aquí la del siglo: Zamora fué arrollado en forma soberbia y desconcertante, de tal manera que ni aún los campeones ni subcampeones del mundo propinaron tal paliza al excelente cuadro del "Real Deportivo Español"; ¡¡8 fueron los tantos marcados!!

Y así, como le sucedió al "Real Deportivo", le ha sucedido a miles de cuadros poderosos ante equipos al parecer débiles. "En la confianza está el peligro".

V.

LA ACTUACION DEL CUADRO INFANTIL DEL LUIS COUSIÑO

Obtuvo el título de campeón de la temporada del año 1930

Uno de los cuadros infantiles que tuvo lucida actuación durante la temporada del año 1930 fué, sin duda, el equipo del Luis A. Cousiño.

Y esta actuación tuvo como resultado la obtención del título de campeón de la división en referencia, venciendo a los destacados cuadros que figuran en las filas de la Liga Infantil de Fútbol.

Una labor especial de los dirigentes del equipo del Luis fué la que tuvieron con la presentación de su cuadro de infantiles a la competencia de ese año.

Este es uno de los factores esenciales que sirven a la institución denominada Luis A. Cousiño para la formación de su gente para las divisiones superiores.

Y aquí nos explicamos la presencia de diversos jugadores noveles que vienen a enriquecer las filas de los consagrados de la primera división del club que indicamos.

Si hay un motivo por el cual deben sentirse orgullosos los Luises, es aquel que representa los desvelos por la creación de jugadores desde el sitio de los infantiles hasta los superiores de la institución.

Los partidos presenciados en nuestro Estadio, en que intervinieron estos esquipos, sirvieron para apreciar cada vez más el futuro que espera al fútbol lotino.

Todos los pequeños jugadores que intervinieron en esta competencia lo hicieron destacándose en las diversas jugadas.

Cada uno respondió con brillo para presentar un conjunto eficiente en los partidos del año 1930, y el puesto alcanzado dentro de la temporada es el premio conseguido tras los esfuerzos sin desvelos hechos por los que dirigen la institución.

Cabe mencionar en párrafo especial la actuación del guardameta del cuadro "Juan Vásquez", el cual miró su valla invicta durante toda la competencia, dando un ejemplo que debe constar en la historia del club para muestra y estímulo de los que vengan.

Los jugadores que tomaron parte en forma directa al logro de las aspiraciones de buen deporte durante la temporada a que nos referimos, fueron los siguientes, en los puestos que se mencionan:

Juan Vásquez, arquero; C. Leal y M. Montes, zagueros; G. Quiroz, J. Gómez y B. Monsálvez, medio zagueros; Pablo Escobar, R. Sepúlveda, R. Inzunza, A. Espinoza y A. Núñez, delanteros.

El desarrollo de la competencia fué como sigue:

Al Unión Deportivo ganó 3 x 0.
Al Nacional ganó 1 x 0.
Al Matías Cousiño ganó 2 x 0.
Al Carlos Cousiño empató 0 x 0.
Al Manuel Rodríguez ganó 1 x 0.
Al Arturo Cousiño empató 0 x 0.
Al Manuel Rodríguez ganó 1 x 0.

Entreciudades

Al Lautaro de Schwager ganó 3 x 0.

EN LA REUNION DE DELEGADOS DE LA ASOCIACION DE FUTBOL DE LOTA

Se solicitó un presupuesto para los arreglos de la cancha N.º 2 del Estadio

El secretario de la Liga de Fútbol de la localidad, señor Gerardo Pradenas, nos ha enviado la siguiente reseña de la sesión celebrada por los delegados de la dirigente máxima local, realizada el 25 de Agosto recién pasado:

Se abrió la sesión a las 20.15 horas, presidida por el señor Zenón Unda Acuña, con la asistencia de los representantes de los clubes Carlos, Luis y Matías Cousiño, Luis Acevedo, Deportivo Manuel Rodríguez, Carabineros, Nacional y Unión Deportivo.

Acta.—Se leyó el acta de la reunión anterior, siendo aprobada en todas sus partes.

Correspondencia.—Del Matías Cousiño solicitando cancha para el Domingo 30, por tener que jugar un amistoso con el Andrés Bello de Schwager.

Del Deportivo Manuel Rodríguez, pidiendo la baja de primera división del jugador Ulises Lorca.

De los clubes Luis y Arturo, presentando planillas de jugadores.

Cuenta.—El presidente señor Unda da cuenta de haberse realizado en buena forma el acto de entrega de los premios, correspondiente a la temporada de 1930.

El señor José Aguilar da cuenta del partido de primera división Arturo-Luis, venció el Luis por la cuenta de 4 x 1.

Acuerdos.—Se acuerda cederle la cancha al Matías Cousiño para el Domingo 30.

Concederle la baja al jugador Ulises Lorca, del Rodríguez.

Enviar una nota de amonestación al Arturo Cousiño por no haber enviado las nóminas generales de socios.

El señor Marciano Márquez propone que en lo sucesivo cada club envíe un personal de boletería.

Comisionar a los señores Unda, Sandoval y Ramírez para que presenten un presupuesto sobre arreglos de la cancha N.º 2.

Después de fijar los partidos para el Domingo 30, se levantó la sesión a las 21.30 horas.

DONDE FLORECEN LAS CANTINAS
Van languideciendo los hogares.
Liga Nacional contra el Alcoholismo



LA REPARTICION DE PREMIOS EFECTUADA EN EL TEATRO DE LA COMPAÑIA MINERA E INDUSTRIAL DE CHILE

A las instituciones deportivas de la localidad

El Domingo 23 de Agosto se realizó en el local del Teatro de la Compañía Minera e Industrial de Chile la repartición de premios a las instituciones deportivas que se hicieron acreedoras durante la temporada recién pasada.

Todas las actividades del deporte estuvieron representadas en esta manifestación y un numeroso público concurrió al acto en referencia.

Los dirigentes del fútbol, box, atletismo, etc., hicieron presente a los asistentes la forma como se habían desarrollado las actividades deportivas durante la temporada pasada y agradecieron a los donantes de los premios, en especial a la Compañía Minera que ha favorecido como siempre el impulso prestado a las manifestaciones deportivas de la localidad.

La banda del Establecimiento amenizó este acto solemne y numerosos aplausos cosecharon también los clubes que recibieron el estímulo por la labor desarrollada durante el período pasado.

Al terminar la fiesta que dejamos diseñada en estas pocas líneas, el señor jefe del Departamento del Bienestar de la Compañía Minera habló al numeroso público, agradeciendo a los relatores las conceptuosas frases que habían expresado para la Compañía por el apoyo prestado al deporte local.

Instó a los deportistas a continuar bregando en este sentido y terminó manifestando que la situación que habían alcanzado los deportes en el país y especialmente en Lota, se debía en forma especial al pueblo mismo que contribuía a este concurso llenando los estadios y gimnasios en busca de practicas sanas para conseguir los más altos ideales del deportista.

Damos a continuación la nómina de las instituciones que recibieron premios en el acto del Domingo 23 del mes pasado:

SECCION FUTBOL

Primera división

Primer premio: Copa Compañía Minera, ganada por el Deportivo Manuel Rodríguez.

Segundo premio: Copa Asociación Lota y once medallas con centro de oro, ganadas por el Carlos Cousiño.

Tercer premio: Copa Asociación Lota, ganada por el Arturo Cousiño.

División intermedia

Primer premio: Copa Compañía Minera y once medallas, ganadas por el Unión Deportivo.

Segundo premio: Copa Asociación Lota y once medallas, ganadas por el Matías Cousiño.

Tercer premio: Copa Asociación Lota, ganada por el Deportivo Nacional.

Segunda división

Primer premio: Un objeto de arte y once medallas con centro de oro donados por la Compañía Minera, ganados por el Carlos Cousiño.

Segundo premio: Un objeto de arte donado por la Asociación Lota, ganado por el Arturo Cousiño.

Tercer premio: Copa Asociación Lota, ganada por el Matías Cousiño.

Tercera división

Primer premio: Una copa y once medallas donadas por la Compañía Minera, ganadas por el Luis Cousiño.

Segundo premio: Once medallas con centro de oro donadas por la Asociación Lota, ganadas por el Carlos Cousiño.

Tercer premio: Un objeto de arte donado por la Asociación Lota, ganado por el Arturo Cousiño.

División infantil

Primer premio: Una copa, ganada por el Luis Cousiño.

Segundo premio: Una copa, ganada por el Deportivo Manuel Rodríguez.

La Tienda Nueva
DE
Guillermo 2.º Burger
Castilla 65 - LOTA - Teléfono 18

Mantenemos siempre provisiones frescas para familias, de insuperable calidad, a los precios más bajos en plaza.
Efectúe aquí sus compras y ganará dinero.
PESO EXACTO
Reparto rápido a domicilio.

Escudo Compañía Minera: Un punto ganado por el Manuel Rodríguez, campeón de la primera división.

SECCION BOX

Primer premio: Un punto por el trofeo Compañía Minera, ganado por el Quintín Romero B. C.

Cinturones de campeones veteranos

Peso mosca, Abelardo Vidal, del Tani.

Peso gallo, Enrique Peña, del Quintín Romero.

Peso pluma, Oscar Cristiansen, del Tani.

Peso liviano, Wolfango Melgoza, del Quintín Romero.

Peso medio liviano, Samuel Carrillo, del Tani.

Medallas campeones novicios

Peso mosca, Carlos Sealls, del Quintín Romero.

Peso gallo, Oscar Villalobos, del Quintín Romero.

Peso pluma, Julio López Marín, del Quintín Romero.

Peso liviano, Osvaldo Jara, del Nacional.

Peso medio liviano, Jenaro Figueroa, del Tani.

LA SOCIEDAD DE SOCORROS MUTUOS "UNION Y FRATERNIDAD" DA A CONOCER A SUS ASOCIADOS EL ESTADO FINANCIERO DE LA INSTITUCION

Importantes acuerdos tomados, relacionados con los socios que se encuentran sin trabajo

El señor Enrique Alveal nos ha pedido la inserción del balance semestral de la institución de la cual es presidente, a fin de que llegue al conocimiento de todos los asociados, que suman en la actualidad alrededor de 700 personas, "pues—nos dice el señor Alveal—la política de la entidad que tengo la honra de representar no le agrada tratar a puertas cerradas el movimiento financiero de la institución, sino que públicamente para que los interesados, como también las personas que observan de cerca la marcha de la Sociedad, se den cuenta cómo se invierten los dineros confiados al Directorio que tengo la honra de presidir".

He aquí, entonces, el balance semestral de la Sociedad, una de las instituciones mejor cimentadas de la localidad, que goza de un merecido prestigio, dado el tino que siempre han tenido los asociados para elegir a sus representantes:

En sesión general celebrada últimamente se dio lectura al balance semestral, comprendido entre el 1.º de Enero al 30 de Junio del presente año.

Las entradas fueron en la siguiente forma:

Por incorporaciones .	$ 365.—
Por cuotas mensuales	6,597.20
Por cuotas mortuorias	3,021.44
Por cuotas pro edificio	504.—
Por devolución del anticipo al socio fallecido Pedro Sáez Salazar	100.—
Total	$ 10,587.65
Saldo del año 1930 .	7,888.30
Total general . .	$ 18,475.95

Las salidas fueron las siguientes:

Por subsidio a socios enfermos	$ 2,840.50
Por atención médica y recetas	1,641.75
Por gastos varios, según comprobantes .	625.90
Por cuotas para funerales	600.—
Por comisión a la cobranza mensual . .	634.90
Por comisión a cuotas mortuorias	142.80
Por cuotas pagadas a deudos de socios fallecidos	1,924.70
Total de salidas	$ 8,410.55
Saldo para el segundo semestre	$ 10,065.40
Total general . .	$ 18,475.95

También en esta sesión se tomó el siguiente acuerdo respecto a los socios cesantes:

El socio cesante no pagará cuota mortuoria y ninguna otra cuota extraordinaria, y en vez de borrarlo como moroso a los seis meses, se esperará hasta diez, pero perderá todos sus derechos con arreglo a los estatutos, y si dentro de este plazo el socio encuentra trabajo y sigue pagando sus cuotas, tendrá que pasar por un noviciado de tres meses para tener derecho a los beneficios que acuerdan los estatutos.

También el Directorio de esta Sociedad recomienda a todos sus socios cesantes que pasen a la secretaría de la institución a inscribirse en un libro especial juntamente con sus familias, a fin de saber el número de socios que se encuentran sin trabajo, para lo cual todo socio cesante deberá presentar su tarjeta que justifique la cesantía.

Almacén de Abarrotes

Caupolicán esq. Serrano

Provisiones frescas y de alta calidad para familias

Frutos del país — Abarrotes
Precios sin competencia
— Peso exacto —

J. ABRAHAM RIFFO

NOTAS SOCIALES

Matrimonio.—Fué bendecido en la Parroquia de Lota Bajo el matrimonio del señor Raúl Urizar Goldberg con la señorita Rosa Zapata.

Fueron padrinos en la ceremonia religiosa el señor Teodomiro Carrasco con la señora Lastenia de Carrasco.

Enfermos.—Mejor se encuentra la señora Vespertina Belmonte de Ruiz.

—Fué operada la señora Inés R. de González. Su estado es satisfactorio.

—Sigue un tanto mejor el señor Alberto Manriquez.

—La salud de la niñita Agneta Chandia ha experimentado pronta mejoría.

—Continúa enferma la señorita Rosa Kanarios.

Viajeros.—Ha sido destinado al Regimiento Guías "General Benavente" el teniente señor Luis Soto Davies.

—Se encuentran en ésta las señoritas Laura y Carmen Soto Davies.

—Regresaron de Los Angeles, después de haber hecho su servicio militar en el Regimiento Púdeto de Infantería N.º 10, los señores Caupolican Malbrán Fernández y Manuel Crisólogo Fuentes Valenzuela.

—Ha regresado a Concepción la señora Mercedes T. de Belmonte.

SERVICIO METEOROLÓGICO DE LOTA ALTO

Observaciones registradas hasta el 24 de Agosto de 1931 y su comparación con el año anterior en igual lapso de tiempo.

TERMOMETRIA

Temperatura	A la sombra 1930	A la sombra 1931	Cielo descubierto 1931
Máxima del año.	28°	28°	41°
Mínima del año.	2°	1°	— 2°

HIGROMETRIA

Humedad del aire	1930	1931
Máxima del año.	100	100
Mínima del año.	39	35

BAROMETRIA

Presión atmosférica	1930	1931
Máxima del año.	770	772
Mínima del año.	746	749

PLUVIOMETRIA

Milímetros de agua caida	1930	1931
Total hasta la fecha	1,060.8	893.5
Total en el año.	1,454.0	

AGUA CAIDA EN 1930 Y EN LO QUE VA CORRIDO DEL PRESENTE AÑO

	1930		1931	
Enero	0.0	milímetros	155.6	milímetros
Febrero.	17.9	„	1.5	„
Marzo	21.6	„	27.4	„
Abril	218.1	„	97.8	„
Mayo	116.5	„	74.0	„
Junio	287.9	„	257.5	„
Julio	336.1	„	169.1	„
Agosto	150.1	„	110.6	„
Septiembre.	64.0	„		
Octubre	88.7	„		
Noviembre.	36.5	„		
Diciembre..	116.6	„		
TOTAL	1,454.0	„	893.5	„

Hora de la plea y bajamar en el puerto de Lota, desde el 1.º al 15 de Septiembre de 1931

Arreglada a la Hora Oficial

Fecha	PLEAMAR	BAJAMAR	PLEAMAR	BAJAMAR
1	0 56 A. M.	7 08 A. M.	— — P. M.	7 23 P. M.
2	1 24 „	7 36 „	1 11 „	7 50 „
3	1 53 „	8 05 „	1 38 „	8 21 „
4	2 27 „	8 39 „	2 09 „	8 59 „
5	3.12 „	9 24 „	2 47 „	9 44 „
6	4 07 „	10 19 „	3 32 „	10 49 „
7	5 32 „	11 44 „	4 37 „	— — „
8	7 16 „	0 24 „	6 12 „	1 24 „
9	8 32 „	1 56 „	7 44 „	2 44 „
10	9 31 „	3 05 „	8 53 „	3 43 „
11	10 15 „	3 55 „	9 43 „	4 27 „
12	10 55 „	4 39 „	10 27 „	5 07 „
13	11 36 „	5 22 „	11 10 „	5 48 „
14	— — „	6 06 „	11 54 „	6 28 „
15	0 33 „	6 45 „	0.16 „	7 07 „

PELUQUERIA ESPAÑOLA

Al lado de la Pastelería "OLIMPIA"

Recién instalada con todos los adelantos modernos en el ramo. Cuenta con **dos sillones giratorios americanes.**

CONFORT - HIGIENE - ELEGANCIA - PRECIOS MÓDICOS

Atendido por un experto **profesional santiaguino.**

Calle Comercio, ex Casa Arostegui - GRACIANO ALVAREZ, propietario.

Relojeria Barbier

Insignias de cre, plata, etc., para Sociedades, a baje precio

Relojes de bolsillo, de pulseras cuadrados, rectangulares etc., de los mejores marcas mundiales, a precios rebajados

OBJETOS DE ARTE, COPAS Y ESTATUTAS A PRECIOS SIN COMPETENCIA

COMBATIR EL ALCOHOLISMO

No es obra "mia" ni "tuya", es obra de todos los que TIENEN CONCIENCIA Y PATRIOTISMO.

Liga Nacional contra el Alcoholismo

La Opinión

PUBLICACION DE LA COMPAÑIA MINERA E INDUSTRIAL DE CHILE

INFORMACIONES Y FOTOGRAFIAS DE LOTA, CORONEL Y CURANILAHUE

Año VIII — Lota Alto, 15 de Septiembre de 1931. — Núm. 219



1810 - 1931

El pueblo de Chile, al anotar en las páginas de la Historia, el 121.º aniversario de su libertad, contempla a la patria que lo impulsa a seguir por la senda ennoblecedora del trabajo y de la paz, única manera de alcanzar el progreso a que aspiran todos los que se cobijan bajo su manto protector.

Soc. IMP. Y LIT. "CONCEPCION" — Freire esq. Castellón Casilla—57 C. — Concepción — 1931

EL DIA DE CHILE

Nuevamente volverán a abrirse las páginas sagradas de la Historia de la Patria, para hacernos rememorar el día en que el pueblo reunido ante el Consulado de Santiago, pidió libertad para formar su nacionalidad, libertad para gobernarse por sí solo, al igual como lo hacían los otros países de la tierra.

Tres siglos vivió la patria sometida a leyes extranjeras, dictadas desde la lejana Europa. Gobernantes desacertados en sus actuaciones con el pueblo de Chile, hicieron ennegrecerse el límpido cielo azul de esta parte de la América.

La fecha augusta que nos recuerda el primer grito de libertad, lanzado a todos los ámbitos del país, fué el 18 de Septiembre de 1810, fecha venerada por todos los ciudadanos y aún por aquellos que permanecen lejos de la patria.

En esta fecha memorable, las pasiones de los hombres se deponen, las ambiciones quedan relegadas transitoriamente a fin de no enlodar el día sagrado de los que han tenido la dicha de nacer en esta tierra bendita que se llama Chile.

La emancipación de la República costó muchas vidas, los campos del Valle Central quedaron cubiertos por la sangre generosa de los hombres que nos legaron esta patria libre e independiente.

Ocho años de lucha, ocho años de ansiedad y de sufrimientos sin cuento, se sucedieron antes de que en los gloriosos campos de Chacabuco y Maipú se cimentara con la victoria incontrarrestable de los ejércitos formados por los patriotas.

La actitud viril y altiva de los Padres de la Patria como Camilo Henríquez, Martínez de Rozas, Manuel de Salas, Bernardo O'Higgins, José Miguel Carrera, Manuel Rodríguez y tantos otros, contemplaron finalmente el éxito rotundo de sus desvelos y más caras aspiraciones, de fundar una patria libre para las futuras generaciones para que éstas trabajaran por su progreso y enaltecimiento.

Recordemos entonces, obreros de mi patria, el sacrificio heroico de aquellos antepasados nuestros que nos legaron Patria y Libertad y sin cuyo sacrificio, hoy talvez, permaneceríamos bajo el yugo extranjero.

Recordemos, obreros, el día 18 de Septiembre como el sagrado día del hogar; seamos dignos de aquellos que ofrendaron sus vidas, sus haciendas, la tranquilidad del hogar por darnos esta patria querida, que hijos extraviados han querido perderla, en estos días, en el más horrendo abismo de la anarquía y de la tiranía.

Seamos dignos de ellos, entregándonos con entusiasmo al trabajo dignificador y en el período difícil por que atraviesa la nación, sepamos soportar con entereza este pequeño sacrificio, que en nada se le puede comparar al sacrificio de los que nos dieron la libertad el 18 de Septiembre de 1810.

Esperemos confiados los mejores tiempos, fortalecidos con la tranquilidad, de espíritu, premunidos de alta comprensión y patriotismo y no nos atolondremos como lo hicieron aquellos que jamás debieron haber nacido en esta tierra generosa y noble.

¡Obrero: cuando oigas las notas arrogantes de la Canción Nacional, descúbrete!

Obrero: cuando oigas tocar por la banda de músicos del pueblo la Canción Sagrada de los chilenos, no olvides descubrirte respetuosamente!

No vaya a ser que también en ti, noble trabajador, haya entrado en tu sencillo corazón la pérdica disociadora de los que quieren la ruina de nuestra patria! Te demostrarías indigno hijo de Chile!

Tu acción caería como un baldón ante los ojos de tus familiares, de tus amigos y de todas tus relaciones.

Bien sabes tú que Chile se hizo para los chilenos, bien sabes que hombres de todos los círculos, ricos y pobres, rindieron sus vidas por darte este bello país libre de toda coerción extranjera.

Por eso, cuando oigas que las notas de la Canción Sagrada hienden el aire y algo extraño pase por tu cuerpo, algo así como un escalofrío, entonces no olvides que los espíritus de los Padres de la Patria son los que llaman a tus sentimientos patrióticos para que te descubras ante los bellos y marciales acordes de la canción de tu país.

No olvides que le debes a Chile todo lo que eres, pues la patria mediante el progreso de sus hijos te ha dado los medios para que trabajes en las entrañas de la tierra y con el producto de tu jornada ennobleccdora puedas mantener a los tuyos. No olvides que todo lo que ves alrededor es de la patria, sus campos dorados, el mar con sus matices verdes, las fábricas que lanzan en largas espirales sus bocanadas de humo, los ferrocarriles que atraviesan los montes, los ríos y unen a las ciudades, las escuelas, el comercio, las artes; todo es de la patria y a todas estas cosas tienes acceso, todo te es permitido dentro de la libertad de que gozas, libertad de la cual carecen otros pueblos.

Pues bien, por todas estas razones no olvides descubrirte cuando oigas el sagrado toque de la Canción Sagrada de tu patria, la **Canción Nacional.**

Los últimos acontecimientos en la Armada

Lecciones para el futuro

Uno de nuestros colaboradores nos envía el siguiente artículo:

Los cabecillas o dirigentes, faltando a sus más elementales deberes para con la Patria, se levantaron contra sus jefes en los buques de la Armada Nacional; no contaban para su descabellada empresa con los marineros, como al principio se creyó.

Los marineros, o sea los hijos del pueblo, fueron engañados, así como los jefes y oficiales fueron vilmente traicionados. La traición y el engaño son siempre las armas de los que sólo miran el beneficio propio sin importarles las ruinas y lágrimas que dejan a su paso.

Dieron también los cabecillas muestras de su absoluta incapacidad e imprevisión. Ni siquiera se habían preocupado del abastecimiento de agua y alimentos para la tripulación. Naturalmente, los cabecillas agitadores tenían buena mesa y buena bebida, pero los pobres marineros casi se murieron de hambre y de sed.

Se explica así que, en los últimos días de la revuelta, las tripulaciones pedían que vinieran pronto los oficiales a hacerse cargo de los buques, porque sus padecimientos bajo la dirección de los insurrectos eran ya insoportables.

Este es el constante espectáculo que ofrecen en todos los países y en todos los tiempos las agitaciones y revueltas comunistas: los dirigentes o cabecillas aprovechan ampliamente durante cierto tiempo, mientras se restablece el orden, pero la masa del pueblo sufre durante todo ese tiempo las mayores privaciones, da hasta lo que le es más necesario con la esperanza de una redención que no llega jamás.

Es natural que tal redención no llegue porque el bienestar y el progreso del obrero nunca se encontrará en la revuelta y la lucha, sino en la paz, en la instrucción honrada y en el trabajo fecundo.

Que nos sirvan de lección los últimos sucesos de la Marina.

Como patriotas deseamos que la gloriosa institución no vuelva a a lamentar jamás la criminal audacia de elementos corrompidos, y hacemos votos porque se purifique y se levante de acuerdo con sus nobles antecedentes.

Como obreros debemos estar alerta contra la obra de los falsos apóstoles y cabecillas que buscan su popularidad y provecho a costa de la sangre y de la miseria de los humildes, cuya ignorancia explotan.

JUAN FÉLIX MONTES

ECONOMATO
DE LA
Compañía Minera e Industrial de Chile

Para las Fiestas Patrias, tenemos Banderas Nacionales en diferentes tamaños.

Automovilistas!! Provéanse de los afamados aceites "Mobiloil" y "Energina" en venta en este Economato.

Recibimos un surtido de galletas frescas "Triton" y "Mackay".

FUENTE DE SODA

Gran surtido de confites de la mejor fabricación nacional.

Constantemente: Helados, Refrescos, Bombones y novedades para regalos.

EL JEFE

Sombreros "Bersalino" legítimos y "Habig" (austriacos). Son las mejores marcas mundiales.
Pídalo en Casa Carstens - Concepción

Carta de un minero

Casas de Pensiones

Muchas son las cartas que hemos recibido para ser publicadas respecto a las pensiones, señalando ideas sobre el particular, pero en la imposibilidad de darles cabida a todas, nos concretamos a la que va a continuación:

Lota, Agosto 25 de 1931.—Señor director de LA OPINION.—Presente.

Mucho me he alegrado, señor director, de que por la prensa se haya dicho lo caras que son las pensiones aquí en Lota. Yo también quería manifestar algo, y si Ud. lo permite, agradeceré la publicación.

Mucha razón tiene el amigo que escribió la carta a LA OPINION acerca del excesivo precio de las pensiones, especialmente en estos tiempos de escasez, y más todavía cuando la mayoría de los artículos llamados de primera necesidad han abaratado enormemente.

Si los artículos en mención han bajado, ¿por qué no bajan también las pensiones? ¿Acaso tienen que pagar patente o contribución a la Municipalidad? ¿Tienen que pagar arriendo de casa, agua, etc.?

Si es así, justo es que cobren $ 100.—, pero si tienen casa y agua gratis, y otras gangas por el estilo, es abusivo, señor director, que se pida esa cantidad de dinero, cuando hoy día se gana únicamente para la comida, no quedando margen para vestimentas y otros gastitos personales.

Sobre la categoría de pensiones de que hablaba el camarada anteriormente, ¡magnífico! Pues el que desee comer bien, que pague esa cantidad, pero el que se contenta con menos comida que pague menos, porque en realidad, señor director, en lo que toca a abundancia no nos podemos quejar, dan harta comida, no podemos decir lo contrario.

Pero dada la calidad del trabajo de la mayoría de los mineros, no hay necesidad de comer en forma tan abundantísima como acostumbran las "camará". Le hallo mucha razón al colega ese de que el bombero, maquinista, polecro, y otros, no tienen necesidad de tanta alimentación dado que el cuerpo no se lo pide, pues el trabajo es liviano, no así el barretero y otras profesiones que son un tanto duras y se llega a la casa con un apetito feroz.

Esperando haber agregado un grano más de arena a los manifestados por el colega de la carta del otro día, me despido de Ud., señor director, rogándole la publique.—(Fdo.) **Esteban Quiroga Z.**

Fajas y Sostén senos "Vestal" lleva toda dama elegante.
CASA CARSTENS
CONCEPCION

CRONICA LOCAL

Las fiestas patrias en la Población de Lota Alto.

Damos a la publicidad el programa de fiestas patrias organizadas por el Departamento del Bienestar, para conmemorar el 121 aniversario de la independencia nacional. en el Establecimiento de Lota

Día 18

6.30 horas.—Salva mayor de 21 cañonazos.

8.30 horas.—Izar la bandera en la Tenencia de Carabineros de Lota Alto. Canción Nacional cantada por los alumnos de las escuelas de la Compañía. Embanderamiento general de la Población. La Banda del Establecimiento recorrerá las calles tocando marchas patrióticas.

9.30 horas.—Asistencia al acto patriótico organizado por la Comisión Oficial de Fiestas Patrias en la Plaza de Lota Bajo, con el concurso de las autoridades, tropas de guarnición, escuelas públicas y particulares, Cuerpo de Bomberos, Boy Scouts, sociedades de socorros mutuos y deportivas.

11 horas.—Te Deum en la Iglesia Parroquial de Lota Bajo.

14 horas.—En el Estadio. Torneo deportivo organizado por la Liga de Fútbol de Lota y el Atlético "Manuel Plaza", con premios ofrecidos por la Compañía y la Liga: Competencia de fútbol, atletismo y ciclismo.

14 horas.—Acto literario por las Escuelas "Matias" e "Isidora Cousiño" y de Cursos Especiales, en el Teatro de la Compañía, en conformidad al siguiente programa:

1) Canción Nacional. Coro mixto.

2) Alocución, por un profesor de la Escuela "Matías Cousiño".

3) La boda de la muñeca pintada. Danza por las alumnas de la Escuela de Cursos Especiales.

4) Sol de Septiembre. Coro por alumnos de la Escuela "Matias Cousiño".

5) "Jugando a las visitas". Juguete cómico por las alumnas de la Escuela "Isidora Cousiño".

6) Libertad. Cuadro por las alumnas de la Escuela "Isidora Cousiño".

7) Gimnasia por los alumnos de la Escuela "Matías Cousiño".

8) Al general San Martín. Himno por las alumnas de la Escuela "Isidora Cousiño".

9) Los deportes. Cuadro alusivo por los alumnos de la Escuela "Matías "Cousiño".

10) La tierra. Ronda por las alumnas de la Escuela "Isidora Cousiño".

11) General O'Higgins. Marcha por la Escuela "Matias Cousiño".

14.30 horas.—Juegos populares en la Avenida del Pique Grande, con premios a los vencedores en las siguientes pruebas:

Carrera cómica de obstáculos.
Tirar la cuerda.
Chancho enjabonado.
Olla encantada.
Sartén de virtud.
Rompecabezas.
Match de box, con guantes especiales.
Carreras de ensacados.
Carretilla humana.
Carrera de huevos.
Palo ensebado.
En este local habrá atracciones permanentes durante los días 18 y 19.

17.30 horas.—Función de biógrafo en el Teatro.

20.30 horas.—Fuegos artificiales y elevacion de globos frente al Mercado.

21 horas.—Función de gala en el Teatro.

21.30 horas.—Recepción en el Casino de Empleados.

22 horas.—Baile en el Mercado.

Día 19

6.30 horas.—Salva mayor de 21 cañonazos.

8.30 horas.—Izar la bandera y recorrido de las calles por la Banda de Músicos, como en el dia anterior.

13.30 horas.—En el Estadio. Continuación y finales del torneo deportivo.

14 horas.—Función de biógrafo en el Teatro, ofrecida por la Compañía a las escuelas particulares.

14 horas.—En la cancha N.° 2 del Estadio. Juegos populares.

17 horas.—Función de biógrafo ofrecida por la Compañía a las escuelas fiscales.

22 horas.—Baile en el Mercado.

Nota.—La Banda de Músicos del Establecimiento amenizará los principales números de este programa.

Una demostración de desengaño de parte de los obreros de Lota es la indiferencia con que han mirado la vuelta a este pueblo del Partido Comunista.

Hemos recibido la siguiente carta de un operario de este Establecimiento, para su publicación.

Dice así:

Lota Alto, Septiembre 2 de 1931.—Señor Director de «La Opinión».—Presente.—Muy señor mío: Una demostración de desengaño de parte de los obreros de Lota, es la indiferencia con que han mirado la vuelta a este pueblo del Partido Comunista, llamado también Federación Obrera de Chile.

Y es natural que así sea, señor Director, pues los obreros conscientes de este mineral, no podemos olvidar todavía la inicua explotación de que fuimos víctimas en años pasados.

Tampoco podemos olvidar que el alto del derecho de huelga trajo la ruina a esta región; para muestra tenemos la paralización de las minas de Curanilahue, la disminución de los trabajos mineros en los establecimientos carboníferos, lo cual ha traido un cortejo de males, lo suficiente para no creer más en la palabra falsaria de los comunistas.

Con la tiranía implantada en aquellos aciagos días, en que el comunismo dominó a Lota, vino el retiro de los industriales que movían sus industrias por medio del carbón, cuyo retardo en el envío del combustible, ocasionado por las continuas huelgas, no permitía a aquéllos cumplir a su vez con sus compromisos. Estas causas determinaron el cambio de los fogones por depósitos destinados a quemar petróleo.

La indiferencia demostrada por el pueblo trabajador a esta sociedad llamada Federación Obrera de Chile, no puede ser entonces más elocuente.

Quiere decir que los obreros conscientes de Lota nada quieren tener con la nefasta institución, que trajo el hambre a muchos hogares, y no se le quiere apoyar para que no termine con traer la ruina completa.

Esperando señor Director que la presente tenga cabida en ese periódico, me despido afectuosamente de Ud.—HUMBERTO VALLEJOS T.

Prosiguen las actividades del Comité de las Sociedades Mutualistas y Deportivas de Lota, en auxilio de las familias de los obreros cesantes

El señor Jorge Demangel obsequia $ 1,000.—

El presidente del Comité de las Sociedades recibió en días pasados la suma de $ 1,000.—, que el señor Administrador General de la Compañía obsequió para aumentar los fondos del Comité, destinados al auxilio de las familias de los obreros cesantes.

Las funciones de biógrafo los días Jueves

Estas se han venido efectuando con toda regularidad, turnándose cada sociedad en la colocación de las entradas entre los obreros actualmente en trabajo y público en general.

Las entradas por este capítulo no han sido del todo halagadoras debido a la depresión misma de los trabajos; sin embargo, algo se hace mediante el entusiasmo de las comisiones de las sociedades a cargo de esta altruista tarea.

La Compañía reparte ropas a los niños

La Compañía Minera ha procedido a repartir 600 piezas de ropa de diferentes tipos a los chicos de los obreros cesantes. La confección de estas obras ha estado a cargo de las esposas de los empleados y de los cursos superiores de las escuelas de niñas de la localidad.

Los medios para retirar estas prendas de vestir es pedir a la institución a la cual pertenece, una boleta y presentarse al Departamento del Bienestar para que la Compañía le otorgue el auxilio en mención.

La cooperación del Sindicato Obrero del Establecimiento

Aparte de lo expuesto, el Sindicato Obrero ha cooperado al auxilio de sus compañeros sin trabajo en forma efectiva, desprendiéndose de las entradas mensuales de los sindicados, o sea, haciendo entrega de $ 1.— por cada socio de la institución. Y como ésta cuenta con cerca de dos mil obreros, significa entonces una ayuda mensual, también, de cerca de $ 2,000.



CHANCHERÍA "LA ARAUCANA"
Calle Cousiño Esquina Sotomayor
LA MAS ACREDITADA DE LOTA
Especialidad en jamones ahumados, chorizos y longanizas
Quesos, mortadelas y toda clase de embutidos en general. Artículos elaborados higiénicamente. La Chancheria "La Araucana" es la predilecta de los principales hoteles de la localidad, Club Lota y casas particulares.
Para las Fiestas Patrias surtidos especiales.
Leoncio Leal.—Propietario.

NOTAS SOCIALES

Fallecimiento. — Ha dejado de existir en este Pueblo la señora Herminda Santa Cruz de Peña, esposa del señor Candelario Peña, a quien presentamos nuestra condolencia.

Matrimonio.—Próximamente contraerá matrimonio el señor Carlos A. Diaz Wolle con la señorita Elena Escobar Pérez.

TEATRO DE LA COMPAÑIA

La Dirección del Teatro avisa al público que desde el 15 del presente se modificarán las horas de iniciación de los espectaculos.

Matinés dominicales se entrará a las 15 horas (3 P. M.)

Tandas dominicales se entrará a las 18 horas (6 P. M.)

Funciones nocturnas se entrará a las 21.15 horas (9.15 P. M.)

AGRADECIMIENTOS

Juan Belmonte V. y señora agradecen muy sinceramente al doctor A. Herrera y doctor O. Espinoza, las esmeradas atenciones que prodigaron a nuestra hija Vespertina durante su grave enfermedad y que gracias a éllos ya está bien.

Nos sentimos también muy gratos hacia el señor Administrador General y demás jefes de esta dig-

na Compañía, a quienes enviamos nuestros agradecimientos por sus bondades y atenciones.

Dignense, pues, recibir nuestros más sinceros agradecimientos.

—Señor director del diario LA OPINION.—Presente.

Muy señor mio:

Mucho le estimaré se sirva dar publicidad en su prestigioso diario que Ud. tan dignamente dirige a las siguientes lineas:

Cábeme la satisfacción de presentar mis respetos y muy sinceros agradecimientos al señor Jorge Demangel, Administrador General de la Compañia Minera e Industrial de Chile, y demás jefes, por las atenciones de que fué objeto mi esposa Rosa Riquelme Baeza, durante su estada en el Hospital en Lota y que gracias a los esfuerzos abnegados de los doctores señores Aquiles Herrera de la Vega y Oscar Espinoza Lavanchy, pudo recobrar su salud cuando ya se desconfiaba de todo éxito y a quienes agradezco con la sinceridad del padre que ve volver a su hogar la madre de sus hijos.

Hago extensivos mis justificados agradecimientos al personal del Hospital que en todo momento, y como es su norma, supo cumplir con su debe atento y humanitario para con los enfermos en general.

Saluda atentamente al señor director.—(Fdo.) **Climaco Gamonal H.**

Lota, Septiembre 1931.

ALMACEN "LA BANDERA AZUL"

DE

GASPAR REYES H.

PROVISIONES FRESCAS DE ALTA CALIDAD, PARA FAMILIAS

Abrrotes, comestibles y frutos del país

Depósito de afrecho, afrechillo y pasto, 1.er y 2.o corte

Existencia permanente de fréjoles, lentejas, arvejas, maíz, cebada, etc., a precios únicos en plaza.

Calle Squella N.o 801 — Frente a la Plaza Chillancito

Agua potable fiscal de Lota Bajo

El Supremo Gobierno, por Decreto Supremo de 24 de Julio último, ha fijado la siguiente tarifa por los servicios del agua potable fiscal que acaba de instalarse en Lota Bajo.

Publicamos esta tarifa a pedido de numerosas personas que desean conocer exactamente el costo de este servicio de primera necesidad y que significa un progreso en las condiciones higiénicas del pueblo.

He aquí la tarifa:

Servicio con medidor

De 10 mm. $ 7.— mensuales, con derecho a consumir hasta 15 metros cúbicos.

De 13 mm. $ 11.— mensuales, con derecho a consumir hasta 23 metros cúbicos.

De 19 mm. $ 22.— mensuales, con derecho a consumir hasta 45 metros cúbicos.

De 25 mm. $ 45.— mensuales, con derecho a consumir hasta 90 metros cúbicos.

De 40 mm. $ 90.— mensuales, con derecho a consumir hasta 180 metros cúbicos.

De 50 mm. $ 150.— mensuales, con derecho a consumir hasta 300 metros cúbicos.

De 75 mm. $ 300.— mensuales, con derecho a consumir hasta 600 metros cúbicos.

El exceso de consumo sobre estos límites se pagará a razón de $ 0.40 el metro cúbico.

Servicio sin medidor

De 10 mm. $ 9.— mensuales.

De 13 mm. $ 14.— mensuales.

De 19 mm. $ 28.— mensuales.

Las presentes tarifas comenzarán a regir desde la fecha en que se declaró en explotación el servicio de Lota Bajo.

Se encuentran en vigencia los itinerarios del Ferrocarril de la Compañia Minera e Industrial de Chile

Presentamos a nuestros lectores los nuevos itinerarios del Ferrocarril de la Compañia Minera e Industrial de Chile que se encuentran en vigencia desde el 10 del presente mes.

TRENES DE PASAJEROS DE LOTA A CONCEPCION

Primer tren de la mañana

Sale a las 7 horas.
Llega a Concepción a las 8.30 horas.

Segundo tren de la mañana

Sale a las 9.11 horas.
Llega a Concepción a las 10.20 horas.

TRENES DE LA TARDE

Primer tren sale a las 12.50 horas.
Llega a Concepción a las 14.15 horas (2.15 P. M.).
Segundo tren sale a las 17.30 horas (5.30 P. M.).
Lega a Concepción a las 18.40 horas (6.40 P. M.).

TRENES DE PASAJEROS DE LOTA A CURANILAHUE

Unico tren de la mañana.
Sale a las 8.22 horas.
Llega a Curanilahue a las 10.10 horas.

Unico tren de la tarde.
Sale a las 16.32 horas (4.32 P. M.).
Llega a Curanilahue a las 18.30 horas (6.30 P. M.).

TRENES DE PASAJEROS DE CONCEPCION A LOTA

Primer tren de la mañana

Sale a las 7.10 horas.
Llega a Lota a las 8.20 horas.

Segundo tren de la mañana

Sale a las 10.45 horas.
Llega a Lota a las 12.10 horas.

TRENES DE LA TARDE

Primer tren sale a las 15.10 horas (3.10 P. M.).
Llega a Lota a las 16.27 horas (4.27 P. M.).
Segundo tren sale a las 18.30 horas (6.30 P. M.).
Llega a Lota a las 19.40 horas (7.40 P. M.).

TRENES DE PASAJEROS DE CURANILAHUE A LOTA

Unico tren de la mañana.
Sale a las 7 horas.
Llega a Lota a 8.39 horas.

Unico tren de la tarde.
Sale a las 15.40 horas (3.40 P. M.).
Llega a Lota a las 17 horas (5 P. M.).

PIDA JABON

NAVAL

TIPO INGLES

Junte los envoltorios, por cada **13** recibirá

UNA BARRA GRATIS

GRAHAM, ROWE & Cía.

CONCEPCION

Aclaración que nos pide el expresidente del Centro Artistico «Carlos Cousiño», señor José Isabel Muñoz

A raíz de un reportaje que hiciéramos al actual presidente del Centro Artistico señor Novoa Villegas, relacionado con la reorganización de la institución, hemos recibido del ex presidente señor José I. Muñoz F. la siguiente carta:

"Lota Alto, Septiembre 9 de 1931.—Señor director de **LA OPINION.**—Presente.

Muy señor mío:

En **LA OPINION** del 15 de Agosto aparecen ciertos conceptos emitidos por el señor Carlos Novoa V. y que al parecer se quisiera aludir a mi persona, por lo cual me permito hacer la siguiente aclaración:

1.º—Por lo que a mi pudiera referirse, declaro que durante mi presidencia actué con la corrección y honradez debida, trabajando incansablemente por el progreso de la institución referida.

2.º—Al retirarme, o sea al dejar la presidencia, di cuenta de las entradas y salidas de los fondos, sin que se me objetara en nada acerca de posibles incorrecciones en los manejos de los dineros del Centro.

3.º—En consecuencia, declaro que en nada me acusa mi conciencia de hombre honrado y pronto estoy a acudir a cualquier llamado que me haga la institución por si hubiera algún punto obscuro que aclarar.

Sin otro particular, soy de usted atto. y S. S.—(Fdo.) **José Isabel Muñoz Fuentes".**



"De nada sirven las palabras, sino los hechos"

La prueba más evidente es que la

RELOJERIA TIC TAC

se ha impuesto rotundamente ante el público de Lota. Esta casa no tiene competidores para la venta de relojes y joyas. Visítela y se convencerá.

CALLE PINTO
Frente a la Agencia El León

LUIS GRANDÓN

CENTENARES DE PERSONAS SE DESPRENDEN DE SUS JOYAS PARA GARANTIZAR UNA EMISION DE BILLETES

Suman ya centenares las personas que poseidas de intenso amor a la patria se han desprendido de sus joyas, relojes, anillos, etc., a fin de ayudar al Gobierno del país en estas horas de angustia por que atraviesa la nación.

Se comenta el gesto de las empleadas y enfermeras del Hospital "Roberto del Río" que enviaron la suma de $ 300.— a falta de joyas.

Los empleados públicos están propiciando dar un día de sueldo a la nación a fin de que el Gobierno pueda lanzar una emisión de billetes con las garantías de dichas erogaciones.

Compre sus ampolletas para alumbrado eléctrico en la
CASA SILVA
Cada una $ 2.—

PREMIOS POR "CASAS ASEADAS" Y "BALCONES ADORNADOS", OTORGADOS POR LA COMPAÑIA MINERA E INDUSTRIAL DE CHILE, ESTABLECIMIENTO DE LOTA, EN EL MES DE AGOSTO DE 1931

"CASAS ASEADAS"

Premio extraordinario de una cocina económica: José Antonio Retamal Palma, contratista del Pique Grande; vive con su esposa Ana Ceballos y tres hijos, en el Pabellón 35, casa 9.

1er premio.—**Zacarías Flores González**, barretero del Chiflón; vive con su esposa Gumercinda Pereira y dos hijos, en el Pabellón 7, casa 8.

2.º premio.—**Leonidas Ríos Ríos**, lanchero del embarque; vive con su esposa Donatila Bastías Bastías y un hijo, en el Pabellón 1 Embarque casa 77.

"BALCONES ADORNADOS"

1er premio.—**Juan Estanislao Celis**, estibador del embarque; vive con su esposa Julia Cortés, en el Pabellón 2 Embarque casa 23.

2.º premio.—**Juan Ds. Fuentes Novoa**, apir del Pique Grande; vive con su esposa María Venegas y dos hijos, en el Pabellón 38, casa 5.

Memoria del Centro de Box "Estanislao Loaiza" B. C.

Correspondiente al período de 20 de Julio de 1930 al 23 de Agosto de 1931

El Directorio del Centro de Box "Estanislao Loayza" B. C. presenta a la honorable junta general, para rendirle cuenta de su cometido, la siguiente memoria:

Fuimos elegidos como directores en la sesión de junta general del año pasado, y con nuestro mejor espíritu de entusiasmo y colaboración de que éramos capaces, nos propusimos hacer todo cuanto pudiéramos, dentro de los medios y facilidades que lográramos encontrar, y así llegamos a alcanzar gran parte de nuestros buenos deseos. Aunque sea a ligeros rasgos o comentarios, citaremos nuestra modesta actuación:

Directorio.—Como es del dominio de los señores asambleístas, después de la junta general del año pasado la mesa directiva quedó constituida en la siguiente forma:

Presidente, señor Luis J.º Muñoz; vicepresidente, señor Orlando Badilla; secretario, señor Carlos Médici; prosecretario, señor Enrique Melgoza; tesorero, señor Armando Hermosilla; directores, señores Pedro García, Luis Sierralta, Bernardo Salgado y Juan A. Cuevas; junta de contabilidad, señores Pedro Vega C. y Luis A. Ruiz; masajistas, señores Miguel Saavedra y Juan Cerda.

Innovaciones en el Directorio.—Por tener que ausentarse de la localidad hubo de renunciar el puesto de secretario el señor Carlos Médici y en su reemplazo la honorable junta designó al actual señor Enrique Gómez V.

También, por diversas razones de índole particular, presentó su renuncia el prosecretario señor Enrique Melgoza, nombrándose para desempeñar este puesto al señor Máximo Muñoz.

Sesiones.—El Directorio ha sesionado 15 veces y se han efectuado 3 reuniones generales.

Cuerpo social.—Al recibirse el Directorio que presido, contaba el Centro con 35 socios, y empeñados todos los que en aquel tiempo militábamos en estas filas en aumentar ese número, durante el período que termina han ingresado 140, contando de esta manera en la actualidad con 175 socios entre activos y pasivos.

Deudores morosos.—El Directorio, velando por sus intereses, se ocupó de depurar nuestro registro, eliminando a todos aquellos socios que estaban atrasados en el pago de sus cuotas mensuales.

Lote de aficionados.—En la actualidad contamos con 20 aficionados dispuestos en cualquier momento a cruzar guantes con aficionados de otros centros.

Veladas.—Durante el tiempo en que hemos estado al frente de nuestro Centro, se han efectuado las siguientes veladas con centros de la localidad y fuera, cuyo resultado por capítulo de entradas daré a conocer en su balance el señor tesorero:

1.º con el Nacional B. C. de ésta;
2.º con el Centro "Heriberto Rojas" B. C. de Schwager; y
3.º con el Centro "Quintín Romero" B. C., todas realizadas en ésta.

Campeonato local de Box.—Auspiciado por la Asociación Departamental de Box, llevóse a efecto el Campeonato local de Box, en el cual, además de nuestro Centro, tomaron parte el "Quintín Romero" y "Nacional". La actuación de nuestros muchachos, como es del dominio de nuestros consocios, fué de lo más brillante, habiendo llegado a las finales a clasificarse nuestro Centro en el segundo puesto.

No vamos a entrar en detalles de los pormenores y alternativas del campeonato, con tanto éxito deportivo realizado, porque éstos son conocidos de la mayoría de nuestros consocios.

Obsequios recibidos.—Como es sabido, al recibirnos de la dirección del Centro carecíamos de muchas cosas, y en esto algunos entusiastas deportistas del Centro han sido generosos, pues hemos recibido los siguientes obsequios:

Una mesa escritorio y dos sillas, por el señor Carlos Médici; una tabla de pesos para clasificar a los aficionados en las diversas categorías y un cuadro que indica las faltas que puede cometer un aficionado y los golpes prohibidos por los reglamentos del box, por el señor Pedro García; dos fotografías, una representando a Estanislao Loayza y otra del Directorio, aficionados y socios del Centro, por el señor Armando Hermosilla. A todos estos caballeros vayan nuestros más sinceros agradecimientos.

Arreglos del local.—Antes de terminar debemos dejar constancia que el buen estado en que se encuentra nuestro gimnasio se debe a la obra de la Compañía Minera e Industrial de Chile, quien en todo momento gentilmente ha accedido a nuestros pedidos de arreglos, así como tampoco debemos dejar pasar desapercibido que el magnífico local con que contamos es obra también de esta Compañía.

Medidas disciplinarias.—Muy a pesar del Directorio que presido, ha tenido que tomarse una medida disciplinaria que afecta a uno de nuestros mejores muchachos, pero que era menester hacerlo para que así nuestro prestigio de deportistas leales y honrados no mereza crítica alguna de la opinión pública. Me refiero al castigo que se le aplicó en el Centro, y en seguida se solicitó lo confirmara la Departamental, para el aficionado Samuel Carrillo, que sin autorización alguna sostuvo un encuentro fuera de nuestro pueblo, atropellando los reglamentos que rigen para estos casos. Es una medida bastante sensible, pero así había que proceder salvaguardiando nuestro buen nombre, que a fuerza de perseverancia y rectitud hemos logrado llegar a conquistar.

En mi carácter de presidente del Directorio que hoy termina en sus funciones, no puedo menos que encontrarme satisfecho y estar sumamente agradecido de la franca cooperación que he encontrado de parte de los demás directores y socios en general.

En forma especial séame permitido referirme a la eficaz labor que como tesorero le ha cabido desarrollar al señor Armando Hermosilla, entusiasta y franco deportista que siempre ha estado dispuesto a sacrificarse en bien de nuestra colectividad. Entrego hoy día la dirección que me confiaron mis queridos consocios, con la gran satisfacción, como verdadero deportista, de haber encontrado bajo este techo a excelentes camaradas, que me han impulsado a poner al servicio de nuestra causa mis mejores desvelos y afanes. Si mi labor no ha sido lo suficientemente amplia como yo lo deseaba pido disculpas, pues hay tantas cosas en la vida deportiva que se escapan a un cerebro por muy preparado y comprendedor que sea.

A los aficionados, a ellos que son los encargados de mantener con su pujanza el prestigio deportivo de nuestro Centro, pido también que con el mismo entusiasmo que hasta aquí han demostrado, prosigan en su labor, y de esta manera puedan llegar en un día no lejano a ser glorias de nuestro Centro, de nuestro pueblo, y si eso fuera posible, del país mismo en tierras extranjeras.

Movimiento de tesorería habido en el período 1930-31

Entradas	$ 1,421.10
Salidas	992.05
Saldo en caja ..	$ 429.05

Lota, 23 de Agosto de 1931.

SORPRESAS
EL OBRERO
BAZAR DE TIRO AL BLANCO
Y JUEGO DE DESTREZA
DE ARTURO FUENTES
COMERCIO N.º 763
ARTÍCULOS RELIGIOSOS Y DE LIBRERÍA.
RECIBO COMPESTURA EN TODA CLASE
DE ARTÍCULOS DE YESO.

Las Fajas y Sosten-Senos
"VESTAL"
LAS LLEVA TODA
DAMA ELEGANTE
Pídalos en la Casa Carstens
CONCEPCION

CASA SILVA
Haga su propia fotografía con una máquina Kodak de valor de $ 15.—
Haga usted la prueba, se la facilitamos por tiempo limitado sin coste alguno
Cada fotografía vale 30 centavos

AHORRE DINERO! FUME FARO CIGARRILLOS con BOQUILLA AMBRÉ 20 cts.

DEPORTES

FUTBOL LOCAL

En la cancha de Lota Bajo se efectuó el encuentro entre los cuadros de primera división del Andrés Bello de Schwager y Matías Cousiño de Lota; se disputaba la copa "Domitila de Poblete". Se impuso el cuadro local por la cuenta de 2 x 1. Los juveniles de ambos cuadros hicieron el preliminar, ganando el Matías por la cuenta de 3 x 1

Una concurrencia más que regular fué la que asistió al campo de juegos de Lota Bajo, de propiedad de la Compañía Minera, para presenciar el encuentro de fútbol organizado por las instituciones que se mencionan en el título con el fin de disputar un valioso trofeo, que era el motivo principal de la contienda del Domingo 23 del mes próximo pasado.

El partido logró atraer la atención de los espectadores por figurar en los cuadros contendores destacados elementos del fútbol de la zona que intervenían en la justa señalada para aquel Domingo.

El cuadro local cumplió una de sus buenas actuaciones, pues logró conquistar los honores del triunfo después de reñida lucha.

La tarde deportiva se inició con el partido entre los cuadros juveniles de ambas instituciones, los cuales hicieron un partido de lo más movido, anotándose al final un buen triunfo los colores lotinos por la cuenta de tres tantos por uno.

El partido básico

Este match se había suspendido en varias ocasiones, por lo cual había un interés marcado por ver las actuaciones de los cuadros contendores, dadas las situaciones en que se encontraban después de un empate habido en el vecino mineral cuando el primer encuentro.

El premio

Para este match se había donado una hermosa copa, la cual lleva el nombre de la señora Domitila de Poblete, entusiasta admiradora de los deportes locales y en especial del cuadro Matías Cousiño de Lota.

El pitazo inicial

A las 15 y minutos el árbitro ordena dar el puntapié inicial mientras los cuadros se habían tendido en la forma siguiente:

Andrés Bello

Torres
Rosales A. Plaza
Salgado R. Plaza J. Zúñiga
Tapia P. Zúñiga Mora
Meza Paredes
O
Sáez Sepúlveda
Peña Novoa Carvajal
Inzunza Luna Peña
A. Sáez Apolonio
Luna

Matías Cousiño

Iniciado el juego se llevan buenas combinaciones por parte del Andrés Bello, que hacen pasar momentos de peligro a la valla defendida por el excelente guardameta lotino Luna. Ante las arremetidas del quinteto ofensivo dirigido por Zúñiga, la defensa de Apolonio y Sáez deben multiplicarse para desbaratar las jugadas de los visitantes.

Las fuerzas locales se notan un tanto desorientadas con las jugadas de los Bello. Las corridas del Matías no tienen eficiencia en estos momentos, haciendo un peloteo en su media zaga.

Paredes abre la cuenta

En esta situación no deja de producirse una ventaja para los visitantes, los cuales presionan a la defensa lotina secundada por su línea de medios, entre los cuales vemos a Plaza alimentando siempre al quinteto ofensivo.

Los ágiles del Andrés Bello emprenden una corrida, yendose sobre la valla de Luna y estando en estas condiciones Paredes, alero del Bello, remata con un tiro esquinado que produce el primer tanto de la tarde y la abertura de la cuenta en contra de los lotinos.

Juego equilibrado

Ante la sorpresiva ventaja obtenida por los visitantes, los delanteros del Matías tratan de armonizar sus jugadas y Peña reparte el juego entre sus compañeros para tratar de alcanzar la igualdad de condiciones para el partido.

Se suceden varias jugadas y un continuo peloteo que no trae mayores ventajas para los cuadros en lucha. El partido llega a la terminación del primer tiempo con la cuenta señalada de un tanto para el Bello contra cero del Matías Cousiño.

SEGUNDO PERIODO

El cuadro local entra a actuar con mayor precisión y dispuesto a hacer descontar la ventaja obtenida por los visitantes.

Sus líneas, mejor coordinadas, llevan ataques más peligrosos hacia la valla de Torres.

Son los zagueros Rosales y Plaza los que deben ahora defender su arco ante las avanzadas cada vez más precisas de Novoa, Carvajal y Sáez.

Los medios lotinos apoyan con eficacia a su quinteto de ataque y este sistema trae como consecuencia la obtención del primer tanto para los lotinos.

Los lotinos sirven un penal

Movilizados los locales frente al arco de Torres presionan a la defensa coronelina, y mientras estaban al ataque, el Andrés Bello incurre en falta dentro del área penal. Servida la falta los locales se anotan el primer tanto de la tarde a su favor y obtienen el ansiado empate.

Se mueven las jugadas

El partido adquiere tintes de lucha eficaz, pues en estas condiciones los jugadores deben empeñarse cada vez más para obtener el tanto de victoria. Corresponde a los locales hacerse presente en las postrimerías del partido con un nuevo goal.

Matías Cousiño afianza el triunfo con Sepúlveda

La línea delantera del Matías se va en demanda del arco de los Bello y se hacen presente a cada momento con nuevos tiros.

El segundo goal lo obtienen con esta táctica de presión sobre la zaga visitante. Un buen pase de Novoa es tomado por Sepúlveda en forma impecable y Torres no alcanza a desviar el buen tiro del delantero lotino que larga el balón hacia la red haciendo el segundo tanto para Lota en medio de los aplausos del público asistente.

Luna en apuros

Los delanteros del Bello, con la ventaja obtenida por los locales, tratan de hacer el empate y en esta forma hacen pasar momentos de verdadero peligro al guardameta Luna de los lotinos.

Sáez y Apolonio deben responder a cada momento para desviar los remates de Coronel.

Mientras el Bello estaba al ataque el silbato del árbitro anuncia el término del partido.

Relojería Barbier

Insignias de oro, plata, etc., para Sociedades, a baje precio.
Relojes de bolsillo, de pulseras cuadrados, rectangulares etc., de las mejores marcas mundiales, a precios rebajadas.
OBJETOS DE ARTE, COPAS Y ESTATUETAS A PRECIOS SIN COMPETENCIA

ALMACEN DE ABARROTES "CAUPOLICAN"

CAUPOLICAN esq. SERRANO

Señora! Compre más y gaste menos. Lo más fresco en PROVISIONES de alta calidad lo tiene Ud. en este Almacén. Además tengo buena existencia en frutos del país, cristalería, vinos los mejores de Chile, artículos de paquetería y comestibles.
Consecuente con la crisis por que atravesamos, he rebajado los precios al mínimo.
PESO EXACTO—Economice Ud. haciendo sus compras en este almacén
ABRAHAM RIFFO, propietario

CIGARRILLOS VIRGINIA
60 cts.
JOCKEY CLUB
Sin salsas ni aditamentos que no siempre son inofensivos.
Cia. CHILENA DE TABACOS

Grandes partidos de eliminación tendremos en nuestro Estadio para las fiestas patrias

Los cuadros de primera división y los de intermedia tomarán parte en estas justas.—La Asociación de Fútbol de Lota ha donado hermosos premios para esta competencia.—Detalle de los partidos a efectuarse.—La competencia se debe iniciar el domingo 13 si es que el tiempo lo permite.

Novedoso es el programa de partidos que se anuncia para las fiestas patrias en nuestro Estadio.

Estos encuentros logran entusiasmar a los numerosos partidarios de los cuadros locales y un numeroso público se da cita en nuestro principal campo de juegos cuando se anuncian estos partidos de eliminación.

La competencia será reñida, pues con los encuentros realizados por la primera división de la presente temporada se ha podido ver que los cuadros cuentan con buenos elementos para hacer partidos llenos de novedad y buenas jugadas.

El estímulo dado por nuestra Asociación de Fútbol no puede ser más plausible, pues ha donado valiosos premios como constancia de los encuentros efectuados en una fecha que es alborozo para todos los chilenos.

Tomarán parte en estos partidos la primera división de nuestro fútbol que cuenta con seis equipos fuertes y homogéneos, como también la división intermedia en cuya categoría veremos excelentes partidos.

Los partidos a efectuarse en nuestro Estadio para las fiestas patrias—nos referimos a las finales por cuanto los preliminares empezaron el 13 del corriente—serán reñidos y llenos de novedades.

Los encuentros, como todos los semileagues, serán por eliminación, esto es quince minutos por lado, más el tiempo adicional en caso de empate.

Los cuadros que tomarán parte en estas matches se han apresurado para la lucha con todo entusiasmo, por lo cual es de esperar novedades en las eliminaciones.

Damos a conocer a nuestros lectores el sorteo de los encuentros a efectuarse tanto en la división intermedia como en los de primera división.

Partidos de primera división

Unión Deportivo con Luis A. Cousiño.

Arturo Cousiño con Deportivo Luis Acevedo.

Deportivo Manuel Rodríguez con Deportivo Nacional.

Deportivo Carlos Cousiño con Deportivo Matías Cousiño.

Partidos de división intermedia

Arturo Cousiño con Deportivo Manuel Rodríguez.

Deportivo Carlos Cousiño con Deportivo Carabineros.

Deportivo Matías Cousiño con Deportivo Luis Cousiño.

Unión Deportivo con Deportivo Nacional.

Como puede verse, por el cotejo de los cuadros, los encuentros resultarán bastante interesantes.

Los árbitros y asesores de los partidos serán nombrados por la Asociación de Fútbol local en su oportunidad.

Es de esperar que la competencia que se señala se desarrolle dentro del mejor ambiente deportivo y que nuestros jugadores se competenetren esta vez de las obligaciones que les corresponden dentro de nuestro campo de juego, evitando las asperezas en los encuentros y las notas censurables que en algunas ocasiones se hacen presente en nuestro Estadio.

Evitemos las jugadas bruscas y que los jugadores respondan como verdaderos deportistas para que la competencia no sufra deficiencia en su desarrollo.

Para ello se hace imprescindible que nuestros árbitros sancionen de inmediato todo acto atentario al buen deporte, y señalando con su imparcialidad las malas jugadas, veremos que la competencia no adolecerá de defectos en el sentido que dejamos diseñado.

PIDA USTED
EL FAMOSO
LIENZO
MAPOCHO
Por su precio y calidad no tiene COMPETIDOR

BOX AFICIONADO

Un ligero resumen de los encuentros verificados en Concepción el Sábado 5 de Septiembre en el Teatro Prat.—Melgoza de Lota se impuso sobre Oscar Melo por puntos.—Lo que fueron los demás encuentros en la ciudad penquista.

Los aficionados del Centro Quintín Romero de Lota tuvieron una destacada actuación el Sábado 5 de Septiembre en Concepción. La empresa Sanhueza y Cía. de aquella ciudad programó un match a base del encuentro entre Wolfango Melgoza de Lota y Oscar Melo del Lord Cochrane de Concepción, a cinco vueltas.

El triunfo correspondió al lotino por puntos, venciendo al destacado amateur penquista, esperanza del boxeo de la provincia. Los demás muchachos actuaron con todo empuje, empatando algunos después de reñidos golpes.

La prensa de Concepción se refiere en forma especial a los lotinos y señala la actuación eficiente de algunos de ellos tal como Villalobos, el cual hubo de enfrentarse con Pinto, perdiendo frente al penquista con la protesta del numeroso público y de la prensa misma que estimó que el lotino había sido sorprendido con un fallo injusto.

Los encuentros los anotamos como sigue para la historia del boxeo lotino:

Hipólito Marchant, del P. Suárez de Concepción, venció por puntos a Enrique Retamal, del Quintín Romero de Lota.

Carlos Toledo, un buen peso mosca de Concepción, se anotó una victoria por puntos frente a Juan A. Toledo de Lota.

Francisco Cockbaine, del Pablo Suárez de Concepción, empató con Julio López de Lota, después de un reñido match que pudo haber sido del lotino si hubiera entrado a actuar de firme desde el comienzo del primer round.

Juan Vargas, de Lota, se impuso sobre Humberto Navarro, después de una buena actuación que le mereció elogios de parte de sus admiradores.

Villalobos fué vencido por Juan Pinto, fallo que mereció, como decimos más arriba, algunas observaciones.

Y por último Melgoza se anotó una victoria más sobre Oscar Melo, haciendo el match final de la noche.

FRUTAS
Consúmalas en abundancia para conservar su salud y la de sus hijos.
COMA PLATANOS
fruta que constituye uno de los alimentos más sanos y baratos, que maduramos científica e higiénicamente
COMPRELAS DIRECTAMENTE EN NUESTRO DEPÓSITO
CALLE COMERCIO N.° 465
COMPAÑIA FRUTERA SUD-AMERICANA
Cómprelos por kilos y ganará dinero
Plátanos de 1.ª kilo..... $ 1.20
Plátanos de 2.ª ,, ... ,, 1.00
Plátanos de 3.ª ,, ... ,, 0.80

PENSIONES DE VEJEZ
OBRERO: Si Ud. es asegurado en la Ley N.° 4054 y tiene a esta fecha más de 65 años de edad, debe presentarse a la Caja Nacional de Ahorros más cercana a solicitar la pensión de vejez a que tiene derecho.
Para simplificar la tramitación de este beneficio, sírvase presentar, además de su libreta de seguro, el certificado de nacimiento del Registro Civil, o a falta de éste, la fe de bautismo.
Presentarse a la Sección del Seguro Obrero de la CAJA NACIONAL DE AHORROS.—LOTA.

ATAUDES Y MUEBLES
DANIEL RIVAS SAEZ
COUSIÑO 153
Los precios bajísimos son únicos en Lota, dado que el dueño es al mismo tiempo fabricante.

PELUQUERIA ESPAÑOLA
Al lado de la Pastelería "OLIMPIA"
Recién instalada con todos los adelantos modernos en el ramo. Cuenta con dos sillones giratorios americanos.
CONFORT - HIGIENE - ELEGANCIA - PRECIOS MÓDICOS
Atendido por un experto profesional santiaguino.
Calle Comercio, ex Casa Arosteguy - GRACIANO ALVAREZ, propietario.

CHISTES

En la tertulia

El.—¿Ha visto Ud., señorita, una tertulia más estúpida?

Ella.—(Con desgano). Sí.

—El.—¿Vámonos? ¿Quiere que la acompañe a su casa?

Ella.—Gracias. Esta es mi casa.

De la familia

Una campesina conducía varios burros y encontró una turba de estudiantes que la saludaron, diciéndole:

—¡Adiós, madre de los burros!

Y ella contestó:

—¡Adiós, hijos míos!

No los pone donde debe

Un señor dió a otro un terrible pisotón. Este muy enojado le dijo: ¿Por qué no pone los pies donde debe?

A lo que el otro respondió:

—Donde yo debo no pongo nunca los pies...

Espíritu defensivo.

—Mira, mamá, no quiero que vuelvas a lavarme las orejas.

—¿Por qué?

—Porque el maestro me dijo esta mañana que me tiraría de ellas si no las tuviera tan sucias.

Perro desgraciado.

—Qué le pasa a su perro, que está tan triste que ni siquiera puede mover la cola?

—Una cosa horrible. Se lo mandé a la lavandera para que lo lavara... ¡y después de lavado me lo ha almidonado!

La Tienda Nueva

DE

Guillermo 2.° Burger

Casilla 65 - LOTA - Teléfono 18

Mantenemos siempre provisiones frescas para familias, de insuperable calidad, a los precios más bajos en plaza.

Efectúe aquí sus compras y ganará dinero.

PESO EXACTO

Reparto rápido a domicilio.

Almacén de Abarrotes

Caupolicán esq. Serrano

Provisiones frescas y de alta calidad para familias

Frutos del país — Abarrotes

Precios sin competencia

— Peso exacto —

J. ABRAHAM RIFFO

Fábulas de Esopo

La zorra y el lobo

Tuvo una zorra la mala suerte de caer dentro de un pozo, y al ver que se ahogaba, se puso a pedir auxilio con todas sus fuerzas. Acertó a oirla un lobo, el cual se apresuró a ver lo que ocurría.

—Eh, señor lobo—gritaba la zorra.—Alárgueme una mano y ayúdeme a salir de aquí, porque de otro modo pereceré ahogada.

—¡Pobrecilla!—le contestó el lobo.—¡Qué pena me da verte en tal estado! ¿Cuánto tiempo hace que estás ahí abajo? ¿Cómo te has caído? Oye: el agua debe estar muy fría, ¿verdad? ¿Estás muy honda?

—¡Socorro, socorro, señor lobo! No es este el momento de charlar. Ayúdeme a salir de aquí y luego se lo contaré todo.

No perdamos el tiempo hablando, cuando hay algo urgente que hacer

La zorra y el león

Vió una zorra por primera vez a un león y su fiero aspecto y terrible rugido la aterraron de tal suerte que cayó temblando en tierra, faltándole poco para morir de miedo.

Sucedió que en otra ocasión, al encontrarse por segunda vez con el rey de los animales, su espanto no fué tan grande y hasta se atrevió a mirarle tímidamente de soslayo.

Cuando por tercera vez se encontraron ambos había perdido el miedo y acercándose tranquilamente al león trabó conversación con él, como con un antiguo camarada.

La familiaridad engendra menosprecio

SERVICIO METEOROLÓGICO DE LOTA ALTO

Observaciones registradas hasta el 24 de Agosto de 1931 y su comparación con el año anterior en igual lapso de tiempo.

TERMOMETRIA

Temperatura	A la sombra 1930	A la sombra 1931	Cielo descubierto 1931
Máxima del año	28°	28°	41°
Mínima del año	2°	1°	—2°

HIGROMETRIA

Humedad del aire	1930	1931
Máxima del año	100	100
Mínima del año	39	35

BAROMETRIA

Presión atmosférica	1930	1931
Máxima del año	770	773
Mínima del año	746	749

PLUVIOMETRIA

Milímetros de agua caída	1930	1931
Total hasta la fecha	1,204.9	937.6
Total en el año	1,454.0	

AGUA CAIDA EN 1930 Y EN LO QUE VA CORRIDO DEL PRESENTE AÑO

	1930		1931	
Enero	0.0	milímetros	155.6	milímetros
Febrero	17.9	„	1.5	„
Marzo	21.6	„	27.4	„
Abril	218.1	„	97.8	„
Mayo	116.5	„	74.0	„
Junio	287.9	„	257.5	„
Julio	336.1	„	169.1	„
Agosto	150.1	„	122.6	„
Septiembre	64.0	„	32.1	„
Octubre	88.7	„		
Noviembre	36.5	„		
Diciembre	116.6	„		
TOTAL	1,454.0	„	937.6	„

Hora de la plea y bajamar en el puerto de Lota, desde el 1.° al 15 de Septiembre de 1931

Arreglada a la Hora Oficial

Fecha	PLEAMAR	BAJAMAR	PLEAMAR	BAJAMAR
16	1.15 A. M.	7.27 „	1.35 „	7.47 „
17	1.57 „	8.09 „	2.16 „	8.28 „
18	2.41 „	8.53 „	3.03 „	9.15 „
19	3.38 „	9.50 „	4.08 „	10.20 „
20	4.57 „	11.09 „	5.35 „	11.47 „
21	6.36 „	— — „	7.14 „	0.48 „
22	8.06 „	1.26 „	8.27 „	2.18 „
23	9.08 „	2.39 „	9.17 „	3.20 „
24	9.46 „	3.29 „	9.54 „	3.58 „
25	10.20 „	4.06 „	10.28 „	4.32 „
26	10.48 „	4.40 „	10.59 „	5.00 „
27	11.15 „	5.11 „	11.28 „	5.27 „
28	11.41 „	5.40 „	11.56 „	5.53 „
29	— — „	6.08 „	0.09 „	6.21 „
30	0.22 „	6.34 „	0.37 „	6.49 „

ALMACEN Y EMPORIO COMERCIAL

CALLE COMERCIO Nº 807

Mantengo un selecto y renovado surtido de PROVISIONES para familias

Conservas importadas y nacionales realizo buen surtido por los días 16 y 17 de Septiembre

Frutos del país, Vinos y Cristalería. Precios, lo más bajo en plaza

AGUSTIN MATAMALA

Almacén San Luis

Recién instalado en Calle Comercio al lado de la Paqueteria Sabat

Ofrece al público un buen surtido de provisiones frescas para familias, conservas, comestibles; especialmente Frutos del País, como ser: Papas Reina de Chiloé, arvejas, lentejas, maiz, trigos, frejoles y otros productos, los cuales vendemos al detalle y por mayor.

Precios sin competencia, pues los productos se traen directamente del centro de producción.

LUIS MUÑOZ

Propietario

SOC. IMPRENTA Y LITOGRAFIA CONCEPCION

CASTELLON Esq. FREIRE

Teléfono 270 - CONCEPCION - Casilla 57-C.

Dirección Telegráfica "LITOGRAFIA"

La Opinión

PUBLICACION DE LA COMPAÑIA MINERA E INDUSTRIAL DE CHILE

INFORMACIONES Y FOTOGRAFIAS DE LOTA, CORONEL Y CURANILAHUE

Año VIII — Lota Alto, 1.º de Octubre de 1931 — Núm. 220

"El comunismo no puede vivir sino en un pueblo de esclavos"

Circular del comandante en jefe del Ejército, general Téllez

El comandante en jefe del Ejército, general señor Indalicio Téllez, dirigió la siguiente circular sobre el comunismo:

"El comunismo no puede vivir sino en los pueblos de esclavos; Rusia vivió siglos en la ignorancia y la esclavitud de los Zares, por eso puede vivir hoy en la esclavitud del comunismo. No ha hecho más que cambiar de amo y mudar de yugo. Después de la esclavitud de los Zares ha venido la de los Sovviets; estaba preparada para ello por la ignorancia.

Ninguno de los pueblos civilizados de Europa y América que ha conocido la libertad ha querido aceptar el comunismo. En Rusia nadie, fuera de los amos que gobiernan el Soviet, es libre para escoger su profesión o trabajo; nadie es libre para guardar y emplear según su deseo ni aún el miserable salario, que gana en el trabajo forzado a que lo han sujetado; nadie es libre de formar su familia, profesar su religión o defender sus ideas políticas o sociales. En Rusia hay una dictadura que se ha disfrazado con el nombre de "Dictadura del Proletariado", para mistificar la dictadura de un grupo de judíos y fanáticos, únicos acaparadores del mando y que gozan de todas las comodidades. Lenin, Trotzky y Stalin sabían que a un pueblo ignorante se le engaña y se le mantiene con palabras y se le acalla con el terror, y lo han hecho así cuando las palabras no han sido suficientes para acallar los gritos de los esclavos: se ha ahogado su voz en las prisiones de la Guepeu, donde todos los hombres libres han pagado el delito de protestar contra la nueva tiranía.

En Rusia hay una dictadura que ha dicho: "Todos deben trabajar en proporción a su capacidad y recibir en proporción a sus necesidades"; es decir, se pretende aplicar a los hombres la regla que se aplica a los bueyes, que se les hace trabajar hasta donde aguanten y se les da de comer lo que necesitan. Para estos hombres no hay ideales ni sentimientos. Estos no conocen ese anhelo que todos sentimos de ser más de lo que hemos sido, de progresar, de llevar a la madre, la mujer o la hija una hora más de alegría con un salario mayor, ganado con un mayor o más inteligente esfuerzo.

¿Quién querrá trabajar más, perfeccionarse como obrero, estudiar, prepararse para ser más útil a sus semejantes, si su mayor utilidad, hija de su mayor esfuerzo, de ningún provecho le sirve?

Si su capacidad no ha de significar para su familia más bienestar en el presente y más seguridad en el porvenir, ¿para que le servirá?

Cuando los obreros y los campesinos de Rusia supieron que de sus cosechas y de sus industrias, les dejarían solamente en sus manos lo que apenas alcanzaba para no morirse de hambre, y hasta menos que eso, abandonaron las tierras y talleres que nada podrían darles, y el hambre cundió en los campos convertidos en desiertos, y la gente murió en las calles de las ciudades y en las puertas de los talleres, paralizados por el nuevo régimen.

Nadie podía ir en auxilio de nadie porque todo estaba muerto; por eso fué preciso reunir fondos en todas las partes del mundo para socorrer a esos indigentes, los más desgraciados de todos, porque eran sus propios hermanos quienes los condenaban a la miseria.

Por eso, porque era inhumano, porque era absurdo, el comunismo no pudo ser aplicado por largo tiempo ni en toda su extensión, en la propia Rusia. Y comenzó a devolver la tierra a los campesinos y a pagar mejor a los que trabajaban más, y a abrir las fábricas abandonadas y a llamar ingenieros, y a buscar en Alemania y los Estados Unidos los capitales que ellos mismos habían destruído y que eran necesarios para rehabilitar nuevamente las industrias.

La experiencia había sido hecha a costa de los mayores dolores que ha sufrido la humanidad; una sana democracia busca la unión de los obreros para mejorar su situación; el comunismo los dividió, persiguiendo rabiosamente a los que no pensaban como ellos, a los que tenían una fe en Dios, a los que amaban a su familia, base de todos los amores y el mayor alivio en las duras e inevitables alternativas de la enfermedad, la desgracia y la muerte.

Una sana democracia anhela dar a los padres la sonrisa de sus hijos en el seno de su hogar; el comunismo, más despiadado que las fieras, se los arrebata, y el mundo recuerda con horror las hordas de niños famélicos y desnudos que recorrían los campos y morían desamparados.

Pretendiendo concluir con los patrones y el capital, el comunismo creó en cambio un amo monstruoso, sin conciencia y sin corazón: ese Estado dueño de todas las tierras, de todas las fábricas, que nada sabe de dolores humanos, y que nada puede saber de las circunstancias especiales de cada familia, puesto que para él no tiene el ciudadano otra personalidad que el número en que está clasificado.

Ellos han dicho: "¡Nadie propietario!"—Los hombres de corazón y de inteligencia, los hombres patriotas, los obreros honrados dicen: "¡Todos propietarios!"

Ellos han dicho: "Todos iguales". Nosotros decimos: "Todos iguales en derechos". Sí. Pero el que sea más trabajador, más industrioso, más previsor, que gane más, que obtenga más, y que guarde más para el porvenir. Para todos está abierto el camino del progreso, sin que a nadie le falte la posibilidad de obtener, como fruto de su esfuerzo, la tierra, la casa o la industria o el taller.

Los que quieran ser esclavos que lo sean! Los que amamos esta tierra que nació con la sangre que por la libertad derramaron nuestros mayores, que ha vivido en la libertad, no somos ni queremos ser esclavos. El orden es indispensable en un régimen de libertad; sin él medran los audaces, los que no tienen alma y que nada sienten de verdad en el corazón por la desgracia de los demás".

Observaciones sobre el consumo del vino

Todos los que se preocupan del bienestar del pueblo, están de acuerdo en considerar que la ebriedad es una causa de miseria y atraso que debe ser combatida.

Pero conviene explicar que al hablar de ebriedad, se trata del **abuso** de las bebidas alcohólicas y no del **uso** moderado de éllas.

No se pretende prohibir en absoluto el consumo del vino o cerveza.

Al contrario, se estima que la prohibición absoluta o abstinencia ha sido contraproducente, como lo demuestra el fracaso de la ley **seca** en los Estados Unidos.

Todo el mundo sigue consumiendo alcohol en los Estados Unidos después de la ley **seca**. Solamente que, como se trata de un artículo clandestino, es generalmente falsificado y muy caro.

La verdadera doctrina a este respecto es la del consumo moderado o sea la simple prudencia y tino al tiempo de beber.

Sería, por ejemplo, muy recomendable que en cada hogar, en cada familia obrera, se consumiera durante el almuerzo y la comida una cantidad moderada de vino o cerveza.

Así se evitaría que el obrero, a causa de la abstinencia de toda la semana, se lanzara el día Domingo a beber de un trago una cantidad exagerada, que le embriaga lamentablemente.

Es seguro que ese marido obrero, si hubiera tenido la costumbre de tomar una copa de vino en el almuerzo y la comida, no habría abusado del licor el día Domingo, y no habría caído en la embriaguez.

El obrero francés, italiano o español, consume mucho más vino en el curso del año que el obrero chileno, y jamás se le ve borracho.

Es que acostumbra beberlo a las horas de comida y no de un golpe en días festivos como se hace en Chile.

Entregamos estas observaciones a la reflexión de nuestros obreros para que comprendan que ni la ley, ni el juez, ni nadie quiere privarlos del placer de consumir las bebidas que les sean agradables. Sólo se quiere que haga de éllas un uso prudente y discreto.

A.

ECONOMATO
DE LA
Compañía Minera e Industrial de Chile

MANTENEMOS UN SELECTO SURTIDO
— DE —
PROVISIONES FRESCAS PARA FAMILIAS

MERMELADAS DE:

Albaricoques — Ciruelas
Duraznos — Naranjas
Cerezas — Guindas
Peras — Manzanas, etc., etc.

CECINAS de la AFAMADA MARCA de MAXIMO PUFFE

ACEITUNAS FRESCAS

EL JEFE

Compre sus ampolletas para alumbrado eléctrico en la
CASA SILVA
Cada una $ 2.—

Soc. IMP. Y LIT. "CONCEPCION" — Freire esq. Castellón Casilla—57 C. — Concepción — 1931

PARA LAS DUEÑAS DE CASA

Un hogar limpio, confortable, atrae

A medida que pasa el tiempo y gracias a los estímulos que se conceden mensualmente por parte de la Compañía, se viene observando en muchas casitas del personal del Establecimiento la limpieza, el orden, el buen gusto por arreglar y disponer los mueblecitos del hogar que atraen la alegría, la paz y el amor.

Y efectivamente, no puede ser de otra manera, ya que el hogar aseado y ordenado predispone al individuo a querer y estimar por sobre todas las cosas la casita reluciente en donde lo esperan su mujer y sus hijos, rivalizando todos en limpieza que inducen al esposo a no moverse más de aquel lugar, donde todo es comodidad, orden y bienestar.

Alegra, realmente, ver este progreso en la población obrera de Lota Alto, ejemplos estos que evidentemente tendrán que ser imitados por muchos hogares obreros.

Muchas esposas pretenden atraer al marido presentándole una casa en el más completo desorden y desaseo, no consiguiendo otro objeto que ahuyentarlos del hogar.

Otras y muy otras son las maneras de atraer al esposo en las horas del descanso. Para ello no se requiere otra aptitud que ser ordenada y tener voluntad para disponer las cosas del hogar con cierto tino.

No son cosas del otro mundo el lucir, por ejemplo, las paredes de manera que representen buen aspecto, colocar los cuadros en forma conveniente a fin de adornar la salita cocina-comedor, evitando acumulación de éstos, pues toda exageración es de mal gusto, que no vaya a parecer la salita un bazar chino con tantos adornos.

El piso que permanezca siempre bien lavado, enseñando a los niños que los papeles los echen en un cajoncito cerrado, y lo mismo se hará con los desperdicios caseros. Que el aparador, la mesa del comedor siempre estén limpios, colocando en estos muebles paños centrales y algún florerito al centro. Las flores dan un aspecto simpático a los hogares. Premunirse de flores en la actualidad no es cosa difícil, pues en las escuelas se enseña a las niñas la confección de flores artificiales, las que bien pueden suplir a las naturales, ya que los tiempos escasos imposibilitarán a muchos hogares destinar pequeñas sumas con este objeto.

Para no cansar a las lectoras, continuaremos con nuestras sugerencias en el número próximo.

Educación sanitaria

LAS MOSCAS

En la propagación de la tuberculosis intervienen, jugando un papel trascendental, las moscas. La mosca, tan pequeña, es un enemigo formidable. Las patas y la trompa de las moscas se encargan de transportar microbios de acá para allá y de diseminar las enfermedades. Depositan estos microbios, que toman de los excrementos, de los esputos y del pus de las mismas llagas, sobre nuestros alimentos y sobre nuestras mismas bocas si nos descuidamos o mientras dormimos. En los países cultos que se preocupan de estas cuestiones de higiene, se hace a la mosca una guerra sin cuartel; aquí, en general, nos conformamos con decir que hay muchas, que son molestas y con ahuyentarlas con la mano. La mosca es un estigma de atraso y de suciedad, un motivo de vergüenza. El amigo por excelencia de la mosca es la suciedad. Las moscas se desarrollan durante la época de calor y ponen los huevos en los sitios sucios: las cuadras, los rincones donde se depositan inmundicias, los estercoleros, son sus sitios predilectos. En ellas pone cada hembra unos ochenta huevos que se desarrollan durante la época del calor y dan lugar al desarrollo de la plaga en proporciones enormes.

La limpieza, la destrucción de estos huevos, depositados como hemos dicho en los vertederos de inmundicias, darían lugar a la desaparición de este insecto tan perjudicial. Los detritus no aprovechables se deben quemar. Respecto de los estercoleros, deben estar lo más alejados que sea posible de las viviendas. Son factores importantes en esta campaña de exterminio el uso de aparatos, papeles y substancias mata moscas.

La Tienda Nueva
DE
Guillermo 2.º Burger
Casilla 65 - LOTA - Teléfono 18

Mantenemos siempre provisiones frescas para familias, de insuperable calidad, a los precios más bajos en plaza.

Efectúe aquí sus compras y ganará dinero.

PESO EXACTO
Reparto rápido
a domicilio.

La organización de la Guardia Cívica en Lota

Desarrollo de los acontecimientos acaecidos en Lota a raíz del movimiento sedicioso de la Armada

Insertamos a continuación el informe pasado a la Sub Prefectura de Coronel por el capitán señor Luis Navarro Barahona, jefe de la Comisaría de Lota, acerca de las materias indicadas en el epífrafe, que tratan de acontecimientos que dieron lugar a una demostración encomiable del espíritu de orden y civismo de todos los habitantes de Lota:

Carabineros de Chile
Prefectura Concepción
Sub Prefectura Coronel
7.ª Comisaría Lota.

N.º 1037.—Lota, 10 de Septiembre de 1931.—A la Sub Prefectura de Carabineros.—Coronel.

Para dar cuenta a esa Superioridad, en forma detallada, del desarrollo de los acontecimientos acaecidos en esta localidad, a raíz del movimiento sedicioso de la Armada:

"El Miércoles 2 del presente mes, como aún los rebeldes persistían en su descabellada acción y ordenábase el acuartelamiento de todo el personal de carabineros de esta Comisaría, se derramó por todo el pueblo la nerviosidad y la intranquilidad. Como una medida preventiva se lanzó la idea de la organización de una guardia cívica, idea que tuvo feliz acogida en todo el pueblo, con el objeto de ayudar y fortalecer las fuerzas de carabineros en un caso dado, transcurriendo así en preparativos los días Jueves, Viernes y Sábado.

Organización de la guardia cívica.—El Sábado 5 del presente, al tenerse noticias del choque entre fuerzas rebeldes y gobiernistas, las personas más caracterizadas de la localidad, auspiciadas por el Directorio del Cuerpo de Bomberos, convocaron a una reunión con el objeto de formar una guardia cívica, logrando en pocos momentos reunir en el salón del mencionado Cuerpo alrededor de cuatrocientas personas; igual cosa se hizo en Lota Alto, donde se logró también reunir más o menos unas trescientas personas.

El señor Isidro Wilson, capitán honorario del Cuerpo de Bomberos, envió hasta el Cuartel a dos señores a invitar al subscrito con el objeto de poner a sus órdenes todo este personal y encargarle su organización militar. Ordené al brigadier señor Orlando Becker Cubillos la instrucción y la organización militar de esta guardia cívica, quien efectuó esta labor bajo la inmediata dirección del subscrito, lo que se hizo fácil debido al enorme entusiasmo que cada uno de los componentes aportó a esta organización; esa misma noche, el oficial antes nombrado, bosquejó el esqueleto del regimiento cívico, nombrando los comantes de escuadrones, comandantes de pelotones, etc., eligiendo para estos cargos a oficiales y suboficiales reservistas del Ejército y personal retirado de esta misma institución y de Carabineros de Chile, quedando compuesto en la siguiente forma:

Comandante del 1.er Escuadrón, subteniente señor Benjamín Arrau Martínez, con los siguientes oficiales: Manuel Galaz Sáez, Carlos Fernández y Víctor Aravena; comandante del 2.º Escuadrón, señor Luis Barrera Zapata, con los siguientes oficiales: Alejandro Moraga Silva, Humberto Rodríguez Soto y Rafael Gómez Alarcón; comandante del 3.er Escuadrón, señor Luis Muñoz Ortiz, con los siguientes oficiales: Claudio Villegas, Luis López Mora y Rosamel Capilla Alvarez.

El Domingo a las 14 horas concurrió todo este personal al Cuartel de Carabineros, donde se les enseñó por medio de los suboficiales y tropa el manejo de las armas, las diferentes posiciones del tirador y todos aquellos conocimientos rudimentarios para combatir con alguna ventaja contra el enemigo. Es digno de elogio mencionar el espíritu de entusiasmo con que la tropa de carabineros instruía a esta gente, como asimismo el entusiasmo demostrado en todo momento por los reclutas.

La tarde de ese día Domingo transcurrió en medio de una continua ansiedad, por las noticias que circulaban y que cada vez eran más alarmantes. Como a las 22 horas llegaron hasta el Cuartel noticias transmitidas por los vigilantes instalados en los puntos estratégicos de la bahía, que ya algunos barcos de guerra eran avistados cerca de la costa, y como estas noticias se repitieran por varias veces, se dió por la campana del Cuerpo de Bomberos la alarma convenida y en cortísimos momentos se agolparon cientos de personas frente al Cuartel, a las cuales se les ordenó se trasladaran al Cuerpo de Bomberos, donde se les organizaría en la forma que les distribuiría las armas que se habían reunido. En el acto se organizó el Cuerpo de Bomberos, quien tomó a su cargo la vigilancia de la población y ordenó se distribuyeran patrullas en distintas direcciones.

La guardia cívica ya organizada en el Cuerpo de Bomberos por el brigadier señor Becker, envió en el acto un escuadrón compuesto por elementos militarizados, para lo cual se eligió personal que ya



L E C H E
DEL
Fundo Escuadrón
Fresca y absolutamente pura
se vende a
40 centavos litro
EN LOTA BAJO
Cousiño No. 470 Esq. Duhart
(BODEGA DE LA COMPAÑIA)

había hecho su servicio militar, con el objeto de reforzar a las fuerzas de carabineros en caso de necesidad, quedando el resto esperando órdenes.

A fin de constatar la efectividad de las noticias referentes a los barcos de guerra avistados, se encomendó al brigadier señor Alejandro Contreras Monsalve, saliera con fuertes patrullas de carabineros y guardia cívica, a recorrer la costa e instalar vigilantes en la línea férrea norte y sur del pueblo. Efectivamente, a esas horas se divisaron luces a cortas millas de la playa, que luego después desaparecieron debido a la espesa neblina. Los vigías equivocaron los barcos surtos en la bahía con los supuestos barcos de guerra que merodeaban por estas costas, pero temiendo una sorpresa, se mantuvo durante toda la noche una estricta vigilancia.

Como es de suponer, esa noche, a causa de la alarma, todo el pueblo permanecía a la expectativa de los hechos. El Cuartel de Bomberos montó guardia hasta la madrugada y desde este Cuartel se dirigían los diversos servicios a fin de poder repeler una posible agresión de las fuerzas rebeldes.

El gremio de rodados puso a disposición de carabineros 14 góndolas y varios automóviles, los que permanecieron frente al Cuartel hasta la madrugada del Lunes, siendo utilizados para las comisiones y comunicaciones más urgentes entre los diferentes puntos de la ciudad. Los empleados públicos también se pusieron incondicionalmente a disposición del subscrito en caso que sus servicios fueran necesarios.

Un acto simpático y de estímulo para los momentos de ansiedad, fué el gentil ofrecimiento de las señoritas de la localidad, quienes llegaron hasta el Cuartel organizadas y con útiles necesarios para la Cruz Roja, hecho que mereció el aplauso unánime del pueblo. Por otra parte, la Sociedad de Comerciantes facilitó en forma amplia el cierre de los negocios de alcoholes, como lo establecía el estado de sitio, fiscalizando ellos mismos a los infractores, mientras los carabineros permanecían acuartelados.

Mientras se desarrollaban estos acontecimientos en Lota Bajo, en Lota Alto ocurría igual cosa; el teniente señor Angel Cárcamo Cantín organizó en idénticas condiciones la guardia cívica, la que mantuvo toda la noche una activa vigilancia en todo el sector que cubre la Tenencia.

Los comandantes y oficiales de la guardia cívica de Lota Alto fueron designados como sigue:

Comandante en jefe, señor Francisco del Río M.; ayudante de comandante, señor Leonidas Saldías S.; comandante del 1.er Escuadrón, señor Alfredo Herreros, con los siguientes oficiales: Oscar Theodor y Valentín Parra; comandante del 2.° Escuadrón, señor Víctor Aedo, con los oficiales: Lorenzo Toro y Luis Villegas.

La tropa de carabineros que arribó a esta a las dos de la madrugada, procedente de la Prefectura de Cautín, fué recibida en medio de aplausos por el pueblo.

Por su parte, la Compañía Minera e Industrial de Chile dió toda clase de facilidades, prestando en todo momento su más decidida cooperación, y sus jefes, sin omitir sacrificios de ninguna especie, se colocaron inmediatamente en contacto con el infrascrito.

En los últimos tiempos se venía notando en este pueblo renacer en forma cruda las tendencias comunistas, las cuales habían encontrado un amplio campo entre los obreros cesantes de la localidad, y en varias ocasiones, interpretando en forma errada los conceptos constitucionales de libertad, se había tenido que lamentar incidencias desagradables promovidas por estos elementos maleantes, o si se quiere, cizañas de la sociedad, quienes sin tener un concepto formado de lo que significa el comunismo, en sus reuniones públicas paseaban por las calles de la población la bandera roja, manchando así los ideales patrios de este pueblo, y más aún, habían llegado hasta lanzar improperios de toda especie contra la autoridad local y en muchas ocasiones contra el actual régimen de gobierno; también llegó el caso en que en estas reuniones se insinuó públicamente al personal de tropa no obedecer las órdenes de sus jefes y en caso que se les ordenase cargar contra los rebeldes volvieran sus armas contra sus superiores, queriendo así propagar la indisciplina de la institución.

Esa misma noche del Domingo los elementos comunistas de esta localidad repartieron proclamas escritas a máquina, falseando los hechos ocurridos y manifestando al pueblo que eran falsas las noticias de que fuerzas gobiernistas dominaban la situación, y que no era efectivo que los fuertes de Talcahuano se encontraban en poder de tropas del Ejército. Investigando el origen de estas proclamas se estableció que fueron confeccionadas en la Federación Obrera de esta localidad, donde, allanada, se recogió: un sable de caballería, 28 tiros de guerra "máuser", 18 "Motes", entre los que se encuentran unos alusivos a la revolución social de obreros, marinos y soldados, y otros de propaganda para la candidatura Lafferte.

Con partes N.° 188 del 7 de Septiembre de 1931 se puso a disposición del señor comandante de la Plaza de Guarnición en Concepción a los siguientes ciudadanos, por la responsabilidad que les pueda afectar en el reparto de las proclamas en referencia: **Exequiel Fierro Fritz**, carpintero, domiciliado en esta localidad; **Ramón Sepúlveda Toro**, sin profesión, domiciliado en el local de la Foch, y **Pablo Labraña Sáez**, sin profesión, domiciliado en el mismo local mencionado, y con parte N.° 1035 se puso a disposición de la misma autoridad a **Luis Rossel Frías**, profesor primario, de 38 años, casado, natural de Santiago, detenido en Concepción por la Comisaría de Investigaciones de ese pueblo, porque en circunstancias que celebraba un meeting la Federación Obrera de la localidad, tomó la tribuna para alabar encomiásticamente el movimiento sedicioso efectuado por la marinería de Chile, exhortando a las masas a colaborar en este movimiento que encerraba todas sus aspiraciones, como también del Partido Comunista; asimismo, dirigiéndose a la tropa de carabineros que se encontraba frente al Cuartel presenciando este meeting, les arengó comulgasen con los marinos adhiriéndose a ese movimiento y que si sus jefes les ordenaban atacarlos no lo hicieran.

La sociedad de comerciantes y comercio en general de este pueblo, reconociendo los desvelos y servicios prestados por los carabineros, de motu proprio organizaron una colecta y con su producto compraron cigarrillos y bebidas que se repartió al personal.

Como puede ver esa Superioridad, Lota vivió momentos de ansiedad pero al mismo ha demostrado poseer un alto espíritu patriótico y es digna de encomio la diligencia que pusieron sus habitantes para organizarse y defender sus ideales de orden contra los elementos desquiciadores que perturbaron por momentos la tranquilidad de esta zona, en donde sólo existen individuos de trabajo y de ideales sanos que jamás comulgaron con el ideal criminal de personas trastornadas.

Por su parte, el personal de esta Comisaría, consciente de sus deberes, demostró una vez más su espíritu de trabajo, orden, disciplina y férrea lealtad, y estoy seguro que habrían entregado sus vidas si hubiese sido necesario por conservar nuestro sagrado lema de **"Orden y Patria"**.

A todos ellos vayan, pues, mis felicitaciones y agradecimientos muy sinceros por su feliz y acertada cooperación que tan abnegadamente supieron demostrar en los momentos de prueba por que atravesábamos.

Luis Navarro Barahona, capitán y comisario de la 7.° Comisaría, Lota".

NOTAS SOCIALES

Matrimonio.—El 17 de Septiembre contrajeron enlace en la Iglesia Parroquial de Lota Bajo la distinguida señorita Elena Escobar Pérez con el señor Alberto Díaz Walle.

Actuaron de padrinos por parte de la novia en la ceremonia religiosa el señor Adolfo Escobar Pérez y la señora Mercedes v. de Escobar, y por parte del novio el señor J. Francisco Díaz y la señora Elena Walle de Díaz.

Testigos de la novia en lo religioso, el señor Enrique Hacduch y la señora Teresa Villarroel de Hacduch. Testigos del novio los señores Oscar Díaz Walle y Manuel Reyno.

Testigos en lo civil los señores Celedonio Bull y Humberto Irigoyen.

Bautizo.—En la Iglesia de Lota Alto fué bautizada Alicia del Carmen Rivera, hijita del señor José Santos Rivera y de la señora Clarisa Cariaga de Rivera.

En el acto religioso sirvieron de padrinos el señor Zacarías 2.° Orellana y la señora Blanca Aravena de Orellana. Los padrinos invitaron a los acompañantes a su casa habitación, donde festejaron a los invitados.

Asistieron las siguientes personas, incluso las anteriormente citadas:

Señoras: Flavia G. de Soto, Ester Salas de Novoa, Zoila Pardo de Cariaga y Aurora Pardo de Arriagada; señoritas: Berta Orellana, Luci Soto y Rosa Aravena; señores: Luis Márquez, Santiago Bustos, Antonio Espinoza, Carlos Novoa, Isidoro Soto y Carlos Cariaga.

Enfermos.—Se encuentra enferma la señorita Lidia Hernández de López.

—Hospitalizada la señora Albertina Romero de Herreros.

—Fué sometida a una operación quirúrgica la niñita Iris Montes Peña.

Nacimientos.—Ha venido al mundo un hijito del señor Federico Goldberg y de la señora Uberlinda de Goldberg.

—Ha nacido un hijito del señor Antonio Acosta y de la señora Juana Espinoza de Acosta.

—Ha venido al mundo una hijita del señor Guillermo Herrera y de la señora Delia Retamal de Herrera.



CRONICA LOCAL

Con el característico entusiasmo de todos los años se celebró dignamente el Aniversario Nacional en Lota

Brillante resultó el Acto Patriótico en Lota Bajo.— El desfile de la Guardia Cívica.— El Te Deum en la Iglesia Parroquial.—Los fuegos artificiales en Lota Alto.— La recepción en el Casino de Empleados.— Otros detalles.

Con las clásicas salvas de la mañana del 18 despertó la población, animándose las calles en forma extraordinaria, dando al nuevo día el matiz característico de las fiestas nacionales, que nunca dejan de ser celebradas por el pueblo con el entusiasmo que le es proverbial en estas ocasiones.

Las salvas, el embanderamiento general, el tránsito de automóviles y góndolas ostentando los colores nacionales incitaban a todo el mundo a participar de la alegría general, como también a presenciar los actos patrióticos y diversiones populares que el Departamento del Bienestar del Establecimiento y las autoridades de Lota prepararon para celebrar dignamente el 18 de Septiembre, aniversario de la emancipación nacional.

A las 8 de la mañana empezó a desarrollarse el programa de las fiestas con el izamiento de la bandera en la Tenencia de Lota Alto, asistiendo las escuelas de la Compañía y la banda de músicos del Establecimiento, que acompañó a los escolares en la Canción Nacional, la que fué cantada con gran entusiasmo por más de 500 voces. Un grupo de soldados al mando del teniente de carabineros don Angel Cárcamo, rindió los honores de ordenanza al efectuarse el izamiento del pabellón patrio.

A esa misma hora en Lota Bajo la banda de músicos de la Municipalidad recorría las calles invitando a la población a participar en las fiestas a desarrollarse en homenaje al gran día nacional.

Al acto patriótico de Lota Bajo

A las 9.30 se concentraron en la Plaza de Armas del pueblo de Lota las escuelas fiscales y particulares, profesorado, autoridades, altos jefes de la Compañía, instituciones mutualistas y deportivas, Cuerpo de Bomberos y Brigada de Scouts, participando también la guardia cívica formada a raíz de los desgraciados sucesos acaecidos en los primeros días de Septiembre, a fin de presenciar y oír las conferencias patrióticas que dictaron el señor Paz, director de la Escuela Incompleta N.º 4, y el teniente señor Angel Cárcamo, los cuales al terminar sus respectivos trabajos fueron largamente aplaudidos por el gran público reunido; la Canción Nacional y otros coros patrióticos fueron correctamente cantados por los niños escolares.

Después de este acto, con que se recordaron los acontecimientos efectuados el año 1810, se efectuó el desfile, participando alrededor de 4,000 personas.

El desfile

Ante las autoridades y comitiva que se situó al frente del Cuartel de Carabineros, pasaron primeramente la banda municipal, tropas de carabineros, Cuerpo de Bomberos "Matías Cousiño", guardia cívica, institución ésta que llamó entusiastamente la atención por su apostura militar y que la componían más de 500 personas. A continuación pasó la Brigada de Scouts, Colegio Santa Filomena, Escuela Superior de Niñas N.º 8, Escuela Mixta N.º 21, Escuela Elemental N.º 11, Escuela Superior de Niños N.º 6, Colegio San Juan, Escuela Elemental N.º 4, Escuela "Matías Cousiño" y Escuela "Isidora Cousiño". En seguida marcharon las instituciones mutualistas y deportivas, entre otras la Sociedad de S. M. Unión y Fraternidad, Sociedad de Pescadores Juan José Latorre, Federación del Trabajo, Sociedad de S. M. La Unión Nacional, Sociedad Gran Unión de Obreros Mineros, Sociedad de S. M. Ex Fundición de Cobre, Centro Femenino "Patria y Hogar", Sociedad de Obreros Marítimos, Centro Social de Mayordomos, Sociedad de Maquinistas y Fogoneros, Sociedad de Señoras "La Ilustración", Club Luis Acevedo, Club de Fútbol Carlos Cousiño, Club de Fútbol Arturo Cousiño, Club de Fútbol Matías Cousiño, Club de Fútbol Unión Deportivo, Club Deportivo Nacional y otros cuyos nombres se nos escapan.

Después de este acto que adquirió gran lucimiento, las autoridades y representantes del comercio, de la industria, profesorado, empleados y obreros, delegaciones escolares, de bomberos y socouts, se dirigieron a la Iglesia Parroquial a presenciar

el Te Deum

La iglesia principal del pueblo ostentaba sus mejores galas, los altares y columnatas presentaban adornos especiales, ofreciendo el conjunto un espléndido golpe de vista.

La Schola Cantorum del Colegio "Santa Folomena" se hizo cargo de los cánticos sagrados del Te Deum, oficiando el Rvdo. Padre Genael, el que pronunció un elocuente discurso patriótico.

El banquete de la Sociedad de Comerciantes

Esta prestigiosa institución celebró el aniversario nacional con un espléndido banquete que se efectuó en los amplios comedores del Hotel Central. Concurrieron los elementos más destacados del pueblo, invitándose en forma especial a las autoridades, jefes del Establecimiento, representantes del profesorado local, de los obreros y de la prensa.

El desarrollo del programa en la tarde

En el estadio se efectuaron las competencias deportivas, cuyo desarrollo o mayores datos los obtendrán nuestros lectores en nuestra página deportiva. Aparte de estas reuniones locales, nuestros deportistas actuaron también en las fiestas organizadas en el vecino mineral de Schwager adonde fueron gentilmente invitados. Les cupo la suerte de participar a nuestros pedaleros del "Manuel Plaza", que obtuvieron un brillante triunfo en las pistas del estadio recién inaugurado de Schwager y cuyos detalles incluímos en nuestra sección deportes.

El acto literario de las escuelas de la Compañía

Con una asistencia que llenaba por completo todas las localidades del teatro se efectuó el acto literario musical organizado por las escuelas de la Compañía.

Todos los números puestos en escenas fueron muy aplaudidos, en especial la danza titulada "La boda de la muñeca pintada", a cargo de un grupo de las niñitas de la Escuela de Cursos Especiales.

A las 17.30 horas, una vez dado término a la función de las escuelas citadas, se inició la función de biógrafo que ofreció la Compañía a las escuelas particulares de Lota. Al día siguiente también se ofreció una función gratuita a las escuelas fiscales, la que fué sumamente concurrida.

Los juegos populares en el estadio

Con gran asistencia de público se desarrollaron los diversos números de los juegos populares controlados por el señor jefe de Población y asesorado por varios empleados del Establecimiento.

A divertidas escenas dieron motivo los juegos populares con las carreras de ensacados, carrera de huevos y otros que entusiasmaron a los concurrentes, que comentaban los esfuerzos de los muchachos triunfadores.

En el palo ensebado logró el triunfo el muchacho Clodomiro Rodríguez, el cual agotó todo su empuje por alcanzar la victoria. Garrido fué muy aplaudido.

Los fuegos artificiales y la recepción en el Casino

Los fuegos artificiales del 18 de Septiembre tuvieron un enorme público que se estacionó en calle Población y calle Parque, a fin de contemplar a satisfacción las diversas piezas que se procedió a quemar ante la alegría general y en especial del elemento infantil.





La banda de músicos del Establecimiento amenizó esta parte del programa con piezas escogidas de su repertorio.

En el Casino de Empleados se efectuó la recepción que estuvo bastante concurrida, iniciándose la reunión con la exhibición de varias películas de cine Kodack, tomadas en esta localidad, como ser el desfile del Cuerpo de Bomberos y revista general del año pasado, los solemnes funerales del señor Cousiño y vistas panorámicas de Lota.

A continuación se siguió un animado baile que duró hasta altas horas de la madrugada.

Las fiestas durante el día 19

Con el entusiasmo y la alegría del día anterior se prosiguió el desarrollo de las fiestas, dándose cita el público en la bahía a fin de presenciar las carreras de botes, etc., las cuales no tuvieron como el año anterior el lucimiento que se esperaba.

En la noche, al igual que el 18, se efectuó en el amplio recinto del Mercado de Lota Alto el baile popular que estuvo concurridísimo, amenizando la banda de músicos del Establecimiento de Lota.

SEGURIDAD ANTE TODO

Nunca debe un maquinista de winche, sinfín o bomba, aceitar una máquina cuando ésta esté en movimiento.

EL CLUB "NACIONAL" CELEBRO CON UN BAILE SOCIAL EL ANIVERSARIO DE SU FUNDACION LA NOCHE DEL 18 DE SEPTIEMBRE

El Club "Nacional" cumplió el 18 de Septiembre 14 años de vida, por lo cual el Directorio acordó celebrarlo con un baile social que estuvo bastante concurrido, asistiendo numerosas familias de los asociados.

Después de una audición de radio, el comité de festejos sirvió a los asistentes refrescos y golosinas, iniciándose a continuación un animado baile, intercalándose algunos números de acordeón a cargo del señor Mora y de guitarra por la señora Guadalupe Torres de Saavedra y recitaciones de las señoritas Dina Vega Salazar y Viola del Campo Salazar. Todos estos números fueron muy aplaudidos por la concurrencia.

Entre los asistentes alcanzamos a anotar a las siguientes personas: Señoras: Guadalupe Torres de Saavedra, Lidia Ponce, Celmira C. de Mora y Rosa Suazo; señoritas: Elsa Muñoz, Berta Saavedra, María Avila, Viola del Campo y Dina Vega; señores: Rigoberto Mora, Sergio Solar, Armando Muñoz, Tránsito Bermedo, Emilio Carrasco, Alberto Flores, Pascual 2.º Lizama, Juan Valenzuela, Evaristo Herrera, Rigoberto Sepúlveda, Ernesto Bustos, José Cruces, Exequiel Medel, Luis Rivas, Homobono 2.º Figueroa, Gilberto Moraga, José Valdebenito, Eleuterio Henríquez, Florentino Moraga, Francisco Sáez, Ricardo Fuentealba, Vicente Sanhueza, Rosamel Recabarren, Juan Larenas, Octavio Torres, Alejandro Manríquez, Herminio Hernández, Javier Peña, Juan Luengo, Gilberto Opazo, Santiago Peña, Gilberto Venegas, Renato del Campo y otros más.

EL CLUB "UNION CHIFLON CARLOS" REALIZO UN PASEO CAMPESTRE

El 18 de Septiembre el Club citado realizó por los alrededores del sector norte de la población, en el pintoresco lugar denominado "Lomas del Arturo", un paseo campestre al cual asistieron numerosas familias, formando un conjunto de más de cincuenta personas.

A la hora conveniente se efectuó el almuerzo, el que transcurrió dentro de la mayor cordialidad. A la hora de los postres el presidente honorario señor Juan Carvajal hizo uso de la palabra, felicitándose de estar reunidos alegremente en una fiesta militar como la que tenía la alta satisfacción de compartir, haciendo hincapié en el día elegido, 18 de Septiembre, para realizar la fiesta de cuya reunión se sacarían provechosos resultados, como ser el mayor conocimiento de las personas, miembros de la institución, como también cultivar los lazos de la amistad y sociabilidad obrera. Cerró la manifestación el presidente señor Rafael Escobar.

En la tarde, al tañido del instrumento popular, se tocó un selecto número de piezas bailables, no faltando, como es natural en un 18 de Septiembre, el consabido baile nacional, la cueca.

La reunión se prolongó hasta las últimas horas de la tarde, transcurriendo dentro de la mayor compostura y alegría.

LAS RAMADAS Y EL 18 DE SEPTIEMBRE

Hemos recibido la siguiente carta de un operario del Establecimiento y que dice así:

Lota Alto, Septiembre 24 de 1931.—Señor director de LA OPINION.—Presente.

Muy señor mío:

Mucha ha sido la gente que se ha lamentado por la falta de las nombradas ramadas que se acostumbra instalar en la Vega todos los años con motivo de las fiestas patrias.

Sin embargo, a mí me ha parecido espléndida la idea de no permitir la instalación de las dichas ramadas, pues con esa medida los obreros han salido ganando mucho. ¿Cómo? dirán algunos. Pues, en la siguiente forma; no se vaya a creer primeramente que el que esto escribe le gusta darse ínfulas, no, señor director, pero es el caso que yo no necesité de estas instalaciones para bailar unas cuantas cuecas en homenaje a los Padres de la Patria y pasarlo bien durante las fiestas.

Pues, procedí a invitar a una serie de compadres y comadres que tengo, toda esta gente muy buenas personas, con las cuales celebramos entusiastamente el aniversario nacional en forma propia de un obrero culto, con la gracia de Dios, y sobre todo económicamente.

Económicamente, pues de todos es sabido que las ramadas es el mejor de los negocios. Las bebidas suben a las nubes, pues un litro de un regular vino chileno de 80 centavos, el otro año lo vendían a 1 peso 40 y más. Lo mismo los comestibles.

En las ramadas se explota con todo descaro al pueblo trabajador; en vista de esto instalé yo la mía en mi casa en donde me festejé con mis amistades íntimas, pasando de un excelente 18 a pesar de la crisis.

Además de la explotación que significa para el pueblo la instalación de las ramadas dieciochanas, se evitan los incidentes que nunca faltan en tales sitios. Yo recuerdo haber presenciado sobervias batallas campales en donde se multiplicaban los contusos en todas formas.

Por sobre estas razones mil veces es preferible instalar la ramada en su casa, lo que sale mucho más barato que los negocios de marras.

Termino, señor director, abogando porque nuestras autoridades nos hagan en lo sucesivo este favor, de evitar la especulación que hacen los negocios de esta naturaleza para los días de fiestas patrias.

Saluda a usted su atto. y S. S.

Un obrero de la superficie.

Relojería Barbier

Insignias de oro, plata, etc., para Sociedades, a baje precio. Relojes de bolsillo, de pulseras cuadrados, rectangulares etc., de las mejores marcas mundiales, a precios rebajados.

OBJETOS DE ARTE, COPAS Y ESTATUITAS A PRECIOS SIN COMPETENCIA



Durante el paseo campestre efectuado por el «Unión Chiflón», el 18 de Septiembre

PIDA JABON
NAVAL
TIPO INGLES
Junte los envoltorios, por cada 13 recibirá
UNA BARRA GRATIS
GRAHAM, ROWE & Cía.
CONCEPCION

DEPORTES

ATLETISMO

El magnífico torneo atlético organizado por la Compañía Carbonífera y de Fundición Schwager para las fiestas patrias.—La actuación del Club Atlético "Manuel Plaza".—Algunos valores sobresalientes. — Nuestro comentario.

El Domingo 20 de Septiembre, como final de las festividades con que se celebró nuestro aniversario nacional, se efectuó en Schwager el torneo atlético regional que la Compañía Schwager organizaba para inaugurar el espléndido estadio del poligono.

A la buena organización del torneo agregaremos la participación de atletas tan destacados como Moreno, Roa, Tito Soto, Bernardo Correa y Figueroa, de Concepción y Talcahuano, quienes participaron fuera de competencia, dando así mayor realce a las pruebas y de un interés único.

Considerable fué el número de inscritos en cada prueba, dando lugar a reñidas competencias que el numeroso público asistente supo premiar con buenos aplausos.

El Atlético "Manuel Plaza" presentó 24 atletas a competir de los 35 que había inscrito, perdiendo considerablemente su chance al primer lugar; pero con la lucha presentada por los que participaron salva su prestigio en forma honrosa, pues aunque el puntaje les fué adverso desde el comienzo, lucharon con gran entusiasmo hasta la última prueba.

En la mañana

A las 9 horas se dió comienzo al programa con las series de 100, 200, 400 metros planos y 110 metros vallas, en las que los lotinos tuvieron escasa suerte, quedando para las finales de la tarde por parte del "Plaza" Bustos, Aguilera, Silva, Jiménez y Escalona.

Los 3,000 metros se corrieron en la mañana

Había marcado interés por presenciar esta carrera, ya que Fernández (Coronel) y Ruiz (Lota) se tenían ganas en esta prueba. Existía además el antecedente de la perfomance de Fernández en 3,000, cuyo tiempo de 8'54" 4/5 estableciera en Lota. En cuanto a Ruiz, se sabía que se encontraba en buen estado, aunque su última perfomance fué de 9'36" para la misma distancia.

Catorce atletas se alistaron en la partida que fué dada en medio de general interés.

Desde la partida, Fernández imprimió violento tren, destacándose a la punta en los primeros 800 metros. Muy cerca corrían Ruiz y Moreno, seguidos de una larga fila de corredores.

A la altura de los 1,200 metros, Fernández abandonó la prueba.

A los dos mil metros Ruiz y Moreno son dueños de la prueba, mientras Lara y Garcés se colocan a continuación. La colocación de los punteros se mantuvo hasta el final, mientras en los puestos siguientes se producían alternativas interesantes.



JUAN RUIZ
que derrotó en Schwager a Moreno, por 30 metros

La huincha sorprendió a los competidores en este orden: 1.º Ruiz ("Plaza"), 2.º Moreno (fuera de concurso), 3.º Lara ("Plaza"), 4.º Monsálvez (J. C. U.) y 5.º Garcés ("Plaza"). Tiempo de Ruiz 9 minutos 19 segundos. Debemos dejar estampado que Ruiz ganó a Moreno por 30 metros y no por pecho como dijo la prensa penquista.

El salto alto

constituyó un fácil triunfo para el Juventud Comercial Unidos de Coronel, que se impuso por intermedio de Vivanco, H. Ulriksen, Carrión y Muñoz en el mismo orden. Altura 1 metro 59 centímetros.

En la tarde

se dió comienzo al programa con la final de 100 metros, que reunió a seis finalistas.

Después de una rápida y hermosa lucha por los lugares de preferencia, la prueba se resolvió así: 1.º H. Ulriksen, 2.º Monks, 3.º Marcos y 4.º Bustos. Tiempo 12".

Tito Soto (Concepción) empató el primer puesto.

Lanzamiento de la bala

Esta prueba contó con la participación de 11 atletas. El excelente aficionado Figueroa, de Concepción, lanzando fuera de concurso, alcanzó a 11.24 mts.

Los lanzadores del "Plaza", Arriagada y Manriquez, defeccionaron en forma notable, ya que por sus entrenamientos pudieron haberse adjudicado fácilmente los dos primeros lugares. Aún Arriagada debió pasar la perfomance de Figueroa.

Después de los tiros reglamentarios los competidores quedaron en este orden: 1.º H. Ulriksen, 2.º E. Ulriksen, 3.º R. Manriquez y 4.º Vallejos. Distancia del ganador 9.40 mts.

Final de 110 metros vallas

Interesante y sumamente reñida resultó esta hermosa prueba. Desde la partida los competidores se empeñaron en una lucha emocionante por los primeros lugares.

Al trasponer la última valla, Carrasco (J. C. U.) y Jiménez ("Plaza"), traen una misma ventaja sobre Carrión, quien a su vez precede por medio metro a Silva ("Plaza"), llegando a la meta en el siguiente orden: 1.º Carrasco, 2.º Jiménez, 3.º Silva y 4.º Carrión. Silva pudo sacar ventaja en los últimos 5 metros. Tiempo del vencedor, 20 $^{8}/_{10}$.

Final de 200 metros planos

Sólo regular fué la perfomance de esta carrera, a la que se presentaron Soto (Concepción), Moncks, Peña y Marcos (J. C. U.) y Aguilera ("Plaza"), los que llegaron en el mismo orden. Tiempo, 26 2/5.

Salto largo

Nueve competidores participaron en esta prueba, quedando finalistas Moncks, Vivanco y Christiansen por (J. C. U.) y Rojas por ("Plaza"). Venció Vivanco, cuyos saltos marcaron 5.52, 5.91 y 6.05 metros. En el segundo lugar quedó Rojas que hizo 5.76, 5.71 y 5.92 metros. Tercero Christiansen con 5.57 mts. y cuarto Moncks con 5.42 metros.

1,500 metros planos

Con la participación de Moreno, Fernández y Ruiz quedó asegurado el interés de esta clásica carrera de medio fondo.

A los corredores nombrados escoltaron un buen número de atletas que en todo momento dieron interés a la prueba por los continuos cambios de colocaciones y el buen tren que se desarrolló.

Las llegadas fueron emocionantes. Moreno y Fernández llegaron a la meta casi juntos, después de una titánica lucha por aventajarse, consiguiendo Moreno una mínima ventaja. A diez metros llegaba Ruiz y más atrás, igual que Moreno y Fernández, llegaron luchando Lara y Cisternas, logrando Lara un pecho de ventaja en la misma raya. Tiempo, 4'32" $^{6}/_{10}$.

Final de 400 metros

Vivanco, Cisternas y Rivas por J. C. U. y Escalona y Silva por "Plaza", y Correa por Concepción, participaron en la prueba.

A la partida se destacaron Correa y Vivanco. A los 200 metros Escalona empareja con Vivanco, mientras Cisternas se coloca a continuación.

Vivanco inicia al final fuerte embalaje que es imitado por Correa. Escalona y Cisternas luchan desesperadamente por aventajarse, logrando Cisternas quebrar la resistencia del chico Escalona diez metros antes de la raya.

El orden de llegada señaló a Vivanco, Cisternas, Escalona y Rivas como vencedores; Correa, que participó fuera de concurso, llegó segundo. Tiempo de Vivanco, un minuto.

Lanzamiento del disco

Fué otra de las pruebas en que los lanzadores del "Plaza" defeccionaron. El único que salvó el nombre del Club en esta prueba fué el novicio Manriquez que se clasificó segundo con 26.68 metros.

El resultado fué: 1.º E. Ulricksen, de Coronel; 2.º Manríquez, de Lota; 3.º Vallejos, de Coronel, y 4.º Sandoval, de Coronel. Distancia: 28.30 metros.

800 metros planos

Interesante bajo todo aspecto resultó la carrera de 800 metros planos. Aquí Escalona le devolvió la mano a Cisternas, pues lo aventajó por 3 metros a la llegada, al mismo tiempo que perdía la carrera por un pecho escaso.

Orden de llegada: 1.º Sandoval, Coronel; 2.º Escalona, Lota; 3.º Cisternas, Coronel, y 4.º Cristiansen, Coronel. Tiempo, 2'22" $^{2}/_{10}$.

Salto triple

Venció José Rojas, de Lota, con 11.98 metros. A continuación se situaron Herrera, Carrasco y Christiansen, todos de Coronel.

¡Bien por Rojas! Defeccionó en el disco, pero en el triple dejó sentada pana de bueno.

Lanzamiento del dardo

De los cuatro lanzadores del "Plaza" sólo Arostegui se mantuvo cerca de los vencedores con 36 metros.

Aravena (Sch.), Sandoval (C.),

Vallejos (C.) y Rodríguez (C.), se impusieron en esta prueba. Distancia del vencedor: 38.76 metros.

5,000 metros planos

Había expectación al largarse la prueba de fondo que contó con 12 participantes. Roa, de Talcahuano, tomó la punta de inmediato, imprimiendo violento tren que sólo siguió Ruiz, mientras el lote accionaba a 20 metros de éste. A la altura de los 1,500 metros la distancia que separaba a Roa y Ruiz del resto del grupo, aumento a 50 metros.

A los 3,200 metros Roa comanda seguido de Ruiz, quien no descuida las arremetidas de Fernández, por lo que no se arriesga a correr fuerte.

A los 4,000 metros Roa pone un claro de 15 metros entre el y Ruiz, quien a su vez aventaja a Fernández por 150 metros. Más otrás corren Lara y Medina parejos, mientras el resto ha perdido toda opción. La meta sorprende a los competidores en este orden: 1.º Roa (Thno.), 2.º Ruiz (L.), 3.º Fernández (C.), 4.º Lara (L.) y 5.º Medina (L.). Tiempo de Ruiz, 16'28".

Garrocha

Walter Hooman y Valdebenito por J. C. U., Duarte y Fuentes por "Plaza" se clasificaron vencedores de esta prueba. Altura: 2.82 mts.

Posta de 4 x 100

Con la ausencia de algunos elementos de parte del "Plaza", los equipos de posta hubieron de ser integrados a última hora, perdiendo con esto toda probabilidad al primer lugar.

Hermosa fué la competencia que pudieron brindar 6 equipos luchando simultáneamente.

1.º y 2.º se clasificaron los dos equipos del J. C. U., 3.º y 4.º los dos del "Plaza". Tiempo, 49 segundos.

COMENTARIOS

Sin duda alguna, el Club llamado a triunfar en esta competencia era el "Plaza", ya que sus hombres tienen performances superiores a las establecidas y era, precisamente, en los lanzamientos donde el "Plaza" estaba más firme, tanto es así que un lanzador como Sanhueza que pasa fácilmente los 9.50 en bala, fué retirado de esa prueba por estimarse que Arriagada, Manríquez y Sánchez tenían aseguradas las pruebas de bala y disco.

Agreguemos las defecciones de Lagos en dardo, que en los tres tiros reglamentarios estuvo incognoscible.

Rojas, un hombre seguro en disco, no pudo hacer un solo lanzamiento bueno.

El "Plaza" se vió privado de Lorca, un buen lanzador, y el rápido Francisco Aravena, como también el medio fondista Desiderio Debrott.

Esperamos que pronto los entusiastas placistas se repongan y nos brinden con una victoria hermosa o una perfomance mejor.

Los mejores hombres del torneo

Por parte del Juventud Comercial Unidos se destacaron Moncks, Vivanco, Fernández, Cisternas, Herrera, Christiansen, los hermanos Ulricksen, Carrasco, Peña, Marcos, Hooman, etc.

Por parte del "Plaza": Ruiz, Rojas, Escalona, Lara, Manríquez, Jiménez, Silva, Duarte, Fuentes, etc.

Reporte.

CICLISMO

El torneo ciclista del 18 de Septiembre en Schwager.— Brillante actuación de los pedaleros del Club Atlético "Manuel Plaza".— Aguilera y Perales derrotaron en gran forma a Merello, destacado ciclista regional.

Como iniciación de las competencias deportivas con que se celebró en Schwager las fiestas patrias, se efectuó un torneo ciclista, al que fué invitado el Club Atlético "Manuel Plaza", que cuenta con entusiastas pedaleros.

Dando muestras de su gran entusiasmo por el deporte que practican los lotinos, se trasladaron a Schwager en sus máquinas sin imaginarse que horas más tarde obtendrían un inesperado triunfo.

En segunda categoría, sobre 5 mil metros, los lotinos Cánovas y Zapata figuraron en 4.º y 5.º puesto respectivamente. Zapata sufrió dos caidas que le restaron chance.

En primera categoría, sobre 7 mil metros, en que actuaron pedaleros tan destacados como Merello, Moya y otros a quienes se consideraba seguros vencedores, participaron Perales y Aguilera del "Plaza".

Puesto en movimiento el lote de 22 ciclistas, se adueñó de la punta Merello, pero Aguilera en una hermosa escapada lo pasa y se sitúa de "leader", puesto que conservó hasta el final.

Por su parte, Perales, alentado con la magnífica carrera de su compañero de Club, embala y se coloca a continuación de Aguilera.

Durante el desarrollo de esta carrera que entusiasmó altamente a los espectadores, se pudo observar la pasta de los lotinos, que continuaron en su táctica de rápidos embalajes que quitaron toda chance a los campeones.

La meta encontró a Aguilera en pleno "rush" con 100 metros de ventaja sobre Perales, quien a su vez sacó 80 metros a su perseguidor más próximo, Merello.

Al estampar en esta crónica la excelente actuación de Aguilera y Perales, nos cabe felicitarlos y que perseveren en su preparación que les dará más triunfos.

Reporte.



TEODORO AGUILERA

que obtuvo el 1.er puesto en las competencias ciclistas en Schwager



CARLOS PERALES

que obtuvo el 2.º puesto en las competencias ciclistas en Schwager

FUTBOL

Los partidos de semileagues efectuados en el Estadio de la Compañía Minera durante los días de fiestas patrias. — De primera división lograron clasificarse los siguientes clubes: Deportivo Manuel Rodríguez con el primer puesto, Luis Cousiño con el segundo y Matías Cousiño con el tercero. — La división intermedia tuvo sus lugares en el orden siguiente: Deportivo Manuel Rodríguez, Arturo Cousiño y Luis Cousiño

La organización del programa deportivo hecho por la Asociación de Fútbol de Lota tuvo un buen desarrollo durante los días de fiestas patrias.

El popular deporte acarreó a una crecida masa de deportistas hacia los campos deportivos de Lota Bajo, realizándose los encuentros programados durante los días 13, 18, 19 y 20 de Septiembre.

Correspondió ocupar los primeros puestos en las dos divisiones al club local Deportivo Manuel Rodríguez, clasificándose los cuadros de primera división e intermedia.

El desarrollo de la competencia tuvo las características de costumbre inherentes a esta clase de encuentros de eliminación.

Ocho clubes se hicieron presentes en el torneo de estos últimos tiempos y las jugadas correspondieron en todo momento al interés que existía en la afición local por ver la actuación de sus respectivos equipos.

Es digno de recalcar en forma especial la actuación del club campeón de la competencia de semileagues del año 1931, el cual por primera vez en la historia de los deportes locales hace que una entidad obtenga los dos primeros puestos, indicando con ello la potencialidad de sus equipos.

El Club Deportivo Manuel Rodríguez de Lota señala un punto álgido en el fútbol de Lota, por lo cual vaya hasta sus dirigentes y jugadores nuestro especial aplauso.

Un ligero resumen de las jugadas lo damos a continuación.

Los partidos fueron desarrollándose en forma alternada entre la primera división y la de intermedia.

La competencia se inició el Domingo 13 de Septiembre, correspondiéndole romper los fuegos a la división intermedia de

Carlos Cousiño con Deportivo Manuel Rodríguez

Los encuentros de esta división no estuvieron ajustados a mucha ciencia en las jugadas, sin embargo los muchachos lograron hacer interesantes los 30 minutos de juego.

Las primeras jugadas dieron ocasión para un continuo peloteo frente a las vallas.

Durante el transcurso de este partido el Carlos Cousiño actuó con mala suerte para sus colores, pues se le concedió un tiro de penal que servido por Toledo se fué fuera del arco.

Rodríguez obtuvo también para su equipo un tiro en las mismas condiciones que el anterior servido por Alvarez, que Vargas barajó sin más apremio.

Al final, y en esta igualdad de condiciones, Fritz logró abrir la cuenta, batiendo a Vargas después de un endemoniado entrevero frente al arco del Carlos.

Unión Deportivo con Luis Cousiño, primera división

Fué éste un encuentro digno de mencionarse, pues los muchachos del Unión Deportivo opusieron una gran resistencia a los ágiles encabezados por Leal.

Las jugadas fueron tan bien desarrolladas que los espectadores mantuvieron un interés permanente durante el transcurso del partido.

Por su parte, el Deportivo Luis Cousiño hubo de recurrir en varias ocasiones a todos sus recursos ante las arremetidas de los delanteros del Unión Deportivo.

Este encuentro hubo de suspenderse, pues durante este tiempo no pudo haber vencedores ni vencidos.

Intermedia del Matías Cousiño con Luis Cousiño

Fué un partido más que regular, pues las líneas delanteras de estos cuadros imprimieron un fuerte tren al encuentro.

Matías Cousiño, con los deseos de llegar hasta los primeros puestos, basados en la chance que les ha correspondido siempre en los encuentros de eliminación, no pudieron esta vez arremeter como eran sus deseos para equilibrar la lucha. Luis Cousiño se hizo presente en los tramos del encuentro con un buen tiro que restó chance al guardameta del Matías, eliminando a los verdes.

Primera división Acevedo Deportivo con Arturo Cousiño

Los blancos entraron con mucho entusiasmo a la contienda, deseosos de infligir una derrota al cuadro de Carvajal.

Los amarillos actuaron en malas condiciones, demostraron no

ATAUDES Y MUEBLES
DANIEL RIVAS SAEZ
COUSIÑO 153
Los precios bajísimos son únicos en Lota, dado que el dueño es al mismo tiempo fabricante.

estar bastante preparados para la lucha, haciéndose notar la falta de elementos nuevos en sus filas.

Aprovechó el cuadro del Deportivo Acevedo para presionar a las huestes del Arturo y fué en esta forma como Henríquez del Acevedo logró introducir el balón después de haber rebotado en el arquero.

Primera división Luis Cousiño con Deportivo (continuación)

Esta vez los Luises pudieron coordinar mejor sus hombres del ataque y se entraron en varias ocasiones por entre las defensas del Unión Deportivo.

Fueron los primeros en entrar en acción, haciéndose presente con un goal a favor de los rayados por intermedio de Vega en buen estilo.

Con la obtención de este tanto los del Unión Deportivo agotaron sus esfuerzos y se fueron hasta con sus defensas al ataque de la meta del Luis.

Los ágiles del Luis aprovecharon más tarde un claro en las filas defensivas de los del Unión y Vasquez aumentó la cuenta a dos tantos.

Intermedia del Arturo Cousiño con Nacional

Los Arturo Cousiño con su división intermedia tuvieron una actuación más descollante que con su primer cuadro.

El Nacional, que reune en sus filas a algunos buenos elementos, opuso resistencia cada vez más efectiva y sólo una falla de sus zagueros dió ocasión a los delanteros amarillos para enfilar un tiro que dió el triunfo a los Arturo.

Primera división Deportivo Rodríguez con Nacional

Nacional, con su mejor hombre, Lizama, al frente, opuso una tenaz resistencia al disciplinado conjunto del Rodríguez.

Sus hombres lucharon con firmeza durante los treinta minutos de juego y sólo en el complementario pudieron los Rodríguez, después de pasar momentos de apuro, abrir la cuenta, llegando hasta la meta de Lizama por intermedio de Francisco Aravena que despidió un fuerte tiro que obligó a tirarse a Lizama sin resultados.

Intermedia del Unión Deportivo con Manuel Rodríguez

Fué este un partido accidentado por la forma como se produjeron los tantos que mantuvieron en continua nerviosidad a los espectadores.

Unión Deportivo aprovechó una falta dentro del área penal del Rodríguez hecha por Silva, con lo cual abrieron la cuenta a su favor.

Ya se creía en un triunfo inminente de parte de los Deportivo cuando en los tramos finales el delantero Mellado se hace presente y obtiene el ansiado empate. Más tarde en el tiempo complementario Fritz, del Rodríguez, obtuvo la ventaja con un nuevo goal.

Primera división entre Matías con Carlos Cousiño

Fué un partido que por lógica debió corresponder a los rojos, pues hicieron mejores combinaciones y presionaron en forma más insistente la valla defendida por Luna.

Los Matías estuvieron a la defensiva durante largo tiempo, haciendo trabajar a su excelente defensa para desviar las jugadas de los Carlos en su línea delantera.

Mediante una hábil combinación desde los aleros, pudo Peña hacerse presente frente a la valla de Vega y marcar el tanto del triunfo, eliminando al Carlos que había estado presionando el cuadro de los verdes.

Intermedia del Arturo con Luis Cousiño

Durante el tiempo reglamentario ambos cuadros no pudieron obtener una ventaja relativa.

Las jugadas se sucedían precisas frente a las vallas, mas los arqueros devolvían los ataques sin más apremio.

El Arturo se impuso en el tiempo complementario por la cuenta mínima.

Deportivo Acevedo con Luis Cousiño

El Acevedo fué eliminado por no presentarse al campo de juego. Hubo una discusión que al fin de cuentas perjudicó al cuadro de los blancos que hasta este momento tenían buena colocación dentro de la competencia.

Primera división Deportivo Rodríguez con Matías Cousiño

El cuadro del Matías tuvo mala actuación frente al Deportivo Rodríguez, pues pudo hacer mucho para el triunfo de sus colores. El Rodríguez sin presionar en forma ventajosa, obtuvo la victoria por una cuenta elevada dentro del tiempo que duran estas competencias.

En efecto, Aravena Víctor fué el primero en abrir la cuenta después de un entrevero frente a la valla de Luna y más tarde Francisco Aravena aumentó la cuenta quitando la pelota casi de las manos del arquero del Matías.

Intermedia del Rodríguez con Arturo

Nuevamente el Rodríguez en el campo de juego con su cuadro de intermedia obtiene una victoria por la cuenta anterior de dos tantos a cero.

El primer tanto en contra del Arturo fué servido por Fritz con golpe de cabeza y el segundo por intermedio de Zapata.

La final correspondió jugarse entre

Deportivo Rodríguez con Luis Cousiño

El Luis Cousiño puso en juego todas sus argucias para derrotar al Deportivo Rodríguez y si no lo consiguió no fué por falta de empeño de su línea de ataque. Los muchachos se activaron cuanto pudieron y el Rodríguez se vió con su valla amagada en varias ocasiones. Durante el segundo tiempo el juego fué parejo y los cuadros llegaron al final del tiempo reglamentario en condiciones iguales.

Más tarde Aravena Francisco se impuso y batió a Urra, arquero del Luis, clasificándose en el puesto de honor de la competencia.

El resumen de la competencia fué el siguiente:

Primera división

Deportivo Manuel Rodríguez, primer puesto.
Luis Cousiño, segundo puesto.
Matías Cousiño, tercer puesto.

División intermedia

Deportivo Manuel Rodríguez.
Arturo Cousiño.
Luis Cousiño.

SEGURIDAD ANTE TODO

Cuando se accidente avise a su mayordomo o jefe inmediato para que le dé una papeleta de atención médica.

Una herida curada a tiempo le puede evitar serias complicaciones.

SERVICIO METEOROLÓGICO DE LOTA ALTO

Observaciones registradas hasta el 24 de Septiembre de 1931 y su comparación con el año anterior en igual lapso de tiempo.

TERMOMETRIA

Temperatura	A la sombra 1930	A la sombra 1931	Cielo descubierto 1931
Máxima del año	28°	28°	41°
Mínima del año	2°	1°	—2°

HIGROMETRIA

Humedad del aire	1930	1931
Máxima del año	100	96
Mínima del año	39	35

BAROMETRIA

Presión atmosférica	1930	1931
Máxima del año	770	773
Mínima del año	746	749

PLUVIOMETRIA

Milímetros de agua caida	1930	1931
Total hasta la fecha	1,207.3	940.8
Total en el año	1,454.0	

AGUA CAIDA EN 1930 Y EN LO QUE VA CORRIDO DEL PRESENTE AÑO

	1930		1931	
Enero	0.0	milímetros	155.6	milímetros
Febrero	17.9	„	1.5	„
Marzo	21.6	„	27.4	„
Abril	218.1	„	97.8	„
Mayo	116.5	„	74.0	„
Junio	287.9	„	257.5	„
Julio	336.1	„	169.1	„
Agosto	150.1	„	122.6	„
Septiembre	64.0	„	35.3	„
Octubre	88.7	„		
Noviembre	36.5	„		
Diciembre	116.6	„		
TOTAL	1,454.0	„	940.8	„

Hora de la plea y bajamar en el puerto de Lota, desde el 1.º al 15 de Octubre de 1931

Arreglada a la Hora Oficial

Fecha	PLEAMAR	BAJAMAR	PLEAMAR	BAJAMAR
1	3 19 A. M.	9.31 A. M.	3 32 P. M.	9 44 P. M.
2	3 46 „	9 58 „	4.02 „	10.14 „
3	4.15 „	10 27 „	4 36 „	10 48 „
4	4 53 „	11 05 „	5 21 „	11 33 „
5	5.43 „	11 55 „	6 23 „	— — „
6	6 55 „	0.35 „	7 57 „	1 07 „
7	8 39 „	2.09 „	9 41 „	2 51 „
8	10 09 „	3 53 „	11.02 „	4 21 „
9	11.13 „	5 14 „	11.55 „	5 25 „
10	11 59 „	6.07 „	— — „	6 11 „
11	0.38 „	6.50 „	0.40 „	6 52 „
12	1 14 „	7 26 „	1.20 „	7 32 „
13	1.54 „	8 06 „	2 03 „	8 15 „
14	2 33 „	8 45 „	2 45 „	8 57 „
15	3.13 „	9 25 „	3.30 „	9 42 „

PIDA USTED
EL FAMOSO
LIENZO
MAPOCHO
Por su precio y calidad no tiene COMPETIDOR

La Opinión

PUBLICACION DE LA COMPAÑIA MINERA E INDUSTRIAL DE CHILE

INFORMACIONES Y FOTOGRAFIAS DE LOTA, CORONEL Y CURANILAHUE

Año VIII — Lota Alto, 15 de Octubre de 1931 — Núm. 221

EL COMUNISMO EN CHILE

Las recientes elecciones han puesto de manifiesto que el Partido Comunista va disminuyendo en el país.

Los escasos votos que obtuvieron los candidatos comunistas, y el hecho de que a pesar de disponer de tan pocos votantes se presentaran dos candidatos por el mismo partido, revela, además, que hay completa desorganización en las filas comunistas.

Esta desorganización tiene por causa principal la falta de espíritu de sacrificio, la falta de abnegación de los dirigentes comunistas.

Es indudable que sólo van guiados por un interés personal, por un afán de predominio particular, cuando no son capaces de sacrificar su persona en bien de la disciplina y del prestigio de su propio partido.

Se ve que no existe en los dirigentes comunistas amor por la comunidad, sino solamente amor propio y deseo de sobresalir personalmente.

Por otra parte, el fracaso del sistema comunista en Rusia y en todas partes donde se ha ensayado, hace alejarse de este partido a todo hombre sensato.

Actualmente, Rusia es el país más tiranizado del mundo, y donde el obrero obtiene más bajo salario, pues el promedio del jornal de los 40 millones, es sólo de **dos pesos veinticinco centavos moneda chilena por día**, según informaciones de la Oficina Internacional del Trabajo.

Todavía más: este salario se le paga al obrero en vales contra los Almacenes del Estado, como antes acostumbraban los que pagaban al obrero con vales para las pulperías.

Es, por lo tanto, el régimen comunista, además de tiránico, anticuado e injusto.

Los únicos que aprovechan en ese régimen son los empleados del Soviet o Comisarios del pueblo, pues son los encargados de repartir el producto del trabajo y en esta repartición llevan ellos la mejor parte, y no el pueblo.

Se comprende que haya decaído y siga decayendo el comunismo en Chile y en todos los países amantes del derecho y de la libertad, a causa del egoismo y soberbia de sus dirigentes, y a causa de los errores y las injusticias de tal régimen en el tratamiento de los trabajadores.

Por esto es que fué muy natural que el veredicto de las urnas se pronunciara en su contra el 4 de Octubre último; en un total de 390 mil votantes, los dos candidatos comunistas, en conjunto, sacaron menos de 4 mil votos.

Para colmo, el candidato comunista Lafferte se ausentó del país el día antes de las elecciones, expresando que lo llamaban urgentemente de Montevideo.

¿Qué puede esperar el pueblo de hombres que, después de lanzado a una campaña tenaz, por medio de mil proclamas y discursos, lo abandona en el último momento en forma irrisoria?

X. Y. Z.

ECONOMATO
DE LA
Compañía Minera e Industrial de Chile

SE HA RECIBIDO UN SURTIDO
EN PAPELES PINTADOS PARA EMPAPELAR
EN LOS MAS VARIADOS COLORES Y DIBUJOS

MANTEQUILLA FRESCA

Se recibe a diario del Fundo "ESCUADRON" y se expende en este Economato.

EL JEFE

REMINISCENCIAS HISTORICAS

El Combate Naval de Angamos

1879 - 8 de Octubre - 1931

Impaciente la opinión pública de Chile ante las correrías del acorazado peruano "Huáscar", que había bombardeado varios puertos y capturado a uno de los más grandes transportes de guerra de la Armada de Chile, con abundante material bélico y un no despreciable contingente de tropa de línea destinadas al teatro de la guerra, influyó en el Gobierno para exigir de la superioridad naval un plan energico destinado a poner fin a las peligrosas correrías del formidable acorazado peruano.

Nuevos hombres se hicieron cargo de esta campaña marítima. El almirante Galvarino Riveros elevó su insignia en el acorazado "Blanco Encalada" mientras el intrépido comandante Juan José Latorre tomaba el mando del acorazado "Almirante Cochrane", y ambos se dispusieron a poner en ejecución el plan de la eliminación del poderoso contendor.

DIAS ANTES DE LA CAPTURA

Después de limpiar sus fondos en los diques de Valparaíso, la escuadra del almirante Riveros se hizo a la mar con rumbo al norte, dividida en dos.

Días antes del 8 de Octubre se supo por vía telegráfica que el acorazado "Huáscar", al mando del audaz almirante peruano don Miguel Grau, se había dirigido al Sur y que habiendo puesto término al crucero volvía nuevamente a la hase naval de Arica.

Riveros comprendió que esta era la ocasión propicia para dar un golpe de muerte al monitor. El almirante en jefe de la Escuadra chilena ordenó a la división del comandante Juan José Latorre situarse en las inmediaciones de Mejillones, mientras Galvarino Riveros empujaría al monitor hacia al Norte.

En efecto, así sucedió. El "Huáscar" al divisar la división naval del almirante Riveros rehuyó el encuentro, forzando sus poderosas máquinas, perdiendo de vista a la división chilena. Así el "Huáscar" y la "Unión" se precipitaron inconscientemente contra la escuadra de Juan José Latorre.

Bien pronto Grau comprendió la celada y no tuvo otro remedio que afrontar la situación, pues la huída en esas condiciones era imposible. Mas dió orden a la "Unión" lanzarse hacia alta mar, la que fué perseguida por otros barcos de la Armada chilena.

El acorazado "Cochrane" se dirige imperterrito hacia el monitor y a una distancia conveniente lanza a una sola voz de mando sus potentes tiros sobre el "Huáscar" que se estremece ante los proyectiles del poderoso acorazado chileno. Grau contesta y se entabla una feroz lucha entre iguales, hierro contra hierro, acorazado contra acorazado; el encuentro se prolonga por espacio de una hora, tiempo en que las balas de los chilenos han barrido con la cubierta del monitor y lo han perforado por distintas partes; el "Huáscar" completamente acribillado a balas se defiende bravamente. A uno de los primeros disparos, la torre blindada del comando donde permanecía el almirante Miguel Grau dirigiendo la lucha, desaparece ante la potencia formidable de los proyectiles de los cañones más poderosos del acorazado "Cochrane"; del bravo almirante peruano no quedó más que un resto de su cuerpo, la potencia fué tal que volatilizó casi por completo al jefe con sus ayudantes.

Así continuó la lucha, dirigiendo el combate varios jefes del monitor peruano, los cuales poco a poco fueron rindiendo la vida en holocausto de la patria.

Ante la imposibilidad de seguir peleando con la tripulación completamente diezmada, el barco semidestruido, los cadáveres formando montones informes, el soberbio monitor resolvió rendirse.

El barco fué abordado en los precisos instantes en que la tripulación peruana abría las válvulas para hundir la nave. Los oficiales chilenos con pistola en mano y fuerza de marinería lograron salvar el buque, entrando a pertenecer desde aquel día y cooperando después a la acción de la escuadra chilena.

Chile, con aquel combate naval, decidía el dominio de los mares y lanzaba al norte a miles de sus esforzados hijos a lavar la afrenta inferida a la patria.

EL DIA DE LA RAZA

El 12 de Octubre, la América, continente al cual pertenece nuestro país, celebró el **Día de la Raza**, consagrado por todas las naciones de origen hispano para recordar la hazaña grandiosa de los hijos de la Madre Patria que, dirigidos por el soñador e intrépido navegante Cristóbal Colón, emprendió hace varios siglos la travesía del Océano Atlántico, descubriendo al cabo de dos meses y días colosales extensiones de tierra, que dieron después gloria y poderío al Reino de España, hoy convertido en República.

Esta memorable hazaña de los representantes de una raza temeraria e intrépida, que con sus frágiles barquichuelas trajeron el soplo de la civilización a estos vastos continentes, desconocidos para el resto del mundo, ha permanecido grabada en los pueblos de procedencia hispana, trayendo el cariño y el reconocimiento hacia la Madre Patria, que nos legó sus tradiciones, sus creencias y su cultura, creando vínculos indestructibles que los siglos no podrán jamás extinguir.

Nuestra patria, hija también de la gloriosa España, ha querido, asimismo, desde hace varios años a la fecha, prestar su homenaje al decretar la paralización completa de sus actividades en el aniversario del Descubrimiento de la América, efectuado por los audaces y valientes navegantes españoles el 12 de Octubre de 1492.

Soc. IMP. Y LIT. "CONCEPCION" — Freire esq. Castellón Casilla—57 C. — Concepción — 1931

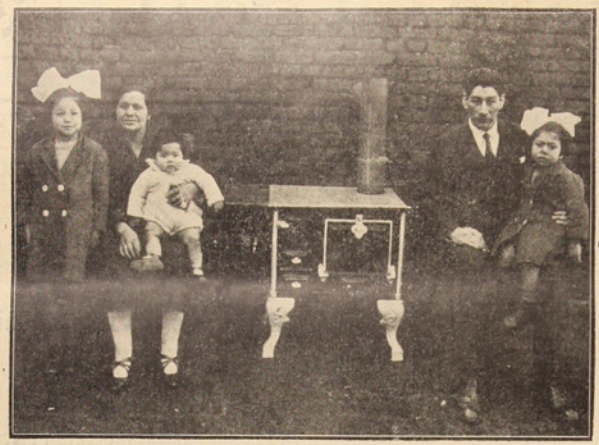

Premio extraordinario de una Cocina Económica concedido al señor Antonio Retamal, operario del Establecimiento de Lota, por casa más aseada y mejor asistencia al trabajo, otorgado por el Departamento del Bienestar de la Compañía Minera e Industrial de Chile.

Educación sanitaria

EL FANTASMA DE LA TUBERCULOSIS

Circunstancias que facilitan el contagio

Alrededor de todo tuberculoso que expectora, existe una zona de verdadero peligro. Es aquella zona próxima al enfermo, el espacio que rodea a éste y que es alcanzado por las gotitas de esputo que el enfermo va lanzando al aire.

Toda persona que respira en esta zona peligrosa está muy expuesta a contagio y éste es tanto más fácil cuanto más tiempo se permanezca en la citada zona de peligro.

El convivir en locales pequeños y de ventilación deficiente con los tuberculosos causa grave daño.

El dormir con estos enfermos es casi siempre mortal.

La falta de luz favorece la vida del microbio. Se sabe positivamente, por numerosos experimentos, que la luz del sol mata en no mucho tiempo a los microbios de la tuberculosis.

Una de las circunstancias desfavorables de los países del norte es la exigüidad y poca fuerza de la luz y la abundancia de las nubes.

Es conveniente buscar locales soleados y luminosos, especialmente para los predispuestos.

Los locales cerrados y de poca luz donde se reune mucha gente, son especialmente peligrosos y en estos sitios se suele encontrar microbios en abundancia.

Todo individuo que acaba de pasar una enfermedad cualquiera, particularmente si ésta ha sido larga y grave y ha desmejorado mucho, es sujeto fácil victima del microbio. Los convalecientes de fiebre tifoidea o viruela, los niños que acaban de pasar el sarampión, aquellos desnutridos y debilitados por los trabajos, por la alimentación reducida, por la miseria en una palabra, son victimas frecuentes.

Las convalecencias rastreras.—Todo niño sano y limpio de tuberculosis se repone con rapidez después de pasar una enfermedad aguda, como la tos ferina, la escarlatina o el sarampión. Al observar la madre que la convalecencia no es rápida y feliz, que el niño sigue inapetente, que no engorda, que no recupera el buen aspecto, que sigue tosiendo con más o menos intensidad, pensará en la posibilidad de que haya enfermado de tuberculosis y se conducirá según este pensamiento haciendo que examine al niño una persona competente. Procediendo de esta manera se evitan muchas muertes por tisis.

La limitación.—Como hemos dicho ya, la tuberculosis se ceba en los debiles, pues aunque los fuertes pueden enfermar, por lo general triunfan y la enfermedad no se desarrolla, el enfermo cura.

En este sentido la lucha ha de entablarse procurando cada individuo limitarse en lo superfluo e inútil para dedicar el máximo de dinero de que pueda disponer a hacer una vida sana, a una alimentación lo más completa posible y a vivir con la mayor limpieza y la mayor higiene.

La invasión creciente de la pasión por el lujo es enormemente dañina. La miserable clase media y el elemento obrero, sedientos de vivir en un ambiente superior, cultivando una farsa permanente, se entregan indefensos a la tuberculosis que acabará con nosotros si no nos convencemos en seguida de que no hay otra manera, hoy por hoy, de luchar contra el mal, que el esfuerzo de nosotros mismos.

En este sentido el afán de salir del lugar que nos corresponde nos obceca y nos mata. Cada uno quiere hacer igual o más que el que está arriba y esto es siempre en contra de la carne, de la leche y los huevos y hasta del mismo pan. En contra de la vivienda sana y del mismo indispensable jabón.

Causa verdadero dolor contemplar el desfile de la juventud desnutrida, sin vigor, sin alegria, sin energia alguna. Enfermos que se podrian curar y que marchan inconscientes, lenta pero seguramente, hacia el cementerio, paso a paso, acompañados por las sedas y los lujos. La mayoría de la población obrera, no come lo necesario y, exceptuando casos de verdadera miseria por numerosa familia o por sueldo muy reducido, es casi siempre por dedicar gran parte del jornal a tiendas y modistas.

NOTAS SOCIALES

Despedida de soltero.—El 10 del presente un grupo de amigos ofreció en el Hotel Central una manifestación de despedida de soltero al señor Oscar López Veloso.

A la hora de los postres ofreció la manifestación el señor Manuel Maurelia; le siguieron en el uso de la palabra los señores Guillermo Riveros, Raúl Duarte y otros. Agradeció el festejado en conceptuosos términos.

Asistieron las siguientes personas: señores Oscar López Veloso, Manuel Maurelia, Arturo Chandia, Sergio Maurelia, Hilario Carrasco, Guillermo Riveros, Amador Montes, Armando Fuentes T., Raúl Duarte, Manuel Fuentes V. Gustavo Valenzuela, José García Ch., Ricardo Ibañez, Austreberto Mora y Carlos Pablaza V.

Excusaron su inasistencia los señores Victor Viveros, Manuel Cuadra, Luis León, Candelario Peña, Alejandro Velozo, Fernando Fuentes y Sebastián Ramos.

Nacimientos.—Ha venido al mundo una hijita del señor Victor Salgado Araneda y de la señora Belarmina Christiansen de Salgado.

—Un hijito del señor José Alarcón y de la señora Maria Cruz Zambrano.

—Ha nacido una hijita del señor Misael Radríguez y de la señora Deidamia Figueroa de Rodríguez.

—Ha venido al mundo una hijita del señor David Contreras y de la señora Benita Ramos de Contreras.

—Un hijito del señor Humberto Elmes y de la señora Emelina Flores de Elmes.

Viajeros.—Se dirigió a Santiago el señor Federico Ramírez Sánchez, empleado de la Administración Lota.

—Un tanto restablecida ha llegado del Sanatorio Otto-Brito, de Concepción, la señora Elina Olivares de Victoriano, donde fué sometida a una delicada intervención quirúrgica.

—De Concepción ha regresado la señorita Enriqueta Inzunza Ortiz.

—Regresó a Concepción el señor Ramón Avendaño.

Es su oportunidad comprar una máquina fotográfica. La realizamos a $ 15.— c/u.
FOTO SILVA

Para las dueñas de casa

EL HOGAR OBRERO

Deciase la vez pasada que la acumulación de objetos en la casa presentaba un mal aspecto. En realidad, se ha observado que algunos hogares obreros presentan un sinnúmero de cuadros colgados en las paredes de la salita comedor-cocina que causan mala impresión, presentando todas las características de un verdadero bazar chino.

El adorno del hogar no consiste en llenar las piezas de cuadros y otros objetos por el estilo, sino distribuir en buena forma pocos cuadros, lo cual le dará a la pieza una presentación agradable al jefe del hogar y también a los visitantes.

Total, los adornos de las piezas y muebles deben ser lo más sobrio posible, es decir, lo más sencillo que se pueda.

No olvidar de enlucir las paredes y limpiarlas a menudo a fin de que no se acumulen telas de araña; los vidrios también hay necesidad de limpiarlos de cuando en vez, a fin de que se vea realmente de que en esa casa hay gente que le agrada la limpieza.

La dueña de casa que se acostumbra a tener siempre limpia su casita, es de seguro que también se le dará por tener siempre aseadito a sus niñitos, como también ella misma. La mujer es "la reina del hogar" y por lo tanto debe hacerle honor al concepto, tratando de presentarse siempre arreglada a la vista del marido y nunca distraida, con el pelo desgreñado y la cara desaseada, presentando un triste aspecto y muchas veces hasta repulsivo.

Limpieza personal y limpieza del hogar atraen la felicidad.



CRONICA LOCAL

Ecos del paseo campesrre efectuado por la Guardia Cívica al vecino balneario de Laraquete

Hacia Laraquete

Deseosos los dirigentes de la guardia cívica, formada para resguardar la propiedad y las vidas de los ciudadanos durante los tristes días que vivió la República con motivo de los acontecimientos de Coquimbo y Talcahuano, de aunar a los elementos componentes de esta entidad, se ideó efectuar un paseo al hermoso balneario de Laraquete que tan justa y merecida fama se ha conquistado como sitio de recreación y descanso.

En efecto, el Domingo 29 de Septiembre recién pasado se verificó el paseo campestre, reuniéndose los guardias cívicos en la Estación de los Ferrocarriles, en donde tomaron el tren especial alrededor de 550 personas, ocupando más de seis coches en medio de los vítores y la algarabía propia de la juventud.

La llegada

Una vez llegados a este bello rincón de las costas de Arauco, los cívicos formaron por escuadras, dirigiéndose así formados con la banda de músicos del Establecimiento de Lota a la cabeza al sitio designado de antemano por la comisión organizadora. En los dominios del campo de concentración se hizo alto y sendos sandwichs y cerveza fueron ofrecidos a lo scívicos.

A una orden de mando se deshizo la formación, dirigiéndose cada cual a los parajes de su predilección a oxigenar los pulmones y a comentar asuntos de palpitante actualidad.

El toque de rancho

A las 12 meridiano se tocó "rancho", acudiendo los cientos de voluntarios a formar filas. Cada compañía se situó en la parte que indicaba el comandante, buscando naturalmente la parte del terreno más cómoda para hacer los honores al sabroso menú dirigido por el competente chieff don Juan Bautista Aburto, asesorado por don Arturo Vera y otros cuyos nombres se nos escapan.

Los oficiales superiores, las autoridades y jefes de la Compañía invitados especialmente, pasaron a colocarse en los comedores instalados ex profeso, iniciándose el almuerzo dentro de la alegría general.

En los intervalos, el popular foto Silva procedió a tomar diversas instantáneas, observándose "poses" interesantes de los comensales.

Mientras se procedía al almuerzo, la banda de músicos del Establecimiento, cedida con toda buena voluntad, amenizaba la reunión tocando un selecto número de piezas musicales que eran aplaudidas por los cívicos.

A la hora de los postres hicieron uso de la palabra el señor 1.er alcalde don Nicanor Astorga, el señor J. Isidro Wilson y el señor Juan Hernández García.

Excursiones a los alrededores y ejercicios en la playa

Alrededor de 400 voluntarios de la guardia cívica procedieron a efectuar diversas evoluciones en la amplia playa del balneario de Laraquete. Todos los movimientos militares fueron efectuados con la corrección debida. Finalmente la guardia desfiló a paso de parada ante la oficialidad y autoridades con la banda de músicos a la cabeza, dándose por terminada la hora de instrucción.

A continuación los cívicos se dispersaron, aprovechando los aficionados a la fotografía de tomar algunas vistas de recuerdo, adoptando cada cual poses de verdaderos "valentinos". Otros grupos optaron por excursionar por el río y otros se dirigieron a los cerros que circundan la región.

La hora de "once" y el regreso

A las 17 horas se dejó oír nuevamente el clarín que tocaba "rancho", reuniéndose la gente para tomar posiciones. Al final algunas parejas les hicieron honor al baile nacional en medio de los aplausos de los demás compañeros.

A las 18.30 se emprendía el regreso en medio de la algarabía general, aplaudiendo entusiastamente a los oficiales y subofíciales de la guardia cívica.

La llegada a Lota

Con la banda de músicos a la cabeza la guardia cívica atravesó las calles de la población de Lota Bajo para dirigirse a Lota Alto, desfilando arrogantemente ante un público que se había estacionado en las calles ávidas de presenciar la pasada de los cívicos. Detrás de la banda presidia la larga columna de voluntarios el querido tricolor nacional, seguia a continuación la oficialidad mayor, y en seguida las diferentes compañías de la guardia cívica. Durante todo el trayecto fué coreada la Canción de Yungay hasta llegar a la Plazuela, sitio donde el señor Juan Hernández García dirigió a la guardia y al pueblo reunido, un vibrante discurso patriótico que fué ovacionado al terminar. Luego la columna siguió hasta colocarse frente a la Oficina de Población donde se procedió a pasear el pabellón nacional, rompiendo la banda de músicos con la Canción Nacional, que fué brillantemente cantada por los 500 y tantos voluntarios de la guardia cívica, dando término así al espléndido paseo campestre destinado a guardar recuerdos imborrables por el ambiente de amplia cordialidad que reinó en él.

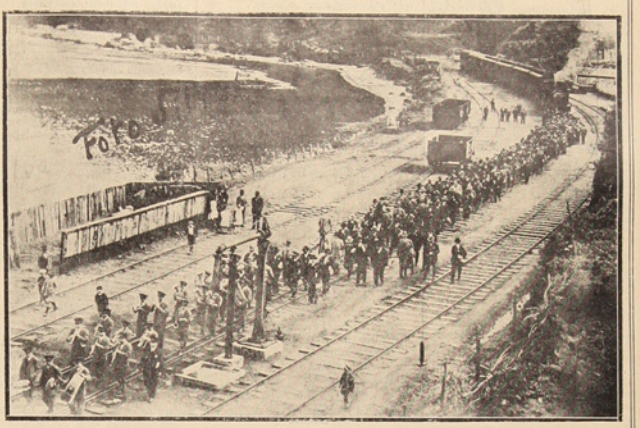

La Guardia Cívica en el paseo a Laraquete efectuado el 27 del mes de Septiembre ppdo.

La jornada cívica del Domingo 4 del presente

Con gran entusiasmo se llevaron a efecto las elecciones.—La cultura ciudadana quedó demostrada ampliamente con la serenidad y completo orden con que se llevó a efecto el veredicto popular

Durante varios días antes de que se llevara a efecto la gran jornada cívica del Domingo 4, se notaba en las diversas secretarías de los candidatos a la Presidencia de la República, un inusitado entusiasmo.

El día de la elección, desde temprano, afluyeron a las diversas mesas instaladas en locales amplios y cómodos los electores a cumplir con su deber conforme a las prescripciones indicadas por la ley.

El orden estuvo resguardado por fuerzas de carabineros y soldados del Regimiento de Caballería "General Benavente" de Concepción, no siendo necesarios sus servicios, pues existió durante todo el día el orden más completo, lo cual es digno de mención, ya que el pueblo de Lota ha demostrado un grado de cultura bastante elogiable que realmente lo enorgullece.

Nada de insultos, nada de gritos destemplados ni de garrotes, nada, en fin, que pudiera herir la susceptibilidad muy humana, por cierto, de la gente.

Esta comprensión de los deberes cívicos de los lotinos demuestra el amplio criterio de los ciudadanos, pues demasiado comprenden que el veredicto del pueblo chileno no se puede cambiar con gritos y palos y cuanto atropello imaginable se ha visto en lejanos tiempos.

El resultado de las elecciones en Lota es como sigue:

Señor Juan E. Montero ..	1,011
Señor Arturo Alessandri ..	381
Señor Elías Lafferte	88

LECHE
DEL
Fundo Escuadrón
Fresca y absolutamente pura
se vende a
40 centavos litro
EN LOTA BAJO
Cousiño No. 470 Esq. Duhart
(BODEGA DE LA COMPAÑIA)

El acto literario realizado por las escuelas "Matías" e "Isidora Cousiño" y de Cursos Especiales en el Teatro de la Compañía con motivo del Dia de la Raza

Con un interesante acto literario musical, realizado por las Escuelas de la Compañía Minera e Industrial de Chile, se celebro el "Dia de la Raza" el 12 de Octubre, dia consagrado por la América española para rememorar la heroica tradición de la Madre Patria.

Con las localidades completamente llenas se dió principio al acto cuyo desarrollo estuvo sujeto al siguiente programa:

1.—Canción Nacional. Cantada por los alumnos de las escuelas.

2.—Discurso alusivo por un profesor.

3.—"A Colón". Himno por los alumnos de la Escuela "Matías Cousiño".

4.—Rendez-Vous. Danza por niñitas de la Escuela de Cursos Especiales.

5.—"República". Canto con mímica por alumnas de la Escuela "Isidora Cousiño".

6.—Invocación a la Raza, por una profesora.

7.—"Vamos, muchachos". Solo y coro por alumnas de la Escuela "Isidora Cousiño".

9.—Marcha final.

Todos los números del programa de nuestra referencia fueron correctamente representados, destacándose en forma especial la danza ejecutada por las niñitas de la Escuela de Cursos Especiales, señoritas Ena Raby, Eugenia Demangel, Moraima San Martín, Gaby Gray, Italia Perfetti, Florence Barra, Raquel López, Marjorie Gemmell y Josefina Rodriguez.

En general la fiesta resultó lucidísima, viéndose en la preparación de los diversos números de la fiesta el interés puesto por el cuerpo de profesores en el éxito del acto literario de nuestra referencia .

Publicamos el discurso del profesor señor Espinoza:

"Señores:

Hoy celebramos la gloriosa fecha en que los buques españoles, mandados por Colón, descubrieron el continente americano.

Esta fecha, 12 de Octubre de 1492, que marca el principio de la civilización de los pueblos de América, se dedica también a celebrar la fiesta de la Raza, porque, en realidad, con la llegada de los españoles y con su unión con los habitantes indígenas, se formó la raza latinoamericana que hoy ocupa un lugar preponderante en el mundo.

España y América han dado lo mejor de sus hombres, de su ciencia y de su voluntad para constituir un conjunto de naciones progresistas, que tienen el más brillante porvenir y que muestran su origen común porque tienen el mismo idioma, la misma religión e idénticas costumbres.

La invasión de España en América no causó, como ha ocurrido en otros países conquistados, una profunda separación entre los indígenas y los conquistadores, sino la más estrecha relación, la unión completa de las dos razas, hasta formar pueblos en que es difícil distinguir la parte de sangre española y la parte de sangre india que cada ciudadano lleva en sus venas.

Es justo y conveniente para la paz y progreso del mundo que esta unión se mantenga y se perfeccione cada día.

Es de capital interés para el equilibrio universal, tanto político como económico, que estos países de habla castellana crezcan, se ilustren y prosperen, para aportar su contingente de ideas, de riqueza y de virtud a la gran obra del perfeccionamiento universal.

Por esto es que nos encontramos hoy reunidos, bajo la iniciativa de las Escuelas de la Compañía Minera e Industrial de Chile, a fin de allegar nuestro concurso a la unión y confraternidad hispanoamericana.

Y por esto es que rinden hoy un homenaje a la Madre España sus hijos de América y celebran el aniversario inmortal del día en que nació nuestra raza".

ALUMNOS DISTINGUIDOS

Damos a la publicidad la nómina de los alumnos de las Escuelas «Isidora Cousiño» y «Matías Cousiño» que se han distinguido durante la primera quincena del mes de Octubre.

Escuela "Isidora Cousiño"

Arolinda Márquez Q.
Ana Luisa Pérez H.
Florentina San Martín M.
Rosa Medina C.
Alicia Rivas C.
Rosa Zúñiga C.
Luisa Nova Sáez
Herminia Carrasco G.

Escuela "Matías Cousiño"

Luis Burgos V.
Belarmino Valenzuela C.
Bernardo Alarcón
Adán Lagos
Alejandro Sepúlveda
Pedro Sáez V.
Sergio Hurtado F.
Exequiel Gallardo P.

AGRADECIMIENTOS

El señor Juan R. Pérez nos encarga agradecer al Doctor Oscar Espinoza su esmerada atención durante el tiempo en que permaneció enfermo, encontrándose actualmente completamente restablecido. Agradece también al personal del Hospital.

El señor Donatilo del C. Villar agradece al Doctor Aquiles Herrera, señora Matrona y demás personal del Hospital, las atenciones prodigadas a su señora esposa doña Flora Torres de Villar.

El señor Alberto Manríquez nos solicita expresar sus más sinceros agradecimientos al Doctor Oscar Espinoza por las especiales atenciones dispensadas durante su delicada enfermedad. En el mismo sentido al personal del Hospital.

Actividades del Centro Femenino "Patria y Hogar"

FALLECIMIENTO DE SOCIAS

El Centro Femenino «Patria y Hogar» tuvo el sentimiento, en el primer semestre del año, de perder a la consocia señora Delfina Salas de Quezada, cuyo fallecimiento tuvo lugar el 11 de Agosto, siendo sumamente sentido por la entidad de nuestra referencia, dado que la señora Salas de Quezada era una de las socias más entusiasta y asidua colaboradora del progreso de la institución, y cuyos sacrificios han sido reconocidos ampliamente por el Directorio del Centro, el cual ha estampado fehacientemente su sentir con el desaparecimiento de esta socia.

Además de la señora Delfina Salas de Quezada, falleció la señora Juana Martínez de Soto el 4 del presente. En ambos funerales, la institución se hizo representar por más de 100 personas, miembros todas de la Sociedad, acompañando hasta el Cementerio con la insignia social del Centro Femenino «Patria y Hogar».

OTROS DETALLES

El 27 de Septiembre se llamó a Reunión General con asistencia de 36 socias; en esta reunión la señora Domitila O. de Poblete, Presidenta de la institución, dió cuenta de que se había mandado confeccionar otro estandarte para reemplazar a la actual insignia social, por encontrarse ésta un tanto deteriorada y haber manifestado numerosas socias el cambio de la insignia por otra más artística. La confección del estandarte se ha confiado a la señora Adriana Chaparro, persona ésta entendida en esta clase de trabajos, y que representa una garantía en la confección de la obra. También se dió cuenta de que la Escuela Nocturna está funcionando normalmente con bastante asistencia de socias. Los trabajos manuales confeccionados por las alumnas, y cuyo curso está a cargo de la profesora señora Ricardina Ruiz de Ascencio, están bastante adelantados habiendo varios que realmente atraen la atención por la esmerada confección. Estos trabajos comprenden bordados, economía doméstica y otros.

OBJETOS PERDIDOS

En la Oficina de Población se encuentran los siguientes objetos, los cuales pueden ser retirados por las personas que se crean dueños de ellos:

1 carnet de identificación del señor Manuel Jarpa Jarpa.

1 libreta de anticipos del señor Cayetano 2.° Flores Vergara.



La Tienda Nueva
DE
Guillermo 2.° Burger
Casilla 65 - LOTA - Teléfono 18

Mantenemos siempre provisiones frescas para familias, de insuperable calidad, a los precios más bajos en plaza.

Efectúe aquí sus compras y ganará dinero.

PESO EXACTO
Reparto rápido
a domicilio.

1 libreta de anticipos de la señora Victoria Carriel Figueroa.

1-libreta del señor Luis Vergara Melo.

SINDICATO DEL ESTABLECIMIENTO DE LOTA

El Miércoles 14 del presente celebró sesión el Comité de Sociedades pro auxilio de los cesantes de la localidad, en el salón del Deportivo «Manuel Rodriguez», dando cuenta el presidente del Sindicato Obrero del Establecimiento de Lota, don Víctor Salgado Araneda, de la distribución de los fondos reunidos por el Sindicato a las sociedades locales, fondos correspondientes al mes de Septiembre.

En nuestro próximo número el señor Salgado dará a conocer públicamente el reparto de las especies y dineros reunidos con este laudable fin.

AGRADECIMIENTOS

Homobono Figueroa da sus más sinceros agradecimientos a la Compañía, doctores Espinoza y Herrera y al personal del Hospital por los esfuerzos desplegados en mejorar la salud bastante resentida de su hijo Jenaro, el cual se encuentra hoy completamente restablecido.

Jenaro Figueroa hace públicos sus agradecimientos a los compañeros de faena de la sección electricistas del Pique Grande por el gesto de compañerismo, al ayudarlo pecuniariamente, durante su enfermedad. Hace extensivos estos agradecimientos a los Centros «Carlos Cousiño» y «Estanislao Loayza», por aportar también su generosa ayuda.

Premios por «Casas Aseadas» y «Balcones Adornados», otorgados por la Compañía Minera e Industrial de Chile.

«CASAS ASEADAS»

1.° Premio: *Abdón Santos Mendoza*, maquinista del Embarque, vive con su esposa Laura Muñoz y un hijo en el Pabellón 3 Emb. casa 15.

2.° Premio: *Juan Estanislao Célis*, estibador del Embarque, vive con su esposa y un hijo en el Pabellón 2 Emb. casa 23.

«BALCONES ADORNADOS»

1.° Premio: *Manuel Vidal Parra*, circador del Pique Grande, vive con su esposa Carolina Cisterna y un hijo en el Pabellón 31 casa 45.

2.° Premio: *Carlos Roberto Vejar Leal*, caballerizo de la Población, vive con su esposa Juana Vega y un hijo en el Pabellón 17 casa 5.

Relojería Barbier
Insignias de oro, plata, etc., para Sociedades, a bajo precio.
Relojes de bolsillo, de pulseras cuadrados, rectangulares etc., de las mejores marcas mundiales, a precios rebajados.
OBJETOS DE ARTE, COPAS Y ESTATUTAS A PRECIOS SIN COMPETENCIA

DEPORTES

FUTBOL LOCAL

LA TOLERANCIA EN LOS ARBITROS LOTINOS

Dia a día venimos palpando en forma clara un estado de cosas que se presenta en los partidos de fútbol, en los cuales deben intervenir las fuerzas deportivas de Lota.

Es muy escaso que un encuentro termine sin incidencias después de los noventa minutos de juego y esto se ha hecho un mal que a las alturas de las cosas es un poco imposible desarraigar.

Tal o cual motivo sirve de pretexto para que jugadores de cualquier bando levanten la voz, hablen de retirar su equipo de la cancha de juego y otros detalles que hablan muy claro de la poca disciplina que existe en nuestros cuadros de primera división.

Este mal que podemos llamarlo general en nuestros equipos, se ha hecho más extensivo por la tolerancia de nuestros árbitros para no saber llevar el desarrollo de un partido en la forma como lo prescribe toda reglamentación.

Hay señaladísimas excepciones y casi podemos decir única entre los jueces lotinos que hoy por hoy contemplen su autoridad para imponerse sobre los jugadores y poder terminar un encuentro sin otras novedades que las inherentes al partido mismo.

El Domingo pasado tuvimos la oportunidad de ver los detalles a que nos venimos refiriendo en estas líneas mientras se efectuaba un partido de primera división.

Creemos que el árbitro de aquel partido no supo imponer su autoridad a los jugadores, y al cobrar las faltas dando explicaciones innecesarias a aquéllos, desmoronó su principio de autoridad, por lo cual los jugadores más tarde le hacían cada observación que asustaría a un sordo.

Estimamos que el juez de un partido debe ceñirse a llevar la dirección de un partido sancionando las faltas cometidas, sin tener obligación alguna ante los jugadores para hacerles saber la falta cobrada.

Esto es lo que desmoraliza los encuentros y más tarde dentro de la nerviosidad del momento los ánimos no pueden calmarse y se tacha de parciales a los jueces, pues se ve en las sanciones que vienen a continuación un deseo de presionar a un determinado equipo.

Por esta razón creemos que nuestros jueces no deben entrar en explicaciones con los jugadores para evitar que éstos más tarde le desconozcan su autoridad cuando la sanción de una falta obliga al juez a ser severo para reprimir cualquier brusquedad.

Solamente está contemplado al capitán del cuadro para que haga algún reclamo ante el árbitro cuando éste pueda haberse equivocado.

Todo acto en contrario rebaja la moralidad de un partido, desconoce la autoridad referil y el encuentro que debiera haber sido un partido bueno termina por dejar descontento hasta al mismo público.

Hemos visto a árbitros penquistas permanecer indiferentes ante el alegato de algún jugador y colocar el balón donde tuvo lugar la falta, sancionándola y no permitiendo otra solución que el obedecimiento de su autoridad.

Nuestros árbitros debieran imponerse desde el primer momento no tolerando el juego brusco y rechazando toda observación que no emane del capitán del cuadro, como también sin entrar en explicaciones con los jugadores, los cuales con este último detalle creen quedar a la misma altura del árbitro para ver las faltas y sancionarlas a su modo.

La competencia de primera división en el Estadio Lotino.—Las sorpresas en los encuentros.—Las perforaciones de las vallas por elevada cuenta.—Deportivo Acevedo hizo pasar apuros al Luis Cousiño.—Carlos Cousiño le brindó cuatro tantos al Matías.—Más tarde Luis Cousiño le hizo subir la cuenta a cuatro goals en contra del Carlos.—Un cañonazo certero del puntero derecho del Luis.—Arturo Cousiño venció más tarde al Acevedo por la cuenta de 4 tantos a 2.

Sumamente movidos han sido los encuentros de primera división desarrollados en el Estadio lotino durante este último tiempo.

Las sorpresas han abundado en los matches, siendo de notar especialmente las subidas cuentas por las cuales se han hecho triunfadores algunos clubes.

No sabemos si los arqueros de los equipos son malos o bien nuestros delanteros saber tirar mejor al arco.

Los cuadros los hemos visto presentarse bien preparados y los partidos han tenido su atracción por este motivo, pues se puede ver el desarrollo de los matches más amenos, más interesantes y con la emoción de las sorpresas en los noventa minutos de juego.

Por otra parte, el entusiasmo puesto por algunos jugadores para descontar las ventajas subidas que se han obtenido en los juegos ha hecho que los encuentros se tornen cada vez más interesantes.

De este modo el público concurrirá en mayor número al campo de juego lotino, aprovechando estas presentaciones que nos dan los cuadros de primera división de la Asociación local, como también los preliminares de la intermedia y segunda división que ofrece partidos bastante movidos que mantienen latente el entusiasmo de los espectadores.

Vamos a hacer el desarrollo de los partidos de primera división que se han jugado últimamente en nuestro Estadio.

Carlos Cousiño actuando frente al Matias lo vence por la subida cuenta de cuatro tantos a cero.—El Deportivo Acevedo perfora la valla del Luis Cousiño y mantiene invicto su arco hasta los noventa y tres minutos de juego en que el Luis obtiene el ansiado empate.

Atrayentes fueron estos dos encuentros efectuados el Domingo 27 del ppdo. El cuadro del Carlos Cousiño estuvo bien enfrentado al poderoso conjunto del Matías, a quien no podía dársele una cuenta tan subida de goals en su contra.

El partido tuvo alternativas bastante señaladas durante los comienzos, mas la presión ejercida por los delanteros del Carlos hasta obtener el cuarto tanto, hizo desbaratar las expectativas de los verdes encabezados por Peña.

Los Matías quisieron equiparar las fuerzas para restar ventajas y sus defensas daban todo lo que podían para defender el arco de Luna, más los ataques sucesivos de Unda y Ceballos lograron entrársele cuatro veces en este orden: Unda dos tantos a favor del equipo, un goal hecho por Ceballos y el cuarto puesto por Araneda, puntero izquierdo.

Acevedo Luis Cousiño

El Deportivo Acevedo, con su equipo desmembrado, hubo de presentarse a hacer frente ese mismo Domingo al cuadro que reune una de las mejores condiciones de rápido en nuestras filas superiores, el Luis Cousiño.

Por su parte los muchachos del Luis creían en una fácil victoria sobre el conjunto de los blancos.

Deportivo Acevedo empezó a ejercer presión sobre las defensas del Luis y aquí el tercero de medios debió desempeñarse para contener las arremetidas de los Acevedo.

No obstante tener mayores expectativas los Luises para conseguir un triunfo sobre los Acevedo, no lograron hacer eficientes rematas y el quinteto de Leal no atinaba a romper la muralla de los blancos.

Henríquez, del Acevedo, scorer del partido

En estas condiciones el cuadro albo tomó mayor empuje y coordinó su ataque, llegando en breves momentos frente al arco del Luis e introduciendo la pelota en la red hicieron el primer tanto del partido ante la sorpresa de los espectadores.

Ya más tarde los rayados debieron presionar para liquidar esta situación que se veía mala para sus colores.

Leal empata faltando dos minutos para terminarse el partido

Los Acevedo, contentos del triunfo que obtenía sobre uno de los



EL MEJOR REGALO

EN ESTOS TIEMPOS, ES UNA MAQUINA FOTOGRAFICA

Le dejará gratos recuerdos. —o— Realizamos desde $ 15.00

CADA FOTOGRAFIA LA REGALAMOS EN TREINTA CENTAVOS

CASA SILVA

Próximamente se exhibirán en los salones de los clubes deportivos diversas películas cinematográficas de Lota, tomadas con el CINE KODACK.— Entrada 20 centavos

poderosos conjuntos de la primera división, se fueron a defender su valla, evitando las avanzadas de Vásquez y Vega que se hacían presentes en el arco de los blancos.

Leal agotó por último todos sus esfuerzos y en un empuje individual colóse por entre las filas de Cáceres y despidió un tiro que dió el empate de este partido faltando dos minutos para terminarse el encuentro, según manifiestan los que tomaron la hora exacta del partido.

Sin embargo, se rumoreaba que este goal había sido hecho habiendo terminado el tiempo...

El Domingo 4, con motivo de las elecciones presidenciales, no hubo partidos. Continuaron el 11 y 12 de Octubre, jugando dos partidos de primera división el resto de la intermedia.

Dos colosos en el campo de juego: Carlos y Luis.—Los últimos hicieron un partidazo, dominando al cuadro rojo por la la cuenta de cuatro goals a cero.

Fué este un partido bastante interesante. La subida cuenta de los Luises a su favor no amilanó al equipo del Carlos, el cual insistió hasta el último momento para hacer cambiar el marcador.

El partido se inició a las tres de la tarde ante la dirección del juez señor Jhonson, que estuvo con poco tino para terminar el match.

Las jugadas empezaron persistentes por parte de los rojos, los que incursionaron primero por el arco de los Luises. Leal, centro medio de los Luises, defendió bien el avance de Figueroa.

Carlos Cousiño pierde una oportunidad

Estando al ataque, Ceballos logra burlar a la defensa del Luis, haciendo pase atrás a Figueroa que entrega de inmediato a su alero izquierdo. La defensa del Luis se detiene y el delantero Araneda solo casi remata desviado a escasos metros del arco defendido por el Luis.

Los delanteros del Luis aprovechan entretanto

Venegas quiere detener a Leal Pedro, centro delantero de los Luises, que lleva una carrera endemoniada en demanda del arco. No logra detenerlo y Vega recibe el pase en forma ajustada, devolviéndolo al otro alero sin que Rivera pueda cabecear. Interviene el arquero del Carlos y detiene la pelota débilmente volviendo al campo de juego. Vásquez, puntero derecho, aprovecha cogiendo el balón y mientras el guardameta está algunos metros delante de su arco, le pasa la pelota por entre las piernas, yendo a morir delicadamente dentro del arco del Carlos. Se había abierto la cuenta por parte de los Luises.

Los Carlos se van hacia el campo enemigo

Figueroa despide un pase a Aravena que se corre siendo detenido de inmediato por Leal. Insisten los rojos, mas no pueden llegar hasta la defensa del Luis, los cuales se mantienen firmes en su puesto, evitando los ataques de Figueroa. El interior Unda fracasa en dos intentonas frente al arco de los Luises. Venegas quiere probar más tarde al arco rayado con fuerte tiro que es devuelto en buen estilo.

Segundo goal a favor del Luis

Se nota mayor cohesión por parte de los ágiles encabezados por Leal. Sus pases son más precisos y en todo momento llevan la justeza para que sean aprovechados por los aleros.

El mejor hombre que ha estado actuando, aun cuando es cuidado constantemente por Gallardo, es el puntero derecho del Luis Cousiño, el "chato" Vásquez.

Sus corridas son cada vez más peligrosas y burla las defensas aun cuando Jara y Rivera se mueven constantemente.

Un cañonazo de Vásquez

Fué un tiro certero de esos de los grandes jugadores que ningún arquero puede detener. El rápido puntero del Luis aprovecha una buena oportunidad y despide un pelotazo que hizo estremecerse el arco del Carlos, aumentando la cuenta a dos tantos por cero.

Carlos logra mantener el balón en el campo enemigo

Los Luises se replegan algunos momentos, pues el Carlos Cousiño ha enviado a sus medios a presionar, secundando la labor de los delanteros.

Fracasan los del quinteto del Carlos, pues no pueden hacer juego de cabeza, le que los medios del Luis hacen saltando y quitándoles la pelota a cada momento.

Figueroa mantiene en juego a Araneda para ver si éste logra entrarse por las filas del Luis.

Vuelven los Leal a presionar la defensa de Rivera

Se mantiene más tarde el ataque de los Luises. Los delanteros está a bien alimentados por las defensas y por con razón son oportunos sus ataques.

Rivera se multiplica y desbarata algunas jugadas de los rayados. No obstante lo cual

Pedro Leal hace el tercer goal

Mientras Leal, del Carlos, se ha ido casi a la línea delantera, los Luises se mantienen a la expectativa y allí reciben una buena combinación que la termina Pedro Leal, llevando el balón hasta la zaga y burlando a los zagueros larga el tiro hacia la derecha, perforando por tercera vez la valla de los Carlos.

No se aprovecha un tiro

Se sanciona una falta y Rivera es el encargado de probar al arco del Luis. Se pierde el tiro por cargar al arquero antes del tiempo necesario.

Cuarto tanto para el Luis

Se eleva la cuenta a cuatro tantos, siendo este tanto bastante interesante por la forma como Pedro Leal quitó el balón, desviándolo casi al propio tiempo que el arquero del Carlos lo recibía.

Un golpe de cabeza y la pelota cayó dentro de la red del Carlos.

Deportivo Arturo Cousiño con Acevedo

Fué este un partido que tuvo también sus alternativas buenas, aun cuando los cuadros se presentaron sin algunos componentes titulares.

El Deportivo logró hacer mayor presión durante el primer tiempo sobre el Arturo Cousiño.

En efecto, batió en dos ocasiones la valla de los amarillos e hizo mantener latente el interés del partido, pues el Arturo no lograba coordinar sus líneas y se limitaba a defenderse de las arremetidas de los albos.

En el segundo tiempo la cosa cambió enteramente y el Arturo entró a dominar, llegando al empate en la cuenta de dos tantos y más tarde presionó en otra forma, haciendo llegar por último la cuenta a cuatro goals por dos.

El Deportivo Acevedo defendióse siempre para evitar una cuenta más elevada, poniendo al servicio de sus zagueros todos los esfuerzos necesarios para mantener la valla hasta la cuenta señalada.

Los Arturo persistieron en su ataque, mas no fué fructífero, llegando solamente a obtener los puntos que dejamos indicados después de un partido movido.



BOX AFICIONADO

El Tani, de Lota, y el Pablo Suárez, de Concepción, nos ofrecen un interesante programa boxeril para el Lunes 19 del corriente.—El Teatro de la Compañía Minera será el escenario donde se efectuarán seis reñidos encuentros.—Florindo Henríquez y Julio Mardónez harán la pelea de fondo a cinco vueltas.—Los preliminares serán interesantes.

Las actividades del box continúan su desarrollo. Los clubes de la localidad nos ofrecen interesantes veladas después de haber preparado a su muchachada.

Esta vez le corresponde al Tani Aguilar, de Lota, darnos un interesante número de peleas para el Lunes 19 del corriente en el Teatro de la Compañía Minera en Lota Bajo.

El club lotino deberá encontrarse esta vez con un equipo de boxeadores de buena pasta. De tal están conceptuados los aficionados los aficionados del Pablo Suárez de Concepción.

Por esto estimamos que los lotinos se habrán preparado bien y bastante para ofrecernos peleas de interés y ganar a los penquistas que esta vez mandan un lote seleccionado de su gente nueva.

La pelea de fondo estará a cargo de los destacados pesos gallo Julio Mardónez, del Pablo Suárez de Concepción, y Florindo Henríquez, del Tani Aguilar.

Julio Mardónez tiene una fuerte pegada y las dos manos las emplea con eficacia, por esta razón Henríquez ha querido desafiarlo a fin de someterlo a prueba en sus manos.

Será una pelea reñidísima, pues los dos son destacados peleadores, lo que hará que el público se entusiasme ante la lluvia de golpes que se propinarán.

El semifondo lo harán Osvaldo Jara, del Tani, con Pantaleón Cid, dos pesos livianos que se merecen.

Además, habrá otros encuentros bastante interesantes que mantendrán latente el interés de los espectadores mientras se anuncia la pelea de fondo.

El programa general de la velada del Lunes 19 es el siguiente:

Pedro Labarca, del Tani, con Fernando Bustos, del Suárez; pesos mosca, tres vueltas.

Luis García, del Tani, con Hipólito Marchant, del Suárez; pesos mosca, tres vueltas.

Oscar Christiansen, del Tani, con Manuel Morales, del Suárez; pesos pluma, tres vueltas.

Víctor Manríquez, del Tani, con Juan Padilla, del Suárez; pesos medio livianos, tres vueltas.

Semifondo

Osvaldo Jara, del Tani, con Pantaleón Cid, del Suárez; pesos livianos, cuatro vueltas.

Pelea de fondo

Florindo Henríquez (Moroco), del Tani, con Julio Mardónez, del Suárez; pesos gallo, cinco vueltas.

PENSIONES DE VEJEZ

OBRERO: Si Ud. es asegurado en la **Ley N.° 4054** y tiene a esta fecha **más de 65 años de edad**, debe presentarse a la **Caja Nacional de Ahorros** más cercana a solicitar **la pensión de vejez a que tiene derecho**.

Para simplificar la tramitación de este beneficio, **sírvase presentar**, además de su **libreta de seguro**, el **certificado de nacimiento del Registro Civil**, o a falta de éste, **la fe de bautismo**.

Presentarse a la Sección del Seguro Obrero de la CAJA NACIONAL DE AHORROS.—LOTA.

Precios

Ring ..... $ 5.—
Platea ..... 2.—
Galeria ..... 1.—

Habrá banda en la noche del match.

Las comisiones de arbitrajes, etc., estarán bajo el control de la Asociación de Box de Lota.

PIDA USTED
EL FAMOSO
LIENZO
MAPOCHO
Por su precio y calidad no tiene COMPETIDOR



FLORINDO HENRIQUEZ
(Moroco)

El Nacional B. C. se hará representar en breve en Concepción con el Pablo Suárez.—Los boxeadores que actuarán y las parejas.

De la secretaría del Nacional B. C. hemos recibido noticias de que este club boxeril actuará en breve en Concepción, teniendo como contendor a los aficionados del Club Pablo Suárez, uno de los mejores organizados de la vecina ciudad penquista.

Las parejas que actuarán en aquella velada serán las siguientes:

Luis Concha, del Nacional, con Fernando Bustos, del Suárez, tres vueltas; pesos mosca.

Juan Vega, del Nacional, con Julio Cuevas, del Suárez, tres vueltas; pesos gallo.

Ricardo Fuentealba, del Nacional, con Carlos Flores, del Suárez, tres vueltas; pesos gallo.

Carlos R. Ulloa, del Nacional, con José Pinto, del Suárez, tres vueltas; pesos pluma.

Pelea de semifondo

Francisco Sáez, del Nacional, con Victor Mardónez, del Suárez, pesos liviano; cuatro vueltas.

Pelea de fondo

Gilberto Opazo, del Nacional, con Carlos Larraín, del Suárez, pesos liviano; cinco vueltas.

QUERER ES PODER

Sé fuerte.

Educa tu voluntad y piensa que el que quiere con todas sus energías interiores, puede todo lo que anhela.

Si quieres progresar en tu trabajo, encontrarás en tus propias fuerzas los medios necesarios para satisfacer tus deseos.

La voluntad débil flaquea, cae en la incertidumbre y retrograda.

Tú mismo llevas las llaves de tu propia suerte. La fortuna está en ti mismo, en tus manos, en tu valerosa voluntad de poseerla.

Si vas por una calle y ves un tranvía que la cruza, tu voluntad te indica que has de pasar primero que el tranvía; si flaqueas, el coche te arrolla.

En la vida cotidiana, en el taller, en la casa, en donde uno se halle, sólo la voluntad de vencer allana todos los obstáculos.

Jenner, el descubridor de la vacuna; Franklin, el del pararrayos; Gutemberg, el de la imprenta; Koch, el de los bacilos; Pasteur, el del suero; Edison, el de tantos inventos prácticos y domésticos de la electricidad; Marconi, el de la radiotelefonía, etc., debieron sus éxitos a la obra pura de su voluntad de vencer.

Si te propones hacer un trabajo bien prolijo, pon tu voluntad en tu obra; no vaciles, ella saldrá como fueron tus deseos; si débiles, defectuosos; si fuertes, la obra resultará, si no perpecta, al menos satisfactoria y útil.

La voluntad de un hombre es como el motor que mueve la maquinaria.

No lo olvides, obrero que trabajas en la tarea ruda. Tu voluntad bien educada te deparará la satisfacción íntima de tu propio valimento y, ¿por qué no? de tu superioridad sana y pura.

CHANCHERIA "LA CHILENA"
Comercio 429
Existencia permanente de carnes frescas de cerdo - Manteca de 1.ª calidad - Embutidos en general.
Longanizas, quesos, arrollados, jamones, mortadela, etc.
Sandwichs especiales para buffet y paseos campestres.
PESO EXACTO — BALANZA "LINDELL" SIN RESORTES
La Chancheria "La Chilena" es la que vende más barato en Lota. Visítela.
HILARIO CARRASCO, propietario.

Distribución del Departamento del Bienestar de la Compañía Minera e Industrial de Chile

EL CÓDIGO DEL NIÑO

Artículo 1.°
De casita al colegio, sin demora,
para que llegues a la justa hora.

Artículo 2.°
Mas no corras ni grites, cual salvaje,
porque puede atropellarte algún carruaje.

Artículo 3.°
Aunque camines con el cuerpo lacio
a señoras y ancianos cede el paso.

Artículo 4.°
Por la calle irás siempre cauteloso,
seguro el paso, con afán radioso.

Artículo 5.°
Si tienes de artista soplos o arrebatos,
reprime estos ímpetus, no hagas garabatos.

Artículo 6.°
No escribas grosera palabra en un muro,
porque es incultura de cerebro duro.

Artículo 7.°
Con papel y lápiz, tranquilo en tu casa,
pinta cuanto quieras sin medida o tasa.

Artículo 8.°
Deseche tu oído con áspero modo,
las frases sucias del hombre beodo.

Artículo 9.°
Aunque escuches sandeces y groserías,
no te rías.

Artículo 10.°
El muchacho grosero, mal hablado,
suele ser en la vida un extraviado.

Artículo 11.°
El amor y belleza de tu alma expande,
y deja en tu labor un signo grande.

Artículo 12.°
Sé metódico, rápido y preciso
en tus acciones, y en hablar conciso.

Artículo 13.°
Juega, brinca y corre como todo niño,
mas repasa tus lecciones con cariño.

Artículo 14.°
Nunca estés ocioso pensando en diabluras,
que pueden traerte muchas amarguras.

Seguridad ante todo

Nunca debe un maquinista de winche, sinfín o bomba, aceitar una máquina cuando ésta está en movimiento.

PIDA JABON
NAVAL
TIPO INGLES
Junte los envoltorios, por cada 13 recibirá
UNA BARRA GRATIS
GRAHAM, ROWE & Cía.
CONCEPCION



En esta sección, las dueñas de casa encontrarán siempre algo que les será útil.

Deberes primordiales

Una dueña de casa, para que cumpla verdaderamente con sus deberes, debe saber: que el aseo y el orden, la buena preparación de las comidas y la confección y compostura de las ropas, constituyen la perfecta dueña de casa.

ECONOMIA DOMESTICA

Un factor importante en la vida del hogar es el problema de la buena y variada confección de los alimentos.

No estaría demás que las dueñas de casa recortaran las indicaciones que damos sobre la materia expuesta y fueran pegándolas en un cuaderno. Este cuaderno, y con la recopilación que insinuamos, sería de bastante utilidad para nuestras lectoras, ya que tratamos de dar a conocer la confección de los guisos en la forma más sencilla y económica de acuerdo con los tiempos por que atravesamos.

COCINA

Huevos rellenos

Esta receta se puede emplear en casos especiales, ya sea para los días Domingos o fiestas familiares, pues los huevos no siempre están tan baratos como en la actualidad. Para el caso se procede de la siguiente forma:

Se cuecen los huevos hasta que queden duros. Después se les quita la cáscara y se parten en dos. Se les extrae la yema y ésta se pica menudita, haciendo una pasta, colocándole aceite, pimienta, verdurita, etc., y se vuelve a colocar en la cavidad para servir en seguida. A cada persona le corresponde dos mitades, de manera que si son seis personas habría que adquirir media docena de huevos.

UN BREVE DECALOGO ESPIRITUAL

1.°—Piensa en Dios, si tienes fe.

2.°—Piensa siempre en ser bueno con los demás.

3.°—Sé leal con todos y contigo mismo; lucha por tu fe y nunca te avergüences de tenerla.

4.°—Educa a los demás con tu buen ejemplo, sin que caigas en la tentación o en la vanidad de creerte un predestinado o un apóstol.

5.°—Perdona a los que te ofenden o te hacen daño. Casi siempre, la maldad es efecto de una perturbación moral del hombre.

6.°—No murmures ni difames. Si te es posible, oculta lo que a otro pueda causar sufrimiento.

7.°—Haz ejercicio de paciencia. Piensa en que nada hay perfecto en la vida.

8.°—No envidies los bienes de otro.

9.°—No odies ni te encolerices. Piensa en que todas las injusticias son efecto de la precipitación y de la falta de raciocinio.

10.—Amalo todo. Nada es superfluo y todo cumple su destino; la pequeña piedrecilla forma la arena y ésta forma el granito.

11.—Haz el bien y nunca mires la cara de quien recibe tu dádiva.

12.—Ama el agua que te baña, al árbol que te da sombra, al pájaro que te alegra con sus trinos.

GRANDES HOMBRE DE HUMILDE ORIGEN

Innumerables son los hombres que, nacidos en la pobreza, han logrado con su talento y constancia en el trabajo llegar a ocupar puestos eminentes en la sociedad, y legar un nombre a sus hijos, a su patria y a la humanidad. Hombres de la antigüedad como Esopo y Epicteto, célebre fabulista el primero, y afamado filósofo estoico el segundo, fueron primeramente miseros esclavos. El eminente botánico, Linneo, el gran trágico Shakespeare, el descubridor del Nuevo Mundo, Cristóbal Colón; los célebres inventores Fulton y Morse, los ilustres patriotas Lincoln y Juárez, todos ellos procedieron de humilde cuna. Franklin, sabio e inventor del pararrayos, fué hijo de un fabricante de jabón; el pontífice Adriano V fué en su tiempo simple barquero; Copérnico, el célebre astrónomo, fué hijo de un modesto panadero.

Estos y otros muchos hombres célebres, cuya lista pudiera hacerse interminable, son una prueba de que los caminos de la distinción y de la gloria no están cerrados para nadie que ame el trabajo y huya de la pereza y de la molicie. Con la perseverancia en el trabajo no sólo practicamos la virtud y evitamos el vicio, sino que podemos convertirnos en causa de infinitos bienes para nosotros mismos y para la sociedad.

Sin embargo, en un solo país en el mundo les está prohibido a los hombres buscar mejores horizontes, les está vedado salir mediante su trabajo y su inteligencia, ese país es Rusia, el país que se encuentra bajo la tirania más abominable que han contemplado los siglos.

UN PIANISTA INCAPAZ

El célebre pianista Paderewsky, cuyo arte es conocido y admirado por el mundo entero, hallábase de viaje por Suiza cuando le aconteció un curioso episodio.

Estaba el famoso músico cenando en su hotel, cuando llegó allí el director de uno de los "dancings" de la localidad, quien sin conocerlo, le propuso:

—Parece que usted sabe tocar el piano, ¿verdad, señor?

—Sí — contestó modestamente Paderewsky.

—Bueno — prosiguió su interlocutor, — le voy a hacer una propuesta. Mi pianista ha tenido un accidente y me es imposible encontrar otro para el baile de esta noche. ¿Quiére usted reemplazarlo? Le pagaré lo que quiera: cuatro francos o aun seis, si usted lo exige...

El gran concertista se excusó diciendo que él sólo sabía tocar piezas clásicas y que le sería imposible tocar bailables.

El generoso director se encogió de hombros mientras dejaba el local con una mirada de desprecio a Paderewsky, quien en ese momento pasó ante aquél por el más incapaz de los músicos.

Seguridad ante todo

Cuando vaya usted a entrar en la «Jaula» del Pique, hágalo en forma tranquila y ordenada. No chacotee con sus compañeros en la vecindad del Pique. Los accidentes que ocurren en los Piques por faltar a estas reglas son generalmente graves.

SERVICIO METEOROLÓGICO DE LOTA ALTO

Observaciones registradas hasta el 12 de Octubre de 1931 y su comparación con el año anterior en igual lapso de tiempo.

TERMOMETRIA

Temperatura	A la sombra		Cielo descubierto
	1930	1931	1931
Máxima del año.	28°	28°	41°
Mínima del año.	2°	1°	—2°

HIGROMETRIA

Humedad del aire	1930	1931
Máxima del año.	100	100
Mínima del año.	39	35

BAROMETRIA

Presión atmosférica	1930	1931
Máxima del año.	773	770
Mínima del año.	746	749

PLUVIOMETRIA

Milímetros de agua caida	1930	1931
Total hasta la fecha	1,246.9	1014.4
Total en el año.	1,454.0	

AGUA CAIDA EN 1930 Y EN LO QUE VA CORRIDO DEL PRESENTE AÑO

	1930		1931	
Enero	0.0	milímetros	155.6	milímetros
Febrero.	17.9	„	1.5	„
Marzo	21.6	„	27.4	„
Abril	218.1	„	97.8	„
Mayo	116.5	„	74.0	„
Junio	287.9	„	257.5	„
Julio	336.1	„	169.1	„
Agosto	150.1	„	122.6	„
Septiembre.	64.0	„	48.3	„
Octubre	88.7	„	60.6	„
Noviembre.	36.5	„		
Diciembre..	116.6	„		
TOTAL	1,454.0	„	1014.4	„

Hora de la plea y bajamar en el puerto de Lota, desde el 16 al 31 de Octubre de 1931

Arreglada a la Hora Oficial

Fecha	PLEAMAR	BAJAMAR	PLEAMAR	BAJAMAR
16	3 51 A. M.	10.03 A. M.	4.13 P. M.	10.25 P. M.
17	4.32 „	10.44 „	5 01 „	11.13 „
18	5.21 „	11.33 „	5.59 „	— — „
19	6.29 „	0 11 „	7 24 „	0.41 „
20	7.56 „	1.36 „	9.02 „	2.08 „
21	9.30 „	3.14 „	10.22 „	3.42 „
22	10 37 „	4.34 „	11 24 „	4.49 „
23	11 26 „	5.36 „	— — „	5.38 „
24	0.03 „	6 15 „	0.02 „	6.14 „
25	0 36 „	6.48 „	0.33 „	6.45 „
26	1.05 „	7.17 „	1.02 „	7.14 „
27	1 31 „	7.43 „	1.32 „	7.44 „
28	1.58 „	8.10 „	2 01 „	8.13 „
29	2 28 „	8.40 „	2.34 „	8.46 „
30	2.56 „	9.08 „	3 06 „	9.18 „
31	3 26 „	9 38 „	3.41 „	9.53 „

CHISTOLOGIA

EN EL TRIBUNAL

—Acusado, ¿tiene algo más que decir?

—Señor Juez, yo quisiera que el Tribunal perdonara a mi abogado.

—¿Por qué dice Ud. eso?

—Porque me ha defendido lo más mal posible.

MUSICA DE CAMERA

La esposa:

—Oye, Pepe, por qué siempre que empiezo a cantar te sales al balcón?

El marido:

—Porque no quiero que los vecinos vayan a creer que te estoy pegando.

UNA BUENA PRENDA

El sastre:

—Vamos, ya habría Ud. quedado contento con el último traje que le hice.

—¡Pch! Por lo menos ha servido para toda la familia!

—¡Cómo!

—Sí; primero lo llevé yo, luego mi hijo mayor, luego el segundo y así hasta el pequeño. Como después de cada lluvia encogía, hubo que irlo pasando a cuerpos cada vez más chicos.

TRANVIAS DE PRIMERA CLASE

En algunas ciudades de Inglaterra, para evitar a los viajeros la molestia de viajar en la vecindad de personas descuidadas y sucias, se ha establecido un servicio de tranvías de primera clase, que corre por los barrios más céntricos, y cuyos precios son dobles de lo ordinario.

La Opinión

PUBLICACION DE LA COMPAÑIA MINERA E INDUSTRIAL DE CHILE

INFORMACIONES Y FOTOGRAFIAS DE LOTA, CORONEL Y CURANILAHUE

Año VIII — Lota Alto, 1.º de Noviembre de 1931 — Núm. 222

Nuestro deber ante la crisis

Es unánime el reclamo porque se adopten medidas que nos permitan salir lo antes posible del lamentable estado de pobreza, estagnación de los negocios, cesantías, etc., a que nos ha arrastrado la presente crisis.

Bastante podrán hacer las determinaciones gubernativas en tal sentido, pero también debemos pensar en cooperar al buen resultado mediante una acción bien dirigida y perseverante de todo el pueblo.

La causa primordial de la crisis es el exceso de producción, la falta de consumo de los productos industriales, agrícolas y mineros, lo que ocasiona la reducción y a veces la paralización de numerosas faenas.

Esto origina, como consecuencia natural, el paro de miles de empleados y de obreros. Este paro se traduce en disminución de dinero circulante a causa de los menores salarios que se perciben. Los consumidores ven reducida su **capacidad adquisitiva**, lo que se traduce en una menor adquisición de productos, y ello acentúa la mala situación de las fábricas, minas y campos, con la consiguiente desocupación.

¿Hasta cuándo seguirá la depresión?

Es lógico suponer que llegará un momento en que las reducciones que diariamente se están operando en la producción de toda clase de artículos, traerá, en un momento dado, el equilibrio entre la oferta y la demanda, y vendrá entonces la estabilización de los precios y la fijación definitiva del personal de obreros y empleados y de sus salarios en cada taller, mina o fundo.

Se verá, entonces, que muchas faenas habrán estado funcionando sin corresponder a una verdadera necesidad, y debido solamente a un consumo ficticio, derivado de desórdenes en los créditos, o sea, de las excesivas facilidades que se daban a los compradores, con lo cual éstos adquirían muchas veces lo que no necesitaban o más de lo que realmente necesitaban.

Una gran cantidad de empresas quedarán por muchos años paralizadas, y es realmente pavoroso pensar en las terribles condiciones de vida que deberán afrontar los millares de empleados y de obreros que ya no podrán siquiera esperar un arreglo de su situación en un plazo más o menos breve.

Si los chilenos nos dejamos arrastrar por la corriente mundial que marchará en la forma dicha, dejando por largusimo tiempo miles de familias sin recursos, seremos víctimas también de la catástrofe general.

Pero, si adoptamos un régimen de **verdadero nacionalismo**, podremos fácilmente escapar de la vorágine que arruinará a tantos países.

En Chile no serán muchas las industrias que deberán paralizarse a causa de un desequilibrio entre su producción y el consumo normal.

Al contrario, si nos empeñamos con decisión y entusiasmo en proteger la industria nacional, veremos que, en vez de cerrar fábricas, será preciso abrir más fábricas.

Solamente en tejidos, diremos, de lana, seda, algodón y cáñamo, compramos al extranjero alrededor de trescientos millones de pesos al año.

Esto revela que, si nos esmeramos en proteger a las fábricas nacionales de tejidos, ellas solas podrían ocasionar una actividad de trabajo tan extraordinaria, que sería capaz de absarber a todos los desocupados que nos han dejado las salitreras.

Este personal que se ocuparía en la industria fabril, por sus buenos salarios, sería un consumidor muy apreciable de nuestra agricultura, con lo cual también mejoraría la situación de ésta.

En varios otros aspectos de nuestros consumos se presenta una situación semejante.

Tal ocurre, por ejemplo, con el consumo de numerosas bebidas y alimentos que se compran al extranjero y que pueden adquirirse de calidad similar en el país. Este rubro de los productos alimenticios importa alrededor de noventa millones de pesos al año.

También nuestra zona podría beneficiarse con una buena política nacionalista, si se protegiese la navegación y toda industria que empleara solamente carbón nacional.

¿Cómo puede el pueblo cooperar a que se realice un plan semejante?

Teniendo siempre presente que la pavorosa crisis actual dejará por largos años en el mundo un gran número de desocupados y que cada compra que hagamos puede influir en que tales desocupados sean o no de nuestro país. Si compramos un producto chileno contribuiremos a dar ocupación a un obrero chileno. Si compramos un producto extranjero, contribuiremos a quitar una probabilidad de trabajo a uno de nuestros conciudadanos.

Seamos, pues, consumidores de productos nacionales. Preguntemos en cada tienda o almacen si el artículo que se ofrece es **"Hecho en Chile"**, y en caso de serlo, prefirámoslo. Si no lo es, pidamos que se nos muestre el artículo similar fabricado en el país.

Chile puede hacer esta campaña para atenuar los efectos de la crisis mundial, porque así se lo permite la enorme variedad de sus productos y el adelanto en que se encuentra su industria.

O.

SEGURIDAD ANTE TODO

SI UD. SUFRE UN ACCIDENTE

en el trabajo, que le cause una contusión o una herida por pequeña que sea, avise inmediatamente a su Mayordomo o Jefe inmediato para que le dé una papeleta de **atención médica**.

Muchas veces ha ocurrido que las pequeñas heridas se infectan y ocasionan gangrenas gravísimas, por no haberlas curado a tiempo.

Puede usted perder de trabajar muchos días por un accidente insignificante, debido a la infección de la herida, la cual, tratada oportunamente, se habría mejorado en dos o tres días.

¡SEA CUIDADOSO Y PRECAVIDO!

REMINISCENCIAS HISTORICAS

La toma de Pisagua

2 DE NOVIEMBRE DE 1879

Chile vencedor en el mar traslada sus tropas al teatro de la guerra.—10,000 hombres bien equipados son embarcados en la Escuadra.—La toma de Pisagua.—Encarnizada resistencia.

Por CHARLES DE VARIGNY

Vencedor Chile en el mar y desembarazado de la escuadra peruana, el Gobierno chileno dirigió toda su atención a las operaciones de tierra.

El cuerpo de ejército de Antofagasta fué reforzado hasta contar con 16,000 hombres, bajo las órdenes del general Erasmo Escala. Bien vestidos, bien equipados y provistos de todo lo necesario, se formó un ejército de 10,000 hombres que se embarcaron en la escuadra.

Marinos, oficiales y soldados ignoraban el punto donde iban a desembarcar. Sólo el almirante que comandaba la escuadra, el general en jefe y el ministro de la Guerra señor Rafael Sotomayor, sabían que la división se dirigía a Pisagua.

El acceso al puerto era difícil, pero su ocupación por el ejército chileno debia dar por resultado dividir en dos partes las fuerzas de la coalición, parte de las cuales estaban concentradas en Iquique, al sur, y otra parte en Arica, al norte. Pisagua se encontraba casi a igual distancia de estos dos puntos. El 2 de Noviembre de 1879 se presentaba la escuadra a través de Pisagua, recorriendo la costa y eliminando con todo cuidado los obstáculos que la naturaleza y sus enemigos hubieran podido oponerles. Estos obstáculos eran terribles, mucho más aun de lo que los mismos jefes chilenos podian pensar. Dos baterías a flor de agua defendían la entrada al puerto; por detrás, las colinas que dominaban la ciudad no presentaban más que picachos escarpados en cuyas crestas se habian atrincherado las tropas bolivianas. En tercera línea, al fin, y lo mismo que las anteriores, paralela al mar, la vía férrea que unía a Pisagua al interior y que se la habia convertido en punto de resguardo para las reservas y para proteger sus piezas de artillería.

Se inicia el ataque a Pisagua sin vacilaciones

Los buques de guerra recibieron órdenes de abrir el fuego contra las baterías de tierra, al paso que dos fuertes destacamentos chilenos intentaban desembarcar por el norte de la ciudad, para tomarla por retaguardia.

A las 7 de la mañana comenzó el fuego. El "Cochrane" bombardeaba el puerto y el fuerte del sur; la "Covadonga" y el "Magallanes" atacaban el fuerte del norte, y el "O'Higgins" cubría de proyectiles los puntos por donde debia verificarse el desembarco.

En menos de una hora consiguió la escuadra chilena extinguir las baterías enemigas y se lanzaron al ataque los destacamentos bajo un fuego de fusilería vigoroso y sostenido.

Protegidas por las rocas, las casas, la estación del ferrocarril, los vagones, los sacos de carbón y de salitre acumulados, las tropas bolivianas resistían y herían a sus

Soc. IMP. Y LIT. "CONCEPCION" — Freire esq. Castellón Casilla—57 C. — Concepción — 1931

enemigos al descubierto, que en las lanchas de desembarque eran juguete de las olas y avanzaban lentamente por las aguas de un mar embravecido.

Envalentonados por esta resistencia, los artilleros peruanos recobraron valor y corrieron a sus piezas. Sólo una columna chilena había puesto pie en tierra, pero sus municiones se agotaban y los buques de la escuadra no podían defenderlos del fuego enemigo ni exponerse a ser alcanzados por los disparos de la artillería peruana.

Hubo un momento en que pareció inevitable la derrota de los chilenos, pero con una hábil maniobra, el "O'Higgins" avanzó, cubrió con sus proyectiles las alturas y permitió que la columna chilena, ya agotada, se pusiese al abrigo bajo las rocas, en cuya cumbre se guarecían sus enemigos, y tomase nuevo aliento. Después, animados por sus jefes y no viendo salvación, más haciendo un esfuerzo supremo, los chilenos se lanzaron al asalto de aquellas escarpadas pendientes, franqueando los parapetos bajo los cuales por fin la escuadra, silenciando sus fuegos, vino a izar su bandera.

Pisagua estaba tomada. La lucha había durado cinco horas, y el ejército de Chile demostraba una vez más al mundo lo que podían sus hijos cuando la patria les exigía sacrificios supremos.



En esta sección, las dueñas de casa encontrarán siempre algo que les será útil.

Deberes primordiales

Una dueña de casa, para que cumpla verdaderamente con sus deberes, debe saber: que el aseo y el orden, la buena preparación de las comidas y la confección y compostura de las ropas, constituyen la perfecta dueña de casa.

COCINA

Fricasé de cochayuyo

Se cuece el cochayuyo con vinagre, se pela y en seguida se parte en pedacitos.

Se fríe en color o grasa un poquito de cebolla, se une al cochayuyo y se deja freir, se añaden papas fritas cortadas delgadas y pedacitos de pan frito.

Se une todo y se alíña con dos o tres huevos. Si estuviese demasiado seco se rocía con caldo.

Papas con chuchoca

Se cuecen papas con pedacitos de zapallo, se le pone un poco de agua y se espesa con chuchoca molida.

La chuchoca se une a las papas, poco antes de servirla, porque se agría. Si se quiere variar, se le pone cebolla picada fina y frita en color.

Porotos

Se cuecen con cebollas, después se lavan. Se fríen en color unas cebollas y pedazos de zapallo bien picado, después se echan a esto los porotos, se frie todo junto un ratito, se les agrega una cucharada de harina deshecha en agua y se les echa el agua suficiente para guisarlos y ají dulce molido si se quiere, aunque con este agregado queda mejor.

Más de alguna dueña de casa dirá acerca de lo indicado, sé el procedimiento; sin embargo, le ruego se sirva experimentar como se le señala a fin de que compruebe la variación de gusto en un plato, que de tanto hacerlo goza de fama de vulgar.

Es su oportunidad comprar una máquina fotográfica. La realizamos a $ 15.— c/u.
FOTO SILVA

Todo el país coopera en el problema de los cesantes

Ponderable es el esfuerzo de todos los habitantes de Chile que en alguna u otra forma cooperan a medida de sus fuerzas al problema de la mantención de las familias de los obreros cesantes.

En todas las ciudades donde se presenta este problema, se efectúan colectas, funciones de beneficios, se instalan ollas que proporcionan a las familias en desgracia la comida necesaria para su alimentación.

Lota tampoco ha quedado atrás en estas iniciativas, pues hemos podido contemplar el esfuerzo ponderable del Sindicato Industrial de Obreros del Establecimiento de Lota que, junto con las instituciones obreras, han colaborado arduamente en la tarea de mitigar en parte la situación de numerosas familias.

Junto a esta actividad de las instituciones, hemos visto el desprendimiento generoso de particulares y la cooperación entusiasta del personal de empleados que coadyuvó con su asistencia a las funciones que dieran distinguidas señoritas y jóvenes de la localidad en beneficio de las familias de los operarios cesantes.

Las escuelas también han aportado su generoso concurso confeccionando ropitas para los niños que debido a este lamentable estado de cosas ha impedido a sus padres renovarles su escasa indumentaria.

Pareciera que los chilenos se hubiesen inspirado en las palabras de amplia solidaridad que lanzadas por el Presidente electo de la República, don Juan Esteban Montero, que pidió la cooperación de todos los hijos de Chile en estas horas de privaciones y sacrificios a fin de ir en ayuda de la vasta porción de conciudadanos que padecen hoy día los rigores de la profunda crisis económica que aflige a la Humanidad entera.

EL MEJOR REGALO
EN ESTOS TIEMPOS, ES UNA MAQUINA FOTOGRAFICA
Le dejará grates recuerdos. —2— Realizamos desde $ 15.00
CADA FOTOGRAFIA LA REGALAMOS EN TREINTA CENTAVOS
CASA SILVA
Próximamente se exhibirán en los salones de los clubes deportivos diversas películas cinematográficas de Lota, tomadas con el CINE KODACK.— Entrada 20 centavos

Tomás Alva Edison

El 18 de Octubre del presente año dejó de existir en West Orange, el ilustre sabio norteamericano Tomás Alva Edison, que asombró al mundo con sus portentosos inventos.

Todas las naciones del mundo se han apresurado a enviar sus condolencias al Gobierno norteamericano, como también a su familia, por la irreparable pérdida que importa a la Humanidad entera el desaparecimiento del excepcional creador.

Edison nació el 11 de Febrero de 1847 en la ciudad de Milán del Estado de Ohio; en su juventud fué vendedor de diarios y dulces en los ferrocarriles, y desde su adolescencia Edison luchó a brazo partido por el pan de la existencia, no dándole tregua al tiempo, que lo valorizó en grado sumo, para perfeccionar sus rudimentarios conocimientos, y así fué desenvolviendo su inteligencia privilegiada, la que más tarde iría a asombrar al mundo con sus colosales inventos que han revolucionado diversos factores de la vida.

A él se debe el fonógrafo, la lamparilla incandescente de alumbrado eléctrico, el tranvía eléctrico, la máquina cinematográfica y otros mil inventos más que han servido para perfeccionar muchos artefactos de que se sirve el hombre en las diversas manifestaciones de la vida.

Con la muerte de este sabio que dió a la Humanidad más de mil invenciones patentadas, desaparece el cerebro más formidable que haya dado al mundo el siglo XIX.

Cronología de la vida de Tomás Alva Edison

West Orange (Nueva Jersey).—La siguiente cronología de la vida del gran inventor Tomás A. Edison se refiere a los principales hechos y fases más importantes de su carrera:

1847.—Nació el 11 de Febrero, en Milán, Ohio.
1854.—Se trasladó a Port Huron, Michigan.
1857.—Estableció un laboratorio de química en el subterráneo de su casa.
1859.—Se hizo vendedor de diarios y vendedor de dulces en el Grand Trunk, un ferrocarril.
1862.—Publicó el "Weekly Herald", el primer diario que se publicara en un tren en movimiento.
1862.—Puso una línea telegráfica de la estación de ferrocarril a una aldea.
1863.—Ocupó por primera vez un cargo de telegrafista en Stratford Junction, Canadá.
1868.—Telegrafista de la Western Union, Boston.
1868.—Perfeccionó el primer invento patentado: un registrador eléctrico de votos.
1869.—Llega a Nueva York y se emplea como superintendente del departamento telegráfico de una casa comercial.
1869.—Se asoció con Franklin L. Pope como ingeniero electricista. Mejoró un aparato para las operaciones bursátiles, y perfeccionó los inventos relativos a dichas operaciones.
1870.—Recibió el primer dinero por sus inventos: 40,000 dólares. Estableció una planta manufacturera en Newark, Nueva Jersey.
1871.—Cooperó en la construcción de la primera máquina de escribir, que tuvo verdadero éxito.
1872-76.—Perfeccionó el monógrafo, los sistemas de telégrafo multiplex, papel parafinado, reóstato de carbón, microtaximetro, etc.
1875.—Descubrió el fenómeno de las fuerzas etéricas, que pasó a ser la base de la telegrafía sin hilos.
1876.—Cambió su laboratorio a Menlo Park, Nueva Jersey.
1877.—Inventó el transmisor y el micrófono de carbón del teléfono.
1877.—Inventó el fonógrafo.
1879.—Inventó la lámpara incandescente.
1879.—Ideó algunos mejoramientos en las dinamos.
1880.—Inventó un separador magnético de ganga de minerales.
1881.—Estableció una oficina de negocios en Nueva York.
1881.—Estableció la primera fábrica comercial de lámparas incandescentes.
1882.—Inventó y instaló el primer ferrocarril eléctrico de pasajeros.
1883.—Descubrió el control del paso de las corrientes eléctricas conocido con el nombre de "efecto de Edison".
1887.—Se cambió al sitio en que últimamente tenía sus laboratorios.
1891.—Inventó la cámara cinematográfica.
1891-1900.—Trabajó en una gran empresa concentradora de minerales de hierro.
1900-1910.—Perfeccionó la batería de almacenaje Alcalina Edison; hizo importantes adelantos en la producción del cemento Portland.
1905.—Introdujo la primera máquina de dictar.
1912.—Introdujo el kinetófono, o sea el cine parlante.
1914.—Ideó un proyecto para hacer ácido carbónico.
1914.—Sus establecimientos sufrieron graves daños a causa de un incendio. Esto ocurrió el día 9 de Diciembre.
1914.—Inventó el telescribe, aparato que combina el teléfono y el fonógrafo.
1915.—Resolvió importantes problemas de química, relativos a la producción de ácido carbónico.
1917-1918.—Estuvo ocupado en experimentos especiales relacionados con problemas de la guerra, por orden del Gobierno.
1918.—Reanudó sus trabajos experimentales en sus laboratorios propios.
1927.—Comenzó sus experimentos relacionados con la obtención del caucho, los cuales le ocuparon los años que siguieron a éste.
1930.—Manifestó profundo interés por la aviación.
1931.—Murió el 18 de Octubre, en su residencia de West Orange.

CRONICA LOCAL

Regresó de Oceanía el buque escuela de nuestra marina de guerra, corbeta "General Baquedano"



La corbeta "General Baquedano" que fondeó últimamente en Valparaíso, después de efectuar un viaje a la Oceanía en viaje de instrucción.

En dias pasados regresó a la patria, después de un largo viaje por el Oriente, la corbeta "General Baquedano", buque escuela de nuestra marina de guerra, la cual llevó a su bordo a un numeroso grupo de guardiamarinas y grumetes en viaje de instrucción.

La "Baquedano" salió de Valparaíso el 6 de Abril del presente año, visitando a continuación Fiji, Australia y Nueva Zelanda. la Isla de Pascua, Thaiti, Samoa, En los diversos puertos que visitaron fueron cariñosamente recibidos y festejados.

Preguntados los tripulantes acerca de los sucesos de todos conocidos, contestaron felicitándose de no haber estado en Chile y lamentando altamente la mancha derramada en el honor inmaculado de la Marina de Chile.

RESULTADO DE LAS COMPETENCIAS INTERNAS

llevadas a efecto en el Stand de la Cía. Minera e Industrial de Chile por el Club de Tiro al Blanco "Luis Cousiño"

El Domingo 18 de Octubre se verificaron en el Stand que posee la Compañía las competencias internas organizadas por el Club Nacional de Tiro al Blanco "Luis Cousiño" de Lota.

Las diversas pruebas se llevaron a efecto con gran entusiasmo por parte de los participantes, notándose, además, la presencia de prestigiosos vecinos y comerciantes de la localidad, lo que contribuyó a dar mayor realce a la reunión balística precitada, quedando de manifiesto entre la afición lotina el alto interés por practicar el sano deporte del tiro al blanco, ya que cada Domingo se acentúa cada vez más el entusiasmo por tomar parte en los ejercicios, prácticas y competencias que organiza la institución mencionada en el rubro.

En el certamen, objeto de esta crónica, se disputaron valiosos premios consistentes en artículos de uso personal donados por la Compañía Minera e Industrial de Chile.

Grato es ver cómo aumenta el entusiasmo un tanto decaído en estos últimos tiempos por el sano deporte de nuestra referencia, debido a la actividad del actual directorio, que no ha omitido sacrificio alguno por incrementar este bello deporte. El esfuerzo demostrado por los actuales hombres que dirigen la institución ha hecho que se vea nuestro Stand de tiro al blanco más concurrido, presentándose las reuniones dominicales bastante animadas con el mayor número de socios concurrentes.

En esta competencia tomaron parte cuarenta concurrentes, y de éstos salieron premiados los siguientes tiradores:

Categoría especial, 200 y 300 metros

Feliciano Neira, primer premio, con 185 puntos.
Mahomed Peña, segundo premio, con 182 puntos.
Santiago Manríquez, tercer premio, con 179 puntos.
Luis Maldonado, cuarto premio, con 178 puntos.

Primera categoría, 200 metros

Marcial Sierra, primer premio, con 85 puntos.
José Garcés, segundo premio, con 85 puntos.
Sebastián Andrades, tercer premio, con 80 puntos.
Virginio Puntes, cuarto premio, con 79 puntos.

Segunda categoría, 200 metros

Luis Novoa, primer premio, con 63 puntos.
Miguel Lizama, segundo premio, con 61 puntos.
Víctor Jerez, tercer premio, con 57 puntos.
Víctor Gallardo, cuarto premio, con 53 puntos.

BIBLIOTECA

del Departamento del Bienestar

Solicite en la Biblioteca las siguientes obras que mencionamos más abajo:

Horas de recepción y entrega de libros

En la mañana, de 10 a 11.30 hrs.
En la tarde, de 16 a 18 hrs.

"Cuentos", Pedro N. Cruz.
"Apuntes provincianos", Bianchi.
"Cuentos completos". Federico Gana.
"Hombres del Sur", Manuel Rojas.
"Golondrinas de invierno", Víctor D. Silva.
"Palomilla brava", Víctor D. Silva.

Relojería Tic-Tac

¡Señora! Cuando Ud. desee transformar sus Joyas o quiera hacerse de una Joya perfecta, vaya derechito a la Joyería y Relojería TIC-TAC, la única que se ha especializado en trabajos finos.

PRECIOS BAJÍSIMOS, FUERA DE TODA COMPETENCIA

Pinto 151 - LUIS GRANDON

ECONOMATO

DE LA

Compañía Minera e Industrial de Chile

SECCION ABARROTES

Proviciones frescas y de alta calidad para familias.

CRISTALERÍA, VIDRIO Y ENLOZADOS OFRECEMOS

SECCION TIENDA

SURTIDO GENERAL DE MERCADERÍAS

EL JEFE

"Fuente sellada", Hugo Wats.
"El corsario", Claude Farrere.
"El ruiseñor y la rosa", Oscar Wilde.
"La llamada de la selva", Jack London.
"El mandarín", Eca de Queiroz.
"La muerte en Venecia", Mann.
"El embrujo de Sevilla", Carlos Reyles.
"Los de abajo", M. Azuela.
"Viaje de un joven alrededor del mundo", Samuel Smiles.
"Nuevos cuentos militares", O. Lazo B.
"Ayer y mañana", Gustavo Le-Bon.
"Los enigmas de la ciencia", Alberto Moreaux.
"La vida de las abejas", Mauricio Maeterlinck.
"Los destructores", Fabre.
"Mi vida y mi obra", Henry Ford.
"Literatura chilena", S. Lillo.
"Sus mejores poemas", Daniel de la Vega.
"Poemas", Magallanes Moure.
"Elementos de laboreos de minas", Moncada.

LAS ESCUELAS CELEBRARAN LAS BODAS DE ORO DE LA I. MUNICIPALIDAD DE LOTA

Las escuelas públicas de Lota celebrarán el 1.º de Diciembre próximo las bodas de oro de la Ilustre Municipalidad local, en vista de que esta institución siempre ha cooperado en forma eficaz a la instrucción del pueblo. El homenaje que rendirán los escolares consistirá en un acto literario musical y se aprovechará esta ocasión para repartir a los mejores alumnos de las escuelas diplomas conmemorativos de dicho aniversario, obsequiados por la Junta de Vecinos de Lota.

La Municipalidad ha acordado también el reparto, para aquella fecha, de objetos de uso personal y golosinas para los hijitos de los obreros cesantes de la localidad, encomendándose la confección a las niñitas de las escuelas y familias de la población.

ALUMNAS DEL LICEO FISCAL DE CONCEPCION EN VIAJE DE ESTUDIO

El Sábado 24 del presente estuvieron en ésta el 5.º año de Humanidades del Liceo Fiscal de Niñas de la ciudad de Concepción, en viaje de estudio.

En la mañana recorrieron el Parque y la Fábrica de Productos Cerámicos. A la hora de almuerzo fueron huéspedes del Liceo de Niñas "Santa Filomena" de Lota, donde fueron exquisitamente atendidas por las monjitas.

En la tarde visitaron el Pique Grande "Carlos", la Iglesia de Lota Alto, el Hospital y la Fábrica de Vidrios.

Se retiraron gratamente impresionadas de la organización de las industrias locales, dando los agradecimientos a los jefes superiores del Establecimiento por las facilidades dadas para visitar las diversas dependencias, como también a la madre superiora del Liceo "Santa Filomena" y al señor alcalde don Nicanor Astorga, por las atenciones recibidas.

UN OBRERO CESANTE AGRADECE A LA JUVENTUD ORGANIZADORA DE LA VELADA LITERARIO-MUSICAL

Hemos recibido la siguiente carta de un operario cesante:

"Lota, Octubre 26 de 1931.—Señor director de **LA OPINION**.

Muy señor mío:

Agradeceré a usted tenga a bien dar cabida en **LA OPINION** a las siguientes líneas:

Un sentimiento de gratitud me obliga a dar las gracias públicamente a las señoritas y jóvenes de Lota, por sus generosos sacrificios en proporcionarnos en estos momentos de angustia para nuestras familias, un auxilio que bastante lo necesitamos, como también al numeroso público que asistió a dichas funciones, cooperando así a las molestias y sacrificios de la juventud de este pueblo.

Para todos mi gratitud y especialmente para las simpáticas señoritas y jóvenes que actuaron en dicha función.

Roberto Parra Moraga, Pab. 1, Embarque, casa 15".

UN EXITO BRILLANTE CORONÓ EL ACTO LITERARIO-MUSICAL

organizado por un grupo de señoritas y jóvenes de nuestra sociedad en beneficio de los cesantes de Lota

A un bello acto de solidaridad social dió lugar la velada literario-musical llevada a efecto en el Teatro de la Compañía el Jueves 22 y Viernes 23 de Octubre, organizada por un grupo de jóvenes y señoritas con el fin de reunir fondos para las familias de los obreros cesantes de la localidad.

Al concierto de nuestra referencia concurrió cuanto de distinguido tiene nuestra sociedad, acudiendo así al llamado hecho por la juventud para llevar el producto de sus ponderables esfuerzos a los numerosos obreros cuya situación se ve agravada por la crisis que azota también a nuestro pueblo.

La función resultó brillante bajo todo concepto, tuvo un éxito espléndido que obligó a sus organizadores a repetirla el Viernes 23 con igual éxito.

El teatro presentó durante las dos noches del concierto un hermosísimo aspecto, con sus localidades completamente repletas de un público escogido y selecto.

Las simpáticas señoritas y jóvenes participantes demostraron una vez más, y en forma fehaciente, el acendrado gusto artístico en la representación de los diversos números.

Cooperó en el concierto la orquesta formada a base de los jóvenes alumnos de la Escuela de Música del Establecimiento, la cual se expidió correctamente bajo la hábil batuta del director de la Escuela, profesor señor Victor Viveros, hacia quien llegaron también los aplausos del numeroso público, pues demostró la eficacia de su enseñanza en los jóvenes alumnos de la Escuela en mención.

SE ENCUENTRA EN VIGENCIA EL NUEVO ITINERARIO Y TARIFA DE AUTOBUSES DE LOTA

Se encuentra en vigencia el nuevo itinerario y tarifa de góndolas interurbano entre Lota y Coronel, lo cual ponemos en conocimiento de nuestros lectores.

Sale de Lota a Coronel

Días ordinarios.—A las 9.30, 11, 13, 15, 17 y 18 horas.

Sale de Lota a Coronel

Días festivos.—A las 8.30, 9.30, 10.30, 11.30, 13, 14, 15, 16, 17, 18, 19, 20 y 21 horas.

Precios

Carreras al Cementerio, $ 0.60; a Playa Blanca, $ 0.60; Playa Negra, $ 0.80, y a Coronel, $ 1.—

Niños hasta la edad de 10 años pagarán la mitad de esta tarifa.

Los precios en el radio urbano no han sufrido ninguna modificación, rigiendo como siempre la tarifa ya conocida del público.

LA SUMA DE $ 1,599.— REPARTIO EL SINDICATO DEL ESTABLECIMIENTO DE LOTA

al Comité de Sociedades pro cesantes de esta ciudad

Hemos recibido del señor presidente del Sindicato Industrial de los Obreros del Establecimiento de Lota, don Victor Salgado, los datos de la suma repartida el 16 de Septiembre ppdo. que ascendió a $ 1,599.— y que fué repartida entre las distintas sociedades que componen el Comité de Sociedades Pro cesantes de Lota, a fin de que éstas distribuyeran entre los cesantes de cada sociedad las sumas que a continuación se indican:

Sindicato Industrial	$ 183.90
Soc. de S. M. "Unión y Fraternidad"	137.80
Soc. de S. M. "Artesanos y Obreros"	37.10
Soc. de Maquinistas y Fogoneros	47.70
Soc. de S. M. Unión Marítima	63.60
Soc. de S. M. "Carlos Cóndell"	106.—
Soc. de S. M. "Ex Fundición de Cobre"	169.60
Soc. de Pescadores "Juan J. Latorre"	74.20
Club de fútbol "Arturo Cousiño"	143.10
Club de fútbol "Luis Cousiño"	137.80
Club de fútbol "Carlos Cousiño"	68.90
Club de fútbol "Nacional"	15.90
Club de fútbol "Unión Deportivo"	143.10
Club de fútbol "Manuel Rodríguez"	143.10
Club de fútbol "Matías Cousiño"	95.40
Club Atlético "Manuel Plaza"	31.80
	$ 1,599.—

También el mismo día, 16 de Septiembre, se procedió a repartir el generoso obsequio de los niñitos del señor Administrador General, consistente en mil pesos, para ser distribuídos en especies a los niños de los obreros cesantes.

El Directorio del Sindicato, en reunión extraordinaria, acordó hacer este reparto por intermedio del Economato de la Compañía, entregándoseles a cada madre un vale por mercaderías en una proporción de diez pesos por cada niño.

Muchos de estos niños han llegado hasta la secretaría de la institución, para que por intermedio del Sindicato se haga llegar hasta los niñitos del señor Jorge Demangel, sus sinceros agradecimientos por tan generoso obsequio que ha llenado de alegría a 100 niñitos que han tenido con que renovar sus indumentarias.

La Tienda Nueva
DE
Guillermo 2.º Burger
Casilla 65 - LOTA - Teléfono 18

Mantenemos siempre provisiones frescas para familias, de insuperable calidad, a los precios más bajos en plaza.

Efectúe aquí sus compras y ganará dinero.

PESO EXACTO
Reparto rápido a domicilio.

Relojería Barbier
Insignias de oro, plata, etc., para Sociedades, a baje precio. Relojes de bolsillo, de pulseras cuadrados, rectangulares etc., de las mejores marcas mundiales, a precios rebajados.
OBJETOS DE ARTE, COPAS Y ESTATUITAS A PRECIOS SIN COMPETENCIA

ALUMNOS DISTINGUIDOS

Nómina de los alumnos distinguidos en las Escuelas "Isidora Cousiño" y Cursos Especiales, durante la 2.ª quincena del mes de Octubre recién pasado:

ESCUELA "ISIDORA COUSISO"

Irma Véjar F.
Nieves Salas A.
Ester Hermosilla G.
Elena Bustos F.
Irene Pérez de Arce S.
Rosalía Sobarzo A.
Mericia Hermosilla N.
Eulojia Castro P.

ESCUELA DE CURSOS ESPECIALES

Curso superior

Grupo sup.: Juan B. Aburto S.
Grupo inf.: Julio Rodríguez y Marjorie G.

Segunda y tercera preparatoria

Lionel San Martín R.
Carlos Villarroel G.
Santiago Rojas V.

Primera B

Carlos Brown G.
Kenny Gemmell C.

Primera A

Heriberto Rodríguez B.
Eugenia Demangel V.

DEPORTES

Futbol local

Continúa el desarrollo de la competencia de primera división. — En un partido accidentado actuaron los cuadros de la división alta el Domingo 18 de Octubre, Deportivo "Manuel Rodríguez" con "Matías Cousiño". — Los verdes se retiraron del campo de juego cuando llevaban jugados 15 minutos del segundo tiempo y estando la cuenta de 2 tantos a favor de los Rodríguez por 0 de su contendor. — Los scorers fueron Bustos y Soto del Rodríguez

Ante la presencia de contendores de cartel, nuestro Estadio tendrá que verse obligadamente lleno de espectadores ansiosos de ver buenas jugadas.

Sin embargo, estas expectativas de atracción al deporte del fútbol se irán menoscabando por lo hechos que vienen ocurriendo cada Domingo en nuestro campo de juego.

Ya es bien difícil lograr que un partido termine sin incidencias, ya sea de parte de los jugadores o bien por la tolerancia excesiva de nuestros jueces.

El encuentro Matías-Manuel Rodríguez traia interesados a la gran falange de aficionados locales, y como era natural un público numeroso concurrió aquel Domingo a presenciar las jugadas de uno de nuestros mejores equipos de la primera división, el Manuel Rodríguez, el que a su vez tenia como rival a un contendor serio que se estaba preparando para restarle méritos al cuadro de los negros.

El público estuvo contento mientras duraron los sesenta minutos jugados, y las incursiones de las líneas mantenian latente el interés de los espectadores, esperando que este match terminara con normalidad, mas no ocurrió lo que decimos, sino que los asistentes hubieron de retirarse del campo de juego después de ver una serie de interrupciones hasta salida del cuadro de los Matías del field.

El juego brusco fué el principal motivo de la no terminación del partido que a la altura que disenamos estaba lleno de alternativas interesantes.

Estimamos oportuno mencionar que el juez del encuentro debió reprimir desde los primeros momentos el juego brusco, pues de este modo habria impuesto su autoridad y como consecuencia los jugadores se habrían visto obligados a mantenerse dentro de la corrección que señalan los reglamentos.

El cuadro verde fué el que inició estas jugadas peligrosas después del tanto obtenido por el Rodríguez.

Lo que fué el partido

Al pitazo inicial les corresponde a los verdes mover el balón, estando favorecidos por el fuerte viento que reinaba ese día. Los movimientos de las líneas de ataque son sucesivos, perfilándose con mayor peligro a esta altura los del ataque del Matías, que se van de inmediato sobre la defensa del Rodríguez.

Los negros se defienden de dos peligros: el viento en su contra y las jugadas oportunas de los delanteros verdes.

Se abre la cuenta de inmediato por intermedio de Bustos

Devueltos los ataques por parte de los Rodríguez, sus ágiles se van en demanda del arco del Matías y la defensa apoyada eficazmente quiere sacar el peligro inminente que representan los delanteros del Rodríguez.

Bustos scorer

Una buena combinación que no pueden deshacer los defensores verdes hace que Bustos aproveche los claros dejados por los zagueros del Matías, y con fuerte tiro al arco deja sin recursos al arquero de los verdes, abriendo la cuenta a pocos minutos de haber empezado el encuentro.

Los Matías al ataque

Venegas, en el arco, se defiende bravamente ante las avanzadas de Peña que con sus compañeros buscan ansiosos el empate para sus colores. Los Matías persisten en anular a la defensa de los Rodríguez, pero no logran su intento, pues los muchachos se defienden con valor.



Victor Aravena

el celebrado capitán del Deportivo Manuel Rodríguez, que hasta ahora ha llevado por la senda del triunfo a la simpática institución «guerrillera».

Se eleva un tiro del Matías

Los delanteros del Matías vuelven nuevamente hacia el campo peligroso y tratan de perforar el arco de Venegas. Una incursión por el campo de los Rodríguez hace que los delanteros verdes se organicen, y estando a pocos metros del arco elevan el tiro que se creia en un seguro goal a favor de los verdes.

Juego equilibrado

Se nota juego parejo en el campo deportivo, ambos cuadros buscan para burlar las defensas, las que se mantienen firmes en sus puestos, siendo más eficientes los zagueros y medios del Matías Cousiño, que alimentan con mayor precisión a su linea de ataque.

Segundo tanto obtenido por Soto para el Rodríguez

A esta altura los Rodríguez organizan sus jugadas con mayor ciencia. Aravena se corre después de recibir buen pase de su apoyador en la media zaga. Los Matías se repliegan breves momentos. En esta forma Bustos hace floreos por entre los defensores del Matías y entrega la pelota a Soto que larga fuerte tiro al arco, encontrando la red por segunda vez.

Juego brusco por parte de los perdedores

En esta circunstancia empiezan las brusquedades en el juego, lo que hace desmerecer las jugadas de los verdes. Se mantienen al ataque y los Rodríguez devuelven las avanzadas de los delanteros.

Se forma un incidente en el juego

Dos delanteros de los cuadros contendores se hacen presente en un pugilato a raiz de una falta de parte de los que actúan. Empiezan los inevitables alegatos y no hay manera de hacer entender a los jugadores. Por fin pueden calmarse los ánimos y el partido sigue su curso, faltando en las líneas del Rodríguez uno de sus hombres.

SEGUNDO TIEMPO

Con el viento a favor del Rodríguez las jugadas son de peligro para el cuadro de los verdes, los cuales devuelven los ataques de los delanteros de los negros. El Rodríguez juega a esta altura con toda su gente.

Una combinación del Matías se pierde por fuera de juego en momentos que la situación era de peligro para el arco de Venegas.



Nuestro conocido José María Concha, el fornido muchacho que descubriera el Club "Quintín Romero" de Lota y que hoy, después de conquistar sendos triunfos en los cuadriláteros de Santiago y Valparaíso, emprende raudo vuelo hacia Buenos Aires en busca de nuevos horizontes.

CHANCHERIA "LA CHILENA"
Comercio 429
Existencia permanente de carnes frescas de cerdo - Manteca de 1.ª calidad - Embutidos en general.
Longanizas, quesos, arrollados, jamones, mortadela, etc.
Sandwichs especiales para buffet y paseos campestres.
PESO EXACTO — BALANZA "LINDELL" SIN RESORTES
La Chancheria "La Chilena" es la que vende más barato en Lota. Visítela.
HILARIO CARRASCO, propietario.

Boxeo local

La velada entre el "Pablo Suárez" de Concepción y el "Tani" de Lota. — La pelea de semifondo fué declarada en empate. — El lotino Florindo Henríquez fué vencido por K. O. al 2.° round. — La terrible derecha de Julio Mardónez. — Los otros matchs de la noche. —Christiansen vuelve por sus fueros

Una velada que fué novedosa por la forma como se definieron las peleas tuvo lugar en el Teatro de la Compañía el Lunes 19 de Octubre.

Seis encuentros programados fueron efectuados en la noche aquella, llevando buenos atractivos las peleas realizadas.

El Pablo Suárez de Concepción envió a uno de sus mejores exponentes del peso gallo, por no decir claramente, a la carta brava del equipo que el Lunes 19 obligó al duro Moroco a que se le contara la cuenta fatal de diez segundos.

Las seis bravas peleas mantuvieron latente el interés del público que deseaba ver expedirse a los mejores con que cuenta el Tani, club local, ante un contendor de fuerza como el Pablo Suárez, considerado como el primer club boxeril de la ciudad penquista.



Oscar Christiansen
que ganó al representante penquista en la velada efectuada en Lota entre los clubes Estanislao Loayza y Pablo Suárez de Concepción.

Una buena banda amenizó el espectáculo de aquella noche, lo que hizo que el tiempo que duró la velada fuera de lo más agradable.

Queremos hacer algunas ligeras consideraciones sobre parte de las peleas efectuadas en el ring del Teatro Lota Bajo, mereciéndonos especial mención el encuentro entre Oscar Christiansen, del Tani, y Cokbaine, del Pablo Suárez.

El peso pluma local nos evidenció una valentía espectacular ante las arremetidas del penquista. Desde el momento en que Cokbaine se hizo presente con un golpe que dejó en malas condiciones a Christiansen por la hemorragia que le produjo, creímos en la imposibilidad de que el local continuara peleando. Sin embargo, dando muestras efectivas de valor, logró llegar hasta la última vuelta, adjudicándose el match a su favor, peleando las tres vueltas hasta lograr imponer el veredicto del jurado.

El semifondo a cargo de Morales y Jara fué interesante por el fuerte punch desarrollado por el visitante, ante cuyo golpe Jara logró bloquearlo y llegar hasta el final del match, empatando el encuentro a cuatro rounds.

El encuentro a cinco vueltas anunciado entre los pesos gallo, Florindo Henríquez y Julio Mardónez, tuvo un desenlace espectacular.

Moroco hubo de encontrar la definición del encuentro al minuto diez segundos de haber comenzado el segundo round.

El primer round el local se entregó entero a definir la pelea, luciendo muy buenos golpes que tuvieron enteramente marcado al penquista. Fué la única vuelta, por cierto, que pudo impresionar en favor de Moroco.

Y esto fué lo que perdió al peso gallo lotino, pues se confió en su dureza y Mardónez, con un fuerte golpe de derecha, hubo de liquidarlo después de un ajustado recto al plexo, que llevó más tarde de mayor fuerza para entrar de inmediato al mentón libre de Moroco, produciéndole el primer K. O. de su carrera deportiva.

Los matches fueron llevados en esta forma:

Nuevo incidente

Se malogra una tentativa del Matías por falta en el partido. Uno de sus delanteros ha impuesto nuevamente sus teorías ante el árbitro y se sucede otro incidente que obliga al juez a hacerlo retirar del campo de juego por brusquedades en las jugadas.

Varios minutos de alegatos y defensas de parte de los jugadores hacen desmerecer este encuentro que podía haber sido uno de los más brillantes de la división alta.

Después de algunas tentativas se reinicia el juego, mas los jugadores del Matías insisten en retirarse del campo de juego. Lo hacen momentos después cuando el marcador anunciaba dos tantos para el Rodríguez por cero de los verdes.

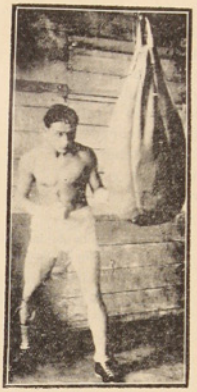

Juanito Rojas
profesional santiaguino que nos brindó un encuentro con uno de los nuestros y en el cual demostró saber a fondo el arte de la defensa propia, siendo admirado por la afición local.
Rojas, después de una corta permanencia en ésta ha vuelto nuevamente a radicarse en la capital.

Pedro Labarca con Fernando Bustos, pesos mosca

Arbitro don Juan Hernández y jurado los señores P. Moya y J. Laemmermann.

La pelea fué desde un principio ligera y fuerte. Los muchachos se propinaron castigo recio, no esperando la señal del juez para hacer pelea. No hubo novedades de buen boxeo, pero se suplió este detalle con la valentía de los contendores.

En un clinch los muchachos se propinaron fuertes golpes y ambos devolvían con justeza la ventaja obtenida. El fallo fué de empate para estos muchachos.

Luis García con Hipólito Marchant

Arbitro el señor René Lalanne y jurado el anterior.

Un poco floja la pelea al principio. Marchant, luciendo su guardia lejos del contendor, y Colaco siguiéndole por el ring. Instados por el árbitro a entrar a actuar, los muchachos se movieron con más precisión y hubo buenos cambios de golpes al finalizar el encuentro.

Oscar Christiansen con Oscar Cokbaine, pesos pluma

Arbitro el señor Pedro Gutiérrez, jurado el anterior.

Los primeros momentos fueron graves para los contendores. Entraron en un fuerte cambio de golpes, sufriendo la dureza de los ataques sin mayor apremio. Cokbaine persigue a Christiansen, logrando alcanzarlo con su derecha. Christiansen resbala sin cuenta.

El local amarra en un clinch a Cokbaine y ajusta su derecha al estómago del visitante.

El suarista saca su izquierda y pega a la cara de Christiansen. En un buen quite logra Christiansen desviar el ataque del visitante. Un fuerte golpe de Cokbaine hace levantarse el pómulo de Christiansen. La pelea se hace sangrienta.

No obstante esta ventaja, Christiansen impone su ataque con mayor justeza. Cuidando su herida logra desbaratar en varias ocasiones el ataque del visitante.

El penquista se estrella más tarde ante la derecha de Christiansen, que llega plena al mentón de Cokbaine. El visitante retrocede y Christiansen insiste en el ataque con su derecha. El local se posesiona del ring y castiga en todo momento al visitante, marcando puntos a su favor. El fallo, por moral, corresponde al local por puntos.

Víctor Manríquez con Juan Padilla, pesos medio liviano

Arbitro don J. Hernández, jurado el anterior.

Padilla había visitado antes los rings lotinos. Esta vez debió actuar casi con un novicio, pues Henríquez es la segunda pelea que efectúa.

Fué un encuentro movidísime y la potencia de los golpes hacía prever más de alguna caída por parte de los contendores.

Padilla, ante la cerrada guardia del representante del Tani, cambió de guardia en varias ocasiones para tratar de burlar a Manríquez.

Manríquez hizo llegar fuertemente sus golpes hasta el plexo de Padilla, desmoralizándolo más de una vez.

El local trató de imponerse y logró hacerlo, pues sus puños respondían bien a su pelea.

El fallo favoreció al lotino por puntos.



Carlos Ulloa
el excelente representante del Nacional que batió netamente a Osorio de Concepción dejándolo fuera de combate mediante un fulminante N. K.

Seguridad ante todo

Cuando se accidente avise a su Mayordomo o Jefe inmediato para que le dé una papeleta de atención médica.

Una herida curada a tiempo le puede evitar serias complicaciones.



El semifondo entre Osvaldo Jara y Manuel Morales, pesos liviano

Arbitro señor Lalanne, jurado señores Laemmermann y Raúl Gajardo.

El penquista evidenció una fuerte pegada y una dureza proverbial. Entró al ring dispuesto a liquidar con sus golpes al local. En efecto, en el primer round el lotino hubo de sufrir un ataque sucesivo de pegadas fortísimas de parte de Morales. En los rounds siguientes, mejor dirigido, se limitó a bloquearlo y a amarrar los clinchs, sacando ventajas en este juego que le convenía ante la derecha del penquista. Los rounds siguientes fueron bravamente peleados y Jara podía ya con los ánimos más temperados entrar a cambiar golpes.

El fallo se dió equivocadamente a favor del penquista, rectificándose a continuación por el justo empate, pues los votos del jurado y el árbitro habían sido mal interpretados.

El encuentro de fondo

Julio Mardónez, 53 kilos, y Florindo Henríquez, 53 kilos.

Arbitro y jurado del anterior.

La primera vuelta fué amplia para el local, que se entregó a dar golpes. Mardónez no podía desviar los golpes de Moroco, que se hacían torbellinos en esta vuelta.

Una buena pegada del local hizo estremecer al representante del Pablo Suárez y Moroco lo persiguió por el ring, sin lograr otro intento que llegar con ambas manos hasta el cuerpo de Mardónez, que se cerró con su guardia.

En la segunda vuelta el público creyó en una pelea equiparada ante el ataque sucesivo del lotino.

No obstante, aquí fué la sorpresa de los espectadores ante la llegada precisa y justa de la derecha de Mardónez en pleno mentón de Moroco.

Al separarse de un clinch, con golpe corto, el local fué alcanzado al plexo y de inmediato el golpe arriba al mentón, corto y preciso, y Moroco cayó azotando la cabeza en la lona, llegando el árbitro a la cuenta de 10 segundos sin que el representante del Tani se incorporara.

Carlos R. Ulloa se anota un K. O. en Concepción

El fuerte pegador del Nacional de Lota se anotó un hermoso K. O. a su haber ante el prestigioso peso gallo penquista Osorio, en la velada efectuada en Concepción entre los Centros Nacional de Lota y Pablo Suárez de Concepción. Merecido triunfo del buen peso



gallo local, que con esto alcanza mayor prestigio dentro de las categorías tan difíciles hoy por hoy.

El Club Nacional dejó bien colocados los colores de los lotinos en la velada llevada a efecto en el ring del Comercial de Deportes, hoy de propiedad del Centro Pablo Suárez.

Felicitamos a Carlos R. Ulloa por el hermoso triunfo obtenido y deseamos que continúe adelante para prestigio del boxeo lotino.

LIBROS

Un libro es un amigo condescendiente a quien se llama y se deja cuando uno quiere.

—Un buen libro es un legado precioso que su autor deja al género humano.

—El mejor compañero para pasar agradablemente el tiempo es un buen libro.

Paz, hijita del señor Samuel Novoa y de la señora Graciela Paz de Novoa.

Sirvieron de padrinos don José Cares y señora Francisca Rivera de Cares.

Después de la ceremonia se efectuó en casa de los padrinos una animada fiesta.

Asistieron las siguientes personas:

Señoras: Francisca R. de Cares, Graciela P. de Novoa, Mercedes Gamonal de Arévalo, María vda. de Paz y Esterlina Concha de Gallardo.

Señoritas: Amanda Retamal, Juana Paz, Sara Concha, Rosa Elvira Carrillo y Margarita Paz.

Señores: Samuel Novoa S., José E. Cares, Exequiel Novoa, Francisco Gallardo, Pedro Paz, Juvenal Hidalgo, Santos Arévalo, Anastasio Sepúlveda, Gregorio Sepúlveda y Alberto Lobos.

Viajero.—Regresó de la capital el señor Federico Ramírez Sánchez.

—Regresó de Santiago el señor Leoncio Duhart.

Noticias del país

Excelente impresión causó en Lota el triunfo del equipo Provincial sobre la Zona Norte

Excelente impresión causó en la masa de aficionados de la localidad el bonito triunfo del equipo Provincial formado a base de los jugadores de Concepción, Schwager y Lota.

El popular "zorro" Vidal fué el Domingo 25 el hombre de la cancha de los Campos de Sport de la Avenida Collao. Los carboníferos causaron buena impresión en los aficionados penquistas, que no quitaron su vista de Vidal, Aguilera, Suazo y Aravena, este último de Lota.

Bien por el fútbol sureño.

El triunfo de José M. Concha sobre Quintín Romero causó júbilo en Lota

El triunfo por K. O. que obtuvo José María Concha sobre el viejo



boxeador nacional Quintín Romero, causó júbilo en la afición deportiva de Lota, ya que José María se valorizó en este pueblo donde se le hizo escalar los peldaños que le han dado tantos laureles.

Según noticias, José María Concha, en la imposibilidad de encontrar contendores en nuestro país, se ha trasladado a la República Argentina, adonde ha sido contratado por varias peleas con los mejores exponentes que existen en Buenos Aires en materia de box.

Buena suerte deseamos al recio muchacho que se formara en el "Quintín Romero" Boxin Club de la localidad, institución esta a la cual en una entrevista ha recordado con cariño.

LIBROS

—La compañía de los libros supple con gran ventaja la compañía de los hombres.

—El ocio sin libros es la sepultura del hombre vivo.

El Gobierno estudia los medios de disminuir el aumento progresivo de las jubilaciones

El ministro de Hacienda don Arturo Prat ha enviado una circular a los demás secretarios de Estado a fin de estudiar los medios de evitar el progresivo aumento de las jubilaciones en personas que pudiendo trabajar se acogen a estas franquicias, que eran muy aceptables cuando el país se encontraba en situación holgada, pero que ahora, dadas las actuales circunstancias, se ve la necesidad de restringir en forma ostensible la pesada carga que significa para la nación estas franquicias.

Tranquilidad absoluta reinó en Lota durante las elecciones de senadores

Una absoluta tranquilidad reinó en Lota durante el acto cívico del 25 de Octubre con motivo de las elecciones senatoriales y en el cual triunfó por gran mayoría en la agrupación de las tres provincias comprendidas en la consulta popular, el ciudadano don Gonzalo Urrejola, quien ha prometido al electorado carbonífero preocuparse del problema que atañe a la industria regional: el carbón.

Las luces de Santiago se apagaron en homenaje al más genial de los inventores, Tomás A. Edison

La ciudad de Santiago permaneció a obscuras por pocos minutos, en homenaje al "mago" de la electricidad, Tomás Alva Edison, el famoso inventor norteamericano, fallecido el 18 de Octubre en Orange.

A Edison se debe la invención de la lamparilla incandescente, el fonógrafo, la cámara cinematográfica, etc.



Notas Sociales

Matrimonio.—El Sábado 24 del presente fué bendecido en la Iglesia Parroquial de Lota el matrimonio del conocido joven de este pueblo, señor Oscar Vicente López Veloso, con la señorita Lidia Fuentes Torres.

Sirvieron de padrinos en la ceremonia religiosa por parte del novio el señor Marcos López Acosta y señora Genoveva Veloso de López, y por parte de la novia el señor Juan Hernández García y la señorita Evangelina Cifuentes.

Actuaron de testigos en el acto civil los señores Pedro León Benavente y Antonio J. Rodríguez Arriagada.

Después de la ceremonia religiosa se efectuó en casa de la novia una animada y alegre tertulia, ofrecida por la familia Fuentes Torres, a un grupo numeroso de sus relaciones y que se prolongó hasta altas horas de la madrugada, retirándose los invitados gratamente complacidos por las finas atenciones de que fueron objeto por parte de los dueños de casa.

Al día siguiente los novios partieron a Concepción.

Enfermos.—Continúa guardando cama la señora Elina Olivares de Victoriano.

—Muy restablecido el señor Belarmino Paz Rioseco, empleado del Ferrocarril de la Compañía.

—Se encuentra hospitalizado el señor Carlos White Phillips, empleado del Departamento del Bienestar.

—En el Hospital de la Compañía se encuentra enferma la señora Ernestina Flores de Parra.

—Sigue mejor de salud la niñita Ilda Bulnes.

Nacimientos.—Ha venido al mundo un hijito del señor Guillermo Espejo y de la señora Marina Alister de Espejo.

—Una hijita del señor Humberto Elmes y de la señora Emelina Flores de Elmes.

—Ha nacido una hijita del señor Rosendo Brito y de la señora Luzmira Carrasco de Brito.

Bautizo.—El 17 de Octubre se efectuó en la Parroquia de Lota Bajo el bautizo de Doris Novoa

SEGURIDAD ANTE TODO

Cuando vaya usted a entrar en la "Jaula" del Pique, hágalo en forma tranquila y ordenada. No chocatee con sus compañeros en la vecindad del Pique. Los accidentes que ocurren en los Piques por faltar a estas reglas son generalmente graves.

Las fiestas primaverales en la capital

La generalidad de los rotativos metropolitanos se refieren al poco lucimiento que han alcanzado las fiestas primaverales en el presente año, debido a la crisis que ha impedido a muchos, naturalmente, darse el placer de participar en estas fiestas que en otros años han alcanzado grandes proporciones.

EDUCACION SANITARIA

El Fantasma de la Tuberculosis

Circunstancias que facilitan el contagio

La belleza enfermiza.—La mujer actual tiene de la belleza un concepto completamente falso. Se aspira a la palidez, a la delgadez. La conservación de la línea da lugar a que muchas jóvenes se alimenten escasamente y se entreguen a ejercicios fatigosos. La vida actual impone un desgaste exagerado y por si fuera poco esto, la mala alimentación, el derroche innecesario de energías, contribuye a crear el tipo enfermizo de muchacha anémica y flaca, tuberculosa frecuentemente.

Tengan en cuenta nuestras jóvenes que la verdadera belleza y los verdaderos encantos de la mujer serán los dados por la propia salud. Esta es la que da brillo a los ojos, la que tiñe de rosa la cara, la que presta alegría a la expresión, la que anima el semblante, la que engendra la gracia, que no es en fin de cuentas más que la manera de expresar el organismo el hecho de sentirse bien. Tengan en cuenta que no hay olor mejor que el cuerpo limpio con jabón, ni vestido más airoso que el sencillo y limpio vestido que a cada cual corresponde según su clase. Créanme: deben emplear en carne y en huevos ese dinero que gastan en lujos. Así, además de estar más sanas, estarán más guapas seguramente.

La taberna.—El día que desaparezca la taberna, la humanidad habrá dado un avance serio, en el camino de la higiene, de la decencia y de la cultura. La taberna es, desde luego, el medio de cultivo mejor para el borracho, para el desdichado que no conoce las delicias y el reposo del hogar y busca distracciones en esos sitios infectos y mal olientes. El borracho está en la taberna como el pez en el agua. De este trabajo no va contra el alcoholismo. La taberna es además un elemento trascendental en la historia de la tuberculosis como enfermedad social y lo es: primero, porque está demostrado de una manera exacta que la tuberculosis es frecuentísima en los sujetos alcoholizados, porque es perfectamente conocido que las formas peores de tuberculosis se dan en estos individuos; segundo, porque el ambiente de la taberna es, como se comprende a poco que se maneje el sentido común, el más a propósito para que el contagio se produzca.

Fijemonos en las condiciones higiénicas de la taberna; son locales de poca luz, donde el sol no entra; el escaso aire de que disponen los habituales de la taberna está viciado por el humo de los cigarros, por los vapores del alcohol y por los cuerpos vivos y no muy limpios que suelen estar en estos sitios. Tuberculoso que en ellos permanece un rato, con absoluta seguridad contagia a algún compañero de taberna, pues, como es natural, dadas la limpieza y cultura que suelen destacarse en estos sitios, no se ve en ellos ni por casualidad un escupidor y los microbios son profusamente repartidos por el suelo y por el aire.

En buena higiene social las tabernas deberían ser quemadas. Mientras llega este momento, que esperamos con verdadera ansia, los enemigos del alcohol, pero amigos de la higiene y de la decencia, hagamos propaganda en su contra y recomendemos que se las mire con verdadero odio, como a uno de los peores elementos de abyección y de enfermedad. No cabe reglamentarlas. Hay que suprimirlas.

Protección a los niños.—Los niños son muy susceptibles al contagio de la tuberculosis.

La tendencia de los niños de llevar a la boca cuantos objetos encuentran es nociva, puesto que estos objetos pueden contener microbios y los niños se infectan. Es, pues, necesario vigilarlos mucho, tenerlos mucho tiempo al aire libre, no dejarlos jugar en sitios sucios ni con objetos sospechosos, apartarlos de todo tosedor. Los más pudientes se fijarán en la elección de criadas y nodrizas. La madre que abandona a sus hijos en esas condiciones hace una mala obra y no cumple con su deber de madre. No perdamos de vista que muchas tuberculosis de la juventud son consecuencias de un contagio en la infancia.

La tuberculosis del adulto, consecuencia de la infantil.—Realmente se adquiere la tuberculosis en las primeras edades de la vida. Tanto abundan los tuberculosos y en tal cantidad expulsan bacilos, que los niños se infectan a poco de nacer. Generalmente curan estas primeras lesiones de la infancia, pero vienen más tarde y, frecuentemente, hacia la pubertad; cuando la niña se hace mujer y hombre el muchacho, aparecen lesiones nuevas porque las primeras adquiridas en la infancia, se extienden, se generalizan. Empieza entonces a decaer el joven, a adelgazar, a perder la alegría; las muchachas se ponen anémicas. En todos estos casos debe pensarse en la tuberculosis para tratar debidamente a los enfermos que generalmente pueden curarse a estas alturas.

SERVICIO METEOROLÓGICO DE LOTA ALTO

Observaciones registradas hasta el 26 de Octubre de 1931 y su comparación con el año anterior en igual lapso de tiempo.

TERMOMETRIA

Temperatura	A la sombra 1930	A la sombra 1931	Cielo descubierto 1931
Máxima del año	28°	28°	41°
Mínima del año	2°	1°	—2°

HIGROMETRIA

Humedad del aire	1930	1931
Máxima del año	100	96
Mínima del año	39	35

BAROMETRIA

Presión atmosférica	1930	1931
Máxima del año	770	773
Mínima del año	746	749

PLUVIOMETRIA

Milímetros de agua caida	1930	1931
Total hasta la fecha	1,300.9	1014.4
Total en el año	1,454.0	

AGUA CAIDA EN 1930 Y EN LO QUE VA CORRIDO DEL PRESENTE AÑO

	1930		1931	
Enero	0.0	milímetros	155.6	milímetros
Febrero	17.9	„	1.5	„
Marzo	21.6	„	27.4	„
Abril	218.1	„	97.8	„
Mayo	116.5	„	74.0	„
Junio	287.9	„	257.5	„
Julio	336.1	„	169.1	„
Agosto	150.1	„	122.6	„
Septiembre	64.0	„	48.3	„
Octubre	88.7	„	60.6	„
Noviembre	36.5	„		
Diciembre	116.6	„		
TOTAL	1,454.0	„	1014.4	„

Hora de la plea y bajamar en el puerto de Lota, desde el 1.º al 15 de Noviembre de 1931

Arreglada a la Hora Oficial

Fecha	PLEAMAR	BAJAMAR	PLEAMAR	BAJAMAR
1	1.45 A. M.	7.57 A. M.	1.58 P. M.	8.10 P. M.
2	2.36 „	8.48 „	2.54 „	9.06 „
3	3.39 „	9.51 „	4.05 „	10.17 „
4	4.57 „	11.09 „	5.29 „	11.41 „
5	6.21 „	— — „	6.52 „	0.33 „
6	7.36 „	1.04 „	7.59 „	1.48 „
7	8.30 „	2.11 „	8.50 „	2.42 „
8	9.14 „	3.02 „	9.35 „	3.26 „
9	9.56 „	3.47 „	10.17 „	4.08 „
10	10.40 „	4.29 „	11.02 „	4.52 „
11	11.25 „	4.14 „	11.50 „	5.37 „
12	— — „	6.02 „	0.09 „	6.21 „
13	0.36 „	6.48 „	0.50 „	7.02 „
14	1.22 „	7.34 „	1.36 „	7.48 „
15	2.11 „	8.23 „	2.25 „	8.37 „

L E C H E
DEL
Fundo Escuadrón
Fresca y absolutamente pura
se vende a
40 centavos litro
EN LOTA BAJO
Cousiño No. 470 Esq. Duhart
(BODEGA DE LA COMPAÑIA)

PIDA USTED
EL FAMOSO
LIENZO
MAPOCHO
Por su precio y
calidad no tiene
COMPETIDOR

La Opinión

PUBLICACION DE LA COMPAÑIA MINERA E INDUSTRIAL DE CHILE

INFORMACIONES Y FOTOGRAFIAS DE LOTA, CORONEL Y CURANILAHUE

Año VIII — Lota Alto, 15 de Noviembre de 1931 — Núm. 223

Una recomendación sencilla y práctica para evitar el tifo exantemático

En otra sección insertamos íntegramente el volante que ha distribuido el Departamento del Bienestar de la Compañía, para combatir el tifo exantemático.

Esta enfermedad, introducida por personas venidas del Norte, según las averiguaciones practicadas, puede tomar desarrollo entre nosotros si no adoptamos pronto las enérgicas medidas que se detallan en el volante aludido.

Queremos insistir en una de estas medidas, que es sumamente eficaz y que está al alcance de todo el mundo.

Consiste en **destruir el insecto que transmite** la enfermedad. Para ello, debe mantenerse el pelo corto, pues se trata de un piojo que vive en el cabello, y friccionarse la cabeza con **vinagre y petróleo.**

El ácido acético que contiene el vinagre destruye las larvas de dichos piojos. Una mezcla de vinagre y parafina, por partes iguales, es lo más recomendable.

La Compañía ha establecido una Brigada Sanitaria para combatir esta enfermedad, y atiende gratuitamente a cualquier persona o familia que necesite medicamentos o explicaciones.

Para el caso señalado, pueden presentarse a la Oficina del Bienestar o a la Oficina de Población o también al Hospital de Lota Alto y serán inmediatamente atendidos.

La mosca, vehículo de la muerte

Dice una obra científica que la mosca ha hecho mayores estragos en el mundo que todas las guerras.

Ejemplo: una mosca se posa en el rostro de un tuberculoso y después, portadora de microbios, los deposita en un jarro lleno de leche destinada a algunos niños de la vecindad; éstos al ingerir dicho alimento ingieren también la tuberculosis.

He aquí el peligro que lleva a todas partes este bicho asqueroso.

Hay que prevenir de todos modos contra esa infame conductora de muerte y fatalidades.

Si en la casa del obrero se llegara a pensar en lo que decimos, todos los habitantes se organizarían en brigadas sanitarias a fin de destruir las moscas.

No debe permitirse ningún descaso; los comestibles deben permanecer siempre ocultos y cubiertos, de manera que la mosca no se sienta incitada a permanecer en la habitación.

Hay que lavar puertas, ventanas y muebles con agua y jabón abundante. Es sabido que la mosca incuba en los instersticios de las puertas y los muebles.

C. E. C.

REMINISCENCIAS HISTÓRICAS

La Batalla de Dolores

19 DE NOVIEMBRE DE 1879

Doce mil soldados peruanos contra cinco mil soldados chilenos.—Los formidables encuentros cuerpo a cuerpo.—La retirada del enemigo y el triunfo de los chilenos.—La camanchaca y la desorganización completa de los contrarios en medio del desierto.

El día 19 por la mañana el general Escala abandonó Pisagua al frente de una fuerte División. El mismo día y a la misma hora se desplegaba en línea el ejército peruano ante las alturas de Dolores, y el general Buendía, que lo comandaba, reunía a sus principales oficiales en consejo de guerra. Todos fueron de opinión de que los chilenos estaban perdidos; el ejército peruano contaba con doce mil hombres; el coronel Sotomayor sólo tenía cinco mil. Sin embargo, se resolvió esperar el día siguiente para iniciar la lucha. Se tenía por cierto que por la noche llegaría el general Daza con los contingentes bolivianos, y que el ejército chileno, cercado por todas partes, se rendiría o perecería todo entero. Ni siquiera se llegó a sospechar en el Estado Mayor que el general Escala se dirigía hacia allí a marchas forzadas.

La resolución tomada por los jefes del ejercito peruano aseguraban la reunión de las fuerzas de Escala y Sotomayor. La columna que partiera de Pisagua por la mañana debía llegar a Dolores en horas, pero el caso es que el coronel Sotomayor, fuera por ignorar los movimientos de su jefe, fuera por el deseo de ligar su nombre a una memorable batalla, fuera, en fin, por el temor de verse atacado por la espalda por la vanguardia boliviana, decidió presentar combate sin esperar los refuerzos del general Escala. Seguro de sus tropas y confiando en la ventajosa situación que ocupaba, tomó todas las medidas para atacar bruscamente. A las tres de la tarde, en los momentos que una columna peruana maniobraba para cambiar de posición, abrió el fuego contra ella una batería de montaña colocada en el centro de la línea chilena.

Empieza la acción

Contrariamente a las órdenes de sus jefes, la columna peruana contestó con un fuego de artillería y de fusilería, que en pocos momentos hicieron general la acción. La artillería peruana concentró sus disparos sobre las alturas, pero las piezas chilenas, bien servidas y mejor apuntadas, respondían vigorosamente. Bajo las órdenes del general Buendía se formó una poderosa columna de ataque. Escondida tras un repliegue del terreno, debía a una señal dada, franquear rápidamente el espacio descubierto que la separaba del

ECONOMATO
DE LA
Compañía Minera e Industrial de Chile

De la Fábrica Nacional de Productos Alimenticios de Máximo Puffe, hemos recibido Cecinas frescas y ahumadas.

CONSERVAS DE FRUTAS

Tenemos de:
Frutillas
Damascos
Guindas
Duraznos
Naranjas
Piñas, etc., etc.

Un completo surtido en Galletas Mc Kay

EL JEFE

SEGURIDAD ANTE TODO

SI UD. SUFRE UN ACCIDENTE

en el trabajo, que le cause una contusión o una herida por pequeña que sea, avise inmediatamente a su mayordomo o jefe inmediato para que le dé una papeleta de **atención médica.**

Muchas veces ha ocurrido que las pequeñas heridas se infectan y ocasionan gangrenas gravísimas, por no haberlas curado a tiempo.

Puede usted perder de trabajar muchos días por un accidente insignificante, debido a la infección de la herida, la cual, tratada oportunamente, se habría mejorado en dos o tres días.

¡SEA CUIDADOSO Y PRECAVIDO!

Soc. IMP. Y LIT. "CONCEPCION" — Freire esq. Castellón Casilla—57 C. — Concepción — 1931

Gran Depósito de Ataúdes
DE LOPEZ HNOS.
Grandes desde $ 30.00
Chicos „ $ 8.00
SERRANO 382

pie de las montañas; una vez allí, tomar aliento y lanzarse al asalto de las posiciones enemigas. El movimiento se ejecutó con precisión. La artillería peruana redobló su violencia; después repentinamente cesó el fuego. Las tropas peruanas recorrieron apresuradamente el espacio descubierto y resguardadas momentáneamente de los proyectiles chilenos, se ordenaron en columna de asalto.

El asalto

Rápidamente escalaron las pendientes entre una lluvia de fuego granead o que aniquilaba sus filas pero no detenía su marcha. Ya estaban a punto de alcanzar las baterías; otro esfuerzo y quedaban en posesión del campo chileno. A tan pequeña distancia de nada servía la artillería; se luchaba cuerpo a cuerpo. En este momento hace avanzar el coronel Sotomayor su última reserva, los batallones de Copiapó y de Coquimbo, reclutados entre los mineros de esas localidades, hombres sólidos y vigorosos, enardecidos en la fatiga, habituados a luchar contra los indios y no contar el número de sus enemigos. Sin disparar un solo tiro, avanzaron con la bayoneta calada y rechazaron a los asaltantes por las pendientes, siguiendo ellos detrás llenos de un loco entusiasmo y de un impulso irresistible y yendo a caer sobre las mismas masas del ejército peruano. Obligados tres veces a retroceder, otras tres vuelven con nuevos bríos al ataque. La artillería peruana abre el fuego para contenerles, pero en esta horrible confusión los disparos hacen más víctimas entre las propias tropas que entre los chilenos. Asaltados en su frente por los batallones de Coquimbo y Copiapó, que se esforzaban en abrirse paso, atacados por retaguardia por un fuego de artillería desconcertante, los batallones peruanos vacilan. El coronel Sotomayor dirige contra ellos un fuego nutrido y viene en seguida una nueva carga a la bayoneta.

El enemigo cede

Al ver comprometida la suerte de la batalla, el general Buendía llama a sí a su ala derecha. Contenida por una batería de cañones Krupp apostada en la altura, esta ala no había podido tomar parte en el asalto. El general peruano dió orden de que pasase a la izquierda y resistiese el choque de los batallones de Copiapó y de Coquimbo. La llegada de estas tropas de refresco podía comprometer la victoria. El coronel Sotomayor no vaciló ante este nuevo peligro. Desguarneciendo las pendientes que amenazaba el ala derecha de Buendía, hizo transportar a toda prisa su batería Krupp al punto amagado y cubrió con sus disparos a las columnas peruanas, que retrocedieron y a las que los batallones de Copiapó y Coquimbo acabaron de desbaratar. La derrota era completa. A las 5 de la tarde, el ejército peruano estaba en plena retirada. La retirada se efectuaba con cierto orden, a pesar del fuego de la artillería chilena y la persecución organizada por algunos cuerpos de tiradores desplegados en guerrilla

Pero a las cinco de la tarde sobrevino un fenómeno bastante conocido en estas regiones y designado con el nombre de camanchaca, y la retirada se hizo a la desbandada. Una niebla intensa y repentina ocultaba a los fugitivos hasta la vista del suelo por donde caminaban. Errantes y perdidos entre la niebla, las compañías chocaban unas con otras, sin saber la dirección que seguían, tomando sus mismos confusos clamores, el estrépito sordo de la artillería, el plafar de los caballos, los mil rumores de un ejército en retirada, por los movimientos de un enemigo empeñado en su persecución.

La desorganización del enemigo

Agotados y exhautos, sin descanso desde la víspera, lejos de sus aprovisionamientos, los soldados huían al azar, abandonaban a sus heridos, su artillería desmontada, sus armas y un material de guerra considerable.

PASA A LA PÁGINA 7

BIBLIOTECA ZIG - ZAG

Esta publicación económica de las mejores obras de la literatura universal, está obteniendo un gran éxito, lo que nos revela en primer lugar que en Chile hay verdaderamente un gusto formado por la lectura, y en segundo que el público sabe apreciar las iniciativas bien inspiradas.

Hemos recibido el N.° 34 de la misma «Biblioteca Zig-Zag», recién publicado, y que contiene entre una variedad bastante acertada de temas, la parte segunda y final de la novela «El príncipe idiota» de Fedor Dostoiewski.

En este número nos ha llamado principalmente la atención un párrafo de la Dirección: «Charlamos». Trata en breves palabras la importancia que le dará desde ahora esa editorial a la publicación de novelas chilenas, y se refiere en especial a la publicación de un original inédito de nuestro compatriota: Carlos Vega López, escritor joven, cuyas obras y trabajos literarios han logrado dar un espléndido brillo a las letras chilenas, en el extranjero. En esta ocasión el señor Vega López ha reservado a sus connacionales la primicia de su novela histórica: «La fonda de Madama Clara», que trata de la época anterior a la reconquista al otro lado de los Andes.

La labor de esta Casa Editorial, con la edición de obras chilenas actuales, tendrá doble mérito: difundirá las buenas obras en el público y colaborará eficazmente a un gran surgimiento de las letras nacionales.

C. D.

Cía. Minera e Industrial de Chile

DEPARTAMENTO DEL BIENESTAR

BOLETIN N.° 3 - II EDICION

Instrucciones para combatir la epidemia del TIFO EXANTEMATICO

Con el fin de precaverse y evitar la propagación de esta grave epidemia aparecida en varias localidades del país, es de suma urgencia cumplir las siguientes instrucciones que da la **Dirección de Sanidad.**

Naturaleza de la enfermedad y contagio

El tifo exantemático es una enfermedad que se presenta siempre con un carácter epidémico y de gran malignidad, pues su mortalidad es la más subida que se encuentra en enfermedades de la misma naturaleza.

Se propaga rápida y violentamente entre las personas desaseadas de todas las edades, que viven en habitaciones poco limpias y acompañadas de animales domésticos.

Se ha comprobado que el elemento de propagación de esta temible enfermedad es el piojo, **únicamente el piojo.**

COMO EVITAR EL TIFO

Basta con destruír todos los piojos por medio del más riguroso aseo personal y de las habitaciones, alejando a los animales domésticos, especialmente el perro, de todo contacto con las personas.

Debe tenerse presente que hay una clase de piojos que vive en la cabeza de las personas sucias y otra que vive en sus ropas. Esta última pica para alimentarse y se queda después entre las ropas y aún en los muebles; por consiguiente, no basta con destruír los piojos de la cabeza y mantenerla limpia, hay que perseguirlos por las ropas y por todos los rincones de una habitación donde hayan vivido personas desaseadas.

La manera de obtener éxito en esta guerra a muerte contra el piojo, a fin de no contraer la enfermedad, consiste simplemente en el **ASEO** personal y de las viviendas. Todos deben mantenerse en las mejores condiciones de buena salud, vigor y limpieza. El **BAÑO** practicado con la mayor frecuencia es indispensable. Los hombres y niños deben usar el pelo lo más corto posible y es recomendable que las mujeres se laven y aseen la cabeza con frecuencia, pasándose siempre un peine fino mojado en vinagre caliente para arrastrar los piojos y destruir las liendres, que son los huevos que pone el piojo. Además se harán hervir las ropas interiores y se plancharán los trajes y vestidos minuciosamente, en especial en las costuras que es donde ponen sus huevos los piojos.

Una familia que viva en condiciones de absoluta higiene y **que no se ponga en contacto** con portadores de piojos, ni visite a los enfermos de tifo exantemático, puede estar segura de no ver la enfermedad entre sus miembros.

Facilmente se comprende que en las aglomeraciones de personas es donde hay mayores probabilidades de contraer el piojo; debe pues evitarse en lo posible participar de reuniones o meetings de numerosas personas donde concurran desaseados.

Recomendaciones especiales a los habitantes de las Poblaciones de la Compañía

1.°—Mantener un aseo perfecto en sus personas, ropas y casas para evitar el piojo.

2.°—No acercarse a los portadores de piojos, ni a los enfermos.

3.°—Denunciar inmediatamente en las Oficinas del Bienestar, de la Población, o del Servicio Fiscal a todo enfermo que caiga repentinamente con síntomas del resfriado y fiebre alta.

CRONICA LOCAL

El 20 de Noviembre el Centro Artistico "Carlos Cousiño" realizará una velada literaria musical

El Centro mencionado realizará para la fecha indicada una velada literaria musical, presentando un variado y ameno programa, cuyos papeles estarán a cargo de conocidos aficionados locales.

El programa contempla números de variedades, revistas, sckech y canciones modernas, actualmente en boga, que estarán a cargo del conocido aficionado Desiderio Debrott.

Los vecinos de Lota Bajo estiman cara el Agua Potable

Los vecinos del pueblo de Lota Bajo han empezado a efectuar reuniones a fin de cambiar ideas con respecto a la difícil situación producida con motivo del alto precio alcanzado por el consumo de agua potable. Considerándose que los medidores no funcionan debidamente, pues estos aparatos marcan, según los afectados, una cantidad demasiado subida de metros cúbicos.

También manifiestan que la instalación del servicio de agua potable es cara, en relación con el costo del material.



Los voluntarios del cuerpo de bomberos rodeando la tumba del señor Carlos Cousiño, en la romería que efectuaron las instituciones sociales de Lota, el 1.º de Noviembre.

LA ROMERIA AL CEMENTERIO Y A LA TUMBA DEL SEÑOR DON CARLOS COUSIÑO HECHA POR EL CUERPO DE BOMBEROS DE LOTA Y OTRAS INSTITUCIONES

La tradicional romería al Cementerio que realiza todos los años el 1.º de Noviembre, el Cuerpo de Bomberos «Matías Cousiño» de Lota, tuvo esta vez un más alto significado.

El Cuerpo de Bomberos con su gran número de voluntarios organizó esta romería hasta la ciudad de los muertos, llevando una corona de flores naturales, para depositarla en la tumba de los bomberos fallecidos.

A las 9.30 de la mañana un numeroso cortejo se organizó frente al Cuartel de la Institución mencionada, formando primero la Banda de Músicos de Lota, el Cuerpo de Bomberos en un número superior a 80 voluntarios, Brigada de Scouts de Lota, sociedades mutualistas, etc.

En el Cementerio el Capitán Honorario de la Institución señor Wilson, dirigió la palabra, recordando el nombre de los voluntarios fallecidos, la significación de esta visita que los voluntarios hacían anualmente y manifestando que el Directorio estaba preocupado, esta vez, de levantar en forma definitiva el Mausoleo del Cuerpo de Bomberos en aquel lugar.

Una pieza fúnebre se dejó oir y los bomberos y asistentes en general guardaron algunos minutos de silencio en memoria de los compañeros muertos.

Las demás instituciones sociales se dirigieron a sus respectivos mausoleos, los cuales desde el día anterior presentaban un espléndido golpe de vista con los adornos de flores colocados en ellos.

Tuvimos ocasión de visitar también el mausoleo erigido por la Compañía en memoria de los servidores muertos en la desgracia ocurrida en la bahía; éste como todos los años, ostentaba un severo adorno, de flores naturales presentando un artístico aspecto de conjunto.

Efectuada la romería que nos preocupa, el Cuerpo de Bomberos en general se trasladó, acompañado por las instituciones obreras y de empleados, hacia el Parque de Lota, para hacer una visita a la tumba del socio honorario de la Institución y benefactor del pueblo, señor don Carlos Cousiño, depositando en el mausoleo en el cual yacen sus restos, una artística corona.

El Director honorario señor Juan Antonio Navarro, recordó en sentidas frases la labor del señor Cousiño en favor del Cuerpo de Bomberos, para cuya institución dió su valioso concurso a fin de que se mantuviera en un pie de eficiencia para responder en todo momento a los fines con que fué creado el Cuerpo de Bomberos «Matías Cousiño» de Lota.

El público vió de buen agrado esta romería de los bomberos lotinos, hacia la tumba de sus miembros fallecidos y es de desear que en el próximo año fuera aún más numerosa, para lo cual bastaría que todas las instituciones se pusieran de acuerdo y hacer este acto más grandioso aún.

Relojería Barbier

Insignias de oro, plata, etc., para Sociedades, a bajo precio. Relojes de bolsillo, de pulseras cuadradas, rectangulares etc., de las mejores marcas mundiales, a precios rebajados.

OBJETOS DE ARTE, COPAS Y ESTATUETAS A PRECIOS SIN COMPETENCIA

EL PASEO A CONCEPCION DE LOS NIÑOS DEL CATECISMO DE LOTA ALTO

En días pasados se efectuó el paseo de los niños y niñas que concurren al estudio de la doctrina cristiana en la Iglesia de Lota Alto.

Asistieron al paseo más de 500 personas entre niños y sus profesoras o catequistas, y ocuparon 5 coches del ferrocarril proporcionados por el señor Administrador General de la Compañía Minera e Industrial de Chile.

Visitaron en Concepción, el Parque Ecuador, el Cerro Caracol, Plaza de Armas, Catedral, Calle Barros Arana y Parroquia de San Juan de Matta, donde se sirvieron las once.

Tanto a la ida como al regreso se notó el más perfecto orden, lo que fué muy celebrado por el vecindario de Concepción que presenció el desfile de los niños de Lota por sus principales calles y paseos.

EL ROTARY CLUB DE LOTA CELEBRARA LA SEMANA DEL NIÑO

Para el 23 está anunciada la celebración de la Semana del Niño que auspicia el Rotary Club de esta localidad.

Durante el transcurso de la semana se efectuarán en las escuelas pequeñas conferencias educativas, con la asistencia de miembros de la Institución patrocinante y padres de familia. Se efectuarán también concursos de ideas infantiles, cuyos triunfadores serán premiados con hermosos diplomas que les serán entregados a los niños en una reunión final que se efectuará el 29 del presente en el Teatro de la Compañía Minera e Industrial de Chile.

En el nutrido y variado programa de acción que se ha trazado el Rotary Club local para la celebración de la Semana del Niño, figuran exhibiciones de películas instructivas cuyo desarrollo irán explicando los señores médicos de Lota, como también miembros del personal docente.

En el día dedicado a la industria, figuran excursiones a la Fábrica de Vidrios, Fábrica de Cajones, Elaboración de Maderas, Pique Grande Carlos, sección de Apicul-

tura del Establecimiento, Criadero de árboles, etc.

Para terminar el Domingo con la repartición de premios en el Teatro de la Compañía, a los chicos que se hayan distinguido en los diversos trabajos realizados.

ANTICIPOS OTORGADOS A LAS VIUDAS DE LOS ASOCIADOS DE LA SOC. DE PESCADORES "JUAN JOSE LATORRE" DE LOTA

Por inconvenientes insubsanables y cuyos antecedentes son del conocimiento de los señores socios, no pudo la Sociedad de Socorros Mutuos «Juan Jose Latorre» cumplir con sus sagrados compromisos de ayudar a las viudas de los señores socios fallecidos, en su debida oportunidad, lo cual lo ha hecho ahora demostrando con esta actitud el respeto a los estatutos por los cuales se rige esta institución, cuya vida progresiva ha sido debidamente considerada por el pueblo en general.

Damos a continuación la lista de anticipos que el Directorio de la Sociedad de Pescadores ha distribuído:

Erasmo Muñoz, cancelado con $ 663.—.

Marcelino Gatica, cancelado con $ 250.—.

Alberto Salazar, anticipo con $ 170.—.

Silverio Oñate, anticipo con $ 350.—.

José M. Concha, anticipo con $ 350.—.

Gregorio Hernández, anticipo con $ 150.—.

Clodomiro Riffo, anticipo con $ 200.—.

Félix Olavarría, anticipo con $ 160.—.

Miguel Monsálvez, anticipo con $ 160.—.

Ismael Bustos, anticipo con $ 150.—.

Pedro Sáez, anticipo con $ 140.—.

Total distribuído $ 2,743.—.

EL DEPORTIVO "LUIS COUSIÑO ADQUIERE VALIOSOS ELEMENTOS PARA EL SALON SOCIAL

En la última quincena del mes próximo pasado se efectuó en los salones de esta institución una animada fiesta social, con motivo del bautizo de un piano y batería jazz-band, una victrola y una hermosa vitrina.

Los salones del Deportivo «Luis Cousiño» presentaban un hermoso aspecto con los muebles adquiridos, que rebelan en forma fehaciente el espíritu de progreso que anima a los dirigentes de la institución indicada.

Para celebrar el esfuerzo ponderable de la institución, los socios y Directorio organizaron una brillante fiesta social, a la cual asistieron numerosísimas personas cuyos nombres publicamos a continuación.

Fueron padrinos del piano y batería jazz-band el señor Juan Yévenes Vásquez con la señora Emilia Véjar Navarrete. Padrinos de la vitrina y del aparato fonográfico fueron. el señor Luis Alberto Carrasco con la señora Luzmira Galindo de Carrasco.

Los asistentes, señoras: Juana de Grandfelt, Margarita de Vásquez, Hortensia de Rodríguez y Graciela de Jara.

Señoritas: Juana Véjar, Fidelina Véjar, Marta Bizama, Sabina Bizama, Hortensia Espinoza, Inés Márquez, Matilde Ramírez, Guillermina Ramírez, Carmela Espinoza, Angela Espinoza y Auristela Chamorro.

Señores: Juan B. Aburto, Vicepresidente honorario, Nolberto Ramírez, Jorge Rodríguez, Domingo Neira, Enrique Godoy, Segundo Rojas, Pedro Valdebenito, Pedro María Recabal, Darío Briones, Manuel Montes, Alberto Espinoza, Guillermo Rodríguez, Humberto Correa, Amador Núñez, David Vásquez, Efraín Salas, Conrado Inzunza, Ricardo Villagrán, Juan Espinoza, Luis 2.º Vega, Pedro Leal, Fernando Leal, Alberto González, Humberto Vásquez, Bartolo Bizama, Desiderio Santibañez, Eleodoro Henríquez, Carlos Jara, Osvaldo Gavilán, Pablo Sepúlveda, Ricardo Sáez, Juan Bermedo, Gregorio Rivas, Juan González, Pedro Jara, Emilio Cruz, Selim Inzunza, Roberto Lozano, Pablo Escobar, Carmen Moraga, Juan Inzunza, Benito Ros, David Avendaño, Joaquín Sandoval, Fortunato Chamorro, Fabriciano Candia, Amador Ruiz, Luis Grandfelt y Ventura Pastor.

CAMBIO DE NOTAS

Con motivo del último concierto que un grupo de señoritas y jóvenes organizaran a beneficio de los cesantes de la localidad

Lota, 30 de Octubre de 1931.
Señor
Presidente Comité Sociedades.
Presente.

Muy señor mío:

Me es grato comunicar a Ud., a nombre del comité organizador, que con fecha de hoy se ha depositado en la cuenta corriente del Sindicato Industrial, en la Caja Nacional de Ahorros, la suma de **ochocientos cuarenta y dos pesos sesenta y cinco centavos** ($ 842.65/100.) producto líquido, en efectivo, del concierto que a beneficio de los cesantes organizaran un grupo de señoritas y jóvenes de la localidad.

Además, remito a Ud. por separado, algunas especies que creemos puedan ser útiles a los niños de las familias cesantes.

Adjunto también a Ud., por separado, para su conocimiento y archivo, una copia detallada de la liquidación de dicho concierto.

Saludan atentamente a Ud.—M. Villegas, tesorero.—Francisco del Río Mira, por comité organizador.

Lota, 2 de Noviembre de 1931.
Señor
Francisco del Río Mira.
Presente.

Muy señor nuestro:

Acusamos recibo de su atenta nota fecha 30 de Octubre próximo pasado, en la que nos comunica que a nombre del Comité Organizador del Concierto a beneficio de los cesantes, ha depositado en la Caja Nacional de Ahorros, la suma de **ochocientos cuarenta y dos pesos sesenta y cinco centavos.** ($ 842.65/100) producto líquido del concierto que organizaran un grupo de señoritas y jóvenes de la localidad.

Muy honroso es para nosotros, señor, hacer llegar hasta Ud. y por su intermedio hasta las distinguidas señoritas y jóvenes que tomaron parte en este concierto, el agradecimiento muy sincero de todas las sociedades mutualistas y deportivas de la localidad, y muy especialmente de los obreros que tienen la desgracia de encontrarse sin trabajo.

El gran sacrificio impuesto por las simpáticas señoritas y jóvenes, será bendecido por más de cuatrocientas personas, que con esta ayuda han podido comprar un pedazo de pan para aliviar en algo el hambre que les acosa.

Saludan atentamente a Ud.—Victor S. Salgado, presidente Comité Sociedades.—Pablo Sanhueza, secretario.

El Comité Organizador del Concierto nos encarga agradecer a la Imprenta y Litografía «Concepción, como también a la Imprenta Díaz, de Lota, su rasgo de generosidad al obsequiar los programas de dicho concierto.

LA SOCIEDAD S. M. "UNION Y FRATERNIDAD"

Propiciará dentro de poco a una amplia reunión de delegados de instituciones mutualistas y deportivas a fin de enviar al Gobierno y representantes de la provincia un memorial que condense el sentir de la clase trabajadora del pueblo de Lota.

El Presidente de la Sociedad de Socorros Mutuos «Unión y Fraternidad», señor Enrique Alveal, nos ha comunicado que la Sociedad mencionada en el rubro está propiciando una vasta reunión de delegados de las treinta y tantas instituciones sociales de Lota, para enviar al Supremo Gobierno y a los representantes del departamento y de la provincia, un memorial en el cual se condense el sentir de las clases trabajadoras de este pueblo ante el proyecto en estudio de la refinación del petróleo en el país, el cual traería serias consecuencias para la industria y para los habitantes que viven en la región del carbón.

Otro punto de gran interés, a discutirse en la reunión indicada, es cambiar ideas acerca de las medidas transitorias que deberán adoptar las instituciones, mutualistas especialmente, ante la disminución, cada vez más creciente, de las entradas de los fondos sociales.

El señor Alveal nos dijo que esperaba la amplia cooperación de las instituciones hermanas, en el sentido manifestado, pues los dos puntos a tratarse atañen directamente a todas las instituciones del pueblo. Naturalmente que no escapan al criterio de los dirigentes de la Sociedad que tengo la honra de presidir, que algo bueno tendrá que salir de esta reunión de dirigentes de instituciones mutualistas y deportivas y se verá, en lo que al primer punto se refiere, que los obreros y empleados de Lota no esperan que las autoridades tomen la palabra en este sentido, pues los que laboran en la gran industria del carbón, cabalmente compenetrados de sus deberes, saben darse cuenta de la situación y hacen lo que a medida de sus fuerzas pueden hacer.

«En lo que respecta al segundo punto, dado el aspecto netamente interno y dado que oficialmente nada puede adelantarse por el momento no cabe sino esperar los resultados que indudablemente vendrán y que serán de positivos beneficios para las instituciones, ya que de estos acuerdos dependerá el progreso o la estagnación de muchas instituciones que hoy día se encuentran en situaciones embarazosas, debido a las dificultades en la percepción de las entradas sociales».

Hasta aquí las palabras del señor Alveal.

Premios por casas aseadas y balcones adornados, otorgados por la Compañía Minera e Industrial de Chile, Establecimiento de Lota, en el mes de Octubre de 1931.

CASAS ASEADAS

1.º Premio: *Juan Macaya Suazo*, barretero del Chiflón, vive con su madre Urzula Suazo en el Pabellón 48, casa 3.

2.º Premio: *Daniel del C. Parra Hernández*, barretero del Pique Alberto, vive con su esposa María Leal y 3 hijos en el Pabellón 40, casa 2.

BALCONES ADORNADOS

1.º Premio: *Juan Pérez Albornoz*, caminero del Pique Alberto, vive con Adelida Schell y un hijo en el Pabellón 36, casa 12.

2.º Premio: *Andrés Gallego Aguayo*, barretero del Pique Grande, vive con su esposa Apristela Ayala y un hijo en el Pabellón 51, casa 6.

Pasa a la página 7

DEPORTES

Futbol Local

Recio fué el partido jugado por los cuadros de primera categoría, Deportivo "Manuel Rodríguez" y "Luis Cousiño".—"Carlos Cousiño" se impuso estrechamente ante el Unión Deportivo

La obtención de un triunfo

Hace pocos días se hicieron presente en forma modesta un grupo de dirigentes deportivos que llevaban la representación de un hermoso deporte a una justa de mayor importancia a realizarse en la vecina ciudad de Concepción.

Nos referimos al quintuple circuito atlético efectuado en la metrópoli penquista y en el cual intervinieron destacados elementos del pedestrismo zonal, en disputa de un puesto de honor en esta justa deportiva.

Lota, por intermedio de su mejor corredor de fondo, llevó la representación del atletismo local a aquella jornada, habiendo obtenido un triunfo merecido catalogando a Juan Ruiz como un elemento de primer orden dentro de los corredores de fondo nacionales.

Conocemos la pasta que acompaña a los deportes atléticos de Concepción, de cuyas filas se han destacado valiosos elementos que han engrosado más tarde las esferas de los clubes santiaguinos.

Esta razón justifica la labor que debió emprender Juan Ruiz, el corredor lotino que partió esa mañana a Concepción llevando como bagaje su inmenso entusiasmo por el deporte atlético estimulado por sus compañeros de filas que deseaban ese día verlo actuar con la esperanza de obtener una figuración destacada en la prueba de aquel día.

Y el ágil muchacho lotino, al sonar el disparo que anunciaba la iniciación de la prueba, partió veloz pensando en el anhelo con que se esperaba su triunfo entre el elemento atlético local.

La meta lejana fué vislumbrado por nuestro mejor corredor y dejando atrás al resto de los competidores tomó la punta de la carrera desde los primeros momentos, manteniendo esta distancia y alejando más tarde de sus caballerosos rivales para alcanzar el merecido triunfo que le correspondía por su preparación, entusiasmo y sus cualidades naturales que le auguran un éxito mayor en el desarrollo de estas clases de pruebas, en las cuales los chilenos han quedado rezagados en este último tiempo.

Ha sido un éxito la obtención del primer lugar en esta prueba de largo aliento por Juan Ruiz el corredor lotino.

Servirá de estímulo para el resto de los aficionados lotinos que practican con entusiasmo este deporte tan hermoso.

Al escribir estas líneas le hemos querido dedicar especialmente este elogio que se merece Juan Ruiz, el muchacho atlético que día a día se le ve practicando su deporte favorito para mantenerse en buen estado cada vez que se le requiera en alguna competencia.

Los aficionados que tomaron parte en este circuito es lo mejor con que se cuenta en los deportes penquistas. Ha habido algunas defecciones de parte de buenos atletas que practican esta clase de pruebas, mas esto no quita méritos en absoluto al triunfo del muchacho lotino, que sin otras cualidades especiales que las naturales se ha hecho presente ante atletas que practican metódicamente sus entrenamientos.

De desear sería que nuestros dirigentes atléticos consiguieran de Concepción que algún entrenador se interesara en forma especial de este muchacho y no se perdiera una esperanza atlética para el futuro.

Hay juventud, entusiasmo y otras cualidades de parte de Ruiz, las que es necesario aprovechar.

Por nuestra parte sólo nos cabe felicitar al atleta lotino por su merecido triunfo obtenido en la prueba del circuito penquista y que siga perseverando en la práctica de las carreras de largo aliento para que más tarde sea considerado como corresponde por sus méritos.

Cómo ve un lotino el fracaso del partido Santiago-Concepción

Al partir el cuadro zonal a la capital de la República para medirse con el cuadro de fútbol santiaguino, casi la mayoría de los lotinos estimaban que sería una lucha reñida la competencia entre estas dos entidades en cuyas filas figuran, al decir de la prensa, los mejores elementos de fútbol del país.

Sin embargo, la realidad ha venido a demostrar que los santiaguinos son en todo sentido superiores a los jugadores de esta zona y deben imponerse toda vez que tienen una preparación cuidadosa y un entrenamiento propio de la importancia del partido que debe efectuarse.

No vamos a entrar en comentarios sobre los jugadores penquistas y coronelinos, pues sabemos que parte de la línea delantera formada a base de estos elementos respondió en buena forma en algunas ocasiones.

Queremos comentar la inclusión en el cuadro zonal de un elemento de los nuestros.

Los críticos de los diarios señalan que nuestro representante se vió chico ante las arremetidas rapidísimas de los delanteros Vega y Moysno de las filas santiaguinas.

Y este defecto de lentitud puede observarse esta vez por cuanto Aravena ha estado considerado como un elemento de importancia en la media zaga cosa que a nosotros aún no nos ha convencido.

Esto en lo que se refiere a las defensas de Lota. Deben fracasar ante jugadores que obran con rapidez en las jugadas, como en el caso ocurrido en Santiago.

Y esto estamos acostumbrados a verlo en nuestras canchas, donde los partidos no se caracterizan por su rapidez, especialmente en las líneas delanteras.

En consecuencia, el fracaso de uno de los nuestros en aquel partido es cosa propia del ambiente deportivo en que actúan nuestros jugadores.

Por otra parte el guardameta de los colores penquistas fué un hombre entregado después de la obtención del segundo tanto a favor de los santiaguinos.

En resumen, desilusionamos a la afición santiaguina, la que esperaba de los sueños una actuación que hiciera honor a la reclame con que iba el cuadro.

Los partidos de primera división en las canchas lotinas.—El encuentro entre Deportivo "Manuel Rodríguez" y "Luis Cousiño" por la primera división terminó en un empate a dos tantos.—"Arturo Cousiño" se impuso al "Matías" por la cuenta de dos tantos a uno.

Han continuado desarrollándose en nuestro campo de juegos de Lota Bajo los encuentros de primera división auspiciados por la Asociación de Fútbol local.

Y como de costumbre, las incidencias motivadas por los jugadores han dado margen a presenciar hechos molestosos para los espectadores por la actuación poco caballerosa de parte de numerosos elementos de los clubes locales.

Un partido de fútbol en la cancha lotina debe estar rodeado de pugilatos, discusiones, vociferaciones de parte de las barras y de cuanto acto de poca cultura se conozca, para que tenga las características de los matches lotinos.

En cambio, el público que paga su entrada, debe soportar con paciencia musulmana las manifestaciones de importancia que se quieren dar algunos jugadores para hacerse los populares.

El partido Luis Cousiño con Manuel Rodríguez reunió estas características. El público concurrió al Stadium atraído por las simpatías con que cuentan estos dos clubes, considerados como los mejores de la localidad.

Sin embargo el encuentro defeccionó por las circunstancias anotadas. Un jugador que repartía puntapiés a discresión, otro que se dejaba caer encima de un medio zaguero y repartía bofetones en el suelo aprovechándose de que el árbitro no lo veía. En fin, todas estas manifestaciones de poco deporte en que se ve la ignorancia de parte de los elementos que actúan.

El encuentro como sigue:

Fué movido desde un principio dentro de lo que pueden estos equipos.

El Rodríguez atacó la valla del Luis en la primera oportunidad y yendo escasos minutos del primer tiempo el arquero Urra fué batido por Aravena con tiro a una esquina.

Los luises juegan por algún tiempo en el campo de los Rodríguez, en el cual debe rechazar los tiros Figueroa con golpes de cabeza.

En una arrancada de Leal es sorprendido por el juez cuando estaba fuera de juego.

Vásquez, el mejor hombre de la delantera de los luises, se corre por su ala siendo perseguido por Aravena.

Una situación buena fué la producida frente a la valla de Urra, pues Salinas y Henríquez se encontraban entorpeciendo la labor de Bustos y Sealls que estaban al ataque. El balón es despedido hacia el arco del guardavallas dando frente al travesaño y volviendo hacia el campo de juego. Soto enfila nuevo tiro perdiéndose dos oportunidades de hacer aumentar la cuenta.

Leal se encarga más tarde de probar a Venegas que responde bien.

Sandoval hace foul feo a Aravena, mereciendo ligera sanción del juez llamándole la atención.

Leal, medio zaguero del Luis, interviene en dos oportunidades con éxito cuando Fritz y Soto se combinaban para alcanzar la valla del Luis.

Nuevamente Leal, Pedro, se corre haciendo entrega de una pelota a Vega que a su vez remata logrando hacer entrar el balón en la valla de Venegas.

Se sigue un poco de juego pesado ante las situaciones producidas por los tantos obtenidos.

Rodríguez aumenta la cuenta a dos tantos mediante fuerte empuje de su línea de ataque.

Más tarde se sirve un penal en favor del Luis, el que no se aprovechó.

Relojería Tic-Tac

¡Señora! Cuando Ud. desee transformar sus Joyas o quiera hacerse de una Joya perfecta, vaya derechito a la Joyería y Relojería TIC-TAC, la única que se ha especializado en trabajos finos.

PRECIOS BAJISIMOS, FUERA DE TODA COMPETENCIA

Pinto 151 - LUIS GRANDON

Vásquez, el delantero del Luis, burla a Núñez y se corre combinando con el quinteto de ataque de los rayados. Obtienen los luises el empate después de los esfuerzos desplegados por su línea delantera por intermedio del puntero derecho. El juego sigue movido y las vallas quedan con la cuenta de dos tantos por lado.

Carlos versus Unión Deportivo

Después del fuerte macht sostenido entre el Luis Cousiño y Deportivo Manuel Rodríguez, entraron a la cancha los cuadros de los clubes arriba mencionados.

Empezada la lucha se nota un franco dominio de la escuadra del Carlos Cousiño, los que sin apremio alguno enviaron el balón a las redes del Unión Deportivo.

Reiniciada la lucha continúa acentuándose el dominio de los Carlos, que bien trabados hacen gala de buen fútbol. Momentos después el Carlos decreta el segundo tanto a favor de sus colores, presagiándose con esto que los muchachos de la «Piazuela» batirían fácilmente a sus noveles contrarios.

Sin embargo, no fué así, pues el Unión Deportivo, cuadro que ha venido amagando seriamente las posisiones de los consagrados, demostró sorpresivamente ser el mismo equipo peligroso de la temporada.

Viene una reacción de parte de los muchachos del Unión Deportivo mediante fuerte ofensiva que pone en duros aprietos a los Carlos, los cuales se defienden bravamente; no obstante colocan un tercer tanto más que les significó el triunfo.

Terminó el partido con la siguiente cuenta:

Carlos Cousiño 3 tantos.
Unión Deportivo 2 tantos.

COMENTARIO

El Carlos debe ir a una reorganización en forma si es que desea tener buena colocación en la temporada; se vió el fracaso de la línea delantera en especial de los elementos jóvenes, niños aún, que quedarían cortos ante un partido fuerte como el sostenido entre los cuadros de Lota, Rodríguez y Luis Cousiño.

Arturo Cousiño vence al Matías

El Domingo 8 se jugó este encuentro por la competencia de la primera división, continuando el desarrollo de los partidos de la división alta.

El juego había empezado con su poco de brusquedad, mas el árbitro se impuso desde los primeros momentos y obligó a los jugadores a desarrollar juego limpio, sancionando todo acto contrario a los reglamentos del fútbol.

Los Matías fueron los primeros encargados de abrir la cuenta a favor de sus colores, manteniendo esta ventaja durante el primer tiempo del partido.

Los Arturo trataron de descontar ventajes en este período, no logrando hacer llegar sus fuerzas ante la valla de Luna, la que se mantenía invicta ante las avanzadas de los amarillos.

En el segundo tiempo los del Arturo Cousiño se impusieron y mediante Vega, delantero de los amarillos, hicieron llegar la pelota hasta la red del Matías por dos veces, haciendo suyo el partido por la cuenta de dos tantos a uno.

Box Aficionado

Wolfango Melgoza, campeón de Lota de peso liviano, se medirá con el campeón de Arauco Rosauro Cisternas el Domingo 22 del corriente.—Este encuentro se efectuará en Schwager al aire libre.

El Centro Quintín Romero de Lota ha organizado para el próximo Domingo 22 del corriente un encuentro boxeril que tiene como actuantes a los conocidos pesos livianos de la región

Wolfango Melgoza con Rosauro Cisternas

Este encuentro ha despertado bastante interés en el vecino puerto, en cuyo punto se efectuará la gran lucha.

Rosauro Cisternas es un aficionado que ha estado en Lota en diversas ocasiones para desafiar a nuestro peso liviano, teniendo sobrados méritos para pelear con Melgoza.

Ha sido vencedor de aficionados tales como Lenz, según hemos podido ver en algunas publicaciones que se han hecho sobre este boxeador.

El aficionado local ha estado preparándose con todo interés y con el entusiasmo que le caracteriza ha encontrado, como siempre, un lote de peleadores de su club que le acompañe en su preparación, como también le sirven para hacer los preliminares con los de Schwager.

Los elementos de aquel mineral están deseosos de ver medirse al lotino, por lo cual esperan con espectación el momento de la lucha.

Los preliminares tendrán que ser interesantes como toda vez que toman parte elementos del club romerino contra buenos aficionados de Schwager.

COLABORACION

ATLETISMO

LOS CORREDORES DE FONDO LOTINOS SIGUEN IMPONIENDOSE EN LA REGION

Los atletas Juan Ruiz y Juan Francisco Lara, pertenecientes al Club Atlético "Manuel Plaza", obtuvieron destacada actuación en el quíntuple circuito del Parque "Ecuador" de Concepción.—Esta prueba se desarrolló el 1.° de Noviembre en la vecina ciudad.

La distancia a recorrer era de 6,305 metros y, naturalmente, los más indicados para ganar eran Moreno, Araneda y Riffo, de Concepción; Roa y Sáez, de Talcahuano.

El Club Atlético «Manuel Plaza» se hizo representar por Juan A. Ruiz y Juan Fco. Lara, corredores a quienes se les reconocía méritos para resistir el tren de los «consagrados», pero no figuraban ni como «placé» en los pronósticos de los «entendidos».

Así fué que Ruiz, destacando su delgada silueta y Lara su gran corazonada, se encontraron en el punto de partida junto a Moreno, Sáez y muchos más indicados como seguros ganadores.

Desde la partida Ruiz se apoderó de la punta, imprimiendo fuerte tren a la prueba.

Al empezar la tercera vuelta Ruiz continúa a la vanguardia del lote, segundo Lara y más atras Moreno. A 50 metros accionan los demás corredores en forma dispersa.

Al empezar la última vuelta Ruiz es el ganador obligado, mientras Moreno se sitúa en el segundo lugar, más allá Francisco Lara obtiene el tercer lugar después de haber hecho un violento esfuerzo por amagar la colocación de Moreno.

Lara se conquistó el aplauso de la concurrencia por su gran corazón para la lucha.

Termino esta crónica felicitando a los esforzados corredores lotinos por su brillante actuación y también mis felicitaciones a los dirigentes del Club Atlético «Manuel Plaza», que a costa de trabajos y sacrificios pudieron hacer representar, en una justa atlética de importancia como la que señalo, al atletismo lotino y carbonífero.

REPORTER



Juan Ruiz y Tránsito Lara que ocuparon el 1.° y 3.° puesto en la competencia del quíntuple circuito del parque Ecuador en Concepción.

El Deporte en Broma

Por EL BARRETERO AUDAX

De nuestro colaborador «El Barretero Audax», hemos recibido algunas crónicas que las hacemos publicar con todo agrado.

«Señor Redactor:

Desde hace algún tiempo me había mantenido alejado de las actividades del deporte, pero hoy que todo el mundo mete su cuchara hasta en lo que no le importa, he creído del caso hacer valer mi audacia, para enviarle algunas noticias relacionadas con un famoso partido de fútbol que se había organizado entre elementos deportivos de Lota Bajo y Lota Alto.

La ocurrencia de un grupo de deportistas de Lota Bajo, de donar un premio (consistente en artísticas medallas) cayó bien entre el elemento de empleados, que se apresteban a actuar deseosos de lucir mas tarde una placa de plata en la casaca.

Pero quién iba a imaginarse que este rasgo de los donantes hubiera de caer tan mal más tarde. Si no hay derecho en estos tiempos de crísis de hacer ni un pequeño regalo, aun cuando sea de carácter deportivo. Y naturalmente las medallas hubieron de volver a dormir el sueño eterno hasta que otros señores se encuentren con deseos de hacer su regalito.

Pero veamos qué ha motivado la resolución adoptada.

Ha sido sencillamente la aplicación de una ley que algunos elementos no la estimaron justa. Y por un Moraga más o un Moraga menos la cosa quedó en suspenso hasta las calendas griegas.

En cambio, todo lo que se ha perdido con la no realización de este encuentro, es:

1.°) La Banda conseguida de nuestra primera autoridad iba a amenizar la fiesta después del partido. Y los músicos se quedaron con las ganas de soplar en conmemoración de este gran partido fracasado, hoy.

2.°) Los discursos floridos que se iban a pronunciar bajo el ramaje «splendoroso del hermoso sitio que albergaría a los elementos representativos de las actividades locales, etc., etc.

3.°) El cacheteo más o menos que se tenía preparado para suavizar después las asperezas del gran encuentro.

4.°) Los deseos de ver la actuación del crack lotino Julio Soto, considerado como el mejor zaguero de los de Lota Bajo y ante cuya muralla deberían haberse estrellado las guaguitas de Lota Alto.

5.°) Su intento de pugilato entre este zaguero y el delantero Fernando Fuentes, que habría estado interesante por los pocos deseos que tenían de ponerse de acuerdo.

Y las mil y una incidencias que se habrían visto después de los grandes entrenamientos a que se habían sometido los grandes jugadores de las escuadras de Lota Bajo y Lota Alto.

EL BARRETERO AUDAX.

De la página 4

AGRADECIMIENTOS

El señor Jenaro Bulnes, mayordomo del Pique Grande Carlos, agradece al doctor señor Aquiles Herrera de la Vega, por su dedicación profesional, puesta en mejorar de sus dolencias a su hijita Hilda Bulnes.

Hace extensivos estos agradecimientos a la Compañía y personal del Hospital.

La señora Juana Burboa viuda de Rodríguez, da sus más sinceros agradecimientos a la Compañía, al señor Carlos Duarte, a la Sociedad de Artesanos y Obreros y a todas las personas amigas que aportaron su cooperación en la sepultación de los restos mortales de su esposo, señor Humberto Rodríguez, fallecido últimamente.

El señor Juan Zapata G., nos solicita expresar sus agradecimientos al señor Administrador del Establecimiento por los servicios dispensados, como también a los señores médicos por haberlo sanado de la penosa enfermedad que tuvo que padecer durante bastante tiempo, encontrándose hoy día completamente restablecido. Agradece también al personal del Hospital del Establecimiento.

El señor Ricardo Villa, agradece al doctor Herrera por las buenas atenciones que dispensó a su niñita Carmelita Villa, como también al personal del Hospital, en especial a la señorita Orfelina Pino.

ALUMNOS DISTINGUIDOS

Nómina de los alumnos de las Escuelas «Matías Cousiño» y de Cursos Especiales, que se han distinguido durante la primera quincena del presente mes.

ESCUELA DE CURSOS ESPECIALES

CURSO SUPERIOR

Grupo superior: Juan B. Abur to S.

Grupo inferior: Julio Rodríguez y Raúl Naranjo.

SEGUNDA Y TERCERA PREPARATORIA

Juan Mendoza, Carlos Villarroel y Enrique Herreros.

PRIMERA B.

Kenny Gemmell Condon, Juan Aillón y Carlos Brown.

PRIMERA A.

Eugenia Demangel y Juan Bull.



ESCUELA DE HOMBRES «MATIAS COUSIÑO»

Exequiel Gallardo, Alfonso Pérez, Alejandro Sepúlveda, Oscar Veloso Inzunza, Juan Herrera, Adán Lagos, Luis Burgos y Lucas Hidalgo.

TEATRO DE LOTA BAJO

LOS PRECIOS DE LAS LOCALIDADES SE HAN REBAJADO

La dirección del teatro pone en conocimiento del público que en vista de la crisis reinante ha acordado rebajar los precios de las localidades, a partir desde hoy 15 de Noviembre, en las funciones dominicales, selecta y nocturna.

El valor de las entradas se ha fijado en la siguiente forma:

Palcos con 4 entradas	$ 10.—
Platea	„ 2.—
Galería	„ 0.60

Notas Sociales

Funerales.—El Martes 10 del presente se llevaron a cabo los funerales del señor Luis Delgado Soto, vice presidente del «Carlos Cousiño» F. C. y miembro activo de numerosas instituciones mutuales de este pueblo, por cuyo motivo ha sido sentido su prematuro fallecimiento, pues la muerte lo encontró entregado de lleno a las labores sociales de las entidades a las cuales pertenecía.

Con tal motivo sus funerales revistieron especial solemnidad, siendo acompañado por un gran número de asociados, miembros de las instituciones que señalamos: «Carlos Cousiño» F. C., Sociedad de S. M. «Unión y Fraternidad»,



y Sociedad «Ex-Fundición de Cobre». El cortejo era encabezado por la Banda de Músicos Municipal, el carro funerario fué arrastrado por el cuadro de honor del «Carlos Cousiño».

En el Cementerio hicieron uso de la palabra los siguientes representantes: por el «Carlos Cousiño», el señor Juan Vallejos; por la Sociedad «Unión y Fraternidad», el señor Arturo Vidal; por la Sociedad «Ex-Fundición de Cobre», el señor Carlos Aguilera.

Despidieron el duelo en el Cementerio los señores: Pedro Félix Delgado, Juan Macaya y Wenceslao Hidalgo.

Enfermos.—Se encuentra hospitalizada en el Hospital de la Cía. Minera e Industrial de Chile, la señorita Eufrosina Correa.

—Continúa un poco mejor, el señor Carlos White.

—Ha sido operado en la Clínica del Hospital del Establecimiento, el señor Luis Muñoz Solar.

—Mejor de salud, continúa el niñito Mario Contreras Reyes.

Nacimiento.—Ha venido al mundo un hijito del señor Juan Rubio Segura y de la señora María H. de Rubio.

Viajeros.—A Valparaíso se dirigió el señor Administrador General de la Cía., don Jorge Demangel.

—Regresó de Concepción, la señora Jenoveva Veloso de López, Matrona del Hospital del Establecimiento de Lota.

De la página 2

En aquel mismo momento llegaba a Dolores la avanzada del general Escala, después de una marcha forzada de doce horas. Los refuerzos que éste llevaba podían acabar de aniquilar el ejército peruano, pero el general



chileno no se atrevía a creer en una victoria tan completa. Le parecía imposible que doce mil hombres de excelentes tropas hubiesen sido completamente derrotados por una división inferior en más de la mitad. Para él, el ejército peruano no había sido deshecho, sino que reunido a poca distancia se prepararía seguramente a reanudar la ofensiva al despuntar el día. Por lo tanto, no accediendo a las instancias del coronel Sotomayor, se negó a lanzar sus tropas en persecución de los fugitivos. Por otra parte, extenuadas aquéllas por una excesiva marcha tenían necesidad de una noche de descanso para hacer frente a la lucha que el general Escala preveía para el día siguiente.

Llegó el día y el enemigo no apareció. Los primeros destacamentos enviados en reconocimiento trajeron gran número de fugitivos y heridos. Por ellos se supo la magnitud del desastre del ejército peruano. El suelo sembrado de armas, de furgones, de municiones, atestiguaban la huida a la desbandada. En ninguna parte se encontró un destacamento en estado de resistir a un simple reconocimiento. La caballería se había dispersado completamente, la artillería había abandonado cañones. Todo el material quedó en manos del ejército chileno, al que no costó aquella victoria más de 250 hombres.

PIDA USTED
EL FAMOSO
LIENZO
MAPOCHO
Por su precio y
calidad no tiene
COMPETIDOR





En esta sección, las dueñas de casa encontrarán siempre algo que les será útil.

Deberes primordiales

Una dueña de casa, para que cumpla verdaderamente con sus deberes, debe saber que el aseo y el orden, la buena preparación de las comidas y la confección y compostura de las ropas, constituyen la perfecta dueña de casa.

Dos palabras

Mucho se ha hablado del nacionalismo, y entiendo que nuestras lectoras se habrán compenetrado de esta campaña de protección a los productos de nuestra tierra. Por lo tanto me voy a permitir manifestar una idea que espero tenga aceptación en las buenas dueñas de casa.

Objetivo principal.—El arroz debe ser desplazado de nuestros hogares. Es necesario y es imperioso hacerlo; para substituir este alimento proveniente del extranjero en nuestras comidas se puede emplear eficazmente la chuchoca, el trigo molido,—que es exquisito en sopaipillas,—la harina diluída. Estos alimentos nacionales tan propios de nuestros feraces campos, producto del trabajo agrícola de nuestros esforzados campesinos, deben substituir al arroz, producto netamente extranjero. Debemos ser nacionalistas comprando lo que es de Chile, lo que se hace en Chile, lo que se produce en Chile.

Es justo que empecemos a practicar la caridad por casa como dice el refrán y después la practicaremos con los extranjeros.

COCINA

Papas con chuchoca.—Se cuecen papas con pedazos de zapallo, se les pone un poco de agua y se espesa con chuchoca molida.

La chuchoca se une a las papas,

poco antes de servirla, porque se agria.

Si se quiere variar se le pone cebolla picada finita frita en color.

Cochayuyo con leche.— Se lava el cochayuyo y se parte en pedazos, se pone a cocer en poca agua con bastante zapallo. Se fríe en color un poco de luche, se le pone un poco de leche y se une en seguida al cochayuyo, en tiempo de tomates conviene ponerle.

Se deja hervir lentamente, estando todo unido, se revuelve para deshacer el zapallo, el cochayuyo debe quedar muy cocido. Al tiempo de servirlo se le pone huevo duro cortado en rodajas si se quiere.

EDUCACION SANITARIA

El Fantasma de la Tuberculosis

Síntomas que harán sospechar la Tuberculosis

Se desprende de lo dicho que el tuberculoso se curará más fácilmente y con más rapidez, cuanto más pronto se ponga en tratamiento y cuanto antes se decida a hacer el método de vida necesario.

Muchos enfermos acuden tarde al médico, por dejadez, por abandono. Otros porque, sintiendo solamente molestias ligerísimas, no se dan por enfermos y no conceden importancia a sus achaques. Hay una masa desdichada que ocude el médico poco antes de morir. Esta gente se sentía enferma, se encontraba mal, se veía agotada, pero obligada por la miseria luchaba hasta el final, hasta que el organismo se rendía.

Las consideraciones actuales se dirigen a ilustrar a aquellos que tienen interés en avirigUar pronto su enfermedad para seguir a tiempo el tratamiento conveniente.

Un individuo sano que contrae la tuberculosis y que tiene desde el principio lesiones en el pulmón, puede pasar larga temporada sin tos, sin fatiga, sin dolores de pecho, sin catarro, sin molestia ninguna que le haga pensar en la tuberculosis. Conviene que la gente se fije en este hecho transcendental.

Una lesión tuberculosa de pulmón puede manifestarse solamente por síntomas de estado general durante mucho tiempo: agotamiento, falta de energías, trastornos nerviosos, anemia, males de estómago.

Ante todo organismo joven, que se viene a bajo, que pierde color, que pierde energías, se pensará en la tuberculosis sin esperar en la tos, ni al catarro ni al vómito de sangre. La tos, el catarro y el vómito de sangre anunciarán muchas veces un mal avanzado que se ha desarrollado en silencio y que, a veces durante años, sólo dará síntomas de estado general desnutriendo al enfermo, robándole color y quitándole fuerza.

El decaimiento inexplicado.—Todos aquellos que decaen sin saber por qué, sin encontrar razones que les expliquen este decaimiento, pensarán serenamente en la tuberculosis y procurarán enterarse de si se han contagiado de este mal.

Una persona sana, limpia de tuberculosis, y en buena edad, que se alimente poco y trabaje mucho, pierde peso, se siente débil y abatida; pero se repone con rapidez si toma alimento suficiente y si descansa lo necesario. Cuando, a pesar de proceder así, el abatimiento y el cansancio persisten, hay que buscar la razón de ello pensando en que muy a menudo se ha producido el derrumbamiento del individuo por haber enfermado de tuberculosis.

Los anémicos.—La mayoría de las veces que una joven empieza a ponerse pálida, decaída, con trastornos en la menstruación, es porque tiene una pequeña lesión tuberculosa en el pecho.

Desde luego que las jovencitas se ponen anémicas por otras razones, pero la mayoría de las veces estas anemias son debidas a lesiones tuberculosas.

Estas anemias de origen tuberculoso jamás se curan con reconstituyentes. Las muchachas tuberculosas anémicas, que abundan más de lo que se cree, deben someterse a un tratamiento largo y riguroso. De esta manera muy a menudo se cura la tuberculosis y la anemia desaparece.

Los nerviosos. Los neurasténicos.— Frecuentemente pequeñas lesiones tuberculosas ocultas que radican amenudo en los pulmones sólo se manifiestan perturbando, desquiciando, por decirlo así, el sistema nervioso del sujeto. Deja de sentir éste la alegría de la vida; desaparece el color de rosa con que la juventud lo ve todo y se presentan distintos trastornos en diversos órganos del cuerpo. La cabeza duele o está pesada; las piernas flojas; las comidas producen malestar y pesadez de estómago; el sueño es intranquilo y no parece reparador. El sujeto se preocupa intensamente con sus achaques y vive observándose de continuo. Conviene que la gente sepa lo que sigue:

Muchos jóvenes que andan por ahí arrastrando una vida miserable, con trastornos nerviosos, son tuberculosos ignorados y abandonados que pueden curar muchas veces.

L E C H E

DEL

Fundo Escuadrón

Fresca y absolutamente pura

se vende a

40 centavos litro

EN LOTA BAJO

Cousiño No. 470 Esq. Duhart

(BODEGA DE LA COMPAÑIA)

SERVICIO METEOROLÓGICO DE LOTA ALTO

Observaciones registradas hasta el 10 de Noviembre de 1931 y su comparación con el año anterior en igual lapso de tiempo.

TERMOMETRIA

Temperatura	A la sombra 1930	A la sombra 1931	Cielo descubierto 1931
Máxima del año	28°	28°	41°
Mínima del año	2°	1°	—2°

HIGROMETRIA

Humedad del aire	1930	1931
Máxima del año	100	100
Mínima del año	39	35

BAROMETRIA

Presión atmosférica	1930	1931
Máxima del año	770	773
Mínima del año	746	749

PLUVIOMETRIA

Milímetros de agua caida	1930	1931
Total hasta la fecha	1,303.5	1019.0
Total en el año	1,454.0	

AGUA CAIDA EN 1930 Y EN LO QUE VA CORRIDO DEL PRESENTE AÑO

	1930		1931	
Enero	0.0	milímetros	155.6	milímetros
Febrero	17.9	„	1.5	„
Marzo	21.6	„	27.4	„
Abril	218.1	„	97.8	„
Mayo	116.5	„	74.0	„
Junio	287.9	„	257.5	„
Julio	336.1	„	169.1	„
Agosto	150.1	„	122.6	„
Septiembre	64.0	„	48.3	„
Octubre	88.7	„	64.1	„
Noviembre	36.5	„	1.1	
Diciembre	116.6	„		
TOTAL	1,454.0	„	1019.0	„

Hora de la plea y bajamar en el puerto de Lota, desde el 16 al 30 de Noviembre de 1931

Arreglada a la Hora Oficial

Fecha	PLEAMAR	BAJAMAR	PLEAMAR	BAJAMAR
16	3 04 A. M.	9.16 A. M.	3.21 P. M.	9.33 P. M.
17	4.06 „	10.18 „	4.30 „	10.42 „
18	5.20 „	11 32 „	5 49 „	— — „
19	6 34 „	0 01 „	6 59 „	0.46 „
20	7 36 „	1.11 „	7 56 „	1 48 „
21	8 23 „	2.08 „	8 42 „	2 35 „
22	9 02 „	2 54 „	9.19 „	3.14 „
23	9 37 „	3.31 „	9.44 „	3 49 „
24	10.11 „	3 56 „	10.28 „	4.23 „
25	10 42 „	4 40 „	11 03 „	4.54 „
26	11.18 „	5.15 „	11 40 „	5.30 „
27	11 52 „	5 52 „	— — „	6 04 „
28	0.18 „	6 30 „	0 28 „	6 40 „
29	0 59 „	7.11 „	1 08 „	7 20 „
30	1.43 „	7 55 „	1 53 „	8 05 „

SEGURIDAD ANTE TODO

Cuando usted vaya a entrar a la "Jaula" o salir de ella, espere que ésta esté sobre los "cachos" y obedezca siempre las indicaciones del "cachero".

LIBROS

—Debe estimarse en mucho el libro que dió gran reputación a su autor, y al autor que supo adquirirla con un solo libro.

—Si no todos los pensamientos de un libro deben la vida a su autor, le deben a lo menos las galas de su vestido.

—Hay un libro donde sólo el genio logra leer sin tropiezos: este libro es el de la naturaleza.

La Opinión

PUBLICACION DE LA COMPAÑIA MINERA E INDUSTRIAL DE CHILE

INFORMACIONES Y FOTOGRAFIAS DE LOTA, CORONEL Y CURANILAHUE

Año VIII — Lota Alto, 1.º de Diciembre de 1931 — Núm. 224

BIBLIOTECA NACIONAL — PERIODICOS — CHILENOS

El comicio público auspiciado por las instituciones de Lota, para solicitar al Supremo Gobierno protección al carbón

Participaron en esta reunión las sociedades Mutualistas y Deportivas de Lota. — Las sociedades organizadas de Concepción enviaron también un representante.

El Domingo 22 de Noviembre se efectuó en la Plaza de Armas un gran comicio auspiciado por las instituciones mutualistas y deportivas de Lota con sus respectivas insignias sociales, entidades éstas a las cuales pertenece la inmensa mayoría de los obreros y empleados del Establecimiento Carbonífero de Lota.

Se dió comienzo al acto con un discurso pronunciado por un representante de la institución organizadora, señor Neira, siguiéndole en el uso de la palabra el representante de las Sociedades Mutualistas de la ciudad de Concepción señor Arturo Elgueta y el conocido dirigente,— obrero de las minas—, señor Luis Humberto Muñoz.

Todos los oradores manifestaron las inconveniencias de la construcción de una refinería de petróleo extranjero, en Chile, quitando a la industria del carbón nacional toda posibilidad de resurgimiento. Anunciaron también su amplia confianza en el apoyo que prestaría el actual Gobierno presidido por el Exmo. señor Juan Esteban Montero, a las peticiones que se le enviarían y cuyas conclusiones leyó el señor Víctor Chamorro, operario de las minas.

He aquí el texto de las conclusiones elevadas al Supremo Gobierno:

Conclusiones elevadas a Su Excelencia

Lota, Noviembre de 1931.

Excmo. señor:

Rogamos a V. E. se digne acojer favorablemente la presente solicitud, que hacemos en representación de los obreres, comerciantes e industriales de Lota.

Representamos a ocho mil trabajadores, entre obreros y empleados, y debemos agregar que en la misma situación nuestra se encuentran los demás hombres de trabajo de la zona carbonífera, en total, más de veinte mil empleados, obreros y comerciantes, los cuales, con sus familias, constituyen un conjunto superior a sesenta mil personas.

Todos estamos padeciendo las consecuencias de la reducción continuada del consumo de carbón nacional. Este menor consumo de carbón ha tenido en el presente año caracteres más acentuados, a causa de la crisis general, que afecta a los principales consumidores, como son los Ferrocarriles, la Marina mercante y las industrias.

Para no lanzar a la miseria y a la desocupación a miles de familias, las empresas carboníferas,—y en especial, la Compañía Minera e Industrial de Chile, que tiene sus instalaciones en el sector de Lota,— han repartido el trabajo entre todos los obreros. Todos trabajan, pero, a causa de la escasa demanda de carbón, nuestro trabajo se redujo, primeramente, a 4 ó 5 días por semana, después a 3 días por semana, y últimamente hemos contado con semanas de un solo día de trabajo.

Los elevados sentimientos de V. E. le permiten comprender que, en tales condiciones, no exageramos al decir que nuestras familias padecen hambre.

Ahora bien, nosotros nada diríamos, y ciertamente no nos habríamos permitido dirigirnos a V. E., en demanda de ayuda, si la industria carbonífera estuviera fatalmente condenada a la ruina, a causa de la competencia que le hace el petróleo y las fuerzas hidráulicas, como algunos creen.

Pero, según los informes técnicos que el Supremo Gobierno tiene en su poder, y que también hemos podido conocer nosotros, la realidad económica y científica es que el porvenir depara el más brillante desarrollo a nuestra minería de carbón.

Estamos viendo como la más poderosa empresa de fuerzas hidráulicas de nuestro país, la empresa que tiene bajo su control los tranvías y el alumbrado de Santiago y Valparaíso y numerosas industrias, todas movidas hasta hoy con las caídas de agua del río Maipo, está actualmente instalando una poderosa central termo eléctrica, a base de carbón nacional, porque con carbón la energía eléctrica le resulta más barata.

También estamos viendo como en Alemania e Inglaterra avanzan cada día más las instalaciones destinadas a transformar el carbón en petróleo, o sea, a fabricar el petróleo sintético usando el carbón como materia prima. Esto indica claramente que, dentro de pocos años, es seguro, absolutamente cierto, que todo nuestro carbón será transformado en petróleo. Esto duplicará la actual producción de nuestras minas de carbón, porque todo o casi todo el combustible que el país emplee procederá de ellas. Al actual consumo de carbón se sumará el petróleo, que hoy importamos y que será fabricado con nuestro mismo carbón.

Una situación semejante tendrá por consecuencia la independencia del país en materia de combustibles. Entonces Chile podrá decir que es realmente independiente, porque la base del progreso fabril de un país y de la movilización en todos sus aspectos, son los combustibles, y sólo cuando éstos se produzcan íntegramente en nuestro territorio, podremos decir que nuestras actividades tienen verdadera autonomía e independencia.

Siendo, pues, seguro el porvenir del carbón, y estando destinado a desempeñar un papel tan preponderante en nuestra vida económica, creemos, Excmo. señor, que nuestra solicitud de amparo en favor de la zona carbonífera tiene un alcance de interés nacional. No pedimos una ayuda para salvar la miseria de una región condenada a morir. Pedimos que la República cuide de su propio patrimonio.

V. E. conoce sobradamente los aspectos principales del problema de los combustibles en nuestro país, y con su sereno e inteligente criterio habrá podido ya apreciar cuáles son las soluciones que patrióticamente deben adoptarse.

También las declaraciones que acaba de hacer el señor Ministro de Fomento, acerca de la política que seguirá al respecto, han producido en nuestra zona una impresión de franca esperanza en un próximo mejoramiento de las condiciones de vida de los mineros del carbón. Nosotros y nuestras familias esperamos con ansiedad las medidas gubernativas, y algo nos dice que debemos confiar en un buen resultado, porque, al pedir para nuestros hogares, estamos pidiendo también para la consolidación de una gran riqueza que todos los chilenos aprovecnarán.

Excmo. señor: con orgullo queremos dejar constancia en este memorial que la zona carbonífera de Lota, donde nosotros vivimos, fué de entre todas las zonas mineras del país, la que expresó el más alto porcentaje de adhesión a V. E. en las recientes elecciones presidenciales.

Somos, Excmo. señor, obreros de orden y trabajo. Rechazamos las agitaciones y la ociosidad. Aspiramos a ganar lo suficiente para la subsistencia de nuestras familias y para los fines culturales y de previsión propios del ambiente en que vivimos, que es algo superior al que generalmente rodea a la clase obrera de nuestro país.

Confiamos y esperamos en V. E., con fe absoluta. Aunque V. E. conoce el problema mejor que nosotros, nos permitimos anotar los puntos principales que puede comprender la acción gubernativa en favor del carbón. Son los siguientes:

1.º—Evitar toda vinculación del Fisco chileno con la industria petrolífera extranjera. Si el Fisco desea obtener recursos derivados del consumo del petróleo, fácilmente los obtendría mediante medidas aduaneras o el estanco. Sería fatal unir el interés fiscal a la refinación del petróleo extranjero, porque ésta se convierta en competidora del carbón por la necesidad de colocar sus productos y sub-productos. La primera etapa debería ser la fabricación en el país del petróleo sintético a base de carbón. A ella seguiría entonces la refinería de petróleo chileno.

2.º—Mientras se llega a esta solución integral,—favorecer el consumo del carbón nacional, por los siguientes medios: a) Imponiendo un subido impuesto aduanero al petróleo extranjero que se consuma en la zona de Copiapó al sur en forma de decidir a emplear carbón a las industrias, buques, ferrocarriles, etc., que hoy día empleen o proyectan emplear petróleo.

b) Ordenando a las reparticiones públicas, especialmente a la Armada, que desde luego procuren mantener en servicio el mayor número posible de fogones consumidores de carbón, eliminando los que consumen petróleo,—todo ello dentro de la posibilidades técnicas correspondientes, pero que constituyen a la vez la situación de crisis por que atraviesa el país.

c) Protegiendo decididamente a la Marina Mercante que consuma carbón nacional, otorgándole franquicias especiales.

Pasa a la pág. 8

Soc. IMP. Y LIT. "CONCEPCION" — Freire esq. Castellón Casilla—57 C. — Concepción — 1931

CRONICA LOCAL

La celebración de la "Semana del Niño" en las escuelas de Lota, organizada por el "Rotary Club"

Con todo entusiasmo se desarrolló el programa elaborado por el Rotary Club para celebrar la Semana del Niño en las escuelas de Lota.

Diversas comisiones de rotarios visitaron las diversas escuelas, dictando pequeñas conferencias en forma sencilla y amena sobre instrucción cívica, moral, higiene, hábitos de economía y otros temas de alto interés para el alumnado. Los concursos de ideas infantiles y elección del mejor compañero se realizaron con gran entusiasmo.

Las visitas a la Hortaliza, Cerámica, Criadero de Arboles, Colmenar, Fábrica de Vidrio, Fábrica de Cerveza, etc., fueron realizadas con especial dedicación por los numerosos grupos de escolares.

Las funciones de biógrafo dadas en el Teatro de la Compañía sobre temas instructivos, llevaron a un gran público de niños y padres de familia que ocuparon la totalidad de las aposentadurías del local.

Especial importancia para las niñitas tuvo la demostración práctica del cuidado de las guaguas hecha por el personal de la Gota de Leche «Isidora Cousiño», que consistió en hacerles observar cómo se preparan las mamaderas, el baño y peso de las guaguas, etc.

Para nuestra próxima edición daremos más detalles a nuestros lectores acerca de la parte final del programa del Domingo 29, concerniente al Día en la Iglesia, desfile y distribución de premios en el Teatro a los triunfadores en los concursos realizados durante la semana.



Insertamos a continuación los objetivos de la Semana del Niño.

LUNES 23

El niño en el hogar y en la escuela

Objetivo.—Llevar al ánimo de los niños la convicción de que la educación es indispensable para conseguir una vida próspera y que deben atender y cumplir los consejos de sus maestros, estudiar bien sus lecciones, asistir con puntualidad a las clases, etc.

Inculcar al niño el respeto y amor a sus padres, la adhesión al hogar y el espíritu de ayuda en todas las necesidades de la familia.

MIERCOLES 25

Día de la salud

Objetivo.— Inculcar, tanto al niño como a sus padres, la preocupación por la higiene, el aseo, la moderación en las comidas y bebidas, etc.

Difundir la convicción de que cualquier sacrificio o gasto que se haga por cumplir las reglas higiénicas, será largamente recompensado con los beneficios que reporta la buena salud, tales como el éxito en el trabajo y deportes, la mayor consideración social, las mil satisfacciones del hombre sano, etc.

VIERNES 27

Día del trabajo y la industria

Objetivo.—Inculcar a los niños la conveniencia de aprender una profesión u oficio. Desarrollar en ellos la idea de que, mediante la constancia en el trabajo, la exactitud en cumplir su obligaciones, el buen aprovechamiento del dinero que ganen, el ahorro, etc., llegarán a formarse una situación holgada y feliz.

SABADO 28

El niño como ciudadano

Objetivo.— Grabar profundamente en la conciencia del niño las ideas de responsabilidad y de cooperación. Hacerle comprender que tiene sagrados deberes que cumplir en bien de la comunidad, de modo que debe desprenderse del **egoismo,** que es un crimen social. Insistir en los deberes para con la patria, en la necesidad de conocer, acatar y cumplir las leyes, de respetar a las autoridades constituidas, de elegir buenos representantes, honrados, competentes y altruístas, a fin de que estén bien atendidos los intereses públicos, que son los intereses de la comunidad, en la cual están comprendidos los intereses de cada ciudadano.

DOMINGO 29

Día de la iglesia

Objetivo.— Desarrollar en el niño el sentimiento religioso, o sea la necesidad de rendir culto a Dios como Supremo Hacedor del Universo, y recomendar a los padres la obligación de formar la conciencia religiosa de sus hijos y enseñarles el respeto por la Religión y sus Ministros.

La Municipalidad celebra el 1.º de Diciembre, 50 años de vida

Interesante programa elaborado por esta corporación para celebrar dignamente sus bodas de oro

El 1.º de Diciembre cumple la Ilustre Municipalidad de Lota cincuenta años de vida.

Y este lapso de tiempo transcurrido por la corporación, la encuentra dedicada a cautelar los intereses del pueblo con la escrupulosidad propia de mandatarios rectos y bien intencionados, para poder desparramar en el pueblo mismo, el producto de los esfuerzos de todos los ciudadanos, a costa de sacrificio y trabajo.

Una demostración palpable de esta recta administración comunal, significa la cancelación de la deuda de arrastre ascendente a $ 50,000, deuda originada durante las administraciones del triste período en que vivió nuestro pueblo y sobradamente conocido por nuestros conciudadanos.

Pasamos en seguida a detallar someramente alguna de las tantas actividades que desarrolla la Junta de Vecinos, presidida por el 1er. Alcalde de la comuna señor Nicanor Astorga, que se hizo cargo del gobierno comunal a fines de 1928.

INSTRUCCION

La Corporación Municipal contribuye a la instrucción del pueblo, costeando el alumbrado de las escuelas vespertinas y nocturnas, y destinando una cuota de consideración a la Junta de Auxilio Escolar. Ha donado cocinas económicas para los Cursos de Economía Doméstica, máquinas de escribir y máquinas para tejer. Premios a los mejores maestros de la localidad que se hayan distinguido en el cumplimiento de sus deberes, etc.

DEPORTES

La Institución ha fomentado a medida de sus alcances económicos, las actividades deportivas, donando a las distintas ramas del deporte como el fútbol, boga, tiro al blanco y atletismo, premios consistentes en objetos de arte y de utilidad personal.

En una fecha que se indicará oportunamente, se premiará al atleta que más se ha distinguido en el pueblo, señor Juan Ruiz, que derrotó recientemente en Concepción a atletas consagrados en las pistas del país.

PAVIMENTACION

Este es un rubro importante y motivo de desvelo por parte de la Junta de Vecinos, que en su afán de progreso ha dispuesto ya, aparte de los trabajos realizados en 1929 y 1930, la pavimentación de dos cuadras de la calle Serrano y la continuación de las obras en calle Pinto, entre las Calles Comercio y Cousiño, barrio central y de intenso movimiento. Aparte de los rellenos que se efectúan constantemente.

CONCENTRACION DE OFICINAS MUNICIPALES Y FISCALES

Obra de gran esfuerzo ha constituído la total renovación del excuartel de Policía para destinarlo en un edificio ex profeso para concentrar importantes reparticiones

municipales y fiscales, concentración que significará una fuerte economía para la corporación y el fisco.

Hemos visitado el edificio en compañía del señor Alcalde don Nicanor Astorga, y nos hemos impuesto de las magníficas condiciones en que están quedando las diversas dependencias del amplio local municipal. Las oficinas que se instalarán por el momento, son las siguientes: Alcaldía, Secretaría Municipal, Sala de Sesiones, Inspección de Servicios Municipales, Juzgado de Policía Local, Inspección de Impuestos Internos y Tesorería Comunal.

Cabe agregar que las distintas salas presentan un expléndido golpe de vista con sus elegantes zócalos, parquet, lámparas eléctricas, sencillos muebles fabricados con las gruesas encinas que quedaron de la Plaza de Armas para reemplazarlas por tilos, siendo las encinas elaboradas en aserraderos ad-hoc hechos por los obreros cesantes, que han colaborado eficazmente en estas obras y secadas las tablas y listones en secadores entubados, originalmente ingeniados por el personal de obreros de obras municipales.

En la imposibilidad de extendernos más debido a la falta de espacio, insertamos a continuación el programa elaborado por el señor Alcalde don Nicanor Astorga y vocales de la Junta Municipal.

Bodas de Oro de la I. Municipalidad de Lota

Programa conmemorativo a desarrollarse entre los días primero al seis de Diciembre inclusive

Las escuelas primarias cooperarán a la celebración de la Semana Municipal según disposición de la Inspección Local

MARTES 1.º

A las 10 horas.—Frente al edificio municipal, iniciación de la semana edilicia con repartición de ropas a los niños de los cesantes, cortes de vestidos a sus madres y repartición de ropas a los escolares indigentes, con asistencia de las escuelas de la localidad. Un miembro de la Junta de Vecinos dictará una conferencia sobre la historia de la Municipalidad. Amenizará el acto la Banda Municipal.

MIÉRCOLES 2

A las 14.30 horas.—Conferencias en las escuelas y trabajos de expresión, relacionados con la I. Municipalidad.

Recepción en la escuela N.º 21 a los miembros de la Junta de Vecinos, como un reconocimiento de ese plantel a los muchos beneficios de la I. Municipalidad.

JUEVES 3

A las 14.30 horas.—Romería escolar a la tumba de don Carlos Cousiño, en homenaje por haber sido su familia la más decidida propiciadora de la creación de la Municipalidad de Lota.

VIERNES 4

A las 14.30 horas.—Visita objetiva al local de la Municipalidad por los alumnos de las escuelas, a imponerse de los trabajos de instalación y demás que se relacionan con sus actividades.

SÁBADO 5

A las 10 horas.—Repartición de los premios donados por la I. Municipalidad a los mejores alumnos de las escuelas y premios otorgados por la Caja Nacional de Ahorros a los alumnos que demuestren mayor espíritu de ahorro. Esos actos se desarrollarán en la Plaza, con el siguiente programa:

1.—Canción Nacional (coro general).
2.—Discurso de ofrecimiento por un miembro de la Junta de Vecinos.
3.—Discurso del Administrador de la Caja Nacional de Ahorros.
4.—Repartición de premios.
5.—Discurso del delegado de propaganda del Ahorro en la Zona Carbonífera.
6.—Música por la banda.
7.—Poesía de agradecimiento a nombre de los premiados, por el alumno Pablo Fernández de la Escuela N.º 6
8.—Los Estudiantes Pasan (coro general).
9.—Marcha final.

A las 6 de la tarde.—En el teatro de la Compañía Minera, las escuelas de Lota, tanto fiscales como particulares, desarrollarán un acto literario musical en honor de la Junta de Vecinos, el que estará sujeto al siguiente programa.

Primera Parte

1.—Canción Nacional (coro).
2.—Discurso de ofrecimiento por una profesora.
3.—Música por la Banda Municipal.
4.—Alegoría por el Colegio Santa Filomena.
5.—Recitación por una alumna de la Escuela N.º 21.
6.—Coro por la Escuela N.º 6.
7.—«Supersticiosos» (coro), característico por la Escuela N.º 21.

Segunda Parte

1.—Obertura por banda.
2.—Coro y alegoría por el Colegio San Juan.
3.—Juguete por la Escuela N.º 4.
4.—Danzas por alumnas de la Escuela N.º 8.
5.—Solo de canto por una alumna de la Escuela N.º 11.
6.—Gimnasia por las escuelas de la Compañía.
7.—Marcha final.

DOMINGO 6

A las 12 horas se dará término a los festejos de las bodas de oro de la I. Municipalidad, con un almuerzo que dicha corporación ofrecerá a los obreros municipales.

Cía. Minera e Industrial de Chile

DEPARTAMENTO DEL BIENESTAR

BOLETIN N.º 13

CUIDADO DE LAS CASAS

Que la Compañía concede gratuitamente a su personal

Se advierte a los ocupantes de las casas de la Compañía que deben prestar **atención preferente** al cumplimiento del Reglamento que existe en cada casa. El que no pueda o no quiera cumplir ese reglamento deberá entregar la casa, para destinarla a otra familia que esté dispuesta a cumplir fielmente esas obligaciones.

Se llama especialmente la atención hacia los siguientes puntos del citado Reglamento:

1.º—**Sólo podrán residir en la casa las personas autorizadas**, las cuales estarán anotadas en el Censo que se lleva en la Oficina del Bienestar. Todo cambio, por nacimiento, muerte, personas extrañas, etc., deberá avisarse a esta oficina.

2.º—**Deben mantenerse en buen estado y limpios** los muros exteriores e interiores, las puertas y ventanas, y **barrer el frente de la casa hasta la mitad de la calle. Los vidrios que se rompan** por cualquier causa serán colocados por la Compañía y el ocupante pagará el **precio de costo. Los pisos** serán limpiados semanalmente con aserrín húmedo. Evitar el baldeo con agua en exceso, porque **padre las tablas.**

3.º—La casa debe ser **blanqueada interiormente** con cal a lo **menos una vez al año**, con material que proporciona la Compañía.

4.º—Se **prohibe en absoluto la venta de bebidas alcohólicas**. Sólo podrá introducirse en las casas vino o cerveza en cantidad moderada, para el consumo, mediante papeletas de permiso que se expiden en la Oficina del Bienestar.

5.º—**No se permite en las casas negocios de ninguna especie**. Los corredores o veredas deberán estar perfectamente despejados.

6.º—Es obligatorio avisar a la Oficina del Bienestar cualquiera **enfermedad infecciosa** que aparezca, para proceder al tratamiento y desinfección correspondientes.

7.º—**Las jardineras que hay en cada casa** deben mantenerse **con plantas debidamente cuidadas**. Los ocupantes que lo deseen pueden optar a los premios por **casas aseadas y balcones adornados**, que se distribuyen mensualmente, según informaciones que se darán en el Bienestar.

Se recomienda la **absoluta necesidad de cumplir estas sencillas obligaciones**. El que no desee hacerlo, puede entregar la casa, a fin de concederla a otra familia más ordenada y culta.

Lota, Diciembre de 1931.

Han empezado las diversas compañías del Cuerpo de Bomberos de Lota a efectuar los ejercicios preliminares para la revista anual

Con toda actividad han empezado las diferentes compañías del Cuerpo de Bomberos «Matías Cousiño» de la localidad, a desarrollar los ejercicios preliminares para la gran revista anual, que acostumbra efectuar al término del año, nuestra institución bomberil como una demostración al público de Lota, de la eficiencia alcanzada entre los voluntarios de las diversas secciones en los movimientos que se requieren para amagar los peligros que presentan los siniestros que de vez cuando se ciernen sobre la ciudad.

En efecto, hemos observado los diversos ejercicios y comprobado la disciplina y el profundizamiento demostrado por los voluntarios en las diversas evoluciones como también la rapidez y seguridad, medios inherentes y propios del bombero para el éxito de las labores que se exigen al voluntario.

Los pitones contra humo en uso desde el otro año

Halagador ha sido para nuestro pueblo, como también y en forma muy especial para el Cuerpo de Bomberos de Lota, la noticia dada por los diarios de Santiago acerca de la presentación hecha por los voluntarios santiaguinos de nuevos elementos que están en uso aquí en Lota desde el año pasado, como es el protector llamado pitón contra humo y cuyo funcionamiento en la revista del año 1930 en el Estadio, llamó la atención del público, por la eficiencia que presta al voluntario rodeándolo de una cortina de agua en el momento en que funciona el pitón. Como se comprenderá, estos elementos protectores para el bombero se hacían sentir, dado que cuando el voluntario tenía que destacarse al frente de un edificio abrasado en llamas, el calor producido por la inmensa hoguera molestaba su acción sobremaneras, teniendo necesidad de pedir mucha veces el relevo.

Los pitones especiales con su cortina de agua, como hemos expuesto, facilita entonces la labor del voluntario aumentando su eficiencia en los ataques contra del elemento devorador.

La revista anual se realizará en el Estadio el Domingo 13 del presente

La superioridad del Cuerpo ha dispuesto su revista anual para el Domingo 13 del presente mes, en el Estadio de la Compañía Minera e Industrial de Chile.

Como siempre, y no es de dudarlo, el ejercicio que la institución presentará en la cancha N.º 2, será rodeado de la brillantez que los voluntarios saben darles a las competencias que desarrollan.

Las diferentes pruebas de la competencia bomberil se darán a conocer oportunamente, para que el público pueda seguir de cerca las diversas incidencias de las operaciones de ataque al elemento destructor y defensa de los intere-

ses ajenos, labor ennoblecedora que forma el norte y guía de los bomberos de la República.

Publicamos a continuación la orden del día impartida por el Capitan señor Juan Perfetti a los voluntarios de la institución.

Cuerpo de Bomberos «Matías Cousiño» de Lota

Orden del dia N.º 3

Voluntarios:

Se han empezado los ejercicios preliminares para la Revista General y de Competencias que se llevará a efecto el Domingo 13 del presente, para demostrar en público la eficiencia de nuestra preparación y con ella la capacidad con que podremos garantizar la seguridad y defensa de las propiedades y vidas de la colectividad. Para el prestigio de nuestra Institución, los voluntarios deberán cumplir con las obligaciones impuestas por nuestra misión a fin de conseguir el éxito que en otras ocasiones hemos tenido.

Es de suma importancia la puntual asistencia a los llamados, la correcta presentación del uniforme y la compenetración de los movimientos que se desarrollarán.

La Superioridad del Cuerpo está segura de vuestro elevado espíritu de disciplina, que es garantía de los sacrificios que se impone el que viste la casaca del Bombero.

Lota, 1.º de Diciembre de 1931. —(Fdo.) JUAN PERFETTI, Capitán.

Actividades de la Sociedad Unión y Fraternidad

Reunión general extraordinaria, celebrada el Domingo 22 de Noviembre de 1931

Se abrió la sesión a las 14 horas, con asistencia del presidente don Enrique Alveal, los directores: Clodomiro Vega, Juan Chaves, Francisco Matamala, Juan Pincheira y Moisés Aguilera, los secretarios Luis Hto. Pino y Humberto Rodríguez; excusaron su insistencia los señores Víctor Salgado (vice-presidente) y David Contreras (director), asistieron 72 señores consocios.

ACTA.—Fue leída y aprobada el acta de la sesión anterior sin modificación.

NOTAS.—Se recibió del vicepresidente don Víctor Salgado, una nota en la cual hace presentes varios puntos relacionados con la difícil situación de nuestra sociedad.

CONVOCATORIA.—El señor presidente don Enrique Alveal, hace ver que el principal objeto de esta reunión, es para tratar asuntos muy importantes, relacionado con la crítica situación por que atraviesa nuestra Institución, a consecuencia de la gran crisis que azota al país; la decadencia de la Institución, se debe a que las cuotas mensuales disminuyen considerablemente, las cuotas extraordinarias no han fallado durante el año, y otras tantas cosas, debido a lo cual los gastos han sido superiores a las entradas durante estos últimos meses, y como la situación no tiende a mejorarse tan pronto como se desea y para mantener la armonía entre los socios y la sociedad, el Directorio presenta a la H. Junta una proposición, para lo cual a nombre del Directorio solicita amplia cooperación de los asistentes por lo menos para aprobar en parte lo siguiente:

1.º—Rebajar en un 50% la cuota mensual, o sea cobrar un peso; con esto posiblemente se mantendría la cobranza en buen estado, lo que fué aceptado por unanimidad.

2.º—Suspender el subsidio de un peso diario, siendo por este captiulo la mayor salida que tiene la sociedad; el Directorio ha querido tomar esta medida aunque un poco dura, pero que esto sería para unos cuantos meses, considerando que la mayor parte de los que se enferman, tienen leyes que los favorecen en caso de incapacidad para el trabajo. Este punto fué algo discutido, porque fué aceptado por escasa mayoría y para dejar bien claro en la forma que debía quedar, fué necesario hacer una votación, la cual dió por resultado que se daría el 50% diario, mientras se normaliza la situación.

3.º—La sociedad dará por recetas médicas $ 10 siempre que las recetas sobrepasen de esta cantidad, y para tener derecho a ellas, el socio deberá pedir la correspondiente autorización, como es de rigor, siendo aceptado por mayoría absoluta.

4.º Los socios que deseen ver doctor por cuenta de la sociedad, se les dará autorización, como máximo, dos veces al mes, siempre que tengan derecho, es decir que estén al día en sus cuotas y hayan cumplido su noviciado; también fué aceptado sin modificación.

5.º Suspeder la autorización para dar doctor fuera de la localidad, a excepción de aquellos socios que residan en Concepción, Talcahuano u otra localidad que haya asistencia médica; aceptado por mayoría absoluta.

6.º Esperar a los socios que se encuentren atrasados en sus cuotas mensuales, siempre que no sea por cesantía, ya que éstos tienen un acuerdo especial, hasta diez meses, pero irán perdiendo sus derechos tal como dicen los estatutos. Aceptado.

7.º Las cuotas mortuorias se cobrarán siempre conforme a los estatutos, no habrá modificación para esto. Aceptado.

8.º Con respecto a aquellos socios que se encuentren atrasados desde Junio hasta Octubre inclusive, se les perdonará la cuota mortuoria, considerando que tal atraso se debe a consecuencia de trabajar con tanta irregularidad, por consiguiente pagarán sólo las cuotas mensuales, lo que será del agrado para aquellos que se encuentren dentro de esta prerrogativa y no dudamos que tendrán el mayor gusto de proseguir pagando con la mayor puntualidad para no perder los derechos que los estatutos acuerdan. Aceptado por unanimidad.

9.º Estos acuerdos empezarán a regir desde el 1.º de Diciembre del presente año, y para reformarlo deberá llamarse a Junta General.

ACUERDOS DE LA H. JUNTA GENERAL: Aceptar todos los puntos de que trata la proposición, de acuerdo con la modificación de que fué objeto.

Y para finalizar, el señor presidente hace ver que próximamente se llamará nuevamente a Junta General, para nombrar el nuevo Directorio, desde luego recomienda la mayor asistencia para esta magna reunión.

No habiendo más que tratar, se dió por terminada la reunión, a las 16.30 horas.





El problema del agua potable

Próximamente se llevará a efecto una reunión de propietarios y comerciantes de Lota Bajo, a fin de solicitar de los poderes públicos el abaratamiento de los servicios de agua potable y alcantarillado, cuyos precios, según los vecinos del pueblo de Lota Bajo, no guardan relación con lo que el Fisco cobra a los habitantes en otras partes.

Actividades del C. Femenino "Patria y Hogar"

Efectuará una matinée extraordinaria para el 8 de Diciembre

La señora presidenta del Centro Femenino «Patria y Hogar» nos ha enviado una comunicación solicitándonos hagamos publicar la invitación que la Sociedad hace a sus asociadas y personas simpatizantes de la Institución, para la matinée extraordinaria que realizará el 8 de Diciembre próximo, a fin de reunir fondos destinados al Circulo de Madres, dependiente del Centro y cuya activa labor en pro de la enseñanza de las madres socias, ha sido justamente valorizada.

También se nos encarga comunicar que para la noche del 24 de Diciembre se realizará un gran baile social cuyos detalles publicaremos en nuestra próxima edición.





Fallecimiento de una socia

El Centro de nuestra referencia tuvo que lamentar la pérdida de la activa consocia señorita Margarita Jaque. Sus funerales se efectuaron el 14 del mes de Noviembre, asistiendo un número de 150 asociadas, presidiendo el cortejo la insignia social, directorio y socias.

En el Cementerio fué despedida por la señorita secretaria, que recordó los rasgos de buena compañera de la extinta, su entusiasmo por las labores sociales, su desinterés y su inmenso cariño hacia la institución.

AGRADECIMIENTOS

Don Benito Jaque Albornoz y esposa, agradecen muy sinceramente al Directorio del Centro Femenino «Patria y Hogar», como también a las socias del Centro y personas amigas que se sirvieron acompañar los restos mortales de su hija, señorita Margarita Jaque Salgado, que falleció el 13 de Noviembre próximo pasado.

ALUMNOS DISTINGUIDOS

ESCUELA DE CURSOS ESPECIALES

Grupo superior: Víctor Villavicencio y Ladislao Munita M.

Grupo inferior: Raúl Naranjo G. y Carlos Gómez L.

SEGUNDA Y TERCERA PREPARATORIA

Enrique Herreros, Lionel San Martin, Carlos Villarroel y Juan Mendoza.

PRIMERA PREPARATORIA A. Y B.

Mary Villavicencio, Eugenia Demangel, Juan Bull, Nieves Navarrete, Kenny Gemmell y Luis Aillón.

ESCUELA «ISIDORA COUSIÑO»

Irma Véjar F.
Marta Olsen R.
Carmen Nomoncura F.
Adela Cárdenas.
Luisa Nova S.
Rosa Medina C.
Elena Bustos F.
Palmenia Candia L.
Carmela Aravena M.

ESCUELA «MATIAS COUSIÑO»

Luis A. Burgos Vega.
Belarmino Valenzuela Ceballos.
Armando Pedreros M.
Adán Lagos P.
Alejandro Sepúlveda P.
Manuel Rodríguez G.
Ricardo Hooper H.
Eduardo Roa L.

Pasa a la pág. 8

DEPORTES

INCULTURA

Continuamos con los actos de poco prestigio para el fútbol lotino. El Domingo pasado, mientras se realizaba uno de los encuentros de más importancia de la temporada, hubo el público de soportar pacientemente las jugadas bruscas de parte de uno de los clubes interventores en este match, que terminaron al fin y al cabo con la intervención de parte de uno de los espectadores, el que más tarde hubo de comparecer ante la justicia por el hecho evidente de haber atacado a uno de los jugadores del encuentro de aquel Domingo.

No nos extraña este hecho, por cuanto se viene sucediendo Domingo tras Domingo en nuestro estadio.

Pero lo que nos extraña sobremanera son las defensas de parte de algunos miembros de los clubes, los cuales tienen palabras poco cultas para los que critican desapasionadamente los actos de violencia y de poco deporte con que se vienen realizando los partidos de fútbol en nuestra localidad.

La labor de los cronistas deportivos, es: decir — cuando lo requieren las circunstancias — todas las incidencias de los encuentros, tanto las buenas como las malas, aplaudiendo las jugadas que lo merecen y manifestando su censura cuando los que actúan se apartan de las normalidades que se requieren en el buen deporte.

Toda iniciativa en este sentido encontrará nuestra amplia acogida y es por esta razón que procuramos atacar con imparcialidad los hechos que hablan bien claro de la manifiesta forma anormal con que se realizan nuestros partidos de fútbol.

Cada vez que un equipo ha merecido elogios por su actuación hemos sido los primeros en aplaudirlo, como así también somos los primeros en decir las cosas cuando nuestros jugadores se apartan de las normas de buena crianza y educación.

No es posible continuar tolerando las incidencias en nuestro estadio y es necesario que alguien tome la iniciativa en este sentido, para procurar que los encuentros de fútbol terminen en forma correcta. Lo demás es desprestigiar nuestro deporte y con ello el abandono de parte de los espectadores, los cuales esperan de los deportistas se les brinden encuentros emocionantes, dentro de lo que estipulan las reglamentaciones de esta rama deportiva.

Pero tanto hemos hablado en este sentido que los jugadores parecen ya haberse habituado a que se les critique sus jugadas.

Hacemos nuestro comentario en sentido general, con el fin de no herir susceptibilidades, mas si las cosas continúan en la forma como hasta ahora se han desarrollado, nos veremos en la obligación de mencionar cuáles son los clubes y jugadores que hacen de los partidos un campo de batalla.

LIBROS

—Si queréis un monumento fúnebre indestructible, depositad el alma en un buen libro.

Los encuentros de la quincena efectuados en nuestro estadio

El entreciudades Gold Cross, de Talcahuano y Carlos Cousiño, de Lota.—Ganaron los de casa por la cuenta mínima.—En el preliminar, hecho por los Juveniles, ganaron los visitantes por dos goles a uno.—El trofeo Braulio 2.o Gómez fué la base de esta competencia.

Una concurrencia más que numerosa fué la que concurrió el Domingo 15 al campo de juego de Lota Bajo. La atracción del partido básico de la tarde llevó a muchos espectadores que deseaban aquilatar los méritos de los porteños, hasta hace poco considerados como uno de los mejores players del país.

Los cuadros juveniles de ambos clubes brindaron también hermosas jugadas a los espectadores, lo que hizo que la tarde deportiva tuviera caracteres especiales.

Los visitantes se impusieron en el preliminar después de buenas jugadas, siendo la cuenta como sigue: «Juvenil del Gold Cross» 2 tantos, «Carlos Cousiño» 1 tanto.

Momentos antes habían tomado parte en otro preliminar el conjunto de Empleados de Lota con Gremio de Choferes de Lota, partido que terminó en empate y cuyo relato lo hace nuestro colaborador «El Barretero Audax», en estas mismas columnas.

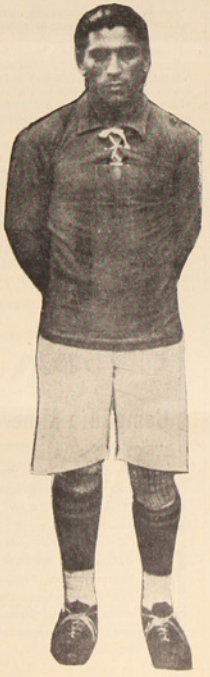

"Ñego" Leal, que dirigió la línea de ataque del Carlos, contra el Rodríguez



Pedro Leal, del L. Cousiño, uno de los perforadores de la meta del Unión Deportivo.

El match de fondo

Fué dirigido este encuentro por el competente juez porteño señor Bermúdez, con la imparcialidad que le es característica.

Los cuadros entraron de inmediato a presionar, siendo las primeras jugadas favorables al Carlos Cousiño, que inició el match. La primera corrida llegó hasta la línea de zagueros formada por Vidal y Silva, desempeñándose este último en una buena jugada para deshacer una arremetida de Mendoza y Figueroa del Carlos.

Un hands peligroso

Estando la defensa custodiando los ataques de la línea delantera de los locales, se produce un hands a escasos metros del área de castigo de los Goldcrossinos. Viene un momento de nerviosidad y la falta es servida interviniendo el arquero Sánchez de Talcahuano, que devolvió el violento tiro con justeza.

Juego parejo

Un momento de juego parejo se ve en el campo de juegos. Los visitantes llevan algunas buenas corridas hasta la línea del Carlos, en la cual intervienen Rivera y Jara con muy buen acierto.

Continúan atacando los visitantes y los Carlos se defienden en buena forma, sobresaliendo Venegas, que hace una buena quitada de pelota a Sandoval en momentos que se disponía a rematar.

Un accidente

Las jugadas se suceden interesantes hasta el momento en que el half derecho de los visitantes se da un fuerte encontrón con un delantero del Carlos, debiendo el porteño abandonar el campo de juego.

El Carlos al dominio del campo

Ceballos en buena combinación con Araneda, los cuales se en-

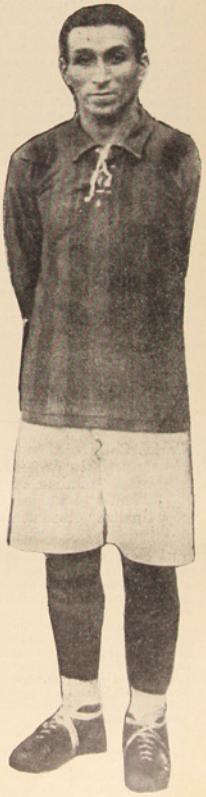

Rivera, zaguero del Carlos, que defendió bravamente el baluarte de su club.

Taller de Zapatería
DE J. D. FLORES
Comercio 624
Recién instalado. — Se confecciona toda clase de calzado.
Para caballeros, señoras, niños, para futbolistas y boxeadores
Calzado para los trabajadores en general
Precios realmente bajos de acuerdo con la crisis
Rapidez y seriedad en la entrega.
Profesionales competentes y con muchos años de práctica
J. D. FLORES — Comercio 624

cuentran bien apoyados por su línea de halves, dan duro trabajo a Silva y Jara de los visitantes, los que deben recurrir a todos sus esfuerzos para mantener invicta su valla. Entra en estos momentos el jugador accidentado a reforzar las líneas de los porteños.

Los Carlos obligan a Sánchez a hacer hermosas jugadas ante los ataques de la línea ofensiva de los rojos.

Un tiro da en el travesaño

Roa deshace algunos ataques de los rojos, los que persisten en los remates. La línea delantera del Carlos insiste y un tiro de Mendoza pasa a escasos metros del arco dando en el travesaño cuando se creía en un tanto seguro.

Los visitantes presionan a su vez

Luna y Gómez, delanteros de los porteños, persisten en sus jugadas peligrosas y Gallardo se ve obligado a imponerse para desviar los ataques.

Vega es sometido a prueba en varias ocasiones, manteniéndose bien en la valla que defiende.

El goal del triunfo

Se produjo este en forma inesperada a favor de los locales, con lo cual obtienen el triunfo de la tarde. La defensa de los porteños se hace presente ante una avanzada de Figueroa que ha combinado bien a Ceballos. El juego está en el campo de los visitantes y después de algunas escaramuzas se

Gran Depósito de Ataúdes
DE LOPEZ HNOS.
Grandes desde $ 30.00
Chicos „ $ 8.00
SERRANO 382

produce un tiro esquina que se sirve de inmediato. Aravena, delantero carlista, se hace presente y estando en buena colocación despide un fuerte tiro que encuentra las redes del arco del Gold Cross produciéndose el único tanto de la tarde.

El juego se sigue fuerte por parte de los porteños para descontar ventajas, pero Toloza, Venegas y Jara se lucen deshaciendo los ataques, apoyados en forma eficaz por Leal, que lanza fuertes gambetazos para alejar los peligros evidentes que envuelven las arremetidas de los visitantes.

El partido termina con la cuenta anotada de un tanto para el Carlos por cero de su contendor.

Para recuerdo los equipos formaron como sigue:

Carlos Cousiño: Vega, Ramírez, Leal, Toloza, Venegas, Jara, Aravena (Scorer), Mendoza, Figueroa, Ceballos y Araneda.

Gold Cross: Sánchez, Jara, Silva, Vidal, Roa, Rojas, Ruggeri, Sandoval, Pradenas, Luna y Gómez.

Unión Deportivo es vencido por elevada cuenta por el Luis Cousiño.—Los rápidos delanteros de los rayados se impusieron perforando por cuatro veces la valla del Unión Deportivo

Un encuentro jugado a primera hora entre los equipos del Unión Deportivo y Luis Cousiño se caracterizó por la elevada cuenta hecha por los rápidos delanteros del Luis Cousiño.

Fué un partido de dominio por por parte de los Luises, lo cual se refleja por el score anotado.

Los Unión Deportivo opusieron resistencia a los delanteros Luisistas, mas nada pudieron hacer sus zagueros y guardameta ante los potentes tiros de un Leal, un Freire y un Vásquez.

El Unión Deportivo logró hacer llegar la pelota dentro de la red por intermedio de su mejor hombre de la línea conquistando un tanto a su favor.

Los goales marcados por parte del Luis fueron como sigue: Freire un tanto, Pedro Leal un tanto y Juan Vásquez dos tantos.

Carlos Cousiño derrotó a uno de los mejores cuadros de primera división, el Manuel Rodríguez, por la cuenta mínima de un tanto.—El tiro que dió el triunfo al Carlos Cousiño fué un penal casi al finalizar el encuentro.

Un partido lleno de emociones, no tan sólo en fútbol, sino por otras características, fué el que nos brindaron los cuadros anotados en el título.

Hacía tiempo que estos equipos se deseaban encontrar en la cancha de juegos, siendo de mencionar las expectativas de éxito que llevaba el equipo del Rodríguez, según se puede ver en el cuadro de posiciones que publicamos en estas mismas columnas.

Dominio del Carlos

Durante los veinte primeros minutos de juego pudo notarse una evidente situación de dominio de parte de los carlistas, lo que sirvió en esta ocasión para admirar la defensa del Rodríguez, que tuvo gran trabajo.

Aranada, zaguero del Rodríguez, se reveló como siempre en este partido, en forma especial, pues hubo de soportar en unión de su compañero de zaga, Henríquez, el fuerte empuje de los delanteros carlistas.

Leal, en la línea media del Carlos, repartió bien el juego a comienzos de este período.

El más eficaz en este encuentro fué Aravena, de la línea media del Rodríguez, que pudo desarrollar buenas jugadas a favor de su club.

Se sitúan las jugadas

En un campo favorable al Rodríguez se sitúan esta vez las jugadas ante el ensordecedor griterío de las barras.

Araneda, del Carlos, hace juego brusco, lo que obliga a que sea molestado ante sus jugadas hasta por los propios espectadores.

Aravena hace un tanto que se anula

Después de varias jugadas e incidencias habidas en el encuentro, se hace presente una buena combinación de Soto a Aravena, el que se corre y produce un tanto que nadie pudo darse cuenta habiendo sonado el pitazo del árbitro, no sabemos si cobrando un fuera de juego o qué.

Un tiro de penal fué el triunfo del Carlos

Una falta dentro del área de castigo sancionada por el juez del partido trajo como consecuencia la derrota del Rodríguez ante el conjunto del Carlos, por la cuenta mínima.

Los que se lucieron en este partido

En la zaga del Carlos, Rivera, y en la del Rodríguez, Araneda y Henríquez.

En la línea media del Carlos, Venegas fué el gran luchador de otras veces y su equipo pudo

Relojería Barbier
Insignias de oro, plata, etc., para Sociedades, a bajo precio. Relojes de bolsillo, de pulseras cuadrados, rectangulares etc., de las mejores marcas mundiales, a precios rebajados.
OBJETOS DE ARTE, COPAS Y ESTATUETAS A PRECIOS SIN COMPETENCIA

responder en esta forma mediante su esfuerzo continuado durante todo el partido.—V. Aravena demostró estar en buenas condiciones para este encuentro y mantuvo a raya en varias ocasiones a la delantera del Carlos.—Núñez un gran medio.

Los delanteros de ambos cuadros estuvieron bien apoyados por sus defensas, haciendo buenas jugadas durante el transcurso del partido.

Los equipos que actuaron fueron:

Carlos Cousiño.—Aravena, Figueroa, Leal, Ceballos, Araneda, Venegas, Gallardo, Rivera, Jara y Vega.

Manuel Rodríguez.—Venegas, Henríquez, Araneda, Aravena, Núñez, Alvarez, Sealls, Fritz, Soto, Aravena y Mellado.

Iniciamos las siluetas de nuestros delanteros a contar de este número

Se ha venido perfilando como un fuerte perforador este delantero del Luis Cousiño.

Iniciado desde las divisiones inferiores de su club, el chico Vásquez ha logrado escalar todos los equipos, manteniéndose adicto al club que lo formara, único caso que se ve posiblemente en el club de los rayados.

Sus corridas han logrado ser eficientes y las barras afectas al agil delantero lo estimulan con sus aplausos cuando la pelota llega a sus pies, esperando de él la perforación de la valla del contrario.

Y sus tiros potentes de derecho lo hacen temible para cualquier arquero, pues en algunas ocasiones hemos visto estremecerse la red metálica, cuando llegan hasta allá sus fuertes gambetazos.

¡Vásquez! ¡Vásquez! es el grito de estímulo de parte de sus admiradores y admiradoras, que también se gasta este delantero cuando actúa en los partidos de primera división.

Y así hemos llegado hasta conocer el sinnúmero de goales que tiene anotados a su haber, en los partidos de primera división de la presente competencia, siendo una revelación, pues hasta ahora creemos que lleva el record en materia de tantos.

El muchacho es modesto y no nos ha querido enviar su fotografía para publicarla, pero ya buscaremos un foto que se encargue de enfocar a este jugador que, entre paréntesis, es bastante feo.—Manifestamos esto último con el perdón muy sincero de sus admiradoras.—El hombre debe ser feo... etc.

ECONOMATO
DE LA
Compañía Minera e Industrial de Chile
Proteja los productos nacionales y se beneficiará usted mismo. Solicite Café de Malta, producto chileno, y ahorrará dinero. Verarroz reemplaza en forma eficaz al arroz, artículo importado; frangollo, trigo partido, chuchoca, harina tostada y alimentos especiales vendemos en el Economato, evitándole a usted un mayor gasto si es que consume estos productos.
EL JEFE

NOTICIAS BOXERILES

El aficionado Rosauro Cisternas se impuso a Melgoza por puntos en un match a cinco rounds.—Destacada actuación de los aficionados del Quintín Romero en Coronel el Domingo 22 de Noviembre.

En Coronel se efectuó el Domingo 22 de Noviembre, una «event» boxeril entre aficionados de los Centros «Quintín Romero» de Lota y «Comercial Juventud Unidos», a base de un match entre los pesos livianos Wolfango Melgoza de Lota y Rosauro Cisternas de Coronel.

Los encuentros fueron de bastante interés, realizándose todos los matchs anunciados ante un público numeroso.

No vamos a entrar en comentarios largos sobre los encuentros efectuados, sino que haremos un ligero resumen de lo que fueron las peleas de ese Domingo.

La pelea de fondo a cargo de los aficionados Melgoza y Cisternas, fué dada a favor del coronelino, con lo cual escala este aficionado un buen peldaño dentro de los pesos livianos de la zona.

Esta pelea desfavoreció al lotino, por la absoluta confianza que tenía en sus puños, no esperando de Cisternas una resistencia como la que le presentó.

Los otros encuentros fueron emocionantes, mereciendo mencionar especialmente los triunfos por K. O. obtenidos por los lotinos Julio López y Juan Vargas, en el segundo round y tercer round respectivamente.

Ganó además Juan Toledo y empataron Carlos H. Ulloa, Oscar Villalobos y José Arévalo; perdiendo Lindorfo Vargas por puntos.

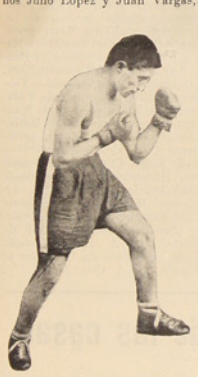

Juan Vargas, que obtuvo una espléndida victoria por retiro a la segunda vuelta, en Coronel.

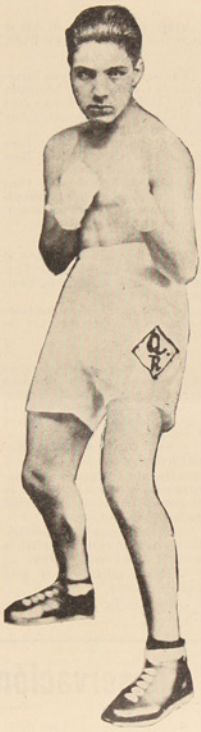

Julio López, que ganó por knock-out técnico a la 2.ª vuelta, en Coronel

El Deporte en Broma

Por EL BARRETERO AUDAX

El partido Empleados de Lota Alto y Choferes de Lota

Señor Juan Hernández García, Redactor de la Sección Deportiva de LA OPINION, presente.

Muy señor mío:

En conformidad a lo que Ud. me solicitó, paso a darle cuenta de mi labor con respecto al partido Choferes-Empleados de Lota.

Desde días antes del comienzo del partido me he apersonado a las huestes que tomarían parte en este bullado encuentro de fútbol. Quise conocer de antemano algunos juicios de parte de los entendidos en el arte del balompié y nadie mejor que los propios interesados podrían darme detalles sobre la gran contienda a efectuarse aquel Domingo 15 de Noviembre.

En la plaza, esperando pasajeros encontré a «Checho», el popular delantero de los choferes.

Pregunté: ¿podría darme datos sobre la contienda de mañana, señor?

Arrellenado en su elegante «Chevrolet», me contesta Cenocesín: venceremos mañana «pese a quien pese» palabras de Arturito del cual soy un gran partidario, porque las necesidades del proletariado...

Interrumpo: un momento, señor! quiero conocer detalles del partido solamente.

Ah!, bueno, mis muchachos están dispuestos a rebajar el valor de los pasajes a Lota Alto siempre que el partido responda a las finalidades que han perseguido los donantes de las medallas, etc.

«Faucho» interviene en la conversación y manifiesta que tratándose de deportes, cree que los choferes se darán un galope por la cancha, pues para eso cuentan con máquinas de todas las marcas conocidas y por conocer. Me largo, pues veo la imposibilidad de poder conseguir un dato oficial sobre el magno encuentro.

Dirijo mis pasos hacia «El Trocadero» y allí encuentro a toda la gallada dándose fricciones con bencina para estar bien preparados para el Domingo.

Todos están animados del mejor propósito y Ambrosio me larga al oído si hay alguno que quiera apostar su cazuelita al partido. Con estos datos creo que triunfarán los choferes, pues como tienen tres cambios de marcha le pondrán los pelos a cuatro a los empleados de Lota Alto.

Camino a Lota Alto

Tomo la góndola de Palacios y aun cuando hago valer mis derechos de periodista y que ando auscultando la opinión de los jugadores, no me rebaja ni chapa el valor del pasaje. Total, tomo la góndola a las 8 de la mañana y llego a las 9.30 al trabajo. Qué rapidez!!...

Tropiezo con el señor Flores Barrales y de inmediato, una pregunta a boca de jarro.

Qué tal la gente para mañana?

—La gallada está como azúcar, estamos deseosos de lucir nuestras cualidades en la cancha y si perdemos, les prohibimos la subida a todos los choferes a Lota Alto. Estimo que a menos que haya un «milsgro» de parte de los del gremio del rodado, no nos podrán ganar.

Insinuamos: pero si tienen a Juanito Caffarena los de Lota Bajo y nos parece que algo sabe este centro medio de los milagros lotinos...

En resumen, las cosas están como para no reírse...

En la cancha

Todo el gremio de rodado en masa estaba en la cancha.

El árbitro hace llamar a los jugadores al campo de juego, y los de Lota Bajo habían entrado con autos y todo al field...

Se inicia el partido estando las líneas así:

EMPLEADOS LOTA ALTO

Malbrán
Rioseco, Alegría
Flores B., Pradenas, Figueroa
Viveros, Oñate, Burger.
Andrade — Zapata
O
Quiero — Checho
Larenas, Pérez, Leal
Arosteguy, Caffarena, Badilla
Araneda, Araneda
Rojas

CHOFERES LOTA BAJO

El partido empieza a gran tren y se comprende, pues como los pasajeros van con pasaje pagado, los choferes ponen en tercera y adelante; los cabros de Lota Alto, no pueden defenderse. Rioseco enfila un feroz tiro saliéndosele el zapato, el que va a dar a una de las tribunas. Aplausos generales.

Larenas se corre, ante el grito de sus partidarios... Larenas, Larenas al arco, al arco, pero es detenido por Flores quebrándole el ciguiñal. Que lo lleven donde Valenzuela, contesta un partidario y socio de este garage.

«Checho» con rapidez vertiginosa se corre en demanda del arco, pero falla en su intento final por habérsele agotado la bencina.

Homobono interviene y deshace la jugada, quedando Checho en «panne» por varios minutos. Arosteguy con Caffarena se lucen haciendo atajadas a pesar de que el flaco Burger con Composturas de Casas («Zapata») burlan a esta pareja de medios.

Caffarena ha perdido un cilindro en el partido y sus jugadas no son tan eficientes, lo que aprovechan los empleados de Lota Alto para probar a Rojas.

Este arquero cierra la puerta y no deja entrar sin boleto. Los dos Aranedas están jugando junto al arco y a pesar de que les hacen cosquillas, no dejan pasar a nadie. Pérez emprende una excursión a Lota Alto y es detenido por el carabinero, por no haber tomado su derecha. Pradenas lo hace salir por el desvío...

Los goales

Viveros tocando el shimmy «Mirasol», deja en la luna a Rojas que había estado pendiente de la melodía y le enfila un feroz tiro batiendo la valla de Rojas; naturalmente esto fué después que Pérez se le había entrado a Malbrán, con fuerte tiro al arco, que el chico Caupolicán ni siquiera vió.

Hacia el cachateo en La Cruz del Valle

No habiendo vencedores ni vencidos, la cosa estaba para hacerse cosquillas y la muchachada hecha unas Pascuas se fueron a devorar las provisiones al hermoso paraje denominado La Cruz del Valle.

Las horas se pasaron de lo más felices. La gallada, contenta, comentaba las una y mil incidencias del gran partido. Anotamos la siguiente minuta del almuerzo.

ENTRADA POR LA ESTACION
Sopa de neumáticos con papel secante
Pollo en aceite Mobiloil
Espárragos con salsa de tinta china
Estofado de chanchito a lo Araneda
POSTRE
Macedonia de golillas, con pernos y plumas de acero
VINOS
Bencina amarilla y verde
CAFÉ
A lo Primer Alcalde

A la hora de los discursos fué el acabóse.

No pudimos anotar con precisión los discursos improvisados de aquel Domingo, pero damos un ligero resumen de lo que aquello fué:

El señor Cenocesín manifestó que estos partidos podían efectuarse todos los Domingos para estrechar las relaciones entre empleados y los del gremio del rodado.

Agradeció la buena voluntad de los empleados de Lota Alto y so-

licitó que se inscribieran en un registro que tenía preparado, con lo cual el gremio le haría una rebajita en los pasajes, de un 80% a todos los jugadores de este gran encuentro.

Contestó el señor Flores Barrales emocionadísimo, llorando amargamente por la deferencia especial que recibían de este gremio y que contaran con él para todo, acaso no llueve.

Más tarde se hizo presente el señor Primer Alcalde, que tuvo frases felices para este conjunto y que él no cobraría ninguna multa a nadie siempre que anduvieran despacito por las calles, para no hacerlas pedazos.

El señor Simón Pérez, a nombre de los donantes, dijo que él había donado esos premiecitos con el señor Moya, pero que les gustaría ver a todos los jugadores tomando agüita solamente.

Dijo que si se efectuaba el encuentro revancha, donaría un buey para el capitán del equipo y un par de corderos vivos para el jugador que metiera el primer goal.

El señor Moya ofreció La Ciudad de Londres, y como era llegada la hora de los ofrecimientos, que pidieran no más sin control, que él pagaba todo, porque cuando no iba quien responderá, que le preguntaran a Moya.

La cosa terminó como se pide y yo hube de trasladarme, señor redactor, a mi trabajo.

Creyendo haber cumplido con la labor que se sirvió encomendarme, lo saluda

EL BARRETERO AUDAX.

Fútbol entre escolares

El primer equipo de la Escuela "Matías Cousiño" derrotó al de igual categoría de la Escuela de Hombres N.º 6

El Miércoles 25 se efectuó un interesante partido de fútbol entre el equipo seleccionado de la Escuela Superior de Hombres N.º 6 de Lota Bajo y la Escuela «Matías Cousiño» de Lota Alto.

El objeto de esta reunión fué obedeciendo a una invitación de la Escuela N.º 6 para hacer un práctice por tener éstos que actuar en Talcahuano en una fecha próxima, y ser el equipo de la «Matías» el único con méritos suficientes para hacerles frente, según lo manifestaron los del Bajo.

El desarrollo del partido fué de sumo interés a pesar de la notable desproporción de los cuadros, ya que los jugadores de la 6 eran casi todos alumnos de 5.º y 6.º año y los de la «Matías» jugadores de 2.º, 3.º y 4.º año; pero a la talla y vigor de los de la 6, opusieron los chicos de la «Matías» su habilidad y destreza, logrando salir victoriosos después de reñida lucha por la cuenta 3 × 2.

E.

DE LA PAGINA 4

Todo un éxito constituyó la velada literaria musical organizada por el Centro Artístico "Carlos Cousiño"

Un éxito, que superó a todas las expectativas, constituyó la velada literaria musical organizada por el Centro Artístico «Carlos Cousiño» de Lota Alto, y que efectuó en el Teatro de la Compañía el

Relojería Tic-Tac

¡Señora! Cuando Ud. desee transformar sus Joyas o quiera hacerse de una Joya perfecta, vaya derechito a la

Joyería y Relojería TIC-TAC, la única que se ha especializado en trabajos finos.

PRECIOS BAJÍSIMOS, FUERA DE TODA COMPETENCIA

Pinto 151 - LUIS GRANDON

20 de Noviembre recién pasado.

Todos los números, cortos y livianos, agradaron a la numerosa concurrencia que se dió cita para estimular con sus entusiastas aplausos a los aficionados de este centro cultural obrero.

Actuaron con todo acierto, en los diferentes números encomendados, las siguientes personas: señorita Graciela Monsálvez, que ha revelado un gran temperamento artístico y que fué obligada al bis por el público asistente; la señorita Lidia Muñoz; la niñita Carmelita Muñoz; el joven Desiderio Debrott que, con su gracia característica, se atrajo, como otras veces, el estímulo de los asistentes; el joven Luis Pastor y otros.

EROGACION

El señor Tomás Alveal M., operario del Establecimiento y socio del «Matías Cousiño F. C.», nos pide agradecer sinceramente a las personas amigas y socios de la institución que tuvieron a bien hacerle la erogación en los momentos en que se encontraba enfermo y necesitado.

Javier Saldaña	$	1.—
Juan Ramírez	„	1.—
Sixto Vega	„	1.—
José Santos Sáez	„	1.—
Domingo Cartes	„	1.—
Felindo Andaur	„	1.—
Manuel Pacheco	„	1.—
Carlos Retamal	„	1.—
Enrique Sepúlveda	„	0.60
Luis Salas	„	0.40
Victorino Maldonado	„	0.40
Juan Leal	„	0.40
Pedro Carrera	„	0.40
Alfredo 2.º Ramírez	„	0.40
Ismael Briones	„	0.40
Antonio Cartes	„	0.40
Natalí Cerda	„	0.40
Juan Peña S.	„	0.40
Guillermo Ulloa	„	0.20
Simón Arrisgada	„	0.20
Antonio Campos	„	0.20
José Dolores Sáez	„	0.20
Segundo Paredes	„	0.20
Ernesto Vergara	„	0.20
Ernesto Novoa	„	0.20
Total	$	13.60

Ecos de los funerales de don José del Carmen González Vásquez, veterano del 79.

A una sentida manifestación de duelo dieron lugar los funerales del señor José del Carmen González Vásquez, antiguo operario del Establecimiento de Lota y Veterano de la Guerra del 79.

El señor González actuó en la Guerra del Pacífico, en el Batallón «Carampangue», participando en diversas batallas que le valieron ser condecorado por el Supremo Gobierno por estos servicios prestados a la Patria.

Los funerales de este antiguo soldado, revistieron especial solemnidad; sus restos fueron trasladados a la Iglesia de Lota Alto, donde se le ofició una misa por el descanso de su alma. Terminada ésta se organizó el cortejo encabezado por la Banda de Músicos de Lota Bajo, cedida por la Primera Autoridad Comunal, seguido a continuación por la carroza que llevaba numerosas coronas y un gran grupo de amigos del extinto, como también una delegación del Cuerpo de Carabineros y del Cuerpo de Bomberos «Matías Cousiño» de Lota.

Notas Sociales

Viajeros.—De paso en ésta el señor Guillermo 2.º Hurtado Iluffi.

Bautizo.—En la Iglesia Parroquial de Lota Bajo, fué bautizado Víctor Hugo, hijito del señor José Adán Concha y de la señora Ana Luisa Segura de Concha.

Fueron padrinos el señor Juan B. González y señora Zoila Rosa Sanhueza de González.

Con este motivo el señor Concha ofreció en su casa un simpático almuerzo, en el cual concurrieron numerosos invitados.

Nacimientos.—Ha venido al mundo un hijito del señor Filadelfo Chávez y de la señora Benita Sáez de Chávez.

—Un hijito del señor Juan González y de la señora Ana Cid de González.

Enfermos.— Restablecido se encuentra el conocido dirigente deportivo, señor Luis 2.º Muñoz.

—Muy restablecida de su salud sigue la señorita Eufroeina Correa Cuevas.

—Mejor continúa la señora Elena Olivares Victtoriano.

—Ha sido operada con toda satisfacción, la señora Rosa Riffo de Herrera y ha dejado el Hospital ya muy restablecida.

—Ha sido operada de apendicitis, en la clínica del Hospital, la señorita Aída Fuentes Torres.

—Fué hospitalizado el niño Ladislao Ibáñez.

—Sigue mejor el niñito Carlos Flores.

PIDA USTED EL FAMOSO LIENZO **MAPOCHO**

Por su precio y calidad no tiene COMPETIDOR

DE LA PAGINA 1

Es justicia, Excmo. señor.—(Fdos).—Narciso Oportus, presidente Asociación de Comerciantes.— Víctor Salgado, presidente Sindicatos Obreros.—Zenón Unda, presidente Liga de Fútbol. — Domitila de Poblete, presidenta Centro Patria y Hogar. — Enrique Alveal, presidente Sociedad «Unión y Fraternidad».—José D. Venegas, presidente Sociedad de Pescadores. — Leoncio Garrido, presidente Sociedad Artesanos y Obreros.—Emiliano Torres, presidente Sociedad de Maquinistas.—Víctor Chamorro, presidente Club Carlos Cousiño.—Ernesto Fuentealba, presidente Club Manuel Rodríguez.—Nieves de Cid, presidenta Sociedad de Señoras La Ilustración.—Víctor Véjar, presidente Club Arturo Cousiño.—Manuel González, presidente Ex-Fundición de Cobre.—Rigoberto Mora, presidente Club Nacional.—Teodoro Gutiérrez, presidente Federación del Trabajo.—Luis A. Manríquez, presidente Club Matías Cousiño.—Luis A. Rojas, presidente Club Unión Deportivo.—Julio Rivas, Club Quintín Romero.—Humberto Neira, presidente Club Atlético Manuel Plaza.—Armando Hermosilla, presidente Club Estanislao Aguilar.—Roberto Saelzer, presidente Club de Fútbol Luis A. Acevedo.—Juan Lepe, presidente del Club Tiro al Blanco Luis A. Cousiño.

Conservación de las casas

Existen personas que por naturaleza son cuidadosas con las cosas, objetos o útiles encomendados a su custodia. En cambio, hay otras que no saben otra cosa que destruir lo que se les ha entregado en calidad de préstamo temporal.

Al tratar ligeramente de la conservación de las casas, nos ha guiado únicamente dictar algunas normas para la mejor conservación de las casitas que la Compañía cede al personal gustosamente y que como medida de reciprocidad conviene también que se las cuide, evitando en lo posible los perjuicios que por ignorancia muchas veces se ocasionan.

Por ejemplo, hemos observado que existe la costumbre de *baldear* el piso para efectuar el aseo de la habitación. Grave error; ésta no es manera de asear ni de conservar la casa, pues con este procedimiento se va a la destrucción rápida de la construcción.

El mejor medio es *trapear* el piso, aunque, es claro, es más incómodo; sin embargo, se gana en que se cuida lo que se tiene bajo su cuidado inmediato y sin ningún compromiso.

En consecuencia, no baldee usted, sino que tómese la molestia de trapear, pues con el primer procedimiento, echando agua en abundancia, las tablas del piso se pudren con facilidad asombrosa como también las basas.

Libros

—El libro es una carta a todos los amigos desconocidos que hay en el mundo.

—La mayor parte de los libros son semejantes a esos países desiertos, en que es necesario andar leguas y leguas para hallar un campanario o un lugar de reposo.

La Opinión

PUBLICACION DE LA COMPAÑIA MINERA E INDUSTRIAL DE CHILE

INFORMACIONES Y FOTOGRAFIAS DE LOTA, CORONEL Y GURANILAHUE

Año VIII — Lota Alto, 15 de Diciembre de 1931 — Núm. 225

El Excmo. señor Montero y los obreros de Lota

Publicamos a continuación los telegramas que se han cambiado entre S. E. el Presidente de la República y el Sindicato Obrero del Establecimiento de Lota, con motivo de la ascensión al mando supremo del Excmo. señor Juan Esteban Montero, el día 4 del presente mes.

Presidente República.— Moneda.— Santiago.

Sindicato Obrero de Lota presenta a V. E. respetuosos saludos al asumir Presidencia y le ofrece su más entusiasta cooperación realizar su programa trabajo y progreso del pueblo.

Somos ocho mil obreros este Sindicato que agradecemos V. E. protección industria carbonífera conforme memorial últimamente presentado y repetimos nuestros propósitos de orden y cultura para ayudar Gobierno de V. E. en bien de la patria.—(Fdo.)—*Porfirio Fierro*, secretario.— *Víctor Salgado*, presidente.

El Presidente de la República contestó en la siguiente forma:

Víctor Salgado.— Presidente Sindicato Obreros de Lota.

Agradezco cariñosa felicitación y reitero que memorial presentado por ustedes, será objeto preferente atención de mi parte.

Afectuosos saludos. — *Montero.*

La Pascua de este año en el Establecimiento de Lota

Con motivo de la reducción de gastos que se observa en toda las actividades mineras, industriales, etcétera, este año la Compañía no obsequiará juguetes a los niños de sus trabajadores, como lo hizo anteriormente.

En cambio, destinará la suma reducida que es posible invertir este año, en conmemorar la Pascua, para hacer algunos obsequios de ropa y artículos de alimentación a los niños más desvalidos.

Las familias de obreros de la Compañía, que deseen inscribirse para recibir estos obsequios, pueden pasar a la Oficina del Bienestar, para tomar nota de los niños acreedores al regalo de Pascua de la Compañía.

Como los objetos que se repartirán son limitados, serán preferidos los niños más indigentes.

Por otra parte, se ha iniciado también un generoso movimiento en el mismo sentido, entre el personal de empleados del Establecimiento. Ha circulado una lista de erogaciones, en la cual los niños de las familias de los empleados, solicitan que este año, el dinero que sus padres pensaban invertir en comprarles juguetes, sea empleado en dar algún auxilio a sus hermanos, los niños pobres.

Esta erogación ha tenido unánime acogida, y el día de Pascua, muchos niños recibirán una ayuda en ropa y alimentos debido al sacrificio de sus juguetes que otros niños han hecho en favor de ellos.

Varias comisiones de señoras y señoritas, se encuentran ocupadas en la confección de trajecitos, delantales, etc., para los niños, utilizando géneros adquiridos con la erogación del personal de empleados.

La libertad de trabajo

Con el objeto de aliviar en parte la triste situación de los obreros que han disminuido sus días de trabajo semanal, —por falta de embarques de carbón,— la Compañía ha proporcionado trabajo en la superficie a aquellas personas que tienen familia a su cargo.

Este trabajo suplementario, en realidad, no lo necesita la Compañía, en la actualidad, —porque se refiere a terraplenes y arreglos de caminos que no serán utilizados sino dentro de varios años más. Pero se hace con ello una obra humanitaria de positiva utilidad para miles de obreros.

Hemos sabido que, a pesar de las condiciones tan dignas de respeto en que tales trabajos se realizan, ha habido gente ignorante y mal aconsejada que ha insultado en las mismas faenas a los que así se esfuerzan por ganar el sustento de sus familias. Aún, han tratado de impedirles por la fuerza que trabajen.

Compre Ud. en la
"BOTICA CHILE"
es la que vende más barato

Naturalmente, no han conseguido su objeto y los trabajos indicados se continúan en perfecto orden, y merced a ellos, los obreros dispondrán este mes de muchos miles de pesos, de los cuales habrían carecido al obedecer la propaganda de los agitadores.

Es sabido que lo que éstos buscan es llevar al obrero al mayor grado de miseria posible para disponer de gente desesperada que acuda a sus locales y aumentar los adeptos del partido político a que pertenecen los cabecillas.

Así podrán más tarde hacerse elegir diputados y gozar de buenos sueldos, a costa de la miseria y atraso del pueblo.

Aparte que el más sencillo razonamiento induce a rechazar toda tentativa contra el derecho que tiene cada obrero de trabajar donde y con quien crea conveniente.

Anotamos a continuación los artículos del nuevo Código de Trabajo de leyes sociales, que castigan a los que ejecutan actos contra la libertad de trabajo.

Dice así:

Artículo 547.—Son delitos contra la libertad de trabajo todo acto que impida a los obreros o empleados, concurrir a las faenas, y todo acto que tienda a destruir o destruya los materiales, instrumentos o productos del trabajo o cause deterioro a los mismos.

Artículo 548.—Los delitos contra la libertad de trabajo serán castigados con prisión de uno a sesenta días, cuando no importen delitos que merezcan pena mayor. La pena de prisión será inconmutable.

Corresponderá a los agentes de la autoridad y a los interesados mismos, denunciar los delitos contra la libertad de trabajo ante el Juzgado del Crimen correspondiente.

M.

El crimen de Lord Arturo Saville y otros cuentos

OSCAR WILDE

(Biblioteca Zig-Zag N.º 35)

En el número que acaba de aparecer de la BIBLIOTECA ZIG-ZAG, se ha editado una selección de novelas breves y cuentos del genial autor inglés Oscar Wilde.

Wilde, que triunfó con la misma maestría en todos los géneros literarios; teatro, novelas, cuento, poesía crítica y ensayo, nos atrae especialmente con sus interesantes, cuanto geniales cuentos y novelas cortas.

En la selección que acaba de hacer la Biblioteca Zig-Zag, podemos admirar al estilista, al humorista y al verdadero artista de la pluma. La sensibilidad, la gracia, la imaginación y la cultura de este maestro de la literatura se encuentran palpables en cada uno de los trozos que forman esta selección y muy especialmente en el que le ha dado título al N.º 35 de Biblioteca Zig-Zag.

Para ayudar a combatir la crisis

Es sabido que el mejor remedio contra la crisis, consiste en disminuir la cesantía, o sea dar trabajo a los obreros que hoy no lo tienen y que, por lo tanto, no pueden adquirir lo necesario para su subsistencia y la de sus familias.

Dando trabajo a los cesantes habrá en el país más consumidores de los productos agrícolas, industriales y mineros.

Aumentando las ventas de los artículos de consumo, habrá más actividad en los fundos, fábricas y minas que producen tales artículos.

Como consecuencia lógica, esos fundos, esas fábricas y minas ocuparán más obreros y empleados, y así podría desaparecer la cesantía.

¿Qué podemos hacer para ayudar a este buen resultado?

Sencillamente, contribuir al resurgimiento de los campos, fábricas y minas de Chile, mediante la preferencia que debemos dar a lo que aquí se produce.

En cada ocasión se debe preguntar si un artículo es nacional o extranjero, y preferir al nacional. Aunque su calidad no sea tan excelente, hay que hacer un sacrificio en bien de la independencia económica de la patria y de la solución del enorme problema de la cesantía.

Para apreciar la gran cantidad de dinero que mandamos al extranjero, anotamos en cifras globales los millones de pesos que gastamos en los siguientes artículos importados.

Café	15 millones
Té	14 ,,

Soc. IMP. Y LIT. "CONCEPCION" — Freire esq. Castellón Casilla—57 C. — Concepción — 1931

Yerba mate	18	millones
Azúcar	55	,,
Arroz	15	,,
Conservas sardinas	4	,,
Automóviles	40	,,
Pieles y sus derivados	13	,,
Fonógrafos	6	,,
Aceites comestibles	21	,,
Licores	3	,,
Vestuarios	40	,,
Tejidos diversos	204	,,
Joyería	6	,,

etc., etc., etc.

Varios de los artículos anteriores pueden ser suprimidos o consumidos en menor proporción.

Respecto de otros, pueden usarse los similares que se fabrican en el país.

Si pudiéramos disminuír el consumo de té, café, yerba mate, arroz y géneros extranjeros, es seguro que daríamos vida a muchos negocios nacionales que ocuparían a miles de obreros.

En vez de té, café o yerba mate, puede consumirse café de malta, de higos o hierbas chilenas aromáticas.

En vez de géneros extranjeros, pedir telas nacionales que se fabrican en Tomé y en la misma ciudad de Concepción, donde se exhiben magníficos muestrarios.

En vez del arroz puede consumirse cereales chilenos, como la avena y el trigo, en forma de quaker, vrarroz, etc., que se encuentran en todos los almacenes.

R.

DIVULGACION SANITARIA

Manera de extirpar los piojos

Estos insectos pululan en la cabeza de los escolares y personas desaseadas. Producen lesiones en el cuero cabelludo (eczemas, ulceraciones, etc.), y pueden contribuír al desarrollo de infecciones profundas y aún de enfermedades graves.

Son, pues, no sólo molestos por la incomodidad que causan a sus víctimas, sino también peligrosos y nocivos. Su presencia en la cabeza de los niños es repugnante.

Se reproducen con facilidad. Cada hembra pone 4 o 5 huevos diarios durante 4 semanas, aproximadamente. Estos huevos o liendres, que se pegan fuertemente a los cabellos, se rompen al cabo de 7 u ocho días, dando salida cada uno de ellos a un nuevo piojo.

Es indispensable destruir estos parásitos y sus huevos, lo cual es relativamente fácil. Con este objeto puede usarse una mezcla de parafina y vinagre corriente, por partes iguales, con la que se empapa el cuero cabelludo y el pelo, amarrando la cabeza con un paño y teniendo cuidado de que todo el pelo quede adentro, para evitar que los piojos se diseminen. Al día siguiente se lavará la cabeza con agua tibia y jabón. Puede también pasarse un peine fino después del lavado. Este procedimiento se repetirá durante varios días, con algunos de intervalo, hasta concluír con todos los piojos y liendres y los niños deberán cortarse el cabello cada vez que sea posible.

Toda las personas de una familia deben despiojarse a un mismo tiempo para evitar que los piojos se diseminen nuevamente.

Las personas que disponen de más recursos, podrán adquirir en las boticas un compuesto denominado CUPREX que da muy buenos resultados para la destrucción de los piojos de la cabeza. Basta humedecer con ese líquido la región invadida por los piojos, para que después de un cuarto de hora hayan muerto no sólo los piojos, sino también los huevos.

En Santiago, la Dirección General de Sanidad distribuye gratuitamente para las escuelas un producto semejante al CUPREX, la INSECTINA, que tiene las mismas propiedades que éste.

Evite acercarse a una persona con piojos y enséñele a despiojarse.

D. G. E. S.

"EL REY DE LAS MONTAÑAS"

Novela humoristica de Edmundo About

(COLECCION UNIVERSO N.o 20)

La «*Colección Universo*» acaba de editar esta sabrosa novela del humorista francés Edmundo About.

La obra está situada en Atenas y sus alrededores, y el argumento se supone transcurre a mediados del siglo pasado.—La novela envuelve en sí una crítica delicada y perspicaz a la organización policial de la época, en el país helénico.

Describe el caso del secuestro de un «naturalista» francés y de una dama de la alta aristocracia inglesa por una banda de foragidos que, perfectamente organizados y disciplinados, explotaban el «rescate».

Los detalles de la cautividad, los múltiples esfuerzos de los secuestrados por obtener su libertad, la participación de la policía y las graciosas actitudes que asume la dama al no poder recuperar su libertad, constituyen otros tantos cuadros de gran interés y delicioso humorismo.

El estilo de About es sencillo y elocuente y la traducción a que hacemos referencia refleja la capacidad del autor.

Este número de la «*Colección Universo*» es un eslabón que no desmerece en la cadena de acertadas elecciones que constituyen las publicadas anteriormente.

Chas.

LIBRO

—Feliz el que sabe juntar buenos libros al número de sus amigos; que muchas veces se retira de la agitación del mundo para gozar de su pacífico entretenimiento; y siempre saca de ellos más serenidad, más ánimo y mayores esperanzas.

A LOS OBREROS

del Establecimiento de Lota

El Sindicato Industrial de los obreros de este Establecimiento, que tiene la representación de los trabajadores, según la ley de organización sindical, cumple el deber de comunicar lo siguiente a todos los obreros:

1.o—El día 29 de Noviembre entró en vigencia el nuevo Código del Trabajo, que contiene numerosas garantías para el obrero;

2.o—Para dar a conocer las nuevas disposiciones, el Sindicato tiene constantemente, en su local Pab. 20—1, a disposición de los socios, las leyes sociales para su consulta y explicación;

3.o—En virtud de la ley todos los obreros del Establecimiento son considerados sindicados a partir del 29 de Noviembre y su **cuota de un peso mensual** se cobrará en las mismas planillas de pago;

4.—Este aumento de entradas le permitirá al Sindicato extender su obra cultural y de ayuda económica. Continuará haciendo las inversiones con intervención de las instituciones obreras, como se ha hecho hasta ahora con excelentes resultados, porque así habrá un gran número de personas que vigilen y comprueben la honradez y corrección de los gastos;

5.o—Comunica tambien el Sindicato a todos los obreros que está pendiente de conseguir favorable resultado de la solicitud que elevó a S. E. el Presidente de la República pidiendo ayuda para la industria carbonífera.

Espera que se adoptarán medidas para poder trabajar mayor numero de días a la semana en poco tiempo más;

6.o—Mientras tanto, el Sindicato cumple con su deber de prevenir a todos los obreros que no se dejen engañar por elementos extraños, que tratan de especular con la miseria del pueblo, haciéndoles creer que su mejoramiento está en la revuelta y la constante agitación. Estos llevan fines politicos que no benefician en nada al pueblo trabajador.

Necesitamos completo orden y correctos modales para que el Gobierno y el Congreso nos atiendan y para que los compradores de carbón tengan la seguridad de que habrá carbón cada vez que lo necesiten, sin temor a que los buques, ferrocarriles y fábricas abandonen el carbón por no contar con él cuando lo necesitan a causa de las huelgas;

7.o—Además, para aliviar algo la situación de miseria, hasta que el trabajo se mejore completamente, la Compañía ha tomado medidas de gran beneficio.

A los obreros que no alcanzaban a trabajar tres días por semana, la Compañía les da trabajo en caminos y terraplenes a fin de que mejoren su salario semanal. Vemos claramente que estas facilidades que da la Compañía, (haciendo trabajos que no le son necesarios, para ayudar a los obreros en esta crisis), significa una demostración de buena voluntad que consolidará las buenas relaciones entre patrones y obreros. Por lo tanto, encontramos fuera de toda razón la actitud de las personas que con palabras groseras e injurias han molestado a los trabajadores ocupados en esas faenas, y reclamaremos enérgicamente a las autoridades para que se les sancione debidamente;

8.o—Comunicamos también a los sindicados que trabajan en el interior de las minas que tenemos pendiente una solicitud ante la Administración y la Dirección de Sanidad, a fin de que se suprima la obligación de usar zapatos en las minas, mientras hay esta crítica situación, reemplazándolos por plantillas más baratas que cumplan los fines sanitarios por los cuales los médicos exigieron el calzado;

9.o—Por último anunciamos que la secretaría del Sindicato funciona diariamente de **9 a 12 y 3 a 7**, para atender toda consulta o reclamo que los sindicados deseen hacer.

El Directorio del Sindicato Obrero

del Establecimiento de Lota

CRONICA LOCAL

CON UN ALMUERZO OFRECIDO A LOS OBREROS MUNICIPALES, Y AL CUAL ASISTIERON REPRESENTANTES DE LAS DIVERSAS INSTITUCIONES OBRERAS DE LOTA, DIO TERMINO LA I. MUNICIPALIDAD A LA CELEBRACION DE SUS BODAS DE ORO

El programa desarrollado durante la Semana Municipal.

Como obra en conocimiento del público, la Ilustre Municipalidad local cumplió el 1.º de Diciembre del presente año, cincuenta años de vida. Con tal motivo la Junta de Vecinos que preside el señor Astorga, celebró este cincuentenario con un programa especial, cuyos detalles damos a continuación.

Martes 1.º de Diciembre

La iniciación de la Semana Municipal tuvo especiales caracteres, pues asistieron caracterizados funcionarios públicos de la Provincia y del Departamento de Arauco.

Anotamos la presencia del señor Intendente de la Provincia de Concepción, señor Benavente; del Jefe de las fuerzas de Carabineros de la Provincia, señor Delano; Gobernador del Departamento de Arauco, señor Garrido; Inspector Escolar del Departamento, señor Santiago Mejías; funcionarios militares del Departamento y de la localidad, además el señor Administrador General de la Compañía, don Jorge Demange; los cuales fueron invitados por la Junta de Vecinos de Lota a inaugurar la Semana Municipal, ubicándose todas estas personas en el edificio de la Corporación que está en calle Serrano esquina Aníbal Pinto.

Al frente de este edificio se concentraron las diversas escuelas de Lota Bajo y Lota Alto y un numeroso público que oyó con atención el discurso inaugural del Primer Alcalde señor Nicanor Astorga, que se refirió a la gestación de la Municipalidad de Lota y a las personas que habían influido ante el Presidente de la República de aquella época Excmo. señor Santa María, quién firmó el Decreto Supremo con fecha 1.º de Diciembre de 1881 en vista de haber alcanzado nuestro pueblo, gracias a la industria carbonífera, una importancia tal, que lo hacía acreedor a un gobierno comunal que administrara los intereses de la numerosísima población que se había formado.

A continuación habló el señor Administrador General, en nombre de la Compañía, la cual se adhería cariñosamente al Cincuentenario de la Municipalidad, dado el incondicional apoyo que ha prestado la Empresa a la Corporación Comunal en vista de que siempre la Compañía tomó como un deber acceder a las solicitudes de la Municipalidad de Lota, ya que a este pueblo se encuentra íntimamente ligada por sus intereses. Así lo comprendió la ilustre benefactora señora Isidora Cousiño, que prestó innegables servicios a la población de Lota; así lo comprendieron todos los administradores que han dirigido el Establecimiento de Lota.

Terminado el discurso del señor Administrador General, hizo uso de la palabra el Gobernador del Departamento señor Garrido. Todas las personas que hicieron uso de la palabra fueron largamente aplaudidos. La Banda de Músicos Municipal amenizó este acto, que fué aprovechado para repartir ropas a las esposas y niños de los obreros cesantes.

Diversos festejos

El Miércoles 2 la Escuela Mixta N.º 21, dirigida por la educacionista, señora Isabel Valenzuela de C., ofreció una sencilla recepción a los miembros de la Junta de Vecinos, como reconocimiento a los servicios prestados por la Corporación Comunal a dicho establecimiento.

En la tarde, en las diversas escuelas fiscales de Lota, se dictaron pequeñas conferencias al alumnado con respecto a la fundación, organización y labor de la Municipalidad en los cincuenta años de vida transcurridos. El Jueves 3, las escuelas visitaron la tumba del señor don Carlos Cousiño ubicada en el Parque, a rendir homenaje y un sincero recuerdo a este benefactor, miembro de la familia que propició la fundación de la Corporación Municipal.

El Viernes 4, los diversos planteles educacionales visitaron detenidamente el nuevo edificio de la Municipalidad, donde se encontrarán diversas oficinas municipales y fiscales.

El Sábado 5, la Ilustre Corporación, en conmemoración a las bodas de oro, repartió en la Plaza de Armas numerosos premios a los mejores alumnos de las escuelas.

La Caja Nacional de Ahorros, en celebración al Día del Ahorro, obsequió a los colegiales que han demostrado el mayor espíritu económico en esta materia, libretas con imposiciones de $ 5.00 adelante. Este acto dió lugar a un programa especial, cuyos detalles los publicamos ya anteriormente.

El acto literario musical

A las 6 P. M. del Sábado 5 del presente, las escuelas fiscales y particulares de la localidad, ofrecieron a los miembros de la I. Municipalidad un acto literario musical, que se desarrolló en el teatro de la Compañía.

La asistencia fué numerosísima, tanto de niños como de padres de familia. Al llegar el señor Alcalde y demás miembros de la Junta de Vecinos, la Banda Municipal tocó la Canción Nacional, la que fué coreada por los niños.

La Junta de Vecinos y autoridades, tomaron colocación en el palco Municipal, el que se encontraba artísticamente adornado con girnaldas y banderolas chilenas.

Todas las escuelas rivalizaron en presentar en la mejor forma sus números, de tal manera que muchas personas califican como el mejor acto literario presentado por las escuelas de Lota, desde los tiempos de la recordada educacionista señorita Avelina Flores.

El almuerzo a los obreros municipales

La I. Municipalidad dió término a los festejos con un espléndido almuerzo ofrecido a los obreros municipales. Asistieron además representantes de las instituciones obreras de Lota. Amenizó la Banda Municipal.

Como aguinaldo de Pascua y Año Nuevo la "BOTICA CHILE" rebajará fuertemente sus precios. — — — —

A las 12.30 horas, el señor Alcalde don Nicanor Astorga se hizo presente en el amplio patio del edificio de la Corporación Comunal, siendo recibido con una salva de aplausos por las personas asistentes; acto seguido la Banda de Músicos dejó oír los acordes del Himno de Yungay.

A continuación los comensales tomaron colocación en las numerosas mesas que presentaban un lindo golpe de vista con adornos de flores y banderitas.

A la hora de los postres habló el señor Alcalde, refiriéndose a la importancia del acto al reunir a los obreros municipales, como también la participación de las instituciones obreras del pueblo, para demostrar a los obreros que la I. Municipalidad se complacía altamente en festejar a sus colaboradores, pues ellos con sus energías y su sinceridad en el cumplimiento de sus deberes, hacían posible el plan de trabajo elaborado por la Junta de Vecinos en bien de la población.

Al terminar fué cariñosamente aplaudido. A continuación hicieron uso de la palabra diversos representantes de las sociedades, entre ellos los siguientes: representante del Deportivo «Manuel Rodríguez», señor Pedro Vega, representante de la Federación del Trabajo, señor Teodoro Gutiérrez; representante de la Departamental de Box, señor Luis Sierralta; representante del Club Nacional de Tiro al Blanco «Luis Cousiño», señor Juan Lepe; representante de la Asociación de Arbitros de Fútbol, señor Luis 2.º Muñoz; representante de la Sociedad de Socorros Mutuos, señor Enrique Al-



El Directorio de la Asociación de la Juventud Católica Masculina de Lota, que ha regido los destinos de la Institución en el presente año.

vear, y finalmente agradeció en nombre de los obreros municipales el señor Evaristo Hooper.

Para terminar, los presidentes de las instituciones invitaron a la Junta de Vecinos a un Vermouth de Honor en el Salón de la Sociedad de Señoras «La Ilustración», dándose por terminada en forma brillante la Semana Municipal en celebración de las Bodas de Oro de la Corporación edilicia.

EL COLEGIO SALESIANO DE CONCEPCION EN LOTA

Encabezados por la Banda de Músicos del Colegio visitaron el Parque.—En la tumba del señor Cousiño rindieron un sentido homenaje tocando una marcha fúnebre.—Visita al Pique Grande.—Los partidos de fútbol

En la mañana del 30 de Noviembre, el pueblo de Lota fué sorprendido con alegres tocatas de una banda de músicos que no eran los nuestros. Una alegre caravana estudiantil venía precedida por un espléndido conjunto musical compuesto por treinta a cuarenta ejecutantes; eran del Colegio Salesiano de Concepción, plantel educacional que se dedica a formar el elemento artesano, que ha de invadir más tarde los talleres de la provincia, dando al país obreros de orden y provistos de una alta moral cristiana.

Ciento diez personas componían el grupo de excursionistas, dirigidas por el Director del Colegio, Pbro. señor Clemente Korda y numerosos profesores y el Director de la Banda señor Serra.

El recibimiento en la estación

El alumnado del Colegio penquista fué recibido en la estación de los ferrocarriles por sus colegas del Colegio San Juan de ésta, y por el Director Pbro. señor Morand Ohrel. Después de los saludos de estilo, se organizó la columna llevando al centro a los colegiales penquistas. Ambos colegios seguían precedidos por abanderados, destacándose el del Colegio visitante que llevaba un lujoso pabellón nacional.

Al llegar a la Parroquia, hicieron entrada al Templo, en donde se organizó un conjunto coral que entonó un hermoso cántico sagrado.

Hacia Lota Alto

Acompañados por el Director del Colegio San Juan, Pbro. Morand Ohrel, el Colegio Salesiano se dirigió hacia Lota Alto, en medio de la curiosidad del público.

La larga columna, precedida por la espléndida Banda de Músicos, llegó finalmente a enfrentar la Calle Parque continuando hasta la Plaza «Matías Cousiño», rodeando la estatua del mismo nombre colocada en este sitio en recuerdo del fundador de la industria.

En este lugar se hizo un minuto de silencio, en homenaje del señor Ccusiño, en seguida se tocó el Himno de Yungay.

Al Parque de Lota

Interés existía en el alumnado salesiano por conocer las bellezas del Parque. Se recorrió este recinto por las diversas avenidas, admirándose las diversas estatuas que adornan el Parque, como son el grupo de Neptano y Amphytrite, conocidos erróneamente por grupo de Adán y Eva, Caupolicán, de Nicanor Plaza, Ninfa Amaltea que está a continuación del kiosco chino y otras más.

Al enfrentar los machones del puente «Isidora» se les dió a conocer el porqué de la existencia de aquel resto de puente, etc.

En la tumba del señor Carlos Cousiño, la Banda de Músicos tocó una marcha fúnebre y se hizo un momento de silencio en homenaje a este benefactor público, en especial de la niñez.

Antes de iniciar este recorrido, el Director del Colegio, profesores y alumnos pasaron a presentar sus respetos al señor Administrador General en sus oficinas, ubicadas, como se sabe, en el palacio construído por la familia Cousiño.

En este lugar el señor Demangel fué objeto de un original saludo araucano por parte del alumnado, tocándose a continuación diversas piezas musicales.

Visitado el Parque, que impresionó favorablemente a los excursionistas, fueron invitados por el señor Administrador a servirse una copa de refresco en la Fuente de Soda, instalación ésta que fué objeto de elogios de parte de los visitantes.

Visita al Pique Grande

Organizada la columna con la Banda de Músicos a la cabeza, siguieron por la calle Población hasta la Iglesia de Lota Alto, lugar donde efectuaron oraciones y cánticos, recorriendo a continuación el templo, que les causó una excelente impresión.

Siguieron al Pique Grande Carlos, donde les fué dable ver el funcionamiento de la máquina extractora y de los ascensores, clasificadores del carbón, etc. El alistador jefe, señor Carlos Parra Sanhueza, explicó a los visitantes el funcionamiento general de la mina.

Un detalle simpático fué el deseo manifestado por un grupo de futuros mecánicos de visitar la Maestranza, otro de electricistas visitar la Planta Termo Eléctrica, otro de carpinteros y muebl istas, visitar la Fábrica de Cajones y Elaboración de Maderas, etc., y que dado lo avanzado de la hora, y en la tarde, tener compromiso deportivo con el Colegio San Juan, no les fué posible visitar estas dependencias del Establecimiento.

El almuerzo en la casa Parroquial

Desde la Iglesia de Lota alto se formaron nuevamente por columnas por escuadra en marcha hacia Lota Bajo, hasta llegar al kiosco de la Pirza de Armas a cumplir con el pedido solicitado por el señor Corresponsal de «La Patria» señor Fuentes.

En este lugar, ante numero público, la Banda tocó el Himno «Los Estudiantes pasan» que fué coreado por los alumnos. Después se tocó una marcha y los visitantes se dirigieron a la Parroquia, en donde se les tenía preparado un bien confeccionado y abundante almuerzo.

La tarde deportiva

A las dos y media de la tarde, un enorme público rodeaba la cancha de fútbol del Estadio, a fin de presenciar los encuentros de fútbol entre los primeros y segundos cuadros del Colegio San Juan de Lota y Colegio Salesiano de Concepción.

Dirigidos por el Pbro. señor Olave Valenzuela entró a la cancha el segundo cuadro del Colegio Salesiano e igual cosa hizo el equipo local.

Iniciada la corrida se nota un conjunto más homogéneo por parte de los penquistas. Los lotinos inician una serie de corridas por el ala derecha sin que sus esfuerzos fructifiquen.

Los penquistas, probadas las fuerzas de sus caballerosos adversarios, inician a su vez serios ataques que son desbaratados por el chico Faúndez de Lota, que se agigantó defendiendo la valla de sus colores y conquistándose nutridos aplausos de parte de la concurrencia.

Faúndez evitó en una palabra el triunfo de los chicos salesianos.

El partido terminó finalmente en un bonito empate.

Los cuadros seleccionados, después de saludar al público y bajo las órdenes del competente pito local señor Rivera, dieron comienzo al partido notándose de inmediato en el equipo local, mayor vigor físico.

Después de una hora de juego, se dió término al match, adjudicándose el triunfo los jóvenes del Colegio San Juan. Se destacaron por parte de los lotinos Ignacio Unda, Oscar Becerra, Oscar Villalobos, Juan Bustos, Osvaldo Mella. Por parte de los Salesianos se distinguieron Cipriano 2.º Pommery, Desiderio Soto, Zenteno y otros.

Regresaron a Concepción por tren de 17.30 horas, pidiéndonos la Dirección del Colegio, agradecer al señor Administrador General, las facilidades proporcionadas para visitar el Establecimiento.

EL EJERCICIO Y REVISTA GENERAL DEL CUERPO DE BOMBEROS "MATIAS COUSIÑO" DE LOTA

Con gran brillo realizó el Cuerpo de Bomberos de esta localidad, la revista y ejercicio general, que acostumbra verificar esta institución de bien público para fines de año, como una demostración de la preparación y eficiencia alcanzada por los voluntarios en las diversas evoluciones que se precisa conocer para mejor desempeño en sus funciones de bombero.

Nutridos aplausos alcanzaron por parte del numeroso público que asistió a la cancha N.º 2 del Estadio a presenciar las evoluciones de los resguardadores de la propiedad ajena, y en realidad esos aplausos espontáneos seguramente han constituído para nuestro Cuerpo de Bomberos, el mejor premio, el mejor estímulo que pueda proporcionarle un pueblo que reconoce la generosidad de aquellos que jamás preguntan si es enemigo o amigo a quien hay que prestarle sus servicios, que jamás piden remuneración por sus sacrificios que los enaltecen hasta el heroísmo en los grandes siniestros que de cuando en vez azotan al pueblo.

Consecuentes con el sentir general de toda una población, tendremos entonces el agrado de insertar algunas fotografías y publicar en detalles la revista y ejercicio llevado a cabo por la institución bomberil, en nuestra edición del 1.º ya que por ahora no nos permite hacerlo, en vista de estar nuestro periódico próximo a entrar en prensa

EL CENTRO FEMENINO "PATRIA Y HOGAR" PREPARA UN BAILE PARA NOCHEBUENA

El Centro que mencionamos en el rubro, viene trabajando activamente por dar el mayor brillo posible al gran baile social que prepara para Nochebuena, es decir para el 24 del presente.

Al efecto se han estado organizando las diversas comisiones de señoras y señoritas, que atenderán las diversas secciones del local, a fin de hacer grata la estada a las personas que se sirvan concurrir a esta fiesta, organizada con gran entusiasmo por el activo directorio del Centro Femenino «Patria y Hogar».

Además, considerando la Mesa Directiva de esta institución, que la restricción de los trabajos ha tenido que influenciar en el público, absteniéndose de participar en entretenciones de esta naturaleza, ha dispuesto que los precios sean rebajados, contentándose la institución con ganar una utilidad moderada en este sentido.

Se dará especial importancia, aparte de la que en sí tiene el salón de baile, a la sección comedores, el cual estará provisto de una buena provisión de comestibles, como también pasteles, tortas, café, chocolate, y no faltará, tratán-

La preferida de los empleados y obreros de Lota, es la "BOTICA CHILE" Vender barato para ganar mucho

Relojería Tic-Tac

¡Señora! Cuando Ud. desee transformar sus Joyas o quiera hacerse de una Joya perfecta, vaya derechito a la Joyería y Relojería TIC-TAC, la única que se ha especializado en trabajos finos.

PRECIOS BAJÍSIMOS, FUERA DE TODA COMPETENCIA

Pinto 151 - LUIS GRANDON

dose de Nochebuena, el clásico ponche en leche.

El directorio del Centro Femenino «Patria y Hogar», nos encarga invitar a las familias de las asociadas a participar en esta fiesta, como también a todas las personas que simpatizan con la institución, en la seguridad de pasar una velada de sana entretención y a precios sumamente módicos».

Premios por "Casas Aseadas" y "Balcones Adornados"

Otorgados por la Compañía Minera e Industrial de Chile, Establecimiento de Lota, en el mes de Noviembre de 1931

CASAS ASEADAS

1.er Premio: *Francisco Rojas Matus*, apir del Pique Grande, vive con su esposa Margarita Alarcón y 4 hijos en el Pabellón 57, casa 16.

2.o Premio: *Gregorio Góndara Carrillo*, planchero del Pique Grande, vive con su esposa Honoria Pérez y 3 hijos en el Pabellón 51, casa 2.

BALCONES ADORNADOS

1.er Premio: *José Aguilera Silva*, apir del Pique Grande, vive con su esposa Carmen Flores y 6 hijos en el Pabellón 31, casa 40.

2.o Premio: *Delfín Pincheira Aguayo*, apir del Pique Grande, vive con su esposa Marta Carriel y 4 hijos en el Pabellón 51, casa 3.



Premio extraordinario de una cocina económica obsequiada por el Departamento del Bien estar de la Compañía Minera e Industrial de Chile, Establecimiento de Lota, al operario electricista del Pique Alberto don Julio Pérez de Arce Núñez, que vive en Lota Alto, Pabellón 19, casa 4, con su esposa Lucenia Arriagada y 2 hijos, por casa más aseada y mejor asistencia al trabajo.

LA REPARTICION DE PREMIOS LLEVADOS A EFECTO POR EL ROTARY CLUB DE LOTA A LOS NIÑOS QUE TRIUNFARON EN LOS CONCURSOS ESCOLARES

El día de la iglesia.—El desfile de las escuelas.—La repartición de premios en el Teatro de la Compañía

La Semana Rotariana realizada en Lota, se dió por terminada con el Día de la Iglesia, La totalidad de las escuelas de Lota Bajo y Lota Alto, tanto fiscales como particulares, concurrieron con sus estandartes a la Misa solemne que se inició a las 10 de la mañana del Domingo 29 del mes ppdo.

Terminado el acto religioso, los diversos planteles educacionales se organizaron y, encabezados por la Banda de Músicos del Establecimiento de Lota, iniciaron el desfile ante el Directorio y socios del Rotary Club, los cuales pasaron a ubicarse al frente del Cuartel de Carabineros.

Participaron en el desfile las siguientes escuelas: Escuela Superior de Niñas N.o 8, Escuela Elemental N.o 11, Escuela Elemental N.o 4, Escuela Mixta N.o 21, Escuela Superior de Hombres N.o 6, Escuela San Juan, Colegio Santa Filomena, Escuela «Isidora Cousiño», Escuela «Matías Cousiño», Escuela de Cursos Especiales de Lota Alto.

En el Teatro tomaron colocación los padres de familia y niños, ocupando totalmente las aposentadurías, haciéndose estrecho el local para contener a la gran multitud de escolares.

En el proscenio tomaron colocación las siguientes personas: de izquierda a derecha: señor Heráclito Manríquez, Director de la Escuela «Matías Cousiño»; miembro del Rotary Club señor Jorge 2.o Laemmermann; señorita Agneta Koren, Directora de la Escuela N.o 11; miembro del Rotary Club señor Antonio Navarro; señora Isabel Valenzuela de C., Directora de la Escuela N.o 21; miembro del Rotary Club señor Cirilo Neira; señora Elena O. de Espinoza, Directora de la Escuela «Isidora Cousiño»; señorita Josefina Bastidas, Directora de la Escuela Superior de Niñas N.o 8, Administrador General de la Compañía señor Jorge Demangel; Primer Alcalde señor Ninanor Astorga; Párroseñor Morand Ochel; Presidente del Rotary Club señor Astorquiza; miembro del Rotary Club doctor Oscar Espinoza; miembro del Rotary Club señor Pablo Juanchuto; señora Guillermina Goldber de Castellón, profesora de la Escuela N.o 11; miembro del Rotary Club señor J. Isidro Wilson; señor Félix Paz, Director de la Escuela N.o 4; Administrador de la Caja de Ahorros señor Benjamín Arrau; señor Santiago Vergara, Director de la Escuela Superior de Hombres; señor Iturra, profesor de la Escuela N.o 6.

Esta delegación de representantes presidió la fiesta. Al iniciarse el acto la Banda de Músicos rompió con los acordes del Himno Nacional; terminado éste hizo uso de la palabra el señor Astorquiza, explicando el objetivo esencial de la Semana auspiciada por el Rotary Club de Lota. Después de este preámbulo se leyeron los diversos trabajos escolares realizados durante la semana en las distintas escuelas; previo examen hecho anteriormente de estos trabajos, se repartieron los premios consignados a los vencedores.

Damos la lista de niños que se hicieron acreedores a estímulos por haber ejecutado con toda corrección los trabajos del concurso: Tomás Aguilera, Miguel Rodríguez, Heriberto Matamala, Malvina Solar, María Jara, Nieves Navarrete, Benedicto Urzúa, Alicia Viveros, Raúl Elmes, Lidia Romero, Arolinda Márquez, María Alarcón.

Finalizada la fiesta, el agente de la Compañía Frutera Sudamericana puso a disposición de la Institución patrocinante, dos grandes canastos de plátanos para ser repartidos entre los escolares, lo que se hizo dentro del mayor orden y alegría de los niños.

CON TODA SOLEMNIDAD SE CELEBRO EN LOTA EL "DIA DE PURISIMA"

Las festividades religiosas tuvieron especial brillo

Una numerosa concurrencia de fieles acudió a las iglesias de Lota Alto y Lota Bajo a fin de participar en las festividades religiosas, cuyo brillo es mayor cada año que pasa.

Como homenaje a la Virgen María, las familias católicas de nuestro país, acostumbran presentar a la iglesia a sus niños para realizar la primera comunión, siendo en el presente año crecidísimo el número de niñitos y niñitas que recibieron la santa comunión en ambas iglesias, viéndose el acto de la ceremonia religiosa revestido de toda la solemnidad que sabe imprimir la iglesia a sus actos.

Después de la misa, que fué oficiada en Lota Bajo por el Reverendo Padre Genael y en Lota Alto por el Reverendo Padre Manuel Sirot, los niñitos fueron invitados a un chocolate general, obsequiándoseles galletas y golosinas.

La procesión religiosa de la tarde

A fin de dar término en forma solemne al mes de María, acostumbra realizar la Iglesia Católica, para el día de la Inmaculada Concepción, la ya clásica procesión religiosa a la cual acuden gran número de fieles, ávidos de tomar parte en las festividades.

Es así como desde temprano comenzaron a afluir a la parroquia del pueblo una gran cantidad de personas que tomaron parte en el desfile, con gran fervor religioso, cantando himnos a la virgen y recitando preces durante el desfile.

— — Hágase cliente de la — —
"BOTICA CHILE"
y se convencerá de que ha hecho
— — una buena elección. — —
LA ECONOMIA ANTE TODO

La columna iba precedida por un grupo de niños revestidos, llevando la cruz y candelabros a los lados. Continuaba una larga columna de niños que en la mañana habían realizado su primera comunión, formando espacio en el centro donde iban los estandartes de las diversas instituciones católicas de la localidad, y numerosas como hermosas andas que ostentaban artísticos adornos.

Los coros, bien organizados, cantaron hermosos himnos durante todo el trayecto, que abarcó las calles Cousiño, Condell, Comercio, Lautaro, Serrano, Monsálvez y Cousiño, para regresar finalmente al punto de partida: la Parroquia,

PASA A LA PÁGINA 8

DEPORTES

Se progresa

Durante este último tiempo hemos podido apreciar un evidente progreso en las filas delanteras de los clubes locales.

Los ágiles de los clubes se limitan con mayor cuidado a aprovechar las combinaciones de sus líneas de apoyo y mediante unión de las fuerzas que actúan, las vallas de los arqueros son perforadas por cuentas subidas.

Es dable anotar que en los partidos de primera división especialmente, los arqueros son batidos por cuentas elevadas.

Se considera esto como un síntoma de progreso en el fútbol que se practica en nuestra localidad, pues en ocasiones anteriores sólo se podía mencionar uno que otro jugador que aprovechara con entusiasmo para lanzar al arco con escaso resultado.

Sin embargo, en este último tiempo las cuentas señaladas en los partidos que se efectuan en nuestro estadium son subidas y ello es estímulo por cuanto cuadros de potencialidad dentro del ambiente deportivo de la zona han logrado equiparar sus fuerzas en escaso tiempo.

Sin duda, es un síntoma de progreso, como decimos, y es de felicitarse por ello, pues de este modo los encuentros tendran cada vez más un grado de emoción para espectadores y jugadores.

No creemos manifestar con esto que haya crisis de arqueros, no, de ningún modo, sólo estimamos que nuestros delanteros se han percatado en forma del papel que les corresponde en un partido, esto es, procurar la mayor obtención de goales a fin de afianzar una victoria que los deje con chance al final del encuentro.

Y este detalle se le ve hasta en la forma como son producidos los tantos, pues en épocas anteriores era desilusionador ver como nuestros delanteros floreaban frente a los arcos sin lograr rematar sus pases que podían darles la perforación de las vallas contrarias.

Ya podemos ver la preparación de un tanto fuera de la línea de peligro de los backs, y como nuestros arqueros no se han acostumbrados aún a los tiros sorpresivos vemos de este modo como nuestros delanteros aprovechan este detalle despidiendo fuertes lanzamientos que dejan sin actuación a nuestros guardametas.

Los partidos de primera división efectuados en nuestro estadium en este último tiempo han sido definidos por cuentas subidas, cuatro cero, cuatro dos, etc., etc.

Y esto debemos felicitarlo por cuanto marca un progreso a toda vista en la práctica del bolompié lotino.

Relojería Barbier

Insignias de oro, plata, etc., para Sociedades, a bajo precio. Relojes de bolsillo, de pulseras cuadrados, rectangulares etc., de las mejores marcas mundiales, a precios rebajados.

OBJETOS DE ARTE, COPAS Y ESTATUETAS A PRECIOS SIN COMPETENCIA

Fútbol Local

Los encuentros de primera división en la quincena del mes.—El fútbol local ha sido de marcada intensidad en estos últimos quince días.—Matías Cousiño fué vencido por cuatro tantos a cero por el Luis Cousiño.—Carlos Cousiño se impuso al Acevedo por cuatro tantos a uno.—Union Deportivo con Arturo Cousiño hicieron un match que terminó con tres tantos por uno a favor del Arturo.—Acevedo fue derrotado por la cuenta de dos a cero por el Matías Cousiño.—El entreciudades Lautaro de Schwager y Manuel Rodríguez de Lota terminó en empate a dos tantos.

Arturo — Unión Deportivo

Por la primera división correspondió algunos Domingos atrás efectuar su encuentro a estos dos cuadros de primera.

El encuentro tuvo alternativas interesantes en el primer lapso de tiempo, pues los equipos pusieron todo su empeño a fin de lograr una clasificación victoriosa en el partido.

El Arturo logró imponer un tanto en el primer tiempo, el que fué descontado más tarde por las filas delanteras del Unión Deportivo, terminando el primer tiempo con la cuenta de un tanto por lado.

En el segundo tiempo el Arturo presionó a su joven contendor y pudo hacer trabajar las líneas defensivas del Unión Deportivo, logrando perforar por dos veces más la valla de los uniones, los cuales aún cuando llevaban esta ventaja hicieron cuanto pudieron para descontarla no logrando aminorar la posible derrota.

Los cuadros trabajaron bien y solo el mayor empuje demostrado por el Arturo logró el triunfo después de los noventa minutos jugados a gran tren.

Matías Cousiño-Deportivo Acevedo

El primer tiempo fué de dominio se puede casi decir para los Acevedo, los que presionaron varias veces con evidente peligro la valla de los Matías.

Los verdes se defendieron bien en este tiempo y sus incursiones al campo de los Acevedo llevaban también muchos deseos de hacerse presentes ante el arco de los blancos.

El primer tiempo terminó en empate a cero lado.

En el segundo tiempo los Matías armonizaron sus jugadas y de este modo sus ataques fueron más precisos. La defensa del Acevedo no pudo evitar la caída de su valla por dos veces, con lo cual el Matías conquistó los honores de la tarde deportiva con la cuenta señalada.

Matías Cousiño-Luis Cousiño

Hicieron un preliminar antes de este partido los cuadros de la intermedia del Rodríguez y Arturo, el cual tuvo fases de interés, terminando con la cuenta de 1 por lado.

Momentos más tarde hacían su aparición en la cancha los cuadros del Matías Cousiño y del Luis Cousiño por la primera división. El Luis con evidentes deseos de alcanzar un triunfo para su clasificación final y el Matías con intenciones de evitarles un triunfo a los rayados.

Sin embargo, los Luises, como de costumbre, hicieron sus arrancadas clásicas por intermedio de sus buenos delanteros y el Matías no pudo por esto responder a los ataques sistemáticos de los Luisistas.

La cuenta fué abultada a favor del Luis por cuatro tantos, habiendo sido dos tantos hechos de tiros de penal.

Carlos Cousiño-Deportivo Acevedo

Terminaron la tarde deportiva de aquel Domingo los equipos de primera división de los clubes Carlos Cousiño y Deportivo Acevedo.

El encuentro fué movido y favorable en grado máximo al club de los rojos, los que se impusieron por elevado score.

El equipo del Carlos, apoyado en forma eficaz por su línea de medios, pudo hacerse presente por cuatro veces en la valla del Acevedo, los que ante este avance de tantos dehicieron sus líneas.

La "BOTICA CHILE" ofrece a Ud. drogas, específicos, perfumes, artículos de tocador en general a los precios más bajos en Lota.

Entreciudades Lautaro de Schwager con Manuel Rodríguez de Lota.—La cuenta fué de dos tantos por lado después de un movido e interesante encuentro.—Henríquez por los locales y Palma e Inzunza por los visitantes fueron los scorers del match de aquella tarde.

La atracción de la tarde deportiva del Martes 8 del corriente lo constituía el cotejo entre las mejores fuerzas de los pueblos de Lota y Coronel representados por los clubes Manuel Rodríguez y Lautaro respectivamente.

Y el público no hubo de salir defraudado de este encuentro por cuanto los muchachos que actuaron se entregaron íntegros a hacer deporte para contentar a los numerosos espectadores.

El cuadro visitante es considerado como uno de los fuertes equipos del vecino mineral, teniendo como chance última un partido ganado por subida cuenta al Marítimo.

En cambio el Manuel Rodríguez es considerado con justicia como un cuadro de primer orden dentro de la localidad.

Con estos dos detalles había de considerarse la importancia que debía tener el encuentro de que nos preocupamos.

En las filas de ambos equipos figuran elementos de gran actuación dentro del deporte nacional, lo cual hacía interesante este match futbolístico.

El juego en general fué bueno—salvo algunos detalles de juego brusco—propios de este deporte. Había tiempo no se tenía oportunidad de presenciar un encuentro que revistiera tal rivalidad deportiva y la obtención de los tantos y la forma como fueron marcados dan un reflejo fiel de lo que fué el encuentro mismo.

Los preliminares

Los preliminares fueron abundantes y tuvieron sus alternativas interesantes.

Los cuadros juveniles de los clubes Carlos Cousiño y Andrés Bello tuvieron la iniciación de la tarde deportiva. Se expidieron estos muchachos como aguerridos campeones, habiendo jugadas llenas de emoción y terminando el encuentro con la cuenta de un tanto por lado.

Choferes de Lota y Empleados de Lota Alto

Era necesario definir el empate producido en el match anterior. Se jugaba en este encuentro además del honor de la victoria, las medallas ofrecidas por dos conocidos comerciantes de Lota Bajo. El encuentro se definió a favor de los choferes por la cuenta de tres tantos a dos.

Por parte de los empleados pusieron los goales los jugadores Alegría y Viveros y por parte de los choferes los ágiles Pérez, Les y Cenocesin.

El encuentro de fondo

Después de los saludos y trámites de rigor en esta clase de partidos, el árbitro señor Alarcón, de la Asociación de Schwager, hacía



llamar a los jugadores, cuyas líneas quedaron constituidas como sigue:

Lautaro.

Silva
Muñoz, Avila
Araneda, Suazo, Toloza
Palma, Caro, Aguilera
Inzunza. Bustos

O

Sealls Bustos Soto Araneda Fritz
Alvarez, Núñez, Aravena
Figueroa, Araneda
Venegas

Manuel Rodríguez

A las 16.15 horas se expidieron las primeras jugadas, correspondiéndole a los Lautaro jugar a favor del viento. Los delanteros de los visitantes se sitúan en las zagas del Rodríguez obligando a Figueroa y Araneda a intervenir para deshacer las jugadas de peligro de la línea encabezada por Caro.

Manuel Rodríguez a la defensiva

Las combinaciones de los visitantes son peligrosas, lo que hace que Aravena interceda para entrarse por entre Aguilera y Bustos.

Núñez ha estado cuidando con todo celo a Aguilera constituyéndosele en sombra.

El Rodríguez logra dominar breves momentos por intermedio de Fritz que con Aravena están haciendo un gran partido.

Un penal en contra de los locales

Estando los Rodríguez defendiéndose Araneda se va sobre Palma para desviarlo de la pelota.

Insisten los visitantes y motivo de un avance es la obtención de un tiro de castigo en contra de los Rodríguez.

Aguilera es llamado a servir la falta y ante la nerviosidad propia de estos tiros se ve al gran Venegas surgir de inmediato apañando la pelota y salvando a su valla de una caída inminente.

Los aplausos se hacen sentir con intensidad para Venegas ante la brillante jugada.

Se suceden varias jugadas de importancia frente a las vallas, y como el partido ha sido interesante el público apenas se da cuenta cuando llega el final del primer tiempo sin haber score.

Gran Depósito de Ataúdes
DE LOPEZ HNOS.
Grandes desde $ 30.00
Chicos „ $ 8.00
SERRANO 382

Segundo tiempo

En el segundo tiempo notamos la presencia de Henríquez en la línea de ataque, el que ha venido a reemplazar a Soto que se resintió de una antigua lesión.

El Lautaro juega con mayor empuje y sus ataques son cada vez de más peligro. Los medios del Rodríguez hacen lo posible para conseguir desbaratar las jugadas de los atacantes del Lautaro.

Aravena con Núñez se introducen por entre las filas de los de-



lanteros visitantes y deshacen buenas combinaciones.

Primer tanto para los Lautaro

Figueroa interviene en varias ocasiones para alejar el peligro que importan las combinaciones de los delanteros, dirigidos por Caro.

E-te centro hace una buena pasada de pelota a Palma, el que se

Taller de Zapatería
DE J. D. FLORES
Comercio 624
Recién instalado. — Se confecciona toda clase de calzado.
Para caballeros, señoras, niños, para futbolistas y boxeadores
Calzado para los trabajadores en general
Precios realmente bajos de acuerdo con la crisis
Rapidez y seriedad en la entrega.
Profesionales competentes y con muchos años de práctica
J. D. FLORES — Comercio 624

"L A F A M A"
RIFA GRATIS DE AÑO NUEVO
Una máquina de coser «Vestacita»
Una máquina parlante «Parvus»
Un par botines de Fútbol
Una cartera para señora
Una máquina de afeitar «Gillette»
Todos estos premios serán suyos comprando en «LA FAMA»
Por cada diez pesos de compra le obsequiaremos un boleto.
COMPRE UD. EN «LA FAMA»
González Hermanos

encuentra en buena situación y despide un fuerte tiro que Venegas no alcanza a detener, produciendo el primer tanto de la tarde a favor de los Lautaro.

El Rodríguez insiste en el empate y logra momentos más tarde, después de algunas jugadas de regular interés, hacerse presente con

Un goal para el Rodríguez



Henríquez fué el encargado de producir el ansiado empate para los colores del Rodríguez.

Recibe un oportuno pase de Alvarez y lanza un tiro de gran potencia desde distancia y Silva que ha estado atento a la jugada no esperaba un remate en esta forma.

Se produce el empate.

Rodríguez a la ofensiva

Es el equipo local el que ahora se encuentra a la ofensiva y con el empate obtenido hace peligrosas sus jugadas, las que deben deshacer Muñoz y Avila.

Se forma un entrevero frente al arco de los visitantes y Núñez hace un foul a Caro, por lo cual el árbitro ordena salir del campo de juego al medio local. El capitán del Lautaro concede que más tarde vuelva al campo de juego el jugador Núñez.

Segundo goal del Lautaro

Se aumenta la cuenta momentos más tarde a favor de los visitantes. Los medios, apoyando con eficacia al quinteto de ataque encabezado por Caro, hacen que los visitantes se sitúen en el campo del Rodríguez. Inzunza ha tomado un buen pase y despide hacia el arco haciendo el segundo goal para el Lautaro.

Nuevamente el Rodríguez empata

Los de casa juegan muy organi-



ECONOMATO
de la Cía. Minera e Industrial de Chile
Alpargatas para los mineros
Habiéndose autorizado el uso de ALPARGATAS en las minas, AVISAMOS a los mineros que DESDE LA PROXIMA SEMANA tendremos existencia de ALPARGATAS REFORZADAS
Modelo especial para mineros, a precio de Fábrica.
Este modelo fué estudiado por una comisión de mineros en unión del fabricante.
EL JEFE

Cómputos Oficiales de la Primera División de Fútbol de la Liga de Lota

CLUBES	Manuel Rodríguez	Carlos Cousiño	Luis Cousiño	Arturo Cousiño	Matías Cousiño	Unión Deportivo	Luis A. Acevedo
Manuel Rodríguez	※	0×1	2×2	—	2×0	1×0	—
Carlos Cousiño	1×0	※	0×4	—	4×0	3×2	4×1
Luis Cousiño	2×2	4×0	※	4×1	4×0	4×1	1×1
Arturo Cousiño	—	—	1×4	※	3×2	—	4×2
Matías Cousiño	0×2	0×4	0×4	2×3	※	—	2×0
Unión Deportivo	0×1	2×3	1×4	—	—	※	—
Luis A. Acevedo	—	1×4	1×1	2×4	0×2	—	※

Cuadro que señala las posiciones que ocupan los clubes lotinos, en el torneo trienal por el Escudo que ha donado el Departamento del Bienestar de la Compañía Minera e Industrial de Chile, hasta el 6 de Diciembre, enviado por el conocido deportista señor Jacinto Sandoval.

zados y hacen pasar momentos de peligro a los del Lautaro. Sealls hace una buena centrada que Henríquez toma desde una buena distancia y de allí se ve ir la pelota hacia el arco, batiendo a Silva por segunda vez y empatando nuevamente.

Las jugadas se suceden cada vez más serias, pero los equipos no logran llegar a aumentar la cuenta y como consecuencia la victoria.

El partido termina, pues, con la cuenta señalada de dos tantos por lado, después de un match interesante.

Sobre el cuadro visitante podemos decir que es un equipo parejo, revelándose sus hombres especialmente en la zaga por la que hubieron de trabajar bastante los backs Avila y Muñoz

Aguilera actuó muy cuidado, por cuya razón posiblemente no pudo desarrollar con toda eficiencia sus hermosas jugadas que hé mosle visto en otras ocasiones. Los aleros buenos.

Por parte de los locales cabe mencionar a Figueroa y Araneda como oportunos para los rechazos. Aravena y Alvarez bastante buenos, revelándose en forma especial el delantero Fritz. Henríquez fué sin dudas el «hombre» de la cancha aun cuando debió actuar en el segundo tiempo. Los dos goales fueron marcados por él y mediante el apoyo eficaz de Pancho Aravena y Sealls.

De la página 5

mientras tanto las campanas del templo eran echadas a vuelo.

Participaron las siguientes instituciones católicas: Colegio San Juan, Colegio «Santa Filomena», Asociación de la Juventud Católica Femenina de Lota Bajo, Asociación de la Juventud Católica Femenina de Lota Alto, Congregación de la Hijas de María, Sociedad de Señoras del «Sagrado Corazón de Jesús», de Lota Alto y de Lota Bajo, Congregación Mariana de Caballeros y Jóvenes Católicos, Sociedad de Pescadores «Juan José Latorre», Sociedad de Socorros Mutuos «Unión y Fraternidad», Sociedad de Socorros Mutuos «La Unión Nacional» y Asociación de la Juventud Católica Masculina», todas estas entidades con sus respectivas insignias sociales.

Altares y adornos erigidos en las casas

Numerosas casas de familias católicas ostentaban adornos en el frontis de sus residencias, mientras otras habían erigido altares cuyos arreglos especiales presentaban un hermoso golpe de vista.

Alcanzamos a anotar las siguientes: Casa del señor Castellón, del señor Aguerri, del señor Christiansen, del señor Federico Ramírez Sánchez, del señor Graciano Alvarez, del señor Pedro Ortiz, del señor Vicente Rodríguez, del señor Manuel Cruz C., del señor Juan Gómez, del señor Urbano Lillo, del señor Benjamín Arrau, Colegio Santa Filomena y Colegio San Juan.

Las festividades religiosas fueron terminadas con la solemne bendición del Santísimo Sacramento, con la asistencia de más de 3,000 personas, haciéndose estrecho el templo parroquial para contener a esta enorme multitud que, con devoción y fervor religioso, asistió a las brillantes fiestas realizadas por la Parroquia a cargo del Reverendo Padre Genael.

A los nacidos el año 1912

Por diversas circunstancias los que hayan nacido del 1.° de Enero al 31 de Diciembre de 1912, no se inscribieron en su totalidad en los registros militares; a fin de que no sean considerados infractores y que sean sancionados conforme a las disposiciones de la Ley de Reclutamiento, pueden inscribirse dentro del resto del presente año, de acuerdo con lo dispuesto en la misma disposición legal citada.

Los ciudadanos en referencia deberán apresurarse en cumplir con este deber ante las oficinas de reclutamiento.

Los que no lo hicieren serán denunciados, teniendo que sufrir las consecuencias de su infracción.

SERVICIO METEOROLÓGICO DE LOTA ALTO

Observaciones registradas hasta el 10 de Diciembre de 1931 y su comparación con el año anterior en igual lapso de tiempo.

TERMOMETRIA

Temperatura	A la sombra 1930	A la sombra 1931	Cielo descubierto 1931
Máxima del año	28°	28°	41°
Mínima del año	2°	1°	—2°

HIGROMETRIA

Humedad del aire	1930	1931
Máxima del año	100	100
Mínima del año	39	35

BAROMETRIA

Presión atmosférica	1930	1931
Máxima del año	770	773
Mínima del año	746	749

PLUVIOMETRIA

Milímetros de agua caída	1930	1931
Total hasta la fecha	1,340.5	1,046.3
Total en el año	1,454.0	

AGUA CAIDA EN 1930 Y EN LO QUE VA CORRIDO DEL PRESENTE AÑO

	1930		1931	
Enero	0.0	milímetros	155.6	milímetros
Febrero	17.9	„	1.5	„
Marzo	21.6	„	27.4	„
Abril	218.1	„	97.8	„
Mayo	116.5	„	74.0	„
Junio	287.9	„	257.5	„
Julio	336.1	„	169.1	„
Agosto	150.1	„	122.6	„
Septiembre	64.0	„	48.3	„
Octubre	88.7	„	64.1	„
Noviembre	36.5	„	24.7	„
Diciembre	116.6	„	3.7	„
TOTAL	1,454.0	„	1,046.3	„

Hora de la plea y bajamar en el puerto de Lota, desde el 16 al 31 de Diciembre de 1931

Arreglada a la Hora Oficial

Fecha	PLEAMAR	BAJAMAR	PLEAMAR	BAJAMAR
16	3.26 A. M.	9.38 A. M.	3.42 P. M.	9.54 P. M.
17	4.15 „	10.27 „	4.36 „	10.48 „
18	5.12 „	11.24 „	5.40 „	11.52 „
19	6.13 „	— — „	6.42 „	0.25 „
20	7.17 „	0.54 „	7.44 „	1.29 „
21	8.10 „	1.56 „	8.36 „	2.22 „
22	9.00 „	2.48 „	9.23 „	3.12 „
23	9.42 „	3.25 „	10.08 „	3.54 „
24	10.22 „	4.18 „	10.50 „	4.34 „
25	11.01 „	5.02 „	11.32 „	5.13 „
26	11.41 „	5.44 „	— — „	5.53 „
27	0.14 „	6.26 „	0.23 „	6.35 „
28	0.56 „	7.08 „	1.06 „	7.18 „
29	1.38 „	7.50 „	1.51 „	8.03 „
30	2.23 „	8.35 „	2.40 „	8.52 „
31	3.10 „	9.22 „	3.31 „	9.43 „

LIBRO

—Hay un libro superior a todos los libros, de sencillez incomparable, de sublimidad inmensa: ha civilizado a los hombres, ha revelado el cielo a la tierra, ha reconciliado la tierra con el cielo. La sabiduría humana no podía hacer obra tan perfecta: es un monumento eterno del amor y de la sabiduría de Dios: este libro es la Biblia.

PIDA USTED
EL FAMOSO
LIENZO
MAPOCHO
Por su precio y calidad no tiene COMPETIDOR

La Opinión

PUBLICACION DE LA COMPAÑIA MINERA E INDUSTRIAL DE CHILE

INFORMACIONES Y FOTOGRAFIAS DE LOTA, CORONEL Y CURANILAHUE

Año VIII — Lota Alto, 1.º de Enero de 1932 — Núm. 226

BIBLIOTECA NACIONAL

"LA OPINION"

Saluda a sus lectores

y les desea muchas felicidades

en el NUEVO AÑO

Saludos de la Superioridad de la Compañía Minera e Industrial de Chile, al personal de los diversos Establecimientos

El señor Gerente de la Compañía ha dirigido el siguiente telegrama, con motivo de Año Nuevo:

Valparaíso, 29 de Diciembre de 1931.

"A nombre del Directorio y en el suyo propio el Gerente de la Compañía Minera e Industrial de Chile por intermedio del señor Administrador General, saluda al personal de jefes, empleados y obreros deseándoles a ellos y sus familias felicidades en el Nuevo Año".

"No se nos oculta que atravesamos días delicados para la industria debido a la crisis mundial que nos alcanza, pero confiamos que con tranquilidad, con fe hemos de ver días mejores, que no pueden estar muy distantes. La industria carbonífera recuperará su buena situación y las minas de Lota serán siempre un emporio de trabajo y bienestar. Saludos.—**Juan Manuel Valle**, Gerente.

El señor Administrador General ha enviado a los Administradores de los Establecimientos de la Compañía en esta Zona, una nota concebida en los siguientes términos:

"La Administración General, tiene el agrado de presentar a ustedes y personal de su dependencia y sus familias muy atentos saludos de Pascua y Año Nuevo, y al agradecer a usted y su personal el valioso concurso prestado durante el presente año, confía en que podrá contar con la buena cooperación de ustedes, para el mejor desenvolvimiento de las actividades de la Compañía en el año venidero y les desea toda clase de ventura.—**J. Demangel**, Administrador General".

El señor Administrador del Establecimiento de Lota, transcribió esta nota a los jefes de las diferentes secciones, agregando los siguientes conceptos:

"Esta Administración que participa con los mismos deseos expresados por el señor Administrador General, se complace en hacer llegar a usted y personal de su dependencia, sus mejores agradecimientos por la cooperación que le han prestado en las labores realizadas durante el año próximo a terminar, y al pedirles el mismo interés por el servicio durante el año venidero formula sus mejores deseos por la ventura personal de usted y de cada uno de ellos.—**J. I. Wilson**, Administrador".

AÑO NUEVO

Duro ha sido el año que se ha ido. Muchas privaciones han tenido que sufrir muchísimas familias; otras han tenido que restringir al mínimum sus gastos, para poder mantenerse en la vida diaria.

Estas privaciones no sólo en nuestra región, o en nuestra patria, han existido, sino que también las han sufrido todas las naciones de la tierra.

En otros países la crisis ha hincado sus dientes en forma demoledora; sin embargo, en nuestro país no ha llegado a asumir tan graves proporciones. Menos en nuestra región que ha sido previlegiada por la Naturaleza, donde es realmente imposible morirse de hambre.

El Sur de Chile con sus campos ubérrimos, donde radica el porvenir de Chile, ha amortiguado las consecuencias de la desocupación. No sólo nuestros campos son pródigos sino que también el inmenso Océano Pacífico que baña nuestras dilatadas costas.

A los campos y al mar se han extendido las miradas para capear el temporal, cuya duración es sólo momentánea.

Al iniciarse el Año Nuevo, risueñas y sanas esperanzas se dejan entrever. Un sano optimismo invade a la Humanidad, pensando que el año que se inicia será probablemente mejor.

El año catastrófico de 1931, se marchará y se perderá para siempre en la noche interminable del tiempo, con la consiguiente alegría de los hombres, que vieron en él el fardo pesado de sus desdichas.

Pueda ser que este año sea mejor que el otro y junto con esta esperanza renace la alegría en esta Humanidad entristecida, para esperar junto al hogar, el advenimiento de una nueva etepa de la vida.

Los obreros de las minas del carbón, también sentirán renacer la esperanza en sus corazones y no formarán la excepción para batallar con más energías en el cumplimiento del deber. Mientras más cariño se tome al trabajo, mientras más comprensión exista en la colectividad trabajadora, mejor será el porvenir, pues con esta actitud habrá confianza por parte de los que necesiten la materia prima para sus industrias, para sus fábricas, etc.

Lisonjeras esperanzas serán las de los años venideros. La ciencia en su eterno afán de conquista, explora en estos momentos en los campos experimentales de los laboratorios, el perfeccionamiento de importantísimos inventos que han de transformar en tiempo no lejano, a la industria del carbón en la industria básica del mundo, como lo fué en el siglo pasado, y felices entonces los países dotados de mantos insgotables del precioso mineral, y felices también los hombres que entregarán en el trabajo dignificador sus energías, arrancando a la tierra sus riquezas prodigiosas, las que se traducirán en holgura, alegría y en grandeza para nuestra querida patria chilena.

P.

La erogación de las familias de los empleados en favor de los niños pobres

Con ocasión de la Pascua, y en vista de la triste situación de muchas familias obreras, se produjo entre los niños de los empleados del Establecimiento un simpático movimiento para hacer un obsequio a los niños indigentes en ese día.

Al efecto, circuló una lista de erogaciones, en cuyo encabezamiento los niños solicitaban de sus padres que este año destinaran a sus hermanos los niños pobres el dinero que pensaban invertir en regalarles juguetes.

En esta forma, se reunió la suma de $ 1,650.— que se invirtió en ropas y alimentos, los cuales fueron distribuídos el día 24 de Diciembre, juntamente con los obsequios que la Compañía acordó también hacer a las familias desvalidas, en vez de juguetes que repartía en años anteriores.

En ese día, a las 18 horas se efectuó la distribución en el Mercado de Lota Alto, con asistencia de los niños donantes, los cuales entregaban los regalos a los indigentes, que desfilaban acompañados de sus madres. Fueron atendidos así más de tres mil niños, de los cuales 752 recibieron ropas y 2,400 recibieron paquetes de harina, azúcar, galletas, etc.

Publicamos a continuación la lista de los niños erogantes:

Berta Demangel, $ 100.—; Ivette Demangel, $ 100.—; Eugenia Demangel, $ 100.—; Jennie Wilson, $ 100.—; Jorge Demangel V., $ 100.—; Raúl Demangel, $ 100.—; Carmen Astorquiza, $ 10.—; Andrea Lois, $ 10.—; Herve Lois, $ 10.—; Niños Hurtado, $ 20.—; Carlos Brouhon, $ 50.—; Gabriela Gray, $ 10.—; Guillermo Gray, $ 10.—; Betty Ludwigsen, $ 10.—; Hayde Urbina, $ 10.—; Totolo Molina, $ 10.—; Mateo Molina, $ 10.—; Yoli Bineck, $ 10.—; Quico Molina, $ 10.—; Toya Molina, $ 10.—; Caco Molina, $ 10.—; Carlos 2.º Brown, $ 10.—; Blanche Bulmann, $ 20.—; Rosa y Edith Bosshardt, $ 10.—; Raquel Sán-

Soc. IMP. Y LIT. "CONCEPCION" — Freire esq. Castellón Casilla—57 C. — Concepción — 1932

chez, $ 10.—; Viola y Adriana Raby, $ 10.—; Ethel Malone, $ 10.—; Derek y Elba Jolley, $ 10.—; René Duarte, $ 2.—; Caupolicán Duarte, $ 2.—; Ovette Espinoza, $ 50.—; Niños Raby L., $ 20.—; Niños Bull, $ 40.—; Ana Acuña, $ 2.—; Niños Perfetti, $ 30.—; Maximo Valle, $ 5.—; Maria Carlos y Gonzalo Pablaza L., $ 5.—; Mario y Ema Bull, $ 5.—; Rodolfo Goldberg, $ 2.—; Ruby Wilson, $ 50.—; René y Sergio Wilson, $ 50.—; Niños Navarrete Leigh, $ 40.—; Chepita Riestra, $ 10.—; Marta Riestra, $ 10.—; Maria Riestra, $ 10.—; N. N., $ 10.—; Yolanda Ruiz B., $ 5.—; Roberto Irribarra, $ 5.—; Hugo y Carlos Parra, $ 5.—; Maria Castellón G., $ 5.—; Nene Mir, $ 5.—; Mary y Liesle Villavicencio, $ 10.—; Trajano Moren, $ 30.—; Nena Rivas M., $ 20.—; Berenice Rivas M., $ 20.—; Jorge, Maria y Juan Riosecco, $ 3.—; Bernarda Becerra, $ 1.—; Irma Becerra, $ 1.—; Flor Becerra, $ 1.—; Alfredo, Elena y M. Max, $ 20.—; Maria V. Benavente, $ 10.—; Roland Peters, $ 10.—; Yvy Stanger, $ 10; Isidora y Libertad Castillo B., $ 5.—; Zenia Arregui D., $ 10.—; Abelardo, Carlos y Elena L. Vega, $ 10.—; F. Sorensen, $ 10.—; Elena Sorensen, $ 10.—; Desiderio Hernández, $ 2.50; Luis Hernández, $ 2.50; Domitila del C. Poblete, $ 1.—; Ana y Clara Avello, $ 5.—; Tegualda y Anserino Avello, $ 5.—; Teresa Roa, $ 1.—; Pedro Muñoz, $ 2.—; Juanito Courard, $ 75.—; Pedrito Courard, $ 75.—; Marta Gutiérrez P., $ 1.—; Armando Pinto, $ 2.—; Irma y Emerencia White, $ 10.—; Marco López V., $ 2.50; Héctor López V., $ 2.50; David 2.º e Inés Contreras, $ 10.—; Luis y Eliana Quintino K., $ 10.—; N. N. $ 6.— Total, $ 1.650.—

GRAN LIQUIDACION
DE LA
CASA RODRIGUEZ
LOTA
$ 200,000 en mercaderías

Habiendo comprado con fuerte rebaja las existencias de mercaderías de esta casa, sigo liquidando a precios de verdadera ocasión. Hay un completo surtido en mercaderías importadas, casimires, ropa hecha, paquetería y calzado gran surtido.

GANGA

Zapatones para hombres, jóvenes y niños, cuero importado y nacional, con tacc de goma, a $ 17.50, $ 18.50, $ 19.50, $ 20.50 — $ 15.50, $ 16.50, $ 17.50 — $ 12.50, $ 13.50 y $ 14.50.

ERNESTO SAEZ F.
LOTA

LAS FIESTAS DE PASCUA EN EL ESTABLECIMIENTO DE LOTA

Se celebraron con gran brillo en este pueblo

Con una enorme concurrencia de más de tres mil personas se efectuó la distribución de ropas y alimentos a los niños de los trabajadores de las minas el día 24, en el amplio local del Mercado de Lota Alto.

Muchos niños recibieron trajes y otros paquetes de harina, azúcar, galletas, etc.

Numerosos niñitos pertenecientes a las familias de los jefes y empleados de la Compañía efectuaron la distribución de estos obsequios, destinando a este objeto el valor de los juguetes que sus padres les comprarían este año. La Compañía agregó a esta erogación la suma de dos mil pesos, y así pudo reunirse la suficiente para atender a varios miles de niños.

En el centro del local había un enorme árbol de Pascua, adornado con luces de colores, y alrededor de este árbol estaban las mesas con los objetos que se obsequiaban a medida que los niños iban pasando, acompañados de sus madres. A cada uno de los niños se le daba, al retirarse, un vaso de leche.

En la noche hubo en el mismo local una tertulia sumamente concurrida, formada por las familias obreras de Lota Alto. Centenares de personas bailaron alrededor del árbol de Pascua.

El día 25 se efectuó una hermosa fiesta escolar en la Escuela "Isidora Cousiño", con motivo de la distribución de premios a los alumnos de esta escuela y de la "Matías Cousiño" y de Cursos Especiales, que sostiene en Lota Alto la Compañía Minera e Industrial de Chile.

Las tres escuelas desarrollaron un lucido programa de gimnasia y cantos corales del más esplendido efecto. Se les distribuyeron premios consistentes en libros instructivos a los más distinguidos en las diversas clases y también premios especiales de ahorro, asistencia, modales, economía doméstica, cesteria, tejidos, fabricación de juguetes, dibujo, etc.

En la Gota de Leche de la Compañía se realizó también el día de Pascua la distribución de premios a las madres que más se distinguieron por el cuidado de sus niños durante el año, por su asistencia a las consultas del doctor y al baño y peso de las guaguas, etc. Fueron obsequiadas con cunas de mimbre, ajuares, ropita para las guaguas, etc.

Por último, los enfermos del Hospital recibieron también aguinaldos de Pascua, en forma de regalos de piezas de ropa, pañuelos, medias y especies varias. Un pequeño árbol de Pascua, sobre un carrito, recorrió todas las salas de enfermos y sirvió de gran alegria y consuelo a los que no pudieron este año celebrar la Pascua en sus hogares.

LA PASTELERIA "OLIMPIA"
de GRACIANO ALVAREZ
Desea a las instituciones seciales de Lota y público en general Un Próspero y Feliz Año Nuevo, y pone a su disposición sus exquisitas TORTAS, PASTELES, HELADOS DE BOCADO, y sus ya populares empanadas domingueras.
Anexo PELUQUERIA ELEGANTE detada con dos sillones giratorios y atendida por un experto profesional

ALMACEN SAN LUIS
Recién instalado en Calle Comercio al lado de la Paqueteria Sabat
Desea a su clientela un Feliz Año Nuevo y al mismo tiempo le ofrece un buen surtido de provisiones frescas para familias, conservas, comestibles; especialmente Frutos del País, como son: Papas Reina de Chiloé, arvejas, lentejas maiz trigos, fréjoles y otros productos, los cuales vendemos al detalle y por mayor.
Precios sin competencia, pues los productos se traen directamente del centro de producción.
LUIS MUÑOZ
Propietario

Notas Sociales

Viajeros.— Próximamente se dirigirá a Talcahuano el señor Domingo Carrera, Ex Administrador del Correo de Lota.

—De Santiago la señorita Winnie Gemmell Condon.

—Se dirigió a Penco, la señorita Josefina Bastidas, Directora de la Escuela Superior de Niñas N.º 8.

—A Santiago, la señora Rosa González de Frsile.

—Se encuentra en ésta, el estudiante Gmo. 2.º Hurtado Iuffi.

Nacimientos.—Ha venido al mundo una hijita del señor Jorge Demangel y de la señora Rosa de Demangel.

—Ha nacido un hijito del señor Antonio Hernández y de la señora Isabel Watt de Hernández.

—Una hijita del señor Pascual Garrido y de la señora Isolina Guzman de Garrido.

—Una hijita del señor Juan Ulloa y de la señora Orfelina Torres de Ulloa.

Enfermos.—Restablecido de su enfermedad, se encuentra el señor Mateo Villegas.

—Mucho mejor la señora Francisca Rebolledo de Avila.

Fallecimientos.—El 25 de Diciembre dejó de existir en este pueblo, la respetada señora Carmela Villagrán de Veloso.

Sus funerales se efectuaron el Domingo 27, después de una solemne misa que se ofició por el descanso de su alma.

El cortejo fué acompañado por una enorme concurrencia que quiso exteriorizar sus sentimientos por el luto que cubre la familia Veloso-Villagrán.

—El 25 de Diciembre dejó de existir, víctima de un ataque repentino, el conocido y prestigioso comerciante de Lota, señor Manuel J. Moya Martínez.

Dada las bondades características de este caballero, su desaparecimiento prematuro ha sido sumamente lamentado en este pueblo.

Sus funerales se efectuaron el 27, después de una misa de Réquiem.

Asistieron al sepelio, numerosísimas personas que componían las vastas relaciones del señor Manuel J. Moya Martínez.

—Víctima de una rápida enfermedad, dejó de existir el Domingo 27 en Concepción, el conocido y estimado comerciante de esta localidad señor Simón Pérez.

Sus restos fueron traídos a Lota por tren de las 16.20 horas. Una numerosa concurrencia recibió los restos en la estación.

Sus funerales se efectuaron con gran brillo, asistiendo una selecta y numerosa concurrencia.

—Después de una larga enfermedad, en que la ciencia se mostró impotente para vencer, dejó de existir en Concepción el antiguo operario electricista del Establecimiento de Lota, señor Santiago Inzunza.

Sus restos fueron conducidos a este pueblo por ferrocarril, efectuándose sus funerales con una gran asistencia de artesanos de este Establecimiento.

CRONICA LOCAL

La repartición de premios, revista, ejercicio general y de competencia del Cuerpo de Bomberos "Matias Cousiño" de Lota

Llevado a cabo el Domingo 13 de Diciembre ppdo., en el estadio de la Compañía Minera e Industrial de Chile

Un hermosísimo aspecto presentaba la cancha N.º 2 del Estadio de la Compañía, el Domingo 13 del mes de Diciembre ppdo. con la asistencia de numerosas familias que se habían dado cita en este lugar a fin de presenciar la repartición de premios, revista y ejercicio general del Cuerpo de Bomberos «Matías Cousiño» de Lota, una de las instituciones más adheridas en el sentimiento del pueblo, por su desinteresada como altruista labor que desempeña.



El Directorio y oficialidad del Cuerpo de Bomberos de Lota, que dirigió los destinos de la institución durante el año que terminó

El cerro de la parte oeste, presentaba un aspecto multicolor con la presencia de cientos de familias obreras que escogieron este lugar más a propósito para dominar el panorama de las competencias bomberiles que se iban a desarrollar momentos después.

A las 14 horas se hizo presente el Cuerpo de Bomberos, correctamente formado con la Banda del Establecimiento a la cabeza. Acto seguido se dispuso la concentración de todo el Cuerpo al frente de las tribunas ad-hoc construídas para la comodidad del público asistente.

La repartición de premios

Antes de iniciarse este acto, el Director Honorario del Cuerpo de Bomberos, don Juan Antonio Navarro, dirigió la palabra a las autoridades y altos jefes de la Compañía y al público en general, mencionando la trascendencia que significaba el estímulo que se iba a otorgar a los voluntarios que con su asistencia se habían hecho acreedores a ellos, durante el año que estaba dando término en esos momentos.

Se procedió en seguida a hacer entrega a los voluntarios Luis Neira, Ricardo Saldivia, Julio López, Oscar Díaz W., Francisco Iturra, Víctor M. Fernández, Manuel Barra, Alfredo Navarrete y Oscar Poblete, de los premios consistentes en hermosos diplomas, por un año de servicio.

Continuaron en seguida los voluntarios acreedores a 1 galón por cinco años de servicios, señores: Fernando D. Poblete T., Oscar Grandón y Bernardo Salgado. Siguieron los voluntarios Cesáreo Senoceaín de la Parra, Juan Hernández García, Víctor Salgado, un galón por 8 años de servicios.

Todos los premios fueron entregados a los voluntarios nombrados, por simpáticas señoritas de la localidad, mientras la Banda los saludaba con una alegre diana y el público los aplaudía cariñosamente.

Los premios a los voluntarios que habían cumplido 12 años en el Cuerpo, les fueron entregados por la señora Anita de Wilson, señor Gobernador del Departamento don José Santos Garrido y por el Jefe del Departamento del Bienestar del Establecimiento de Lota, don Octavio Astorquiza, a los bomberos Carlos Sanhueza, Narciso Oportus y Carlos Ojeda.

El desfile del Cuerpo de Bomberos

Terminada la repartición de premios en medio de los vítores del público, los voluntarios, al llamado del Capitán señor Juan Perfetti Mencari, procedieron a prepararse para el desfile. Dada la señal, la Banda del Establecimiento de Lota rompió con los acordes de una marcha militar iniciándose el desfile con el material, ante las autoridades e invitados y público en general.

Al enfrentar la tribuna oficial, la Banda de Músicos se situó al frente de la Oficialidad del Cuerpo y autoridades y a los acordes de la marcha «63 de Línea» pasó la Primera Compañía de agua, en columnas por escuadra en forma irreprochable, causando óptima impresión en el numerosísimo público asistente.

A continuación desfiló la 2.ª Compañía de escala y la tercera de salvamento al mando del Teniente señor Abelardo Briones, cuyo espíritu militar han asimilado profundamente sus voluntarios, siendo objeto de cariñosos aplausos del público congregado.

Terminada la brillante revista de los voluntarios del Cuerpo de Bomberos «Matías Cousiño» de Lota, se procedió a desarrollar las competencias de escala de la 2.ª Compañía.

La competencia de escala

en disputa por el trofeo «Juan Perfetti», entre los equipos capitaneados por el Ayudante 2.º señor Leoncio Garrido y por el Sargento 3.º señor Bernardo Salgado, fué de lo más interesante.

Esta competencia consistió en armar verticales, subir hasta un arco, desprender una banderola y deslizarse por cordeles, continuar a un puente fijo de escalas, extender red de salvataje y dejarse caer, dos voluntarios uno después del otro, para seguir después a una torre que salvaron mediante colocación de escalas, etc.

Este trabajo fué ejecutado en menor tiempo por el equipo del Ayudante Garrido que colocó 2 minutos 40 segundos 3/5, contra 2 minutos, 45 segundos 3/5, de los contrarios.

El equipo triunfador estaba compuesto por los siguientes voluntarios, señores: Enrique Aivesl, Herminio Frizt, A. Sierra, R. Obreque, A. Navarrete, A. Valencia, Julio López, A. Vega, G. Rebolledo y Narciso Oportus.

Después de esta competencia un grupo de voluntarios de la misma Compañía de escala, al mando del Teniente señor Abelardo Briones, procedió a desarrollar delante del Cuerpo de Oficiales, autoridades y público, ejercicios de escalas volantes que llamaron la atención por la destreza y precisión en los movimientos. La formación de es-



Equipo de la 2.a Sección que triunfó en la competencia de escala

calas verticales y pirámides, como la prueba «armar bandera» hecha por los voluntarios más diestros y en la cual se destacaron nítidamente los bomberos señores R. Obreque y Enrique Alveal, fueron objeto de espontaneos y entusiastas aplausos.

La competencia de la sección agua por el trofeo «Víctor Espil»

Participaron dos equipos, como los de la Compañía anterior, al mando de los sargentos señores Carlos Sanhueza y Carlos Díaz W.

Aprestados los grupos, cada cual a su tiempo, empezaron a desarrollar su tarea dentro de la mayor rapidez y entusiasmo, a fin de obtener las palmas del triunfo. Rápidamente extendieron en línea recta 3 tiras de mangueras con un pitón de 7/8" dando agua y apuntando a un blanco consistente en esquivos globos inflados con oxígeno, para continuar con el cambio de la tira de manguera N.º 1 por la 3.ª, dar agua y apuntar al blanco; terminado este movimiento se siguió colocando rápidamente gemelos entre las tiras 1.ª y 2.ª, conectando la 3.ª a la izquierda del gemelo, dando agua en seguida con pitones de 7/8" y botando los blancos 2.º y 3.º.

Al llegar al cuarto movimiento, los voluntarios procedieron a suprimir el gemelo y conectar las 3 tiras en línea recta, dando de inmediato agua para botar el blanco N.º 1.

El equipo que puso el menor tiempo en estos movimientos fué el comandado por el Sargento Carlos Díaz secundado por los voluntarios, señores: Cesáreo Senoceain, Oscar Grandón, Armando Fuentes, Francisco del Río, Juan Medina, P. Casanueva, Manuel Barra, Luis Neira, Guillermo Alegría, Candelario Peña, Wolfango Melgoza y A. Fernández.

Terminada la competencia por el trofeo «Víctor Espil», se procedió en seguida a efectuar movimientos de agua armando veinte pitones cuyo conjunto presentaban un espléndido golpe de vista,



La 2.ª Sección durante el desarrollo de las competencias.

formando crucetas y cortinas. El número de pitones puestos en acción probaron la excelencia del auto bomba automóvil que años atrás adquirió nuestro Cuerpo de Bomberos.

También fué probada la bomba a vapor, reliquia del Cuerpo, máquina bautizada con el nombre de «Matías Cousiño» y que a pesar de los años, responde todavía admirablemente.

La demostración práctica de la eficiencia de los trajes incombustibles que posee la institución, fué bastante alabada por el público. Esta prueba consistió en pasar repetidas veces por encima de una hoguera, acostarse en el fuego, etc. sin que el voraz elemento molestara en lo más mínimo a los bomberos de la sección salvataje que efectuaron la prueba, la que llamó la especial atención del gran gentío que asistió a la fiesta bomberil.



La Mascota del Cuerpo de Bomberos

Orden del Día impartida por el Capitán del Cuerpo

CUERPO DE BOMBEROS
«MATÍAS COUSIÑO»

Orden del Día N.º 4

Lota, 15 de Diciembre de 1931.

Con el ejercicio realizado el Domingo 13 del presente una vez más habéis presentado al pueblo de Lota el alto grado de disciplimientos de altruismo, justamente apreciada por la colectividad que sabe que su Cuerpo de Bomberos está pronto y bien dispuesto a defender sus vidas e intereses.

Voluntarios: en más de una ocasión habéis demostrado que no buscáis laureles cuando os llama la campana, sino la satisfacción *del deber cumplido*.

Próximo a finalizar el año, la Oficialidad os agradece y felicita a todos por la entusiasta cooperación prestada y hace votos porque continuéis con mayor empuje la misión que nos hemos impuesto. —*Juan Perfetti M.*, Capitán.

Taller de Zapatería
DE J. D. FLORES
Comercio 624
Recién instalado. — Se confecciona toda clase de calzado.
Para caballeros, señoras, niños, para futbolistas y boxeadores
Calzado para los trabajadores en general
Precios realmente bajos de acuerdo con la crisis
Rapidez y seriedad en la entrega.
Profesionales competentes y con muchos años de práctica
J. D. FLORES — Comercio 624

EL SINDICATO INDUSTRIAL DEL ESTABLECIMIENTO DE LOTA

Entregó la suma de $ 2,195.— al Comité de Sociedades Pro cesantes.—Saludo de año nuevo del Sindicato a las Sociedades Mutualistas y Deportivas.—El Sindicato Obrero implantará dentro de poco una Gota de Leche.

El Comité de Sociedades recibió del Sindicato Industrial de Obreros la suma de $ 2,195 para que la repartiera entre las Sociedades Mutualistas y Deportivas que componen el Comité.

Este reparto se efectuó el Jueves 24 del presente en la siguiente forma: Al Luis Cousiño con 10 cesantes $ 105.—, al Carlos Cousiño con 18 cesantes $ 210.—, al Matías con 11 cesantes $ 145.—, Arturo Cousiño con 15 cesantes $ 245.—, al Manuel Rodríguez con 6 cesantes $ 90.—, al Unión Deportivo con 15 cesantes $ 220.—, al Nacional con 15 cesantes $ 150.—, al Sindicato Industrial con 9 cesantes $ 180.—, a la Sociedad de Maquinistas con 3 cesantes $ 35.—, a la Sociedad Fundición de Cobre con 10 cesantes $ 170.—, a la Sociedad de Pescadores con 9 cesantes $ 185.—, a la Sociedad Carlos Condell con 3 cesantes $ 70.—, a la Federación del Trabajo con 7 cesantes $ 130.—, a la Sociedad Unión Marítima con 4 cesantes $ 85.— y a la Sociedad de S. M. Unión y Fraternidad con 14 cesantes $ 175.—.

Estos repartos mensuales se hacen en proporción a la familia que cada cesante tiene a su cargo.

Compre Ud. en la
"BOTICA CHILE"
es la que vende más barato

El Sindicato Industrial de Obreros del Establecimiento de Lota, agradece muy cinceramente a la Compañía Minera e Industrial de Chile, por los grandes beneficios prestados al Sindicato en el año de 1931, y desea a todos los obreros del Establecimiento un feliz y próspero Año Nuevo y pone en conocimiento de los obreros sin trabajo a cargo del Comité de Sociedades, que abrirá dentro de poco una Gota de Leche para los niños de los obreros cesantes, para lo cual abrirá un registro especial en la Secretaría para la inscripción de estos niños.

El Directorio del Comité de Sociedades, desea también a todas las Sociedades Mutualistas y Deportivas de la localidad, que el Nuevo Año que empieza sea de felicidad y progreso para cada Institución.

LA SOC. DE S. M. "UNION Y FRATERNIDAD" HA NOMBRADO SU DIRECTORIO PARA EL AÑO 1932

En reunión general celebrada el Domingo 20 del presente, con asistencia de un buen número de socios, esta institución mutualista eligió su directorio para el año 1932, quedando constituido en la siguiente forma:

Presidente, don Enrique Alveal (reelegido).

Vicepresidente, don Rosamel Capilla.

Secretario, don Luis Hto. Pino.

Prosecretario, don Juan Chaves H.

Tesorero, don Alejandro Gutiérrez L.

Protesorero, don Juan E. Inostroza.

Directores.—Los señores: Evangelista Zapata, Clodomiro Vega (reelegido); Francisco Matamala (reelegido); Luis A. Ruiz, Manuel Delis, Luis A. Monje.

Revisores de cuentas.—Los señores: Rafael Rioseco; Amador 2.º Pichott y David Contreras.

Relojería Barbier
Insignias de oro, plata, etc., para Sociedades, a baje precio.
Relojes de bolsillo, de pulseras cuadrados, rectangulares etc., de las mejores marcas mundiales, a precios rebajados.
OBJETOS DE ARTE, COPAS Y ESTATUITAS A PRECIOS SIN COMPETENCIA

Nuevamente le ha correspondido al señor Alveal tomar la dirección de esta prestigiosa institución, quien va secundado por personas que sienten verdadero interés por cooperar a la labor que corresponde a cada uno. El entusiasmo es el mejor medio para aliviar la ardua tarea que debe desempeñar

"EL MINERITO"

Desea a los obreros y empleados de Lota toda clase de prosperidad en el año que se inicia

Provéase durante este año en «EL MINERITO», le ofrece su extenso surtido en **Calzado. Sombreros, Corbatas, Ropa hecha** y muchísimos otros artículos a precios de verdadero costo.

Comercio 685-669 — BARROS Hnos.

un directorio que tiene a su custodia y representación a un crecido número de consocios.

En el directorio recién elegido han quedado dos viejos luchadores mutualistas, ellos son los señores Clodomiro Vega y Francisco Matamala; cinco años que estos entusiastas miembros cooperan en favor de sus consocios, los que con justicia han tenido la feliz idea de favorecerlos con sus votos, como premio a la labor desplegada durante tantos años. Los dos «veteranos» se hablan excusado de tomar parte en el directorio, haciendo ver que desean descansar ya que su edad no les permite continuar por más tiempo, pero la «Soberana Junta» los pedía y no había más que aceptar.

— — Hágase cliente de la — — "BOTICA CHILE" y se convencerá de que ha hecho — — una buena elección. — — **LA ECONOMIA ANTE TODO**

También se nos pide hacer saber a los socios, que en la primera quincena de Enero se llamará a junta general para hacer entrega y recepción del nuevo directorio.

LAS ESCUELAS "MATIAS COUSIÑO" E "ISIDORA COUSIÑO" Y DE CURSOS ESPECIALES

Pusieron fin al año escolar con los exámenes y exposiciones escolares

El 15 de Diciembre recién pasado se realizaron los exámenes en las escuelas del Establecimiento de Lota. Las diferentes comisiones examinadoras pudieron cerciorarse del aprovechamiento obtenido en estos planteles educacionales, que revelan el esfuerzo y el entusiasmo por parte del cuerpo de profesores, por cumplir con sus deberes.

Las comisiones examinadoras dejaron debida constancia en los libros de las respectivas escuelas del concepto que les mereció la labor escolar desarrollada.

Las comisiones que se constituyeron en las escuelas de Lota Alto, fueron las siguientes: Escuela Isidora Cousiño y Cursos Especiales, señoras: Ida L. de Raby, Mercedes G. de Duarte, Ana B. de Barra, Mabel de Urbina, Vivian Raby y Matilde Z. de Barra. Escuela «Matías Cousiño»; señores Rvdo. Padre Manuel Sirot, Octavio Astorquiza, Francisco del Río, Antonio Solar, Teniente Angel Cárcamo, Clodomiro Velozo y Zacarías Vergara.

Exposiciones escolares

El 23 del mismo mes se inauguraron las exposiciones de trabajos manuales, con asistencia de numerosísimos padres de familia y vecinos del barrio que acudieron a visitar y presenciar los trabajos realizados durante el año escolar por el alumnado de las escuelas de Lota Alto.

Los tres establecimientos rivalizaron por presentar en la mejor forma, como en número, estas exhibiciones.

La Escuela «Isidora Cousiño», presentaba sus salas con innumerables trabajos en bordados, crochet, choapinos, combinaciones de ropa interior, mantelería con sus piezas accesorias, trabajos en cartulina, en mimbre, cuadros al óleo en relieve, juguetería y una serie de trabajos de economía doméstica, que llamaban especialmente la atención.

La escuela de Cursos Especiales presentaba sus cuadernos con los trabajos realizados en el año escolar, como dibujos, composiciones, mapas, figuras geométricas en cartulina, etc.

La Escuela «Matías Cousiño» exhibía una serie de trabajos en madera, destacándose un buen número de perchas, consolitas, mesas, y un botiquín de Cruz Roja, aparte de otros trabajos como dibujos, estarcidos, hermosos vitraux, tallados en madera, juguetería, etc. La pequeña hortaliza de la Escuela presentaba un espléndido aspecto por la variedad de plantas, todas ordenadas simétricamente. En esta sección a cargo del Director de la Escuela señor Heráclito Manríquez, se enseña a los niños el cultivo hortícola en todas sus manifestaciones, empezando por el saneamiento del terreno, riego, fertilización, etc. Cada grupo de plantas ostentaba un rótulo con el nombre científico, origen, caracteres de la planta, aplicaciones, etc.

Como aguinaldo de Pascua y Año Nuevo la "BOTICA CHILE" rebajará fuertemente sus precios. — — — —



MI OPINION SOBRE EL FUTURO DIRECTORIO DE LA SOC. DE COMERCIANTES DE LOTA

El futuro directorio de la Sociedad de Comerciantes de Lota, debe ser integrado por personas entusiastas, trabajadoras y de muchas ideas; especialmente cuando se trata de momentos difíciles como lo es hoy día que el comercio sufre trastornos desastrosos por efecto de la gran crisis.



Las personas llamadas a formar la mesa directiva de la Sociedad de Comerciantes de Lota, para el año 32, a mi modo de pensar, son las siguientes: Presidente honorario el señor Jorge 2.º Luemermann; presidente efectivo el señor Cirilo Neira; vicepresidente el señor Simón Pérez; (don Simón, inamovible) secretario los señores Tomás Tascón o Juan Bta. González, tesorero el señor Ernesto Sáez (tambien inamovible); Directores: los señores Luis Salgado, Narciso Oportus, Lorenzo 2.º Leiva, Agustín Matamala y Miguel López.

Talvez haya quien diga que esta elección no es acertada; pero yo, conocedor profundo de los socios de la Sociedad de Comerciantes de Lota, puedo afirmar que está bien; conozco el entusiasmo de cada uno de ellos, y estoy seguro que estas personas seguirán poniendo muy en alto el prestigio de que hoy goza la Sociedad de Comerciantes de la que hago mención.

En cuanto a los demás puestos, pueden ser confiados a otros comerciantes de buena voluntad como hay muchos.

Un Socio Comerciante

CON UNA NUMEROSA ASISTENCIA DE SOCIOS Y PERSONAS SIMPATIZANTES DE LA INSTITUCION SE VERIFICO EL BAILE SOCIAL DEL "CARLOS COUSIÑO" F. C. EL 19 DE DICIEMBRE

El baile efectuado en los salones del Carlos Cousiño F. C. el 19 del mes de Diciembre, resultó todo un acontecimiento social. Los amplios departamentos del Carlos se encontraban invadidos por una numerosa concurrencia compuesta por un selecto número de jóvenes y señoritas que se dieron cita a esta simpática fiesta organizada por esta institución y la que se prolongó hasta altas horas de la madrugada, retirándose la concurrencia altamente complacida por las finas atenciones prodigadas por los miembros directivos del Carlos Cousiño, que pusieron todo de su parte por hacer resaltar esta fiesta en la sociabilidad obrera local. Todos los asistentes hicieron gala de cultura desarrollándose la reunión social dentro del mayor orden y compostura.

Alcanzamos a anotar a las siguientes personas, señoras: Angela de Ojeda, Elvira de Correa, Felicita de Villa y Eufemia de Andrade. Señoritas: Blanca Parada, Aida, Berta y Teresa Peñailillo, Rosa, Margarita y Mercedes Aguilera, Filomena Araneda, Berta Aguayo, Elena, Olga y Celia Reyes, Ana Sierra, Auristela Tornería, Marta Tornería, Juana Tornería, Sabina y Marta Bizama, Honoria Herrera, Rosa Figueroa, Elsa Ayala, Liceria Correa, Olga



GARAGE BRUNSWICK: **MONSALVES al lado de la Esc. Superior de Niñas**

Se complace en poner a las órdenes de los señores automovilistas su amplio y moderno **Taller de Reparaciones**, atendido por un experto profesional en mecánica automóvil y que cuenta con muchos años de práctica. **Soldadura autógena.** Próximamente se instalará una moderna máquina de pintura al duco. Precios sin competencia.

MANUEL VILLARROEL - MECÁNICO AUTOMOVILISTA.

Mardónez, Inés Márquez, Humilde Faúndez, Irma Silva y señora Juana de Caffarena y muchísimas personas más que no nos fué posible anotar.

Señores: Juan Mardónez, Marco Sverlij, Alejandro Mendoza, Tácito Cancino Carlos Leal, Juan Caffarena, Cesario Senoceaín, Artemio Arévalo, Edgardo Silva, Pedro Silva, Bernardo Sepúlveda, Herminio Lepe, Humberto Laurie, Pedro Villa. Juan Bulnes, José del Carmen Bulnes, Vicente Muñoz, Luis Humberto Muñoz, Jacinto Sandoval, Domingo Neira, Guillermo y José Alarcón, José López, Adolfo Apolonio, Rómulo Faúndez, Edmundo Neira, Jermán Retamal, Ramón Villarroel, Humberto Zambrano, José 2.º Millar, Vicente Belmar, Vicente Martínez, Caupolicán Malbrán, Carlos Hernández, Juan Gourdet, Juan A. Silva, Juan Hernández, Ernesto Santander, Julio Torres, Luis Torres, Jervasio Correa, Luis Silva, Manuel García, Manuel Leal y muchos otros que se nos escapan.

Las revistas de gimnasia y la repartición de premios a los alumnos de las escuelas del Establecimiento de Lota

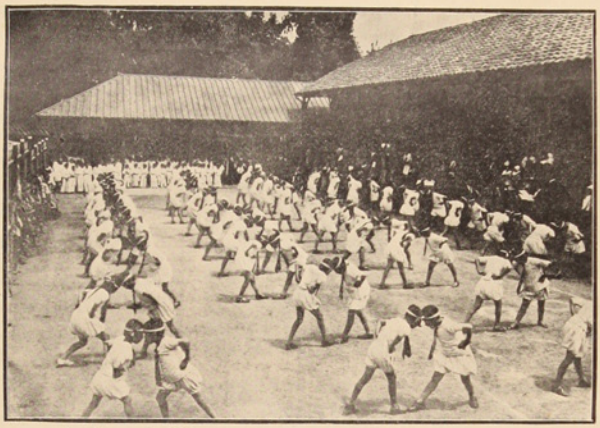

Las alumnas de la Escuela "Isidora Cousiño" durante la revista de gimnasia, verificada el 25 de Diciembre ppdo.

El 25 de Diciembre se realizó con todo brillo la revista de gimnasia y repartición de premios a los alumnos de las Escuelas «Isidora Cousiño», Cursos Especiales y «Matías Cousiño».

Presidieron el acto, el señor Administrador General don Jorge Demangel, el señor Administrador del Establecimiento de Lota, el señor J. Isidro Wilson, el señor Jefe del Departamento del Bienestar don Octavio Astorquiza, etc.

Se inició la revista con la canción nacional que fué coreada por el alumnado.

A continuación desfilaron las escuelas Isidora y Matías, todos, niños y niñas, correctamente uniformados.

Terminado el desfile, la Escuela de Cursos Especiales al mando de su Directora, señorita Clara de los Santos, efectuó una presentación gimnástica que fué muy alabada por la concurrencia, se finalizó la presentación con la repartición de premios.

En seguida le tocó el turno a la Escuela «Isidora Cousiño», que desarrolló una serie de movimientos gimnásticos, que fueron del agrado de la gran concurrencia de invitados y padres de familia.

La carrera de competencia entre grupos de niñitos de esta Escuela, constituyó todo una novedad.

La espléndida presentación de la Escuela Isidora, terminó con un coro que fué acompañado por la banda y la repartición de premios.

Siguióle la Escuela «Matías Cousiño» que desfiló correctamente, ejecutando una variedad de evoluciones al compás de la música, para terminar su presentación con la repartición de premios al alumnado, acreedores de ellos.

El acto finalizó con un coro general acompañado por la Banda de Músicos.

Terminada la brillante presentación gimnástica y repartición de premios, el público visitó la exposición de trabajos manuales de la Escuela «Isidora Cousiño».

La concurrencia se retiro gratamente complazida de este acto escolar, con que las Escuelas de la Compañía pusieron fin al año escolar de 1931.

«En nuestro próximo número, daremos a la publicidad la nómina de los niños premiados en las escuelas del Establecimiento de Lota, como también la lista de los mayores imponentes en el ahorro escolar».

La Librería Rafael Merino H.
Concepción — Casilla 285

Se complace en desear un Feliz Año Nuevo a su distinguida clientela de la Zona Carbonífera y le ofrece como siempre su gran servicio de novedades en toda clase de libros.

La "BOTICA CHILE" ofrece a Ud. drogas, específicos, perfumes, artículos de tocador en general a los precios más bajos en Lota.

Miles de niñitos y niñitas de los obreros del Establecimiento de Lota fueron obsequiados con prendas de vestir y artículos alimenticios

Con motivo de la crisis, la Pascua de Navidad no tuvo las características de otros años, con sus ensordecedores sonidos de cornetines, pitos, etc., pues se destinó una suma reducida para obsequiar objetos de utilidad práctica a los niños, suma que reunida con la erogada en un generoso movimiento por el personal de empleados del Establecimiento, hubo lo suficiente para que miles de niñitos fueran obsequiados con prendas de vestir, saquitos con artículos alimenticios, galletas, etc.

La repartición se verificó el 24 en la tarde en el Mercado, encontrándose éste materialmente rodeado de penecas.

Además de los obsequios, los chicos recibieron una buena taza de leche que bebieron con gran entusiasmo.

En la noche hubo baile en el Mercado, que estuvo bastante concurrido y que fué amenizado por la Banda del Establecimiento. Reuniones de esta naturaleza se desarrollaron en diversas instituciones sociales.

En el Teatro se exhibió una interesante película que fué muy del agrado del público.

A las 12 de la noche, se oficiaron los actos religiosos en ambas iglesias, a las cuales acudieron gran número de fieles.

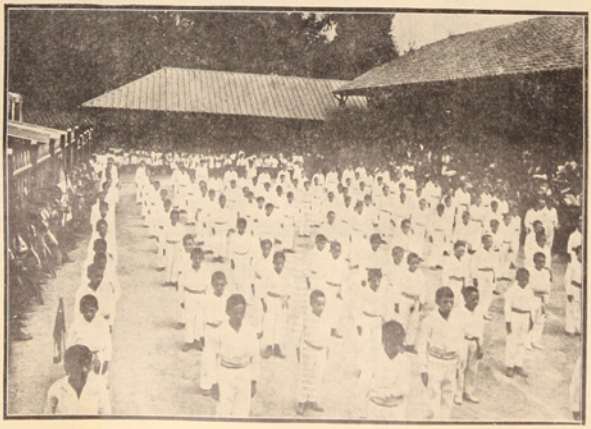

La presentación gimnástica de la Escuela "Matías Cousiño" verificada el 25 de Diciembre próximo pasado

DEPORTES

NUEVO AÑO

Nuestros sinceros parabienes en el día de hoy a toda la falange de deportistas de la localidad.

LA OPINION los saluda al iniciarse un nuevo período y espera que la ventura acompañe en todas las actividades a todos aquellos que hacen del deporte una sana distracción, fomentando la práctica del esfuerzo físico para un mayor desenvolvimiento en todas las demás actividades.

Se empieza un nuevo año y de desear sería fuera de mayores expectativas para los deportes locales, avanzando por el camino progresista para hacer de nuestro pueblo un sitio de orden que afiance cada vez más todas las actividades que giran alrededor de él.

Mediante la unión de todos los elementos deportivos lotinos veremos concurrir con creciente aumento aun a aquellos reacios que no han podido darse cuenta de los inmensos beneficios que reportan a la juventud la práctica de los deportes al aire libre, hacia nuestros campos deportivos.

Nada más hermoso que ver nuestros campos de juegos y gimnasios llenos de aficionados, los que aquilatan los méritos de una jugada con entusiasmo, y quitar de este modo un vicioso más para convertirlo en adorador de los juegos deportivos.

Avancemos en esta forma hacia la conquista del axioma de "mens sana in corpone sano".

La preferida de los empleados y obreros de Lota, es la
"BOTICA CHILE"
Vender barato para ganar mucho

Las actividades deportivas del año en nuestra localidad

Se ha practicado la mayoría de los deportes en Lota, siendo dignos de mencionar los siguientes, por orden de mayores adeptos: Fútbol, box, atletismo, basketball, etc.

FUTBOL

El deporte que mayores adeptos cuenta en la localidad es, sin duda, el fútbol.

Nuestros campos de juegos se han visto llenos Domingo tras Domingo, no solamente para presenciar algunos partidos de primera, segunda, intermedia y otras divisiones, sino que también se nos han brindado algunos buenos encuentros a base de entrecuidades con cuadros de poderío de la zona.

Las competencias del fútbol han tenido sus incidencias desagradables algunos días, lo que se justifica, sin duda, por el exceso de entusiasmo con que entran al campo de juego los componentes de los cuadros.

Esto ha hecho un poco deslucidos algunos matches, no obstante lo cual el público contribuye los días siguientes a engrosar la falange de deportistas que se dan cita en nuestra cancha principal.

Los semileagues

Se efectuaron los clásicos partidos de eliminación durante las festividades de Abril (Semana Santa), interviniendo además de la mayoría de los clubes locales, algunos buenos equipos de Coronel. Los partidos estuvieron bastante reñidos y la concurrencia pudo apreciar algunas flojedades en los cuadros locales.

Estos partidos de eliminación sirvieron para conocer algunas particularidades de los cuadros lotinos, los que se aprontaban con nueva gente para las futuras competencias de primera división, las que con estos datos se suponían reñidísimas.

Nuevamente tenemos partidos de semileagues en Septiembre con motivo de las festividades patrias, y aquí pudieron notarse mayores jugadas dignas de tomarse en cuenta.

Uno de los cuadros de primera división que no pudo actuar en las anteriores, se hizo presente en las competencias de Septiembre y esto hizo mejorarse las condiciones de las jugadas.

Un público numerosísimo se hizo presente en estas competencias, las que revistieron caracteres de gran acontecimiento deportivo, por cuanto las demás festividades estuvieron suprimidas, efectuándose solamente estos partidos de fútbol en conmemoración de las festividades nacionales.

La temporada oficial

Continúa desarrollándose hasta fines del año la competencia oficial de la Asociación de Fútbol local, en la cual intervienen los conjuntos de primera, intermedia, segunda división, etc.

Los partidos de la división superior han revestido caracteres espectaculares, pues hasta este momento en que escribimos se peligra la fijación del posible campeon, que es el Luis, motivado con el triunfo del Arturo sobre el cuadro del Manuel Rodriguez el Domingo pasado, con lo cual los puntos cambiarán totalmente.

Queda por realizarse un encuentro (posiblemente se haya jugado el Domingo 27) entre Carlos Cousiño y Arturo Cousiño, de cuya consecuencia podrá verse el posible contendor al llegar a una igualdad en el puntaje.

En las demas divisiones los cuadros se han comportado bastante bien y los partidos realizados han logrado tener un atractivo especial, por cuanto los muchachos están deseosos de lucir sus cualidades que los lleven a la figuración en los primeros cuadros.

Partidos entreciudades

Los cuadros de primera división han ofrecido a la afición local algunos buenos partidos con conocidos cuadros de la provincia.

El equipo del Manuel Rodriguez es el que mejor ha cumplido con estas actuaciones enfrentando a equipos de cartel en nuestro pueblo y fuera de Lota, representando dignamente los colores futbolisticos locales.

Tuvimos la visita del cuadro Arturo Prat de Linares, considerado como un cuadro de valer por aquellos lados y de una actuación brillante en las canchas metropolitanas.

El cuadro local de los guerrilleros se impuso en Lota sobre este conjunto por una buena cuenta después de un partido reñidísimo, demostrando con ello sus buenas jugadas para derrotar a un conjunto de esta naturaleza. Este mismo cuadro llevó la representación del fútbol lotino por el sur del país, habiendo tenido una actuación de prestigio por aquellos puntos, venciendo a conjuntos de potencialidad.

El Carlos Cousiño nos ofreció también algunos matches con equipos de la zona y con Talcahua-

CADA DIA MAS

el público se convence que comiendo bueno se goza de más salud, y si Ud. quiere vivir mucho y bien, y proteger la industria nacional, pida siempre los **insuperables** .....

FIDEOS CAROZZI

producto de los mejores trigos Candeal que se producen en el valle de Aconcagua. Se recomiedan especialmente para enfermos y personas delicadas del estómago .....

Agentes para la provincia:

FALGERETE, COPELLI & Cía.
Abarrotes y paquetería por mayor

CASILLA 2010 — CONCEPCION

En venta en los Economatos de la Cía. y principales almacenes de LOTA BAJO

GANE UD. DINERO
TRABAJANDO COMODAMENTE EN
SU PROPIA CASA CON LA AFAMADA
MÁQUINA TEJEDORA SUECA
PERSSON



FACILIDADES DE PAGO
ENSEÑANZA GRATUITA
COMPAÑIA CHILENA "A. G. A."
B. ARANA 199 — CONCEPCION — CASILLA 994

Gran Depósito de Ataúdes
DE LOPEZ HNOS.
Grandes desde $ 30.00
Chicos „ $ 8.00
SERRANO 382

no. Estos partidos tuvieron culminación con el triunfo de los carlistas tanto en este pueblo como fuera de el. El equipo del Carlos, aun cuando no atraviesa por un período de poder como en años anteriores, ha sabido representar con brillo los colores locales.

El Luis Cousiño, el liviano cuadro de los rayados, es el que ha cumplido el mejor papel dentro de la temporada.

Con sus fuerzas parejas y sin desviarse una línea en su preparación, ha tenido una actuación de poderío en el año pasado. Jugó con el cuadro del Andrés Bello de Schwager, al cual venció, como debia ser, por la forma como presenta a su gente; más tarde con el Lautaro, con igual resultado de éxito.

Lleva las expectativas de consagrarse campeón de la primera división durante la presente temporada y bien se lo merece el cuadro de los rayados por la disciplina que reina en sus conjuntos.

El Matías Cousiño, en disputa por la Copa "Domitila de Poblete", cumplió en buena forma un partido entreciudades, venciendo al club Andrés Bello del vecino mineral y conquistando el trofeo mencionado para su club. Su actuación en los demás partidos no ha sido del todo eficiente como en otras ocasiones.

Arturo Cousiño ha estado durmiendo este año y solamente al final del año ha venido a hacerse presente, venciendo al conjunto del Rodríguez. Sin embargo, en los demás encuentros su actuación sólo ha sido discreta; es necesario renovar la gente.

Deportivo Acevedo y Unión Deportivo, los otros cuadros de primera división, marchan a la zaga.

Nuestra selección

Al comenzar el año 1931 nuestra selección tuvo bastante trabajo. Hubo de actuar en dos ocasiones frente al seleccionado de Coronel, venciendo las dos veces.

A estas alturas tuvimos ocasión de contar en nuestro pueblo al entrenador oficial de la Federación de Fútbol de Chile don Jorge Orth, el cual mediante sus sabias enseñanzas condujo a nuestros muchachos a un merecido triunfo, puede decirse, al enfrentarse al conjunto de Concepción.

Aun cuando fué escaso el tiempo que el sabio preparador permaneció entre los lotinos, los muchachos pudieron percatarse de algunas cualidades puestas en juego por el señor Orth.

Y de este modo pudimos recoger más tarde algunos frutos de los consejos dados por el entrenador oficial.

El seleccionado lotino se encuentra próximo a efectuar un partido de importancia, tal vez el más duro que le corresponda frente a la selección de Schwager.

Este partido ha sido fijado para el 3 de Enero y de este modo se iniciarán las actividades de nuestra selección con una dura prueba frente a este conjunto, considerado como el más poderoso de la región.

EL BOX AFICIONADO Y PROFESIONAL EN LOTA

Las actividades del boxeo han tenido en el año recién pasado mucho auge. La reorganización de algunos clubes que se encontraban viviendo artificialmente ha venido a darle mayor impulso a este deporte y de este modo pudieron efectuarse veladas boxeriles bastante interesantes.

Tres son los clubes en la localidad que practican este deporte y todos cuentan con muchachos bastante buenos en el deporte boxeril.

El campeonato

Al comenzar el año 1931 se organizó bajo los auspicios de la Asociación Departamental de Box de Lota los campeonatos para todo competidor, dividiendo por las circunstancias especiales este torneo en dos categorías: novicios y veteranos.

Los tres clubes presentaron un lote numeroso de aficionados para este campeonato, el que tuvo caracteres brillantes.

Merece mencionarse que se inscribieron cerca de cincuenta boxeadores para esta competencia en la cual se disputaba un premio donado por la Cía. Minera e Industrial de Chile, aparte de los cinturones de campeones, medallas, etc., entregados por la Asociación.

El campeonato correspondió al club Quintín Romero de Lota por 17 puntos contra 16 obtenidos por el Tani y 8 por el Nacional.

Se clasificaron los campeones en las diversas categorías, entregándose los premios en una sesión solemne efectuada en el Teatro de Lota Bajo.

Veladas con otros pueblos

Hubo veladas de bastante importancia durante el año que recién termina, siendo de mencionar en forma especial la efectuada con el Centro David Arellano de Talca, una de las mejores del año.

Intervinieron destacados elementos de aquella ciudad frente a los del Quintín Romero de Lota, habiendo algunas sorpresas por la calidad de los elementos que actuaban. La base de la pelea fué entre Melgoza y Franchini, en cuyo match el talquino tuvo que soportar varias caídas ante la fuerte derecha del local.

Más tarde vino hasta Lota el Centro Pablo Suárez de Concepción, midiéndose con el Quintín Romero y el Tani de Lota en dos épocas diferentes. El primer "event" deportivo tuvo como base la pelea entre Larrain y Melgoza, en la cual empataron y Peña con Mardónez hicieron una interesante pelea en que no faltaron los K. D. por ambas partes.

El segundo match tuvo como pelea básica a Mardónez, el fuerte pegador del Suárez, con Florindo Henríquez. Se impuso en forma contundente el penquista al segundo round.

Ha habido otros encuentros entre el Centro Heriberto Rojas de Schwager y el Tani de Lota.

El Nacional con el Quintín Romero a base del encuentro Vargas-Ulloa, en el cual venció el representante del Nacional, avanzando en la categoría de los plumas de la localidad.

Algún tiempo más tarde actuaron Melgoza y Carrillo, venciendo el primero.

El boxeo profesional

Algunas gestiones se hicieron para traer algunos profesionales hasta Lota, efectuándose el match entre Plutarco Muñoz, el conocido boxeador lotino, enfrentándose con Antonio Hernández en un match a diez rounds. La pelea duró hasta el segundo round, en el cual Plutarco liquidó a Hernández.

Relojería Tic-Tac
¡Señora! Cuando Ud. desee transformar sus Joyas o quiera hacerse de una Joya perfecta, vaya derechito a la Joyería y Relojería TIC-TAC, la única que se ha especializado en trabajos finos.
PRECIOS BAJÍSIMOS, FUERA DE TODA COMPETENCIA
Pinto 151 - LUIS GRANDON

ECONOMATO
DE LA
Cía. Minera e Industrial de Chile
Desea a su clientela
Un Próspero y Feliz Año Nuevo
Ofertas de Año Nuevo:
Surtido completo de abarrotes, tienda y paquetería
Consuma usted nuestro café de malta de gusto exquisito y de bajo valor
EL JEFE

SERVICIO METEOROLÓGICO DE LOTA ALTO

Observaciones registradas hasta el 26 de Diciembre de 1931 y su comparación con el año anterior en igual lapso de tiempo.

TERMOMETRIA

Temperatura	A la sombra 1930	A la sombra 1931	Cielo descubierto 1931
Máxima del año.	28°	28°	41°
Mínima del año.	2°	1°	—2°

HIGROMETRIA

Humedad del aire	1930	1931
Máxima del año.	100	96
Mínima del año.	39	35

BAROMETRIA

Presión atmosférica	1930	1931
Máxima del año.	770	773
Mínima del año.	746	749

PLUVIOMETRIA

Milímetros de agua caida	1930	1931
Total hasta la fecha	1,397.1	1,046.3
Total en el año.	1,454.0	

AGUA CAIDA EN 1930 Y EN LO QUE VA CORRIDO DEL PRESENTE AÑO

	1930		1931	
Enero	0.0	milímetros	155.6	milímetros
Febrero.	17.9	„	1.5	„
Marzo	21.6	„	27.4	„
Abril	218.1	„	97.8	„
Mayo	116.5	„	74.0	„
Junio	287.9	„	257.5	„
Julio	336.1	„	169.1	„
Agosto	150.1	„	122.6	„
Septiembre.	64.0	„	48.3	„
Octubre	88.7	„	64.1	„
Noviembre.	36.5	„	24.7	„
Diciembre.	116.6	„	3.7	„
TOTAL	1,454.0	„	1,046.3	„

PIDA USTED
EL FAMOSO
LIENZO
MAPOCHO
Por su precio y calidad no tiene COMPETIDOR

La Opinión

PUBLICACION DE LA COMPAÑIA MINERA E INDUSTRIAL DE CHILE

INFORMACIONES Y FOTOGRAFIAS DE LOTA, CORONEL Y CURANILAHUE

Año VIII — Lota Alto, 15 de Enero de 1932 — Núm. 227

BIBLIOTECA NACIONAL DIARIOS Y PERIODICOS

Algunas observaciones sobre el Régimen Comunista

Un periodista de Santiago, que ha visitado Rusia, ha publicado últimamente varios artículos sobre los efectos del sistema soviético en el bienestar del pueblo.

Cree dicho periodista que el régimen comunista ha fracasado, por haber sometido al obrero a la esclavitud y porque la pobreza es ahora mayor que en tiempo del Zar.

Como no podemos insertar íntegramente estos artículos, publicamos algunos de sus párrafos principales. Dicen así:

"Al amparo del descontento de todos y de la desesperación de muchos, ideólogos empapados en doctrinas disolventes del orden social y económico imperante, les señala a esos descontentos y a esos desesperados, como un faro que alumbra un horizonte brillante de redención y esperanza, las estepas rusas en que se ensaya, con más fantasía oriental que sentido de las realidades y conocimiento de la psicología humana, una nueva organización social, económica y política. Y todavía no faltan en Chile entre esos ideólogos, algunos exaltados que interpretan a su manera el atrevido ensayo práctico de las doctrinas marxistas que realiza la Unión de las Repúblicas Socialistas Soviéticas y hacen creer a muchos ignorantes e ingenuos de nuestros conciudadanos, que importando a este rincón de América aquel sistema, tendrán trabajo abundante y bien remunerado y, acaso, por añadidura, una proporción de la fortuna privada de otros, sin fatigas, sin esfuerzos, sin desvelos.

"Rusia era, hasta el advenimiento del Soviet, una nación esencialmente agrícola. Los campesinos, al estallar la revolución, representaban el 90% de su población. No constituía esta masa campesina buen a pasta para amasar en ella los dogmas de Karl Marx y los revolucionarios bolcheviztas orientaron sus esfuerzos a convertir, por cualquier medio y a costa de cualquier sacrificio, la Rusia de los apacibles y fanáticos "moujiks" en una potencia industrial que rivalizara en la manufactura y en la industria con los Estados Unidos del Norte América, con Francia, con Gran Bretaña, Alemania y demás países de organización capitalista. Pasada la anarquía de los primeros años, que pudieran llamarse de comunismo bélico, comienza en 1926 a montarse con actividad febril y mística — acaso reflejo necesario en la materia del fanatismo innato del alma rusa — la más formidable y gigatesca mecanización de la producción que se haya conocido en la historia económica del mundo y la más intensa y extensa esclavitud de trabajo que haya sufrido la humanidad. Al golpe de estos esfuerzos han desaparecido de las estepas rusas los campesinos, reemplazados por millares de tractores, segadoras y demás implementos mecánicos del cultivo agrícola moderno, y pueden verse hoy explotaciones del Estado Ruso, como el llamado "Gigante" en las planicies del Cáucaso del Norte, con una superficie de 130,000 hectáreas en que el campo trabajado y sembrado de cereales valiéndose de más de 700 tractores, se cruza en todas direcciones sin divisar ni un hombre ni una casa, sin que hayan trabajado allí, en el año entero, más de 2,500 obreros durante 9 días para sembrar y, 6,000 durante dos o tres semanas para cosechar!

"Al despueble de los campos rusos vino a agregarse, con el plan quinquenal, la aglomeración de obreros en grandes centros industriales, creados artificial y apresuradamente, sin medir si el mundo podrá o no consumir esos productos. No se perseguia un fin económico. Se ejecutaba un plan de reforma social y política. Para eso era menester conseguir maquinarias en el exterior y la inmensa suma de 86,000.000,000 de rublos oro (aproximadamente 8,600.000.000 de libras esterlinas), que el plan quinquenal exigía. Para obtenerla no había sino un medio: exportar productos por la cantidad que Rusia necesitaba pagar en el exterior. Y comenzó entonces lo que erradamente se ha llamado "dumping" y no ha sido sino el único medio al alcance de Rusia para satisfacer sus pagos externos. Esa exportación anormal y enfermiza ahondó y precipitó la baja ya pronunciada de los precios. El plan quinquenal, iniciado en 1928, comedió precisamente con el comienzo de la crisis. Los disparates económicos tienen para los que los cometen el mismo inconveniente que sufren los que escupen al cielo. Y porque el plan ruso produjo, en gran parte, la baja de los precios, el plan quinquenal sufrió un grave contratiempo. La exportación monstruosa y desordenada no produjo el dinero que se esperaba. Sus productos hubieron de venderse a un precio que ni siquiera la esclavitud del trabajo hizo remunerativos. El plan se retarda. El poder comprador de las naciones a las cuales ha querido venderle productos se ha debilitado por su propia iniciativa y, atacando a los demás países, Rusia se da una puñalada a sí misma. En vez de procurarse recursos para sus pagos externos se ha empobrecido y su balanza de pagos que antes de la guerra europea era favorable, en los últimos 10 aoñs queda persistentemente adversa y, en 8 años, de 1921 a 1929, le deja 210.000.000 de rublos oro (poco más de 21.000.000 de libras esterlinas) en su contra. La empresa va resultando superior a sus fuerzas. Factores incontrolables, nacidos algunos de su propio plan, se vuelven contra él y lo desbaratan.

"A la clase obrera que, precisamente porque forma el eslabón más desamparado de la cadena social, es la que más sufre con los ensayos y empirismos, le toca meditar muy seriamente si la dictadura y la esclavitud hicieron alguna vez la felicidad de los hombres, o si con todos los defectos — porque los tiene todo lo que es creación humana — es preferible buscar, dentro del orden existente en el cual nuestra tierra ha crecido y prosperado, soluciones de armonía, deintereses y de clases, que son posibles cuando cada cual, esté arriba o abajo, está dispuesto a sacrificar algo en aras del bienestar y felicidad de todos".

CEMENTERIO DE LOTA

Hemos tenido oportunidad de observar en el Cementerio que, al tiempo de efectuar el entierro, ciertas familias disponen que se abra el cajón y quede el cuerpo descubierto, con el pretexto de efectuar ceremonias especiales, ante el cadáver.

Debemos hacer presente que estas escenas están prohibidas por razones de higiene y que también se opone a ellas el sentimiento religioso bien entendido. Tanto la ciencia como la religión se oponen a los actos que importan un peligro para la salud y que ofenden la respetuosa consideración que deben merecer los muertos.

Por estos motivos, el señor Administrador del Cementerio ha dictado la siguiente orden, que será cumplida estrictamente:

"Por razones de higiene y por respeto a los muertos, los " ataudes deben estar perfectamente cerrados al entrar al Ce- " menterio, y se prohibe estrictamente abrirlos antes de en- " terrarlos, salvo orden escrita de la autoridad judicial".

EL ADMINISTRADOR.

Algunos consejos para evitar los resfríos y la grippe que actualmente perjudican a la población

Medidas preventivas

1º.—NO SALIR REPENTINAMENTE A RESPIRAR AIRE FRIO, después de haber estado en una habitación cerrada. Antes de salir debe abrigarse convenientemente y taparse la boca, respirando sólo por la nariz.

A este respecto conviene saber que el camino natural de nuestra respiración es la NARIZ: el aire respirado a través de ella llega a nuestros pulmones en condiciones de humedad, de temperatura y de pureza que lo HACEN INOFENSIVO; en cambio, el que respiramos por la boca acarrea fácilmente las impurezas del aire y llega a los pulmones completamente frio, lo que produce un marcado enfriamento de este órgano, dando lugar así a los frecuentes resfríos, que SON EL PRIMER PASO de la terrible grippe.

2º.—MANTENER EN CORRECTO FUNCIONAMIENTO NUESTROS ORGANOS DIGESTIVOS, para lo cual conviene tomar purgantes si las funciones intestinales son perezosas (estitiquez, indigestiones, etc.).

3º.—EVITAR EN ABSOLUTO LA EBRIEDAD. En épocas de epidemias, beber en abundancia agua cocida, tomar solamente alimentos livianos, EVITAR TODA CLASE DE EXCESOS en las comidas y bebidas.

4º.—DORMIR LAS HORAS NECESARIAS, para reparar las fuerzas y mantener escrupulosamente el aseo de la boca, con enjuagatorios o gárgaras de bicarbonato.

5º.—Si está obligado a VISITAR A UN ENFERMO DE GRIPPE, debe hacer en seguida gárgaras con una solución antiséptica, como agua con bicarbonato, yodo o timol.

6º.—En vista de la facilidad con que esta enfermedad se trasmite en las guaguas, éstas no deben dejarse cerca de personas con grippe.

TRATAMIENTO

EN CASO DE NOTAR LOS PRIMEROS SINTOMAS, que son el romadizo, el catarro de la garganta, el quebrantamiento general, con el cuerpo dolorido, hay que ponerse en cama y abrigarse. En seguida, se debe tomar un purgante salino suave, beber en abundancia infusiones de yerbas medicinales (tilo, sauco, etc.), mezclada con jugo de limón, por lo menos una taza grande cada tres horas, y gargarizar cada dos horas una copa de agua caliente con bicarbonato.

Si los síntomas se agravan y aparece fuerte dolor de cabeza, con sensación de fiebre alta, se debe recurrir sin tardanza al médico, a fin de evitar complicaciones graves que pueden venir, las cuales afectan principalmente al pulmón. En tales casos es necesaria la intervención del médico para lo cual se debe recurrir al Departamento del Bienestar y solicitar en la oficina respectiva una papeleta de atención médica, si usted forma parte del personal del Establecimiento. Si está asegurado, debe dirigirse a la respectiva Caja de Seguro.

Del mismo modo, si desea desinfectar su habitación o la ropa de los

Soc. IMP. Y LIT. "CONCEPCION" — Freire esq. Castellón Casilla—57 C. — Concepción — 1932

CRONICA LOCAL

LA ASOCIACION CATOLICA FEMENINA "LA MERCED" DE CONCEPCION VISITARON A SUS CONGENERES DE LOTA BAJO

Esta institución de señoritas católicas, de Concepción, visitaron en días pasados a la Asociación Católica Femenina «Juana de Arco», de Lota Bajo, siendo exquisitamente atendidas por las señoritas locales las que organizaron rápidamente un programa de atenciones.

Las visitantes llegaron a ésta por tren de 8.40 siendo invitadas inmediatamente a la Parroquia, donde el Pbro. señor Iglesias ofició una misa. Terminada, pasaron las asociadas a los comedores de la Casa Parroquial donde se desayunaron.

A continuación fueron invitadas a visitar las exposiciones de trabajos manuales de la Escuela Superior N.° 8 de Niñas y la del Colegio «Santa Filomena».

Siguieron después al Hospital donde visitaron las diversas reparticiones de este establecimiento de la Compañía, deteniéndose principalmente en el Gabinete de operaciones, de Oftalmología, Rayos X, Mecanoterapia, Electroterapia, Gota de Leche, Maternidad, Sala de niños y la Lavandería a vapor.

Finalizaron esta parte del día visitando la Iglesia.

Almorzaron en la Casa Parroquial, donde fueron atendidas por el Directorio y asociadas de la institución local.

En la tarde fueron invitadas a visitar el Parque, trasladándose en góndolas a Lota Alto.

En el Parque admiraron las avenidas y jardines, como los conjuntos escultóricos que adornan este sitio, etc.

A la hora de once las señoritas visitantes desarrollaron un pequeño programa literario musical en la Casa Parroquial en homenaje del señor Cura Párroco y del Director de la Asociación Católica Femenina «Juana de Arco», de Lota Bajo.

Regresaron a Concepción gratamente complacidas por las finas atenciones dispensadas por sus colegas de Lota y en especial por la colaboración prestada por la Parroquia.

EL "CARLOS COUSIÑO" F. C. ELIGIO NUEVO DIRECTORIO

Esta prestigiosa institución deportiva eligió en días pasados su nueva mesa directiva, que dirigirá sus destinos durante el presente año.

La elección de los nuevos dirigentes se efectuó dentro del mayor entusiasmo, prueba inequívoca del celo que tienen los asociados del «Carlos Cousiño» F. C. por seleccionar a sus dirigentes, a fin de que éstos puedan guiarlos por el sendero del progreso y cimentar así el prestigio de la Institución.

Verificada la elección, salieron elegidas las siguientes personas:

Presidente honorario, señor Juan Cárcamo.

Vicepresidente honorario, señor Braulio 2.° Gómez.

Presidente, señor Víctor Chamorro.

Vicepresidente, señor Raimundo Vargas.

Secretario, señor Juan Vallejos.

Prosecretario, señor Jervasio Correa.

Tesorero, señor Zenón Unda.

Protesorero, señor Ramón Mora.

Directores, señores: Luis Landaur, Carlos Hernández, Erasmo Aravena, Manuel García y Orlando Valencia.

Delegados ante la Liga de Fútbol, señores: Víctor Chamorro, Zenón Unda y Jervasio Correa.

Junta de Contabilidad, señores: Belarmino Luengo, Juan Gourdet y Pedro Flores Barrales.

Arbitros, señores: Miguel Vargas, Armando Riveras, Jervasio Correa y Juan Gourdet.

Jefe de útiles, señor Juan Ulloa.

Capitanes.—Capitán honorario, señor Juan B. Oñate.

Capitán activo 1.°, señor Pedro 2.° Leal.

Vicecapitán, señor Carlos Venegas.

Capitán intermedia, señor Jorge Herrera.

Vicecapitán, señor Benito Suazo.

Capitán 2.ª división, señor Santiago Suazo.

Vicecapitán, señor Sebastián Herrera.

Masajistas oficiales, señores: Jervasio Correa y Carlos Roberto Ulloa.

AGRADECIMIENTOS

José Arturo Flores agradece al Doctor Aquiles Herrera por haber realizado una difícil operación quirúrgica en la persona de su esposa, señora Carmen Henríquez de Flores.

Víctor Aravena agradece muy sinceramente a la Compañía Minera y al Doctor Espinoza por las facilidades concedidas a su hijita Berta Guillermina, de 1 año de edad, para ser criada con todo el confort y atenciones que otorga la Gota de Leche «Isidora Cousiño» del Establecimiento de Lota.

La señora Isabel Arce vda. de Ulloa y familia agradecen muy sinceramente a las instituciones: Artesanos y Obreros, Pescadores Juan José Latorre y Ex-Fundición de Cobre, como también a todas las personas amigas que se dignaron acompañar al Cementerio los restos de su esposo y deudo señor José Ulloa, fallecido trágicamente en el vecino puerto de Laraquete.

EROGACION VOLUNTARIA

Que el personal de empleados y operarios de la Sección Elaboración de Maderas hizo en favor del operario don Cornelio Astudillo Quintana que está accidentado.

Jefe $ 5.—, Guillermo Orrego 1.—, Armando Pinto 2.—, Gumercindo Ponce 2.—, Alberto Fuentealba 2.—, Celedonio Barrales 1.—, Teodoro Gutiérrez 1.—, Manuel Aguilera 1.—, Samuel Novoa 1.—, José Chamorro 1.—, Arturo Castillo 1.—, José Ramírez 1.—, Juan B. Jara 1.—, José C. Carrillo 1.—, Oscar Manríquez 1.—, Manuel Muñoz 1.—, Arturo Rodríguez 1.—, Juan A. Campos 1.—, Rosamel Recabal 1.—, José A. Pérez 1.—, Francisco Pérez 1.—, Avelino Salazar 0.40, Miguel Maldonado 1.—, Humberto Pastor 1.—, Edmundo Neira 1.—, Juan E. Medel 0.40, Juan Santibáñez 1.—, Fernando Figueroa 1.—, José D. Pérez 1.—, Exequiel Barra 1.—, Angel C. Castro 1.—, Ediberto Fuentealba 1.—, Clodomiro Mova 1.—, Francisco Hidalgo 1.—, Hector Moya 0.60, Manuel Maldonado 1.—, Angel Berna 1.—, José Flores 1.—, Cipriano Contreras 1.—, Arturo Sáez 1.—, Emilio Andrades 1.—, Manuel J. Muñoz 1.—, Indalicio Retamal 1.—, Marcelino Carvajal 1.—, Carlos Valencia 0.60, Francisco Sierra 1.—, Carlos Ramírez 1.—, Carlos Ortiz 1.—, Diomedes Sierra 1.—, Luis Tillería 1.—, Froilán Maldonado 1.—, José R. Contreras 1.—, Luis Castro 1.—, Belarmino Muñoz 1.—, Rafael Riquelme 1.—, Basilio Correa 1.—, Eliseo Leiva 1.—, Manuel Sáez 1.—, Agustín Astorga 0.40, Brígido Soto 0.60, Pedro J. Peña 0.60, Francisco Ocampo 1.—, Pedro Castañeda 1.—, José R. Orellana 1.—, Aníbal Molina 1.—, Domingo Peña 1.—, Mercedes 2.° Suazo 1.—, Domingo Aedo 1.—, Luis Jerez 1.—, Benjamín Fredes 1.—, Felidor Leiva 0.60, Luis A. Soto 1.—, Juan Olate 1.—, Nazario Flores 1.—, Pedro Retamal 1.—, Aníbal Gaete 1.—, Pedro 2.° Fuentes 0.80, Enrique Vidal 0.60, Total $ 82.20.

El señor Astudillo agradece este rasgo de generosidad de su jefe, empleados y operarios de la Sec.

VISITA AL HOSPITAL POR UN GRUPO DE ALUMNAS DEL CURSO DE CRUZ ROJA DE LA GOTA DE LECHE "ISIDORA COUSIÑO"

Señor Director de «La Opinión»
—Le agradeceremos la siguiente inserción:

Un grupo de alumnas del Curso de Cruz Roja de la Gota de Leche «Isidora Cousiño», visitamos en días pasados las diferentes reparticiones del Hospital de la Compañía.

En esta visita fuimos acompañadas por nuestra profesora, señorita Orfelina Pino Pardo, quien nos indicó y nos explicó en forma detallada las diversas funciones de las dependencias del Hospital de la Compañía, que tanta admiración causa a todas las personas que han tenido la oportunidad de conocerlo.

En nuestro recorrido nos detuvimos especialmente en la sala de operaciones, en la sala destinada a guardar el numeroso y variado instrumental quirúrgico, sala de rayos ultra-violeta y rayos X, etc.

Pasamos en seguida a conocer la espléndida cocina con que cuenta el Hospital de la Compañía Minera e Industrial de Chile, cuyo aseo escrupuloso y orden en la disposición de los artefactos domésticos nos llamó grandemente la atención.

Seguimos a continuación a la sección lavandería, donde tuvimos oportunidad de interiorizarnos de este magnífico departamento del Hospital, dotado de diversas maquinarias que se encargan de efectuar el lavado de la enorme cantidad de ropas que llegan ahí.

Nos impresionó la secadora a vapor, las enjuagadoras y las máquinas aplanchadoras que ejecutan con rapidez y en gran número la limpieza de las innumerables piezas de ropa.

Terminada nuestra visita, nos dirigimos a nuestra sala de clases, gratamente impresionadas de las grandes comodidades que ofrece la Compañía Minera e Industrial de Chile, a sus servidores.

Una alumna de la Cruz Roja

NOMINA DE LOS ALUMNOS PREMIADOS EN LAS ESCUELAS DE CURSOS ESPECIALES "MATIAS" E "ISIDORA COUSIÑO" DEL ESTABLECIMIENTO DE LOTA

Damos a la publicidad la nómina de los alumnos de las escuelas de la Compañía, que por su buena conducta, aplicación y aprovechamiento se hicieron acreedores a premios, consistentes en libros instructivos, y que se repartieron con toda solemnidad el 25 de Diciembre ppdo., con la asistencia de los altos Jefes del Establecimiento y numerosa concurrencia de padres de familia y cooperadores de las escuelas indicadas:

ESCUELA DE CURSOS ESPECIALES

Curso superior. Primer premio: Juan B. Abarto S.; segundo premio: Julio Rodríguez.—Tercera preparatoria. Primer premio: Carlos Villarroel; segundo premio: Juan Mendoza S.—Segunda preparatoria. Primer premio: Enrique Herreros R.; segundo premio: Lisoinel San Martín.—Primera preparatoria B. Primer pre-

enfermos, recurra a la OFICINA DEL BIENESTAR para obtener que se practique dicha desinfección por medio del SERVICIO A DOMICILIO o en la ESTUFA A VAPOR que la Compañía mantiene para la profilaxia general de sus poblaciones.—D.

ECONOMATO
DE LA
Cía. Minera e Industrial de Chile

ALPARGATAS PARA LOS MINEROS

Habiéndose autorizado el uso de **ALPARGATAS** en las minas, **AVISAMOS** a los mineros que **DESDE LA PROXIMA SEMANA** tendremos existencia de **ALPARGATAS REFORZADAS**

Modelo especial para mineros, a precio de fábrica **$ 2.70**

Este modelo fué estudiado por una comisión de mineros en unión del fabricante.

EL JEFE

mio: Nieves Navarrete. Segundo premio: Juan Aillón N.—Primera preparatoria A. Primer premio: Eugenia Demangel V.; segundo premio: Juan Bull S.

ESCUELA "ISIDORA COUSIÑO"

Primer Año. Premio de Asistencia, Marcelina Pérez; premio de labores, Herminia Carrasco; premio de aprovechamiento, Juana Cisterna; premio de conducta, Luisa Nova; premio de aplicación, Georgina Neira.

Segundo Año. Premio de aprovechamiento, Nely Rivas; premio de conducta, Parmenia Candia; premio de aplicación, Alicia Rivas; premio de orden, Rosalía Sobarzo; premio de asistencia, Carmela Aravena.

Tercer Año. Premio de conducta, Rosa Medina; premio de aprovechamiento, Laura Rivera; premio de orden, Florentina San Martín; premio de Asistencia, Guillermin Ramírez; premio de aplicación, Julia Pérez.

Cuarto Año. 2.o premio de aplicación, Mercedes Poza; 2.o premio de aprovechamiento, Nieves Salas; 1er. premio de aplicación, Juana Lucares; 1.er premio de aprovechamiento, Marta Olsen; 2.o premio de aprovechamiento, Carmen Nomoncura; 1.er premio de asistencia, Irene Salgado; 2.o premio de asistencia, Irma Vejar; 1.er premio de conducta, Margarita Paz; 2.o premio de conducta, Ana Luisa Pérez.

ESCUELA "MATIAS COUSIÑO"

Cursos diurnos

Premios de honor: 1.er año, don Francisco Pérez Mellado; 2.o año, don Alejandro Sepúlveda Palma; 3.er año, don Armando Pedreros Montecinos; 4.o año, don Luis Burgos Vega.

Primeros Premios: 1.er año, don Sergio Hurtado F., distinguido en Castellano. Don Arturo Marríquez Molina, distinguido en Educación Social e Higiene. don Eduardo Romero González, distinguido en Educación Social. don Elicio Aravena Valencia, distinguido en Matemáticas y Castellano.

Taller de Zapatería
DE J. D. FLORES
Comercio 624

Recién instalado. — Se confecciona toda clase de calzado.
Para caballeros, señoras, niños, para futbolistas y boxeadores
Calzado para los trabajadores en general
Precios realmente bajos de acuerdo con la crisis
Rapidez y seriedad en la entrega. Profesionales competentes y con muchos años de práctica
J. D. FLORES — Comercio 624

Compre Ud. en la
"BOTICA CHILE"
es la que vende más barato

2.o año: Don Alfredo Sepúlveda P., Matemáticas, Ed. Social y Castellano. Don Oscar Veloso Inzunza, Ed. Social, Castellano y Matemáticas. Don Roberto Novoa Rodríguez, Ed. Social, Castellano y Matemáticas. Don Luis Poblete Morales, Castellano, Moral y Ahorro.

3.er año: Don Armando Pedreros M., Ed. Social y Matemáticas. Don Alfonso Molina González, Castellano. Don Juan Aguayo Flores, Ed. Estética y Trabajos Manuales. Don Bernardo Alarcón Vega, Ciencias Naturales.

4.o año: Don Luis Burgos Vega, Higiene, Ed. Social, Castellano, Matemáticas. Trabajos Manuales, Ed. Estética y Ed. Moral. Don Juan de D. Arrugada V., Castellano, Matemáticas y Ed. Física. Don Lucas Hidalgo C., Ed. Social, Castellano, Matemáticas y Ed. Moral.

Segundos Premios: 1.er año: Don Ricardo Hooper Herrera, Ed. Social. Don Alfonso Inostroza Torres, Ed. Física y Castellano. Don Clodomiro Belmar Rodríguez, Higiene y Ed. Social. Don Alfonso Pérez Jara, Moral y Ed. Social.

2.o año: Don Gmo. Novoa R., Ed. Social y Castellano. Don Pedro Sáez V., Castellano y Ed. Física. Don René Carrillo C., Ed. Moral y Social. Don Manuel Bustos Riffo, Castellano y Ed. Social.

3.er año: Don Enrique Monsálvez, Ed. Social. Don Juan Herrera Contreras, Ed. Física. don Luis López, Ed. Estética. Don José Miguel Zapata, Ed. Moral y Social.

4.o año: Don José Orellana O., Ed. Social, Moral y Ahorro. Don Reinaldo Muñoz, Ed. Estética, Castellano, Matemáticas. Don Tomás Baeza S., Ed. Física y Moral. Don Heriberto Matamala, Ahorro. Ed. Física y Moral. Desiderio Concha M., Ahorro y Ed. Física.

Cursos vespertinos

Premio de Honor: 1.er año: Don Pedro Rivas Leal. 2.o año, don Manuel Rodríguez Gallardo; 3.er año: Don Adán Lagos Paz; 4.o año, don Bernardo Rodríguez G.

Primeros premios: 1.er año: Don Carlos Hernández Gajardo. Castellano y Ed. Social. Don Pedro M. Leal. Ed. Social e Higiene.

2.o año: Don Manuel Rodríguez G. Matemáticas y Ed. Social. Don Florentino Mora B., Castellano y Ed. Social. Don Adán Lagos Paz, Matemáticas y Castellano.

3.er año: Don Juan 2.o Gutiérrez, Ed. Social.

4.o año: Don Bernardo Rodríguez G., Ed. Social y Matemáticas. Don Isaías Leal S., Ed. Social, Moral y Matemáticas.

Segundos Premios: 1.er año: Don Juan Bello J., Ed. Moral e Higiene. Don Humberto Gatica Sánchez, Ed. Social y Castellano.

2.o año: Don Pedro Sepúlveda Leal, Matemáticas y Moral. Don Narciso Palma Oñate, Matemáticas y Ed. Social.

3.er año: Don Pedro Novoa Arévalo, Ed. Moral y Social. Don Humberto Jerez A.

4.o año: Don Fernando Burger G., Castellano y Matemáticas. Don Emilio González T., Ed. Social, Castellano y Moral.

CENTRO FEMENINO "PATRIA Y HOGAR"

—El Directorio del Centro Femenino "Patria y Hogar" nos encarga expresar sus agradecimientos a todas las personas de buena voluntad que se sirvieron prestar su cooperación para la fiesta social que realizó el Centro para el 24 de Diciembre ppdo.

—El Directorio avisa a las consocias de la Institución que el Domingo 24 del presente mes, habrá una reunión general para tratar sobre diversos tópicos que se relacionan con la buena marcha de la Sociedad, por lo tanto a todas interesa asistir a la sesión indicada.

—El Sábado 23 el Centro Femenino "Patria y Hogar" presentará al público y asociadas la exposición de labores de la Escuela Nocturna, institución anexa al Centro de nuestra referencia. La exposición estará abierta hasta el 25 del presente.

—El 8 del actual, dejó de existir la consocia del Centro Femenino, señora María Soto de Retamal, asistiendo a 50 asociadas, encabezadas por la insignia social.

En el Cementerio habló a nombre de la Institución la señorita secretaria Teresa Freire.

El Directorio cumple con un deber al presentar a la familia de la extinta, su más sentido pésame y agradece al mismo tiempo a todas las personas que tuvieron a bien asistir a los funerales.

DESDE EL 1.° DE ENERO SE HAN VENIDO EFECTUANDO LAS INSCRIPCIONES MILITARES EN EL CUARTEL DE CARABINEROS DE LOTA BAJO

Importancia que tiene la inscripción militar en la vida ciudadana

Desde el 1.° de Enero ha venido funcionando en el Cuartel de Carabineros de Lota Bajo, la Oficina de Registros Militares a cargo del Teniente señor Anziani.

Tienen obligación ineludible de inscribirse, los ciudadanos que han nacido entre el 1.° de Enero y el 31 de Diciembre de 1913, o sea aquellos que cumplan en 1932 los 19 años de edad.

No será motivo de excusas el que se encuentre físicamente imposibilitado o padezca de enfermedades incurables que haga al individuo inapto para el cumplimiento de sus deberes militares o que haya anticipado servicio. En todos estos casos el ciudadano deberá presentarse para la inscripción de rigor.

La fecha del nacimiento deberá comprobarse con los documentos del ca-

GRAN LIQUIDACION
DE LA
CASA RODRIGUEZ
LOTA
$ 200,000 en MERCADERIAS
Habiendo comprado con fuerte rebaja las existencias de mercaderías de esta casa, sigo liquidando a precios de verdadera ocasión. Hay un completo surtido en MERCADERIAS IMPORTADAS CASIMIRES, ROPA HECHA, PAQUETERIA y CALZADO gran surtido.
GANGA
Zapatones para hombres, jóvenes y niños, cuero importado y nacional, con tacc de goma, a $ 17.50, $ 18.50, $ 19.50, $ 20.50 — $ 15.50, $ 16.50, $ 17.50 — $ 12.50, $ 13.50 y $ 14.50.
ERNESTO SAEZ F.
LOTA
Les agradeceré a las personas que tienen cuentas pendientes se sirvan cancelar sus créditos en el presente mes.

so y al no tenerlos, siempre deberá concurrir a la oficina del oficial de reclutamiento a fin de no caer en las sanciones que contemplan las leyes militares para todos aquellos que por incumplimiento a la Ley de Reclutas y Reemplazos pasan a convertirse en infractores que lo imposibilitan en la vida ciudadana para ocupar cargos públicos, fiscal o municipal y aún privado, por cuanto la Ley contempla fuertes multas para aquellos patrones que acepten en sus servicios a un infractor.

En el momento de la inscripción se le dará al ciudadano una libreta de enrolamiento previo pago de la suma de $ 2.— por estampilla cuyo expendio es exclusividad de la Oficina inscriptora. En caso de no contar con esta suma no se le dará la libreta indicada, hasta que haya hecho el pago precitado.

Se hace necesario que los ciudadanos nacidos en el año 1913, no esperen la última hora en cumplir con este importante deber a fin de evitarse las consiguientes molestias de la aglomeración.

LA SOC. DE S. M. "UNION Y FRATERNIDAD" CITA A REUNION GENERAL PARA EL DOMINGO 24 DEL PRESENTE

El Directorio de la Sociedad de Socorros Mutuos "Unión y Fraternidad", cita a todos sus miembros a una reunión general ordinaria para el Domingo 24 del pte., a las 2 de la tarde en su salón social en calle Comercio al frente de la Plaza de Armas.

El principal objeto de esta reunión, es dar a conocer el estado financiero de la Sociedad, dándosele lectura al Balance general, presentación de la Memoria del Directorio sobre las actividades desarrolladas durante el año 31, y la recepción oficial del directorio que entrará en funciones para regir los destinos de la Institución en el presente año.

Como se ve, esta reunión general tiene especial importancia, ya que a todos los componentes de la Sociedad les interesa conocer de cerca y en detalle la marcha de la institución en la cual tienen confiados sus intereses que les han de servir en un tiempo no lejano. Por lo tanto el Directorio encarga pedir a los señores asociados, tengan a bien de hacerse presentes a la reunión mencionada y ser puntuales en la hora.

LA SOC. DE PESCADORES "JUAN J. LATORRE" ELEGIRA NUEVO DIRECTORIO EL DOMINGO 17 DEL ACTUAL

La Sociedad de Pescadores "Juan José Latorre", cita a reunión general para el Domingo 17 de los corrientes, en su salón social, a las 2 de la tarde.

En esta reunión, a la cual se ruega asistan el mayor número de asociados, se tratarán asuntos de especial importancia para la buena marcha de la Institución, como también se procederá a elegir el nuevo directorio que ha de regir los destinos de la Sociedad en el presente año.

La elección se efectuará con el número que asista, dado que la presente citación es la tercera que se hace. Dado el amplio criterio de los componentes que forman la institución mutualista en referencia, no es de dudar el éxito de la reunión, ya que la elección de los miembros de una institución como son las sociedades mutualistas, requiere tino especial la elección de los hombres que han de cuidar los intereses de los cientos de asociados que componen la Sociedad.

LA SEÑORA JUANA CHANDIA VIUDA DE CARTES EXPRESA SUS AGRADECIMIENTOS AL PRESIDENTE DE LA REPUBLICA POR HABER APADRINADO A SU SEPTIMO HIJO VARON

La señora Juana Chandia viuda de Cartes, esposa del operario albañil señor José Cartes, que pereció trágicamente en "La Posada" meses pasados, se ha presentado a nuestra oficina a encomendarnos que hagamos públicos sus agradecimientos al Excmo. señor Presidente de la República don Juan Esteban Montero, por haber apadrinado a su séptimo hijo varón.

También nos encarga agradecer al señor Gobernador del Departamento, don José Santos Garrido, que representó en el bautizo del niño Juan Esteban Cartes Chandia y demás personas que la ayudaron a efectuar los trámites que requería el caso de que damos cuenta.

HA EMPEZADO A CORRER UN TREN ESPECIAL AL BALNEARIO DE COLCURA

Desde el 10 del presente mes, se encuentra en servicio un tren especial que hace el recorrido al Balneario de Colcura. Pintoresco lugar dotado de una extensa playa y que goza de una justa y merecida fama de ser uno de los lugares más hermosos del Golfo de Arauco.

La inauguración de este servicio llevó a numerosísimas familias al lugar precitado, constituyendo desde luego todo un éxito. A fin de dotar al numeroso público de toda las comodidades posibles, el comerciante y vecino de Lota Bajo, señor David Salas, de acuerdo con la Municipalidad y Carabineros, instalará en breve un Casino con dependencias para el expendio de refrescos, almuerzo, once, etc., como también una amplia terraza para baile.

Se instalarán también para secables y habrá en continuo servicio un bote salvavida para casos de emergencia.

Como medio de atracción y difundir los deportes llamados de "verano", water-polo, boga, etc., el seguridad de los bañistas, boyas y fior Salas donará premios para ser disputados entre los componentes del Club de Regatas de la localidad y aficionados de otras instituciones, como también para los equipos de water-polo que formen las instituciones deportivas de Lota.

En Playa Blanca, también se instalará un Casino con todas las comodidades del caso para las personas que les agrade este sitio. El Casino en referencia estará atendido por el señor Cesáreo Senoveza de la Parra, el que desde luego se ha puesto en contacto con el gremio de Choferes de Lota y Coronel para los efectos de ofrecer al público que concurra a Playa Blanca, una tarifa módica.

El tren que hace el recorrido a Colcura, sale todos los días Domingos y festivos a las 10 de la mañana para regresar a las 11.30. En la tarde parte a las 14 horas para regresar a las 18 (6 P. M.) El valor de los pasajes se ha fijado como sigue: Primera clase, $ 0.60, ida y vuelta; tercera clase, $ 0.40 centavos, ida y vuelta.

EL AHORRO ESCOLAR EN LAS ESCUELAS DE LOTA ALTO DURANTE EL AÑO 1931

Los mayores imponentes.—Otros detalles

Damos a la publicidad las imposiciones hechas por el alumnado de las escuelas de Lota Alto mediante el sistema de estampillas, durante el año recién pasado:

Escuela "Matías Cousiño"

Primer año: Total ahorrado en el año ... $ 618.00
Segundo año: Total ahorrado en el año ... 532.60
Tercer año: Total ahorrado en el año ... 445.00
Cuarto año: Total ahorrado en el año 590.60

Total ... $ 2.177.20

Las 20 mayores imposiciones figuran hechas por los alumnos que se expresan y con las cantidades que se anotan:

Primer año: Lorenzo Concha $ 41.— Víctor Zapata M 45.50 —Lorenzo Hernández Leal, 40.00.— Francisco Pérez Mellado, 18.80 y María Hidalgo Rivera 17.60.

Segundo año: Juan Bastías R., $ 67.60 —Juan Cárdenas M., 47.20. Luis Poblete, 24.20 —Alejandro Sepúlveda P., 24.— Andrés Aillón R., 16.60.

Tercer año: Oscar Sepúlveda F., $ 54.40 —Juan Molina S., 42.40. — Juan Jara A., 36.—Próspero Fernández S., 34.60 — Amalio Aguilera C., 21.60.

Cuarto año: Celso Sanzana $ 30.00. José Orellana O. 29.60.— Heriberto Matamala, 21.—Humberto Rivera, 15.—Desiderio Concha M., 21.40.

Escuela "Isidora Cousiño"

La Escuela "Isidora Cousiño" ahorró en el primer semestre: ... $ 563,55
En el segundo semestre: ... 272,75

Total ... $ 836,30

Escuela de Cursos Especiales

Los alumnos de la Escuela de Cursos Especiales ahorraron durante el período escolar de 1931 la suma total de $ 275,60.

Los mayores imponentes fueron los siguientes:

Osvaldo Leal $ 60.00 —Carlos Villarroel $ 63.00 —Nieves Navarrete $ 25.00 — Heriberto Rodríguez $ 23.80 —Susana Navarrete $ 16.80 María Navarrete $ 15.40 y Eugenia Demangel $ 10.00.

Sumadas las cantidades aportadas por las tres escuelas del Establecimiento, resulta un ahorro escolar de $ 3.289.10.

TEATRO DE LA CIA. MINERA E INDUSTRIAL DE CHILE

El acontecimiento artístico del año

Para el Domingo 31 de los corrientes, la Dirección del Teatro ha contratado para su exhibición, una de las obras cinematográficas alemanas que constituirá el acontecimiento artístico del año. Esta hermosa película es de originalidad única y exclusiva, la que la coloca entre las producciones cinematográficas como la película cumbre de la cinematografía mundial.

El nombre de esta maravillosa cinta se intitula "Alraune" o "La hija artificial". Nombre ceñido a la leyenda medioeval "Alraune" planta exótica a la cual se le atribuían virtudes hechiceras, tales como que para poder subsistir era necesario alimentarla con la sangre de los criminales ajusticiados.

Así como esta planta traicionera, fatal, existió también un mujer enigmática, que infiltró a muchos hombres la savia venenosa que los aniquiló despojándolos de su personalidad y lanzándolos finalmente en la vorágine absorbente de la gran ciudad.

Interpretan esta cinta cuyo argumento superior la excluyen de toda vulgaridad técnica cinematográfica, los grandes astros de la pantalla alemana, la gran Brigette Helm, llamada con toda propiedad como la Greta Garbo alemana, el vigoroso actor muy conocido del público de Lota, Paul Wegener y el famoso y recordado actor Ivan Petrovich.

Asista usted a ver esta obra monumental que le conmoverá profundamente y que quedará grabada en su alma por mucho tiempo, como una obra perfecta de acabado mérito artístico.

Las localidades se expenderán a los precios usuales de todos los días Domingos. Palcos con 4 entradas 10 pesos; Platea $ 2.00 y Galería $ 0.40. En su oportunidad impóngase usted del programa.

Carnet Cinematográfico

SABADO 16.—Tanda y Noche.— Primera función de la gran serial titulada "El Fantasma del Oeste".

DOMINGO 17. — Matinée. — "Los Héroes del Circo" Tanda y Noche. — Presentación de la película extraordinaria titulada "La escuadrilla de la aurora".

JUEVES 21. — "Santos del Infierno" Producción de la Universal.

SABADO 23. — Segunda función de la serie "El Fantasma del Oeste".

DOMINGO 24. — Matinée. "El Pirata de Panamá".

JUEVES 28. — "Así lo quieren ellas".

SABADO 30. — Tercera función de "El Fantasma del Oeste".

DOMINGO 31. — Matinée. Segunda función de "El Pirata de Panamá". Tanda y Noche. — "Alraune" la mujer sin alma, la mujer fatal. La que no ama y sin embargo inspira las más violentas pasiones. La que lleva la noche en el alma y desprende de ella una luz que ciega. La que mata, envenena, se apropia de lo ajeno, y es la misericordia en persona. Interpretada por la sensual y bellísima actriz Brigette Helm, Paul Wegener e Ivan Petrovich.

Relojería Tic-Tac

¡Señora! Cuando Ud. desee transformar sus Joyas o quiera hacerse de una Joya perfecta, vaya derechito a la Joyería y Relojería TI-TAC, la única que se ha especializado en trabajos finos.

PRECIOS BAJÍSIMOS, FUERA DE TODA COMPETENCIA

Pinto 151 - LUIS GRANDON

DEPORTES

Bien, muchachos lotinos!

Los once muchachos de la selección lotina hicieron un honroso papel en los campos deportivos de Lota el Domingo 10 del corriente.

Un poderoso equipo y caballeroso rival cayó vencido en el Stadium de Lota por el conjunto lotino que esta vez se reveló como un homogéneo cuadro, denotando cohesión efectiva en todas sus líneas.

El enorme público que concurrió aquel Domingo hasta nuestro campo deportivo no esperaba, salvo rarísimas excepciones, un desarrollo tan perfecto en las jugadas de los componentes del cuadro local.

Pero la impresión óptima que causó el desarrollo de este partido trajo una confianza a los habitúes del fútbol desde el momento en que los delanteros locales presionaron en forma insistente a la defensa de los verdes de Schwager.

Todos los muchachos lotinos se hicieron presentes cada uno en su puesto para rendir el máximo de las jugadas ante un equipo de tanto poderío como el que nos visitó el Domingo 10 del corriente.

Sirva de estímulo a los jugadores locales este triunfo por demás merecido, pues se ha logrado colocar al Lota deportivo en una situación de altura ante los demás conjuntos zonales de igual categoría y después de los acontecimientos deportivos de que han sido teatro los campos deportivos de Schwager y Coronel visitados por conjuntos de poderío dentro del fútbol nacional.

La confianza vuelve a renacer para los amantes de este deporte que creían a nuestro fútbol en un pie de inferioridad en la zona, más después de los partidos efectuados en Coronel y Lota, en que se hicieron presente lo mejor con que cuenta el fútbol del vecino mineral y en que la actuación de los lotinos fué discreta primeramente y eficiente la segunda vez, vemos que nuestro deporte avanza y confiamos que sea siempre ade ante para el buen nombre de nuestra localidad, que cada día cuenta con mayores adeptos en la práctica de los ejercicios deportivos al aire libre.

Queremos hacer llegar hasta los jugadores que actuaron el Domingo, los aplausos y felicitaciones de nuestro periódico por la brillantísima labor desplegada en bien del deporte lotino y en que defendieron con gran entusiasmo los colores de la localidad haciendo un partido que hará época en los anales del fútbol local.

Todos los desempeñaron con eficiencia haciendo que la trabazón del conjunto no fuera deshecha por las fuerzas poderosas de Schwager y de este modo mantuvieron la valla de Lota inviveta hasta la terminación de los noventa minutos de juego emocionante y de efectivo valor deportivo.

Los muchachos que actuaron frente al conjunto de Schwager el Domingo 10 del corriente fueron los siguientes:

Juan Venegas. — Armando Rivera. — Pedro 2º. Leal. — Víctor Aravena. — Carlos Venegas. — Fernando Leal. — Arturo Sealls. — Santos Monsavle. — Remijio Mendoza. — Pedro Leal. — Francisco Aaravena.

Relojería Barbier

Insignias de oro, plata, etc., para Sociedades, a bajo precio.

Relojes de bolsillo, de pulseras cuadrados, rectangulares etc., de las mejores marcas mundiales, a precios rebajados.

OBJETOS DE ARTE, COPAS Y ESTATUETAS A PRECIOS SIN COMPETENCIA

El encuentro deportivo del Domingo 10 de Enero en los campos deportivos de la Cía. Minera en Lota Bajo.—Las selecciones de Lota y Schwager enfrentaron en disputa de un trofeo donado por el Sindicato del vecino mineral.—El producto de las entradas a cancha se ha destinado para beneficio de los cesantes de la zona.—El match fué ganado por Lota por la cuenta mínima.—El partido que terminó en empate a dos tantos en Coronel dió un punto para ambos equipos.—Con el partido ganado por Lota el Domingo 10 hace poseedor a este último del trofeo en disputa.—Pedro Leal el escórer lotino.

La importancia de un encuentro entres las selecciones de Lota y Schwager tenia que llevar hasta la cancha a un público numeroso, no solamente por los que entienden en todas sus fases lo que es un encuentro futbolístico, sino que también aquellos que concurren a los campos deportivos por ver la actuación individual de determinados jugadores cuyos nombres han llenado las páginas de todos los diarios del país y aún del extranjero.

Esta razón hizo que en nuestro Stadium se congregara el Domingo 10 del corriente un público de todas las actividades locales, siendo de mencionar especialmente las numerosas damas que daban una nota simpática.

Este mismo hizo que el partido careciera en forma relativa de todas aquellas brusquedades y anormalidades que en numerosas ocasiones han hecho la nota triste de un encuentro.

Es de alegrarse que el elmento femenino prestigie con su presencia estas fiestas deportivas al aire libre y al mismo tiempo sirve de estímulo hasta a los mismos jugadores que ven en ello una razón más para comportarse como deportistas caballerosos.

Nuestras autoridades departamentales, tanto civiles como militares, estaban la tribuna oficial de la cancha de Lota Bajo y todos seguían con inmenso interés el desarrollo de las jugadas de los veinte y dos mejores hombres que representan el fútbol de Schwager y Lota.

Los Jefes de los Departamentos del Bienestar Social de los minerales, se hicieron presentes tambien en esta fiesta deportiva que ha dejado gratos recuerdos entre los elementos deportivos de la zona.

El encuentro de la tarde

A las 3 de la tarde hicieron su aparición en el stadium los jugadores capitaneados por el gran Vidal, los cuales lucian chompa verde. Llegaron hasta la tribuna saludando al público asistente, siendo recibidos con numerosos aplausos por el enorme público que llenaba todas las aposentadurías disponibles de nuestro campo deportivo.

Los lotinos vistiendo camiseta amarilla rayada y pantalón blanco llegaron a continuación recorriendo el Stadium en medio de las simpatías de los 3.000 y tantos lotinos afectos a los colores del pueblo.

La camiseta amarilla es signo de buena suerte para Lota y el público espera una buena actuación de los muchachos locales, capitaneados por el incansable Venegas.



Pancho Aravena, delantero de la selección local.



Pedro Leal, centro delantero de Lota que marcó el único tanto de la tarde.

El árbitro

El competente árbitro porteño, señor Jaime Repullo, hace oir el silbato de llamada a los jugadores y recomienda especialmente sus instrucciones para evitar el juego brusco en este partido.

El puntapié inicial

Siendo un partido de beneficio se sigue la tradicional costumbre de que una dama de el puntapié inicial. El presidente honorario de la Liga de Lota señor Victor Espil aparece en la cancha acompañado de la señorita Hortencia Vidal, la que al pitazo del árbitro hace entrega del balón a Carlos Vidal, centro delantero de los visitantes.

Se inicia el magno encuentro

Los visitantes hacen una corrida rapidísima interviniendo por entre los medios de Lota y obligando a Victor Aravena a ceder la pelota fuera de la cancha.

Los lotinos se organizan por intermedio de Mendoza que con golpe de cabeza quita la pelota a Suazo y se corre en demanda de la meta de Alarcón.

Monsalve burla a Vega, zaguero de los verdes, y bien colocado desvia un buen tiro cerca del arco de los de Schwager.

Torres desbarata una jugada de Aravena y entrega el balón a Vidal que se introduce con buen dribling llegando hasta la línea de zagueros de Lota Leal Pedro 2.o, se entrega pleno y desbace la jugada del internacional.

Lota presionando

Los lotinos se sitúan en el campo de los visitantes. Mendoza hace foul a Suazo que sirve el tiro sin resultado, pues los locales se apoderan nuevamente del balón y emprenden una feliz corrida que termina porque Mendoza prueba al arquero con fuerte tiro. Un nuevo foul, esta vez de Aguilera a Pedro Leal.

Aguilera entrega una buena pelota a Inzunza que pierde la combinación, siendo hostilizado por Francisco Aravena para obligarlo a desprenderse del balón; en esta situación Leal, zaguero lotino, se pifia a pocos metros del arco lotino y Aguilera lanza un hermoso tiro que Venegas devolvió de inmediato.

Quitado el peligro de Lota en este momento vuelven los locales a una nueva intentona burlando a Caro, a quien Mendoza quita la pelota con la cabeza. El tiro es cogido por Sealls que remata desde su ala. Como exhalación se cuela Pedro Leal, pero es cogido por los zagueros no logrando rematar el tiro a escasos metros del arco de Alarcón.

Dos tiros seguidos al arco de Schwager

Se ve la potencialidad de la línea delantera de Lota que no abandona el fuerte tren que imprimió al partido desde sus comienzos. Monsalve hace llegar un tiro débil al arco de los visitantes y más tarde Carlos Venegas remata desde larga distancia, siendo ambos tiros devueltos con valentia por el guardador del arco del equipo de Vidal.

La zaga de Schwager se ve presionada a cada instante por la activa ofensiva de Lota que está bien apoyada por los medios.

Un buen pase de Monsalve lo pierde Aravena, que ha sido despojado del balón por Espinoza obligando a ceder un tiro esquina que fué peligroso para los verdes.

Una falta de Leal a escasa distancia del arco de Lota es peligrosa para Venegas que se ve obligado a tomar un tiro del izquierdo Inzunza a escasos metros.

Schwager al ataque

Aguilera está en posesión del balón y casi solo frente al arco remata un potentísimo tiro que Aravena Francisco saca casi de la línea del goal.

Peligro evidente para Lota resultan las combinaciones de los interiores de los visitantes, pues Vidal hace buenos pases a Aguilera que remata



Mendoza (Tani) que secundó brillantemente la acción de la línea de ataque lotina.



Carlos Venegas, el incansable y científico repartidor de juego de la selección lotina.

La preferida de los empleados y obreros de Lota, es la "BOTICA CHILE" Vender barato para ganar mucho

en forma eficiente interviniendo Venegas por todas partes.

Un foul a Suazo hace llegar el balón hasta la zaga lotina, pero los muchachos que defienden el arco lotino se multiplican a cada instante. Rivera se hace presente con su científico juego y deshace las jugadas de los rapidos delanteros encabezados por Vidal.

Se produce la apertura de la cuenta por intermedio de Leal

Nuevas corridas de Lota hacia el arco de Schwager hacen cada vez más peligrosa la actuación de los residentes.

Caro hace una falta a Monsalve en mitad del campo de juego y aquí se motiva un peligroso momento para la valla de Alarcón. Torres se ve en apuros para quitar el balón a Francisco Aravena, que haciendo un gran partido recibe con eficiente juego las matemáticas entregas de pelota de Mendoza.

Monsalve se corre un corto trecho y al ser alcanzado por Vega logra desviar el balón dentro del área de castigo de los verdes. Pedro Leal en rapido impulso sorprende al arquero de Schwager y remata por entre los zagueros visitantes, haciendo el tanto que dió la ventaja a Lota faltando pocos momentos para la terminación del half time.

Se suceden varios tiros esquinas de peligro para los amarillos

Después del tanto obtenido por los colores lotinos Schwager presiona ligeramente.

En esta forma se ven varios tiros esquinas de evidente perjuicio para los locales.

Aravena cuida en forma insistente a Carlos Vidal para evitar la clásica cabezada del agil delntero ante el arco lotino.



«Ñego» Leal, la muralla china en la cual se estrelló la ciencia de Vidal, Aguilera, Torres y Suazo.

Como aguinaldo de Pascua y Año Nuevo la "BOTICA CHILE" rebajará fuertemente sus precios. — — — —

En esta forma es obstaculizado varias veces y la valla de Lota permanece invicta.

Torres recibe una combinación bien preparada por Vidal y Aguilera y se corre siendo perseguido por Fernando Leal que no lo deja rematar con cuidado.

Venegas Juan quita la pelota con golpe de puño después de un tirazo de Torres.

SEGUNDO TIEMPO

El árbitro llama varias veces a los visitantes, los que están en instrucciones ante el ataque persistente de los lotinos y de la faz que ha tomado el partido por la forma eficiente como se juega por parte de Lota.

Schwager aparece con algunos jugadores reemplazados. Vemos que falta Palma, el que no ha hecho un buen encuentro en el primer tiempo, siendo puesto Zúñiga en su lugar. Vega es cambiado también de la zaga visitante.

Un tirazo de Zúñiga

Este interior izquierdo ha empezado a hacer un buen partido y por esta razón Vidal hace entrega de la pelota cada vez a la linea izquierda de su equipo.



Rivera que tuvo destacada actuación en la defensa lotina.

Rivera con Carlos Venegas deben defender con cuidado esta ala y se les ve siempre cuidadosos con este delantero.

Zúñiga lanza un tirazo al arco y como siempre Venegas esta oportuno y desvia el tiro dando corner. El servicio de esquina llega matemático al arco de Lota, pero Carlos Venegas interviene nuevamente y saca el balón corriéndose hasta la mitad del campo de juego sin que se le pueda quitar la pelota.

Juego equilibrado

Hay juego parejo durante algunos minutos que no dan ventaja para los equipos.

Vemos en esta forma que Sealls recibe un oportuno pase de Leal que pierde la entrega del balón por no poder rematar con el derecho.

La pelota pasa a algunos metros del arco alcanzando hasta la otra esquina sin que Aravena pueda recibirla por el impulso que llevaba en la carrera.

Nuevamente Aguilera se florea por entre los locales y bien colocado lanza al arco. El ojo avizor de Venegas hace que se salve un tanto seguro para los del Schwager.

Dominio de Schwager

Los visitantes dominan y se encuentran deseosos de alcanzar a batir a Venegas, pero no logra su intento, pues los zagueros amarillos cada vez intervienen. Rivera debe verse obligado a cabecear desde el suelo después de un buen tiro de Zúñiga.

Torres desvia a corta distancia un buen pase, pues remata con demasiada fuerza.

Un accidente

A esta altura del juego el arquero de Schwager sufre un accidente motivado por la imprevisidad de un lelantero lotino al querer quitarle la pelota en momento que el guardameta se defendia de un lanzamiento al arco.

El juego se detiene por algunos momentos debiendo entrar un reemplazante, el que lució mayor efectividad en los rechazos.

Se reanuda el juego

Se continúa el juego con presión por parte de los verdes, los que entran con mayor empuje invadiendo todo el campo lotino.

Suazo hace que Venegas conceda un tiro esquinado que se pierde sobre el arco evitándose el peligro de estas situaciones favorables a Schwager.

Torres pierde un tanto seguro

Estando los visitantes al ataque se ve una buena incursión de parte de Schwager que deja en condiciones óptimas a Torres solo frente al arco de Venegas. Sin embargo eleva el tiro a escasos metros del arco del gran Venegas.

Anotamos un tiro de Aguilera que recibe el arquero lotino apañando la pelota.

Leal es desviado en el arco de los verdes

En los momentos finales del partido se sucede una situación peligrosa para el equipo de Vidal.

Pedro Leal en arranque individual alcanza a ser ligeramente desviado por Espinoza evitándose un tanto seguro para Lota. El árbitro cobra la falta a pocos metros del arco de Schwager. Carlos Venegas llamado a servir la falta, lo hace con matemático pase que toma Mendoza con la cabeza produciéndose un entrevero en el arco que Torres deshace lanzando la pelota fuera del campo de juego.

Momentos más tarde termina el partido con la cuenta señalada

LOTA un tanto
SCHWAGER cero

La "BOTICA CHILE" ofrece a Ud. drogas, especificos, perfumes, articulos de tocador en general a los precios más ——— bajos en Lota. ———

El atletismo lotino durante el año 1931

Las actividades del Club Manuel Plaza

El evidente progreso demostrado por Juan Ruiz, Francisco Lara, José Muñoz y otros

Al hacer una reseña sobre el atletismo lotino durante el año que recién termina, debemos referirnos a la labor que por la difusión del deporte atlético ha realizado nuestro único club atlético el "Manuel Plaza" A. C.

Procuraremos ser breves en el resumen del desarrollo de este deporte, destacando los hechos más sobresalientes y dignos de atención de los aficionados y cultores novicios para los cuales han de constituir las buenas performances alcanzadas, el mejor estímulo para procurar, cada vez que les corresponda actuar, presentarse en mejores condiciones y, así, llegar al "record".

Se inició el año atlético con la carrera pedestre Coronel - Lota, el 5 de Abril, triunfando en ella Juan Ruiz seguido de Desiderio Debrott, Arturo Espinoza y Lara —Tiempo del ganador: 35'15".

El primer torneo atlético del año se efectuó el 26 del mismo mes, estando destinado a novicios y perdedores.

Si bien es cierto que ese torneo no acusó progreso en cuanto a tiempos o distancias alcanzadas, en cambio, quedó de manifiesto el entusiasmo y la disciplina de los jóvenes que participaron. Algunos de ellos demostraron poseer condiciones que, cultivadas inteligentemente, pueden llevarlos a la obtención de un merecido triunfo.

El 21 de Mayo se efectúa un torneo atlético para todo competidor que constituyó un triunfo para sus organizadores tanto por algunos buenos resultados obtenidos como por la numerosa concurrencia que lo presenció.

Fué sin duda, el torneo del año.

Las performances más destacadas fueron: 2'14"5 en 800 metros conseguida por Miguel Escalona.

9'36"5 en 3.000 metros alcanzada por Juan Ruiz.

El 4 de Junio, en celebración del onomástico del Club Manuel Plaza, se efectuó la doble travesía de Lota Alto con el recorrido siguiente: Mercado - Caleros - Plaza Matias.

Los ganadores: Ruiz, Debrot, Muñoz y Paz. — Tiempo 4'40.

El 20 de Septiembre los atletas lotinos se trasladaron a Schwager a participar en el torneo regional alcanzando en dicho torneo una actuación destacadisima y cuya reseña de ese torneo hicieramos en números pasados de "La Opinión". Ruiz, Rojas, Lara, Medina, Escalona, Manriquez y otros consiguieron destacarse en forma notable.

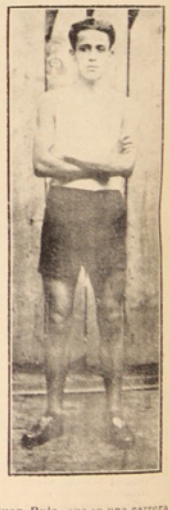

Juan Ruiz, que en una carrera sensacional, efectuada el Domingo 10 en Concepción, fué vencido escasamente por un pecho por Roa de Talcahuano.



Desiderio Debrott, otra esperanza del Manuel Plaza.

Una de las mejores performances alcanzadas fueron los tiempos de 9'19 y 16'28 para 3.000 y 5.000 metros respectivamente, alcanzadas ambas por Ruiz que en la primera prueba se impuso a Moreno, de Concepción, mientras en la segunda fué precedido por Rea que actuaba fuera de concurso.

En el Quintuple Circuito del Parque Ecuador, en Concepción, también estuvo representado el atletismo lotino por intermedio de Ruiz y Lara, quienes tuvieron brillante actuación, conquistando el primero y tercer puesto en dicha prueba dejando la impresión de sus magníficas condiciones atléticas.

El 20 de Diciembre se trasladan a Concepción los siguientes atletas: Juan Ruiz, Juan Fco. Jara, Desiderio Debrott y José A. Muñoz, quienes participan en la selección para enviar a Valparaíso una delegación de atletas en representación de la Asociación de Concepción.

En los 3.000 metros los lotinos Ruiz, Jara y Debrott conquistan el 2°, 4° y 5° lugar respectivamente.

En los 1.500 metros el novicio Muñoz alcanza el 3.er lugar con el recomendable tiempo de 4'30.

Designado Ruiz para integrar la delegación a Valparaíso, hubo de desistir por dificultades de orden económico.

RESUMIENDO

¿Hubo progreso en el atletismo lotino durante 1931 con relación al año 1930? Sí. Y muy remarcable.

En las carreras llanas de 100 y 200 mts., los tiempos de 12" y 25 4/5 conseguidos en 1930 se han mantenido en 1931.

La mejor performance de 400 mts., durante 1931 pertenece a Escalona con 59 2/5 contra 1'02/5 de 1930.



— — Hágase cliente de la — —
"BOTICA CEILLE"
y se convencerá de que ha hecho
— — una buena elección. — —
LA ECONOMIA ANTE TODO

A Escalona corresponde también la mejor performance de 800 mts. con 2'14" 1/5. Queda, sí, en pie el "record" de Leonardo Gómez de 2'10.

Parece que la clásica carrera de medio fondo, 1.500, es la que se muestra más difícil de bajarle el tiempo.

Ruiz, nuestro mejor medio fondo y fondo, ha conseguido tiempos de 4'24 y 4'22'1/5 en entrenamientos, para los 1.500. Pero oficialmente queda en pie el tiempo de 4'30" conseguido por Manuel Gómez en 1927 e igualado últimamente por Muñoz.

En 3.000 y 5.000 es donde se puede apreciar un gran progreso. Empezaremos por los 3.000.

En 1929 el mejor tiempo fué conseguido por Medina que puso 10'06.

En 1930 habia tres corredores que bajaban ese tiempo (Ruiz, Jara, Debrott), llegando Ruiz a establecer 9'55".

En 1931 bajó sucesivamente a 9.41, 9'36' 1/5, 9.24 y 9'19 que Ruiz hizo suyos.

Los 5.000 metros también ofrecen la característica del progreso demostrado en dos formas: en la cantidad de atletas capaces de establecer tiempos inferiores a 17' y el progreso constante del tiempo "record".

Haremos una breve historia de los tiempos marcados para 5.000 mts. desde 1924.

En 1924 Elizardo Muñoz estableció el tiempo de 20 minutos y fracción. En 1926 había 4 corredores que bajaban de 19' y uno (Gómez) llegaba a 17'51.

En 1927 Manuel Gómez estableció un tiempo de 17' clavados, mejorando el año siguiente, en entrenamientos, a 16,38.

En 1930 Ruiz pudo hacer un tiempo de 16'36 corriendo contra el tiempo.

Durante el año que recién termina, Ruiz fué bajando paulatinamente a 16'32, 16'28, 16'02, éste último tiempo conquistado en entrenamiento y debidamente controlado.

Tenemos que hoy hay en Lota lo menos diez corredores capaces de hacer menos de 19' y 3 que regularmente bajan de 17'30. El progreso es pues, evidente.

En saltos y lanzamientos no ha sido tan marcado el progreso, pero sí existe.

Manriquez, un novicio, ha llegado a 28 metros en el lanzamiento del disco. La bala también tiene en este aficionado un entusiasta cultor y que pronto señalará un "record" notable.



Rojas ha sido el mejor saltador de triple y largo de 1931, correspondiéndole el "record" de Lota en largo, con 5.92.

El "record" de triple sigue en poder de Leonardo Gómez con 12.40.

Para terminar, los atletas más destacados de 1931: Ruiz, Lara, Rojas, Escalona, Debrott, Muñoz, Fuentes, Duarte, Paz, Garcés, Silva, Jiménez y Manriquez.

Los dirigentes, también es nuestro deber nombrar algunos que han trabajado entusiastamente: Flores, Neira, Bustos, Muñoz, Juan Ramírez y otros.

R.

Especificos Nacionales

Acidez	LACTOMAGNESIA "18" (Hidrato magnesia)
Debilidad	VIRIBUS "18" (Extr. carne) HIPOFOSFOL PURO "18" (Hipofosfito calcio)
Impurezas de la sangre	DEPUROL "18" (Bicyduro mercurio)
Nerviosidad	NERVOTON "18" (Glicerofosfatos)
Pulmon (debilidad)	CREOSOCOL "18" (Creosota de haya)
Purgante	PILDOLAX "18" (Aloes, genciana)
Quemaduras y Afecciones de la piel ...	MENTALOL "18" (Mentol, alcanfor)
Toses, catarros ...	TOSSANOL "18" (Guayacolsulfito)
Urticaria	TERMOSALINA YODADA "18" (Sal Karlsbad yodada)

al alcance de todos

EL DEPORTE EN BROMA
por
El Barretero Audax

COMO VI EL PARTIDO LOTA-SCHWAGER
LOS APUROS DE UN PRESIDENTE
LA ARENGA DE VIDAL
OTROS DETALLES

Sentado a lo pobre en una modesta baranda pude apreciar algunos de los detalles del gran encuentro entre las selecciones que menciono más arriba y que transcribo para **LA OPINION** en conformidad a las instrucciones que se me impartieron hasta la mina para salir a obtener datos de las situaciones lotinas schawgerrinas.

Pude antes que nada darme cuenta de la forma como se prepararon los muchachos.

Los días de entrenamiento y las visitas al balneario de Colcura, comandados en forma administrativa por Don Zenón y con la batuta de Carlitos Venegas, hacían las delicias de las gentes del vecino villorrio.

Aprovisionamiento de queso, pan etc., para los sandwichs estaban a cargo del mas comedor de la pandilla, el Tani Mendoza.

El día Domingo los habitantes de Lota se vieron privados de un alimento de primera necesidad: la leche.

Y naturalmente nuestros jugadores fueron provistos y nutridos de leche hasta el punto que el partido fué de pura leche para los locales.

El más apetitoso fué Juanito Venegas y nadie pudo darse cuenta, solamente yo con mi audacia cuál fué el motivo que nuestro arquero barajara goales seguros en contra de los lotinos. Por cierto **pura leche, leche pura** de Colcura....



En el stadium

Aquello parecía un colmenar y por cierto se aprovecharon muchos de esta situación. Con decir que las damas no pudieron tener colocación en los asientos puestos por la Liga y éstos fueron ocupados por muchos audaces que se quedaron cómodamente sentados sin importarles el bello sexo, como quien ve llover en invierno.

Los apuros de un presidente

El presidente de la Liga buscaba como Diójenes en sentido inverso se entiende, una dama para que diera el puntapié inicial.

Y los apuros para encontrarla le resultaron infructuosos al principio al señor Espil.

Sin embargo, más tarde hacia su aparición en la cancha bien acompañado, siendo saludado ambos en forma entusiasta por los miles de espectadores.



Que triunfo para Schawger

Los nerviosos, los entusiastas, los pesimistas, todos sin excepción con ensayos de brujos, daban la pérdida del partido por subida cuenta por parte de los lotinos.

Pero estos muchachos estaban como azúcar y desde los comienzos los vi entrar presonando. Ya se cansarán, decían los portidarios de Schawger y las damas visitantes gritaban a voz en cuello a Vidal para que marcara algún goal.

PIDA USTED
EL FAMOSO
LIENZO
MAPOCHO
Por su precio y calidad no tiene COMPETIDOR

Poco galante el internacional y como parece que andaba enojado, no les dió en el gusto a las señoritas y de rabia no sacó ningún goal. Qué Contreras don Carlos, podía haber hecho algo por el sexo débil...

Un goal para Lota

Contaré: tres mil espectadores en la cancha, multiplicados por dos con los "caitas" de los cerros, hacemos un aplauso general de 6.000 que saludaron el tanto de los lotinos ante el silencio sepulcral y muy justificado, sin dudas, de los espectadores visitantes.

La arenga de Vidal

El señor Repullo hace oír su pito como espiración del primer tiempo y yo me deslizo en guerrillas hacia los camarines de los jugadores ocultándome debajo de un escaño.

Vidal llama a su gente y les prepara suavemente un "café" para que tomen mayores bríos para el segundo tiempo.

"Muchachos", la contienda no es igual. Lota está como se pide Don Vito es necesario aunar nuestros esfuerzos y procurar que perforemos a Venegas.

Aguilera contesta que podría insinuársele a Suazo que procurara hablar con Venegas y le ofreciera una pega en Schwager con 50 — pesos diarios para que se dé vuelta Suazo manifiesta que está cabriado de conquistas y que por ahora no conviene.

Vidal interpela diciendo que sería de eficacia cambiar el disco que han estado tocando en el primer tiempo. Propone colocar a Zúñiga en vez de Palma, cambiar un zaguero, cambiar tres delanteros, eliminar a Suazo, etc., en resumen quiere entrar con un nuevo equipo a la cancha. Suazo se pone a llorar y ruega que no lo saque por favorcito, del cuadro. Alega que el ha jugado por Quillota, en Santiago, en otras partes y en qué pié va a quedar ante el elemento lotino, cuando dice que está considerado como el mejor medio zaguero de Chile.

En el camarín de los lotinos

Víctor Aravena dice, calleuque compañeros, nos vamos a ir desracito con los gallitos estos. Están achuchados.

—Bah, dice Carlitos, cuando menos será primera vez que les ganamos. Hace once años que estoy jugando en contra de los de Schwager y dos veces han logrado ganarnos. Tenemos que dársela esta vez.

Vuelven al campo de juego

Los visitantes parece que se han friccionado con jabón solamente pues se encuentran bastante resbalosos pero la fuerza de Lota no da cuartel.

El pobre Don Pancho que se encuentra sin rancho y con una pierna coja, pide una cafiaspirina para transformarla en goal.

Mas, sin embargo, después de varias intentonas lo dejan nuevamente lesionado y sus fuerzas se pierden.

En resumen, que el partido fué ganado por Lota como debía ser.

Más tarde

Impresiones de los capitanes solicitadas por los moscos de la prensa lotina.

Le diré, contesta Vidal, que jugamos más fútbol, no estoy contento con el partido, a los buenos no se les puede ganar, nosotros hemos jugado en Santiago, le hemos ganado al Audax Italiano, vamos a ir a la Argentina y al Uruguay, guay, yo me voy, voy, porque en Lota temo naufragar, etc., y sigue el manoseado shimmy.

Se ve en el rostro de los verdes de Schwager la desazón por no haber podido hacerles la entrada a los bravos lotinos.

Venegas, capitán de los lotinos, se deshace en comentarios para la prensa, no lo pueden hacer callar. Somos mejores, hemos practicado una sola vez, pero hemos estado sometidos a un cuidado prolijo por parte de Don Zenón. Todo esto lo dice de carretita como si le hubieran enseñado la lección.

Más tarde abrazos, besos, caricias, palmadas en el hombro, etc., todas estas cositas propias del entusiasmo del momento.

Para salir de la cancha fué el rematóse. Nos demoramos dos horas en alcanzar la puerta de salida. Tanto era el público que asistió a este partido.

Y luego (esto en serio) la invasión de las calles adyacentes al stadium del enorme público, autos, camiones, carretas, etc., (vinieron de Coloura, Santa Juana y otros puntos a ver el partido), lo que alegraba el corazón de ver como concurre el elemento deportivo de Lota.

Lo que noté a vuelo de pájaro

A Juan Venegas con una chapa "Yale" cerrando la puerta antes del partido.

Al zorro Vidal encontrarse mansito ante la jauría de los lotinos.

A Aguilera ofreciendo en venta un loro, de lo más hablador.

A Torres delantero de Schwager cambiando una "laucha" de lo más lauchera por un par de zapatos atajadores de Víctor Aravena.

A Pedro 2º. Leal (Nego) haciéndose el bonito.

A Rivera ofreciendo un manual de fútbol para aprender la ciencia del juego.

A Torres Bautista pidiendo precio por escobillones para peinarse.

A Fernando Leal lo bautizaron con el nombre de la sombra de los delanteros de Schwager.

A Zúñiga comprando zapatos de taco alto para verse más grande.

A Inzunza pidiéndole prestado el disco "Víctor" "Déjame tranquilo" de propiedad del medio zaguero Aravena.

A Scalls cantando a media voz el paso doble "Echate pa trás Patricio".

A Pedro Leal delantero, el "arrancador" de los ágiles lotinos.

A Vidal irse en banda en su intentona de aplicación de los ganchos de derecha ante la sonrisa clásica del gran Carlitos Venegas.

A Monsalve meterse como ratón por las filas de los lotinos.

A Alarcón guardavallas de Schwager pidiendo una nariz prestada.

A Suazo hacerse el interesante y repartiéndole caricias a Monsalve en el suelo.

A Pancho Aravena hacerse el lesito y entre el clavel y la rosa su majestad es coja... antes del partido. Más después el popular masajista Espinoza que lució una elegantísima tenida, lo dejó como azúcar para entrarse por los flancos derechos de Schwager.

Y por último el grito unánime de las partidarias de Pedro Leal cuando con su potente tiro anidó la pelota en la red de Schwager dando el triunfo a los lotinos.

SERVICIO METEOROLÓGICO DE LOTA ALTO

Observaciones registradas hasta el 12 de Enero de 1932 y su comparación con el año anterior en igual lapso de tiempo.

TERMOMETRIA

Temperatura	A la sombra		Cielo descubierto
	1931	1932	1932
Máxima del año	28°	26°	35°
Mínima del año	1°	9°	—7°

HIGROMETRIA

Humedad del aire	1931	1932
Máxima del año	96	85
Mínima del año	39	50

BAROMETRIA

Presión atmosférica	1931	1932
Máxima del año	773	766
Mínima del año	749	758

PLUVIOMETRIA

Milímetros de agua caida	1931	1932
Total hasta la fecha	6.2	—
Total en el año	1,046.3	

AGUA CAIDA EN 1931 Y EN LO QUE VA CORRIDO DEL PRESENTE AÑO

	1931		1932
Enero	155.6	milímetros	milímetros
Febrero	1.5	„	
Marzo	27.4	„	
Abril	97.8	„	
Mayo	74.0	„	
Junio	257.5	„	
Julio	169.1	„	
Agosto	122.6	„	
Septiembre	48.3	„	
Octubre	64.1	„	
Noviembre	24.7	„	
Diciembre	3.7	„	
TOTAL	1,046.3	„	

Hora de la plea y bajamar en el puerto de Lota, desde el 16 al 31 de Enero de 1932

Arreglada a la Hora Oficial

Fecha	PLEAMAR	BAJAMAR	PLEAMAR	BAJAMAR
16	3.59 A. M.	10 11 A. M.	4 20 P. M.	10 32 P. M.
17	4 49 „	11 01 „	5 21 „	11.33 „
18	5 53 „	— — „	6 34 „	0 05 „
19	7 11 „	0 46 „	7 56 „	1 23 „
20	8 22 „	2 08 „	8 59 „	2 34 „
21	9 20 „	3 11 „	9 55 „	3 32 „
22	10.07 „	4 07 „	10 40 „	4 19 „
23	10 49 „	4 52 „	11 21 „	5 01 „
24	11 31 „	5 33 „	— — „	5 43 „
25	0 04 „	6 16 „	0 14 „	6 26 „
26	0 45 „	6 57 „	0 55 „	7 09 „
27	1 23 „	7 35 „	1 36 „	7 48 „
28	2 03 „	8 15 „	2 20 „	8 32 „
29	2 44 „	8 56 „	3 05 „	9 17 „
30	3.27 „	9 39 „	3.52 „	10 04 „
31	4 17 „	10.29 „	4 47 „	10 53 „

Y a Mendoza demostrarse a la altura del Tani, cuando este estaba bueno, cabezeando más de 100 veces.

De Ud. señor director.—**El Barretero Audax".**

PREMIOS POR "CASAS ASEADAS" Y "BALCONES ADORNADOS", OTORGADOS POR LA CIA. MINERA E INDUSTRIAL DE CHILE, ESTABLECIMIENTO DE LOTA, EN EL MES DE DICIEMBRE DE 1931.

"CASAS ASEADAS"

1º.—Premio: TOMAS ROJAS MORALES, contratista del Pique Alberto, vive con su esposa Elvira Díaz y dos hijos en el Pabellón 79 casa 3.

2º.—Premio: JUAN ESPINOZA LEAL, mecánico de la Maestranza, vive con su esposa Carmen Solar y tres hijos en el Pabellón 1, casa 43.

"BALCONES ADORNADOS"

1º. Premio: JULIO HENRIQUEZ ALBORNOZ, apir del Pique Grande, vive con su esposa Marcelina Montero y un hijo en el Pabellón 79, casa 9.

2º. Premio: PEDRO MARIA TORRES PEREZ, contratista del Pique Grande, vive con su esposa Juana Pardo y 8 hijos en el Pabellón 83, casa 10.

Lota Alto, Enero 6 de 1932

Gran Depósito de Ataúdes
DE LOPEZ HNOS.
Grandes desde $ 30.00
Chicos „ $ 8.00
SERRANO 382

PUBLICACION DE LA COMPAÑIA MINERA E INDUSTRIAL DE CHILE

La Opinión

INFORMACIONES Y FOTOGRAFIAS DE LOTA, CORONEL Y CURANILAHUE

Año VIII — Lota Alto, 1.º de Febrero de 1932 — Núm. 228

La Cuestión Social

EL TRABAJO — EL CAPITAL — EL OBRERO

Desde el presente número empezamos la publicación de un importante y científico estudio sobre la Cuestión Social, escrito por el distinguido publicista don Daniel Merino Benítez.

Lo publicaremos en forma que pueda ser fácilmente coleccionado por nuestros lectores, de modo que a muy poco costo tendrán un texto moderno sobre los más debatidos temas que agitan hoy la opinión del mundo.

El sumario es como sigue:

La sociedad humana
El trabajo
La distinción de los oficios
Los frutos del trabajo
El capital
Actividad del capital
Propiedad de los capitales
La tierra
El valor de las cosas
La moneda
El salariado
El monto del salario
La desigualdad de las fortunas
Enfermedades del cuerpo social

"La fonda de Madame Clara"

Novela histórica chilena de Carlos Vega López

BIBLIOTECA ZIG-ZAG N.º 40

La Biblioteca Zig-Zag en su N.º 40 ha hecho popular la adquisición de una novela de un escritor chileno, joven y de grandes dotes.

Carlos Vega López es uno de los autores más jóvenes y que ha logrado mayores triunfos. Figuran a su haber premios de la Real Academia Española, del Gobierno Venezolano y de revistas argentinas. Los más grandes críticos sudamericanos han consignado su nombre a propósito de otras producciones, entre los más destacados de la literatura americana.

Es una obra que marca en su autor la capacidad del erudito y la finura de estilo del artista. Es una novela de un hondo significado y de una suprema sencillez.

La Biblioteca Zig-Zag ha dado un gran paso con la edición de una novela chilena nueva.

Cumple con un sagrado deber al impulsar las letras nacionales.

Por descuidar su deber

Un buque salió con rumbo a una larga expedición ballenera. A bordo se encontraba el hijo del hombre que cuidaba el faro del puerto adonde el buque debía anclar.

El cuidador del faro estuvo muchas noches preparando sus lámparas y manteniéndolas brillantes, esperando ansiosamente el regreso de su hijo.

Pero una noche que el viento apagó la lámpara del faro, no quiso molestarse para volverla a encender, porque pensó que pronto amanecería, y no se veía ninguna señal de buque que se aproximase.

Pero el buque ballene o volvió esa misma noche. El vigía buscaba ansiosamente la luz que guiaría al buque hasta el puerto, pero todo fué en vano. La luz no se veía. El buque se precipitó sobre las rocas y se ahogaron todos los tripulantes.

A la mañana siguiente, a la hora de la bajamar, el cuidador del faro salió para examinar la costa a ver si por casualidad algún buque hubiera naufragado, y ¡cuál no sería su sorpresa al encontrar extendido sobre la arena el cuerpo inanimado de su único hijo! Y todo por el descuido de una noche.

Por la negligencia en el cumplimiento del deber son muchos los padres que han causado el naufragio de sus hijos. Han conocido el peligro, pero no se han molestado en señalárselo hasta ser demasiado tarde, cuando ya estaban sumergidos en las aguas del vicio.

El Sindicato de obreros del Establecimiento de Lota se dirige a S. E. ante el envío del transporte "Maipo" a California en busca de petróleo para la Armada Nacional

Con motivo de los comentarios suscitados en la población obrera ante el anuncio publicado por los diarios de enviar a California al transporte "Maipo" en busca de petróleo para los buques de guerra de nuestra Armada Nacional, movió al Sindicato de obreros del Establecimiento de Lota a enviar el telegrama que insertamos a continuación:

Excelentísimo señor Presidente de la República.
Moneda.—Santiago.

«Solicitamos respetuosamente amparo de V. E. para nues-
« tro trabajo. En momentos en que sólo podemos trabajar conta-
« dos días que apenas nos alcanzan para comer, diarios anuncian
« envío transporte "Maipo" a California para traer petróleo bu-
« ques Armada. Confiamos V. E. impida consumación este aten-
« tado contra miseria pueblo trabajador».

Porfirio Fierro
Secretario

Víctor Salgado
Presidente

El petróleo y la hidrogenización del carbón

Gran interés han suscitado en Lota los artículos publicados en «El Mercurio» de Santiago, por el señor Carlos Barroilhet, Presidente del Consejo de Fomento Carbonero de Chile, sobre el proceso de hidrogenización del carbón, de palpitante actualidad en el mundo entero.

Con acopio de detalles técnicos, el señor Barroilhet muestra las desventajas que significaría para nuestro país la implantación de una destilería de petróleo, en los momentos en que estamos abocados a un franco resurgimiento industrial a cortos años plazo.

De lo expuesto por el señor Carlos Barroilhet se deduce que la hidrogenización del carbón en Chile es comercial, mayormente lo será entonces en el futuro, pues los procedimientos existentes están en constante perfeccionamiento.

En uno de sus interesantes artículos nos da a conocer la halagadora noticia proveniente de Alemania, en la cual manifiesta que dos eminentes ingenieros de esa nacionalidad, el profesor Ludwig Tuebbeo, Presidente del Instituto Tecnológico de Berlín, y el señor Johanne Marhun, han descubierto un nuevo procedimiento para la licuefacción del carbón, descubrimiento que revolucionará la industria, desafiando al petróleo y al gas y para cuyos efectos se implantará en Alemania una planta que empezará a funcionar en el presente año.

En uno de los acápites dice, entre otras cosas: «El proceso de hidrogenización del carbón, para obtener combustibles líquidos, es la única solución integral para satisfacer las necesidades de Chile. Nos evitaría la remesa al extranjero de millones de pesos al año, daríamos trabajo a miles de obreros extrayendo grandes cantidades de carbón de nuestras minas; nos independizaríamos del extranjero, no se haría competencia a la industria carbonera, como sucedería con la destilación del petróleo importado; podríamos mantener una fijeza en los precios de la gasolina, kerosene, die sel oil, etc., por ser el carbón la materia prima y no el petróleo, cuyos precios sufren grandes oscilaciones en el mercado, etc.»

Finalmente agrega: «El enorme interés que ha despertado en todo el mundo el proceso de la hidrogenización del carbón, los enormes intereses que hay en juego y las miles de personas que están trabajando día y noche, en el perfeccionamiento de este proceso de salvación para los países que la Naturaleza no los dotó de combustibles líquidos naturales, nos dicen que al país no le conviene bajo ningún concepto, la instalación de una destilería de petróleo importado.»

Termina diciendo: «La H. Comisión del Senado, con una clara visión del futuro y un cabal concepto del interés nacional, ha fijado un plazo mínimo de cuatro años durante los cuales no se autoriza la destilación de petróleo importado.

«No habría sido patriótico entregar desde luego al país, maniatado por 17 años al interés particular, cuando estamos en vísperas de poder extraer de nuestro suelo el petróleo tan deseado y tan necesario para nuestra vida económica.»

J.

Soc. IMP. Y LIT. "CONCEPCION" — Freire esq. Castellón Casilla—57 C. — Concepción — 1932

Sueldos de empleados

En vista de la difícil situación económica que ha hecho disminuir considerablemente las ventas de carbón, la Compañía ha adoptado diversas medidas de reducción de gastos.

Entre estas medidas, se aplicará desde el 1.º de Febrero una disminución en los sueldos de los empleados, que afectará a todo sueldo superior a $ 500 — mensuales, en una escala de 10 a 25%.

Los sueldos más altos tendrán un descuento mayor, y quedarán libres de descuento los sueldos inferiores a $ 500.— mensuales.

La industria tabacalera en el pais

La presentación hecha al Gobierno por los industriales chilenos, pidiendo que el impuesto para los cigarillos empiece con 6 centavos en vez de 10 centavos, y petición contraria, formulada por una Compañía extranjera, dan actualidad a un ligero estudio sobre la industria tabacalera.

Esta industria comprende la elaboración de cigarros, cigarrillos y tabaco picado, pero la base es la fabricación de cigarrillos, que representa en el valor de la producción total más del 95 por ciento.

Hasta hace unos 20 años, la elaboración se hacia a mano, pero, rápidamente las máquinas invadieron el campo, y actualmente hacen el 90 por ciento del trabajo. Es de advertir, que el cigarrillo sólo se conoce desde hace unos 70 años, y apareció por primera vez en Europa, hacia el fin de la guerra de Crimea.

En Chile han existido, desde hace muchos años, numerosas fábricas de cigarrillos. En 1909 se fusionaron 8 o 10 de las principales y formaron la Compañía Chilena de Tabaco, que desde entonces ha sido la principal y más poderosa entidad dedicada a este ramo de la industria.

En los años siguientes, continuaron funcionando con variado éxito algunas de las pequeñas fábricas antiguas, y se fundaron y establecieron otras nuevas. Las principales eran "Figari y Cia.", en Talca; "Poisson y Cia.", en Santiago, y otras que no recordamos.

En 1922, se estableció en Valparaíso, con una pequeña fábrica una filial de la gran Compañía Inglesa "British American Tabacco Co.", y aunque naturalmente todo su capital es inglés se adaptó a las leyes chilenas constituyéndose en Sociedad Anónima Chilena con el nombre de "British American Tabacco Co. (Chile) Ltd." El capital primitivo fué de 400 mil pesos, y después de varios aumentos ha llegado al actual de 12 millones de pesos. Sin embargo, el capital traído a Chile debe ser sólo 3 millones de pesos, porque en el balance publicado aparece en el activo bajo el rubro "Marcas de fábrica", 4 millones de pesos.

A fines de 1929, se formó la Sociedad Nacional de Tabacos "Piccardo y Cia.", con capitales argentinos y chilenos, y a base de la antigua fábrica de "Figari" de Talca.

Por esa época también se formó la "Sociedad Fábrica Nacional de Cigarrillos" (Fanacigar), a base de la antigua fábrica "Wagner"

En los últimos tres años se han organizado las siguientes empresas tabacaleras:

"Balharry y Cia. Ltda.", capital 300 mil pesos. Disuelta el año siguiente.

"Compañía Libanesa de Tabacos, Sarquis y Giacoman Ltda." Capital 271.121 pesos. Disuelta 6 meses después.

"José Amo y Cia. Ltda." Sucesor de Balharry. Capital 322 mil 145 pesos 25 centavos.

"Sociedad Cooperativa Chilena de Tabacos Ltda." Capital inicial $ 5.860. En formación.

En total, existen hoy en todo el país, según el último boletín de Estadística, 45 empresas dedicadas a explotar la industria tabacalera.

Para juzgar los resultados financieros, obtenidos por la industria, sólo disponemos de los balances publicados por las tres principales empresas; las restantes, en su mayoría, son privadas y no publican sus balances. Sin embargo, de las presentaciones hechas al Gobierno se deduce que la actual ley de impuestos, puesta en vigor el 1.º de marzo último, les ha creado una situación poco satisfactoria, por no decir difícil. También se puede mencionar el hecho de que la Fanacigar está en liquidación.

De las tres que han publicado sus balances, sólo la C. C. T. ha llevado una marcha provechosa. El año 1928 repartió un dividendo trimestral de $ 2.00 por acción, y desde 1929 ha venido repartiendo $ 2.50. Sin embargo la crisis general que nos agobia, y que afecta al mundo entero, parece haber también afectado a esta sólida empresa, pues el cuarto dividendo de 1931 fué sólo de $ 1.50.

De tres nuevos balances publicados por la "British American Tobacco Co. (Chile) Ltd.", sólo los correspondientes a los años 1922-23 y 26 arrojan utilidad, que en total llega a $ 182.460.

Los seis restantes acusan una pérdida total de $ 2.433.739, o sea, una pérdida líquida de $ 2.299.280. El resultado del último ejercicio publicado y correspondiente al año 1930, dió una pérdida de $ 868.800.

Los dos balances publicados por la Sociedad Nacional de Tabacos, Piccardo y Cia., correspondientes a 1929 y 1930, muestran pérdidas por valor de 226 mil 668 pesos y $ 309.725 o sea, en total $ 536.393.

Los datos anteriores justifican, a nuestro juicio, la petición que los industriales chilenos han formulado ante el Gobierno. El hecho de que sólo uno de los tres principales fabricantes haya tenido utilidades es bastante decidor, sobre todo si se relaciona con la situación en que los industriales más pequeños se presentan.

C. C. T.

Relojeria Tic-Tac

¡Señora! Cuando Ud. desee transformar sus Joyas o quiera hacerse de una Joya perfecta, vaya derechito a la

Joyeria y Relojeria TI-TAC,

la única que se ha especializado en trabajos finos.

PRECIOS BAJÍSIMOS, FUERA DE TODA COMPETENCIA

Pinto 151 - LUIS GRANDON

Notas Sociales

VIAJEROS

—De paso en ésta durante una corta temporada estuvo el Embajador de los Estados Unidos, señor William Culbertson, acompañado de su familia.

—Regresó de Traiguén el señor Juan Hernández García, redactor deportivo de nuestro periódico.

—De Arauco el señor Arturo Retamal, empleado de la Administración.

—Se encuentra haciendo uso de su feriado legal el señor Gabriel Barra Binney.

—Regresó de Chillán el señor Alberto Díaz Wolle.

—Se han dirigido a Quirihue las señoritas Carmela Rivas Espinoza y Eliana San Martín R.

—De Traiguén los señores Tomás Tascón y Narciso Oportus.

—Del mismo punto el señor Gonzalo Torres.

BAUTIZOS

—El domingo 24 de Enero, se bautizó en la Parroquia, de Lota, a Ema Gladys, hijita del señor Celedonio Bull y de la señora Elena Vidarreol de Bull.

Fueron padrinos el señor Oscar Embart y la señora Ema L. de Embart.

—En Laraquete fué bautizado Oscar Luis, hijito del señor Oscar Cortés S. y de la señora Francisca Millar de Cortés.

Sirvieron de padrinos el señor Agustín Salas C. y la señora Juana O. de Miranda.

—En la Parroquia de Lota Bajo, se puso óleo a Audito 2.o, hijito del señor Audito González y de la señora Estela María de González.

Sirvieron de padrinos el señor Roberto Sánchez y la señorita María Sánchez.

NACIMIENTOS

—Ha venido al mundo una hijita del señor Ingeniero don Juan Brouhon y de la señora Margarita D. de Brouhon.

—Ha nacido una hijita del señor Pedro Roa y de la señora Agustina Contreras de Roa.

—Una hijita del señor Aristides Vásquez y de la señora María Muñoz de Vásquez.

—Una hijita del señor Ricardo Retamal y de la señora Juana Aranda de Retamal.

—Han venido al mundo dos hijitos del señor Vicente Ayala y de la señora María Monsalves de Ayala.

ENFERMOS

—Mejor de salud continúa la señora Elvira v. de Giannellonni.

—Igualmente la señora Rosa Zapata de Urizar.

—Mejo: de salud sigue el niñito Ladislao Ibáñez.

Noticias del País y del Extranjero

EL CULTIVO DEL ARROZ EN CHILE DARIA TRABAJO A 10.000 a 12.000 FAMILIAS DE OBREROS AGRICOLAS

El señor Julio Araya, Jefe del Laboratorio de Investigaciones Agrícolas, ha declarado que el arroz que se trae del extranjero, pagando anualmente 30 a 35 millones, se puede producir perfectamente en Chile.

Terrenos adecuados para esta clase de producción,—dice,—hay de sobra en nuestro país. Lo mismo han declarado diversos técnicos arroceros que se encuentran en Chile.

EN SANTIAGO YA NO QUEDAN ALBERGUES

Con motivo del aumento de las faenas agrícolas, el Gobierno ha podido ir dando trabajo a los miles de cesantes que se mantenian en los albergues de la capital. Naturalmente el salario no es en ningún caso el que acostumbraban ganar en las ricas faenas de la pampa, pero sin embrgo tienen al menos para comer ellos y sus familias.

UNA INCOGNITA SE CIERNE SOBRE EL CAMPO INTERNACIONAL

Las declaraciones emitidas por el Premier Mr. Laval con respecto a las declaraciones de Alemania que este país no pagará un centavo más por capítulo de reparaciones, ha motivado también de M. Laval que Francia, en vista de la situación por producirse, tampoco pagaría lo que este país debe a Estados Unidos por deudas contraidas en la guerra.

Como se comprenderá se presenta en el escenario mundial un verdadero problema que deberá ser solucionado con un tino especialísimo a fin de llegar a bases de arreglos que permitan salir del paso a que se encuentran abocadas las principales potencias del mundo.

A SOLICITAR LA REINCORPORACION AL TRABAJO DE LOS TRANVIARIOS DESPEDIDOS DURANTE EL PARO DEL 11, CONCURRIERON A LA MONEDA VARIOS DIRIGENTES DE INSTITUCIONES SOCIALES DE SANTIAGO

Numerosos dirigentes de diversas instituciones sociales de la capital se acercaron a S. E. el Presidente de la República, a solicitar interponga su alta influencia ante la Compañía de Tranvías de Santiago a fin de que en las listas que cuenta con preferencia cuando se produzcan vacantes para reincorporar al pequeño grupo de huelguistas que quedaron separados en ocasión del fracasado paro general efectuado el 11 del mes pppdo.

EL SESOR CARLOS IBASEZ DEL C. SE ENCUENTRA RADICADO EN MENDOZA

Comunican que el Ex Presidente de la República, señor Carlos Ibáñez del Campo, se ha radicado en la ciudad de Mendoza, para lo cual, según anuncian, adquirió en los alrededores de dicha ciudad una quinta.

LOS CRIMENES COMETIDOS POR LOS COMUNISTAS EN LA CHINA

Un corresponsal de un diario de Pekín, dice que las autoridades de de Hupeh tiene una lista de las atrocidades cometidas por los rojos en los dos últimos años, en la que figura una matanza de 164.000 personas hecha por los comunistas en Hupeh. Además, se perdió cerca de un millón de personas y 78.000 fueron guardadas para exigir rescate. En esa ocasión los rojos barrieron con 300.000 casas y causaron perjuicios materiales por valor de dos y medio millones de libras esterlinas.

LA FABRICACION DE AZUCAR EN EL PAIS

El Ejecutivo presentó a las Cámaras un proyecto de Ley para fomentar el establecimiento de fábricas de azúcar de tarraga.

La implantación de esta industria nos libraría de enviar al extranjero la enorme suma de 40 a 50 millones de pesos anualmente y nos permitiría dar ocupación a más de 30 mil personas.

Gran Depósito de Ataúdes

DE LOPEZ HNOS.

Grandes desde $ 30.00

Chicos „ $ 8.00

SERRANO 382

CRONICA LOCAL

MEMORIA LEIDA POR EL PRESIDENTE DEL DEPORTIVO "LUIS A. ACEVEDO", SEÑOR ROBERTO SAELZER, SOBRE LA LABOR DESARROLLADA DURANTE EL AÑO 1931

Publicamos a continuación la memoria entregada por la secretaria de esta Institución para su inserción en nuestro periódico, dice así:

Señores consocios:

Paso a exponer ligeramente el movimiento tanto social como deportivo, desarrollado durante el transcurso del año 1931, en el cual, me ha correspondido el inmerecido honor de regir los destinos de esta Institución, en conformidad con la voluntad expresada por los señores asociados de este Club en Junta General del 31 de Enero del año ppdo.

ROMERIA A SAN PEDRO

Por iniciativas del activo como malogrado ex Gobernador de Coronel don Enrique Humers A. (Q. E. P. D.), se realizó por primera vez a San Pedro, una gran romería en homenaje a Luis Alberto Acevedo en su carácter de primer piloto y primera víctima de la Aviación Nacional. Durante esta romería nos cupo en suerte, encontrarnos accidentalmente con la señora madre de Acevedo, doña Rosa Acevedo v. de Acevedo, quién acudía a ese lugar a costa de grandes sacrificios atraída por el recuerdo de su hijo héroe y a contemplar el monumento erigido para perpetuar su memoria. Accediendo a nuestros ruegos, quiso la suerte que esa noble dama se trasladara a Lota honrando así con su visita nuestra casa, hospedándose en ésta y siendo gentilmente atendida por la familia Aravena-Contreras.

Temo, señores, herir la modestia de distinguidas familias, pero no puedo dejar de hacer resaltar muy especialmente la forma como nuestros consocios respondieron a la recepción ofrecida a tan distinguida dama. Testimonio mudo de la cariñosa manifestación ofrecida en su honor, son las hermosas fotografías que adornan nuestro salón. También debo hacer presentes las atenciones dispensadas en sus hogares respectivos por mis consocios, señores Agustín Matamala y Juan Bautista González.

Atendiendo a una situación de hecho de la mencionada señora, los señores socios en general acudieron gustosísimos a un llamado económico de nuestra parte, remesándonos poco días después de su partida la suma de $ 566.00.

Señores, considero que por múltiples como por poderosas, razones la señora Rosa de Acevedo ha comprometido nuestra gratitud, pues, además del esfuerzo enorme que hacía para acceder a visitarnos, esta magnánima señora se desprende de uno de sus más queridos recuerdos de su idolatrado hijo, nos obsequia la primera hélice del avión que atravesara los aires de nuestra querida Patria en manos de un aviador chileno.

Nuestro consocio, señor Narciso Oportus que por esa época realizara un viaje a la capital, cúpole la honra de ser el portador de tan preciada reliquia.

FOOTBALL

Preocupación inmediata del actual Directorio al asumir sus funciones, fué la de impulsar en nuestra institución el más popular de los deportes, el fútbol; en consecuencia, tanto para levantar el entusiasmo entre los jóvenes aficionados, como para aquilatar méritos nos propusimos verificar un torneo interno, el cual, según acuerdos posteriores fué también con ceremonias análogos de ping-pong y rayuela.

El torneo que he mencionado obtuvo en las tres ramas de estos deporte el más brillante éxito, pues, como es de fácil recuerdo tanto el orden de su desarrollo como las inscripciones, etc., coronaron con creces los esfuerzos para realizarlos.

Siguiendo nuestro interés por el fútbol, y aprovechando el entusiasmo manifestado por nuestros activos cultores, inscribimos en las competencias oficiales de la Liga, tres equipos, a saber: Primera, Intermedia y Segunda División.

Sobre la actuación de estos tres equipos, señores consocios, cábeme la íntima satisfacción de dejar constancia del gran entusiasmo demostrado por sus componentes, pues ni un solo partido hemos visto fracasar por falta de presentación a las lides respectivas. Ahora, puntualizando su colocación correspondiente, debo manifestar que no está de acuerdo con el entusiasmo y la labor desplegada por nuestro primer equipo, el cual, por el apremio en que puso a los mejores cuadros locales, merecía una mejor colocación en las finales.

La División Intermedia, sigue luchando entusiastamente y a jugar por el amor propio y empuje que la caracteriza abrigo la confianza que obtendrá la figuración que se merece.

Fina mente señores, nuestra Segunda División que el Domingo 17 puso término a la temporada, debo manifestar que estos gallardos muchachos por primera vez en los anales de nuestra Institución, nos han brindado con sucesivos y hermosos triunfos, logrando obtener ocho puntos en esta temporada.

ENTRECIUDADES

Obedeciendo a dos factores principales, como han sido la atención de los encuentros que he mencionado, como también a la crisis reinante éstos fueron un tanto restringidos. Sin embargo, logramos realizar los siguientes: con Lautaro de Schwager en ésa; contra Comercial Juventud Unido de Coronel en Lota;



El Embajador de los Estados Unidos señor William Culbertson y familia acompañado del Administrador General de la Cía. Min. e Ind. de Chile señor Jorge Demangel y el Jefe del Departamento del Bienestar señor Astorquiza, durante su estadía en el Establecimiento de Lota.

ELEMENTOS DE ECONOMIA SOCIAL (1)

Por DANIEL MERINO BENITEZ

I

LA SOCIEDAD HUMANA

El hombre no puede vivir sin la ayuda de sus semejantes: de pequeñuelo moriría de hambre y de frío, sin los cuidados de sus padres; después vegetaría como un animalejo irracional, si el trato de otras personas no le enseñara el lenguaje, que es medio indispensable para el funcionamiento de su razón; enseguida necesitará de maestros, que cultiven su inteligencia, corrijan sus malas inclinaciones, y le enseñen como ganarse la vida, o lo que es lo mismo, le enseñen alguna manera de servir a los demás, para que éstos a su vez, lo sirvan a él, ya que sin esto último, le sería imposible la vida.

En efecto, hasta las personas que están en la más baja situación en un país civilizado, viven gracias al trabajo ajeno. Todos se visten con la lana de corderos criados y trasquilados por otros, o con algodón que no sembraron, ni cosecharon ellos mismos, que otros tejieron, y otros cortaron y cosieron para ellos. Se calzan gracias al trabajo, entre otros, de zapateros, curtidores y ganaderos, que quizás en otras partes del mundo, criaron los animales de cuyo cuero se calza el pobre. Hasta el más humilde campesino emplea en su sencilla alimentación el arroz, el azúcar y la yerba mate, que se deben al trabajo de lejanos labradores, que araron la tierra bajo otros climas y que marinos y comerciantes trajeron a través de los mares, para venirse-los a ofrecer por algunas monedas, a la puerta del rancho solitario. A la construcción de la modesta casita del obrero han contribuido millares de trabajadores de muy distintas razas, centenares de ingenieros, muchos grandes capitalistas e insignes empresarios, y numerosos sabios investigadores de diferentes épocas; pensemos en cuánto esfuerzo humano presuponen: la elaboración y transporte de maderas, con la invención y construcción de las maquinarias que en esto se emplearon; la extracción y manufactura de los metales, como el zinc del techo, el fierro de los clavos y las chapas, el plomo de las cañerías, el bronce de las llaves de agua; la fabricación del papel que cubre las murallas, de los vidrios y de las pinturas; el descubrimiento de la luz eléctrica y la hechura de los diferentes accesorios que su empleo exige, y nuestra imaginación se confundirá ante el cúmulo inmenso de estudios, de esfuerzos y capitales que han contribuido a hacer la vivienda del pobre, más abrigada, más higiénica y más alegre. El pobre no sabe los nombres de los que por él han trabajado y es imposible que lo sepa, porque es la humanidad civilizada entera la que por él y por todos viene laborando sin descanso, desde hace muchos siglos.

Esta inmensa organización de servicios mutuos, en que forman parte todos los hombres civilizados, en que todos sirven y son servidos, en que se ejercitan todos los oficios, en que todos tienen su puesto, ricos y pobres, gobernantes y gobernados, es lo que llamamos SOCIEDAD HUMANA, y será, siquiera en sus elementos esenciales, el objeto de nuestro estudio en los párrafos que siguen.

II

EL TRABAJO

El medio con que comunmente los hombres sirven a los demás y se ganan la vida es el trabajo. Llamamos con ese nombre toda actividad ejercitada deliberadamente con el objeto de satisfacer necesidades humanas. No limitamos, pues, el nombre de trabajo a sólo aquellas actividades que se aplican a la transformación de los objetos externos, como erróneamente lo hicieron antes algunos economistas clásicos y lo suelen hacer hoy los escritores socialistas y revolucionarios. Nadie, en efecto, puede negar razonablemente que sea trabajo, el estudio, la enseñanza, la investigación científica, la confección de las leyes, y tantas otras nobles actividades en que el hombre no transforma los objetos externos; pero se perfecciona asimismo y a sus semejantes, y hace posible la paz y el progreso de los pueblos.

No se diga tampoco que esos trabajos inmateriales no son productivos; ya que, si otros trabajos merecen este calificativo, no es precisamente porque produzcan una transformación de la materia, sino porque esa transformación es apta para satisfacer determinadas necesidades de los hombres. Ahora bien, esos trabajos inmateriales tienden a satisfacer las más profundas y características necesidades de la especie humana, su necesidad de ciencia, de belleza, de virtud, de paz, de esperanzas.

Si queremos clasificar los diversos trabajos que el hombre tiene que realizar para satisfacer sus múltiples necesidades, los dividiremos primeramente en dos grandes grupos: de una parte, los trabajos que tienen por objeto directo los seres externos, que es necesario cambiar para hacerlos más y más útiles, y de la otra, aquellos otros trabajos

ECONOMATO
DE LA
Cía. Minera e Industrial de Chile
Tenemos un stock y variedad
en loza, enlozados y cristalería
a precios sin competencia
GALLETAS SURTIDAS Y FRESCAS
EL JEFE

contra el Ferroviario de Coronel en Coronel y finalmente un partido realizado entre equipos de Intermedia del Comercial Juventud de Coronel y el nuestro.

RAYUELA

Mucho entusiasmo y numerosos admiradores ha tenido este atrayente deporte. Con el fin de cultivarlo a fondo, se organizaron este año dos campeonatos internos con bastante éxito. También se efectuaron dos competencias con el Club de Tiro al Blanco "Luis Cousiño" de esta localidad, resultando la primera un empate y la revancha un amplio triunfo para nuestros representantes.

PING-PONG

Nuestro esfuerzo para difundir este deporte, también se ha visto coronado por un franco éxito. Una competencia interna que se realizó reunió a un buen número de participantes y como notáramos buenos exponentes en el arte del manejo de la paleta, se concertaron partidos interclubes con las siguientes instituciones: Lautaro de Schwager en ésa; Juventud Comercial Unido en Lota y Ferroviario de Coronel en Coronel.

BASKETBALL

La Compañía Minera e Industrial de Chile, siempre atenta y generosa para acudir en ayuda del deporte, nos ha obsequiado un espléndido sitio para practicar el basketball, pero en la instalación de los aparatos respectivos faltan todavía importantes mejoras que ejecutar, y ateniéndonos a la crisis sin precedentes que azota a la idustria del carbón, hemos consiierado del caso abstenernos de molestar en tal sentido, a los señores jefes de la Compañía en espera de la tan anhelada reacción.

BAILES

Dos bailes se han realizados este año en nuestro salón social. El primero se llevó a efecto el 21 de Mayo en conmemoración de la Epopeya de Iquique y el último, efectuado hace poco, en espera del advenimiento del nuevo año.

Ambas fiestas constituyeron un triunfo financiero y social pues todo el último que se caracterizó por su enorme cuantío distinguida concurrencia de ambos sexos.

NUESTRAS FINANZAS

La situación económica del "Luis A. Acevedo", si nos atenemos a la catástrofe financiera que azota a la región, nos coloca en una situación de lo más óptima; pues, un balance detenido que acompañamos de nuestros enseres y útiles nos arroja una suma de $ 14.381,40, más nuestro dinero efectivo, según balance presentado por nuestro señor Tesorero que alcanza a $ 950.02 lo que nos da un total de $ 15.331,42. De los enseres y útiles mencionados sólo nos resta cancelar un saldo de $ 600 a razón de $ 100 mensuales a la Imprenta y Litografía "Concepción" por la máquina "Continental" que tenemos en secretaría.

Fuera de los valores monetarios que dejo indicado, poseemos dos reliquias históricas de inapreciable valor, que consisten en lo siguiente: una carta de puño y letra del malogrado aviador Luis Acevedo, dando su consentimiento para que este Club llevara su nombre, está colocada dentro de un artístico marco de madera tallada, obsequio de los señores Benedicto Pereira y Carlos Manzano y una hélice de la cual he hecho mención más arriba.

OTRAS ACTIVIDADES

La amplitud de nuestro local y creo también que el prestigio que lo rodea ha motivado el hecho de habérsenos solicitado en diferentes ocasiones para fines benéficos como culturales.

Otro hecho, señores, que pone de relieve la confianza que inspira nuestra institución, es el interés demostrado por pertenecer a ella, pues en el solo transcurso del presente año fueron aceptados por el Directorio sesenta nuevos socios los que en su gran mayoría han venido a prestar muy importantes servicios en diferentes formas.

Señores consocios:

Al ponerle término a la memoria que al alcance de mi modesta fuerza he confeccionado, réstame agradecer muy sinceramente a todos los señores directores que en forma entusiasta y abnegada han contribuido a afianzar el espíritu de nuestro Club. Asimismo, señores, agradezco a los señores socios, en general su concurso y confianza sin cuya cooperación mis débiles fuerzas seguramente no habrían sido suficientes para laborar por esta querida entidad, en la forma como me he propuesto hacerlo al aceptar la muy honrosa cuenta inmerecida misión que en un año atrás mis consocios me confiaron.

Que hemos incurrido en errores esos señores no cabe duda, más nuestra intención ha sido trabajar siempre por el engrandecimiento del "Luis A. Acevedo", creo que el deber de los nuevos dirigentes que esta noche vais a elegir, será de enmendar torcidos rumbos y laborar por el prestigio de la institución.

PASEO CAMPESTRE EFECTUADO POR EL CLUB "UNION DE LARAQUETE" ACCEDIENDO A UNA INVITACION DE SUS CONGENERES "UNION DE COLCURA"

Atenciones a los visitantes.—Partido de fútbol

El 1.o de Etero del presente año, la institución fundada en la Hacienda "Colcura" de propiedad de la Compañía, y que la componen en su totalidad operarios del Departamento de Bosques y Fundos de la Compañía, invitó a sus correligionarios de Laraquete que forman el "Unión de Laraquete F. C." a un paseo campestre que se efectuó en uno de los lugares más hermosos del Fundo.

Los visitantes llegaron al lugar de la reunión a pie, después de haber efectuado el recorrido desde Laraquete sin ningún contratiempo. Después de un prolongado descanso los jóvenes fueron invitados a un suculento como abundante almuerzo que se sirvió en medio de amenas conversaciones y dentro de la mayor compostura, haciéndose gala de un alto espíritu de confraternidad.

Después del almuerzo, el popular fotógrafo local, señor Pedro Silva, tomó diversos grupos de los paseantes como también de los equipos de fútbol, partido que se iba a desarrollar momentos después.

El partido fué de lo más interesante, lleno de sabrosas y pintorescas escenas, que hicieron las delicias de las pocas barras que animaban a sus parciales. El partido terminó sin abrirse la cuenta.

Sobresalieron por sus hermosas jugadas por Laraquete los jóvenes jugadores O. Garrido, O. Cortés, Loyola y Izquierdo. Por Colcura se distinguieron Seguel, Sánchez, Díaz y Poquet.

---

cuyo objeto directo es la misma persona humana, ya sea para protegerla, o para perfeccionarla, o para servirla de cualquier otro modo.

Los trabajos del primer grupo se dividen en trabajos científicos y trabajos manuales. Científicos son los trabajos que consisten en estudiar la naturaleza e investigar sus leyes, que es lo que hacen principalmente los físicos, los químicos, los astrónomos; a ellos se deben la electricidad, el vapor y todos los grandes descubrimientos modernos, que han extendido tanto el dominio del hombre sobre la naturaleza. Técnicos son aquellos trabajos en que el hombre emplea para su utilidad los conocimientos que le ha proporcionado la ciencia; por ejemplo, las labores a que se consagran los ingenieros y los arquitectos, que planean e inspeccionan la construcción de edificios, de buques y máquinas; las de los administradores que dirigen las faenas industriales y agrícolas; las de los contadores que ordenan los datos necesarios para el financiamiento de las empresas; las de los hombres de negocios que organizan las compañías industriales y juntan los capitales que las grandes faenas requieren; las de los comerciantes, que hacen posible la gran producción, buscando compradores para todos los productos. Manuales finalmente son aquellos trabajos que no requieren, o requieren pocos conocimientos previos, en que, más que con la inteligencia, se trabaja con los músculos, obrando físicamente sobre los objetos exteriores; son los trabajos que generalmente ejecutan los obreros.

Los trabajos anteriores serían imposibles, o no se harían sino muy imperfectamente, si el hombre no se ocuparan también en las labores de segundo grupo, o sea en los trabajos de protección, perfeccionamiento y servicio de las personas. Entre éstos, tenemos el trabajo de los médicos, y de los higienistas, que nos defienden contra las enfermedades y las epidemias; y el trabajo de los gobernantes, jueces, abogados, militares y policías, que protegen a los individuos y a los pueblos contra las injusticias y los atropellos de otros individuos y de otros pueblos; trabajos estos que serán necesarios, mientras los hombres sean hombres y estén como tales, sometidos a las enfermedades en sus cuerpos y a errores, pasiones y vicios en sus almas. Entre los trabajos de perfeccionamiento de las personas debemos incluir el de los maestros, que enseñan a la juventud, el de los artistas y poetas, que elevan las almas hacia la belleza, y de los sacerdotes y predicadores que las impulsan a la práctica de la virtud. Por fin, entre los otros servicios a las personas, está el trabajo de los actores que las entretienen el de algunos domésticos que las ayudan y otros.

Todos estos trabajos son solidarios, se completan y ayudan mutuamente; de manera que ninguno de ellos podría realizarse con perfección, sino se efectuaran también los otros. Examinemos, por ejemplo, el trabajo del obrero y notemos cómo se centuplica su eficacia, gracias al trabajo científico y al técnico; cómo puede hacerse con seguridad y paz, gracias a los trabajos que hemos llamado de protección a las personas, cómo el obrero trabaja con alegría y buen ánimo, si la literatura y las artes embellecen su vida; cómo trabaja a conciencia y con la gallardía fortalecida del que lucha por un altísimo ideal, si la filosofía y la religión le descubren el inmortal destino de la vida humana.

III

LA DISTINCION DE LOS OFICIOS

En los pueblos primitivos y en las tribus salvajes, cada persona atiende con su propio trabajo, a la mayor parte de sus propias necesidades, que son tan limitadas, como los medios de satisfacerlas. Cada uno construye su habitación, fabrica sus armas de caza y pesca, teje las pobres telas y los cinturones de plumas con que se cubre, coge frutos, aves y peces para alimentarse, guisa sus comidas, combate con sus enemigos, enseña a sus hijos lo poco que sabe, ofrece a Dios sus sacrificios; pero todo esto que hace lo hace mal y pobremente. Pues bien, si no lo hace peor es porque aún entre salvajes, estos trabajos se dividen y distribuyen entre las personas de la familia: la mujer se especializa en unas labores, mientras el hombre se dedica a otras. Al menos, dentro del estrecho círculo del hogar, hay ya cierta distinción de oficios y cierto intercambio de productos. Es un comienzo de vida social y un rudimento de civilización.

A medida que la vida social se va agrandando, y abarca una tribu y después un pueblo, los trabajos se van dividiendo más y más entre los hombres; y los oficios se van distinguiendo: ya uno que hace armas e instrumentos para la caza y la pesca, puede dedicarse solamente a este trabajo y llegar así a hacerlo con mayor facilidad y perfección, cambiando en seguida sus artefactos por la caza y la pesca de los demás. Será un progreso para todos: él obtendrá más caza y pesca que antes, y los otros tendrán mejores instrumentos y no perderán de cazar o pescar para prepararlos.

Así, a medida que va habiendo suficiente número de interesados para un artículo, para que el que lo fabrica pueda vivir con dedicarse a

Después del partido se desarrolló un animado baile, el que fué amenizado por el señor Manuel Venegas y la señorita Anita Carrillo.

Los laraquetinos se retiraron a avanzada hora de la tarde muy complacidos por las atenciones de sus colegas colcuranos.

AGRADECIMIENTOS

El señor Policiano Lepe Navarro, agradece sinceramente a sus compañeros de trabajo por la erogación hecha en su favor con motivo de su enfermedad que lo tuvo postrado y sin poder trabajar.

Señores: Armando Pinto, $ 2.00; Teodoro Gutiérrez, 1.00; Manuel Aguilera, 1.00; Nazario Flores, 1.00; Marcelino Carvajal, 1.00; Andalicio Retamal, 1.00; José Chamorro, 1.00; Arturo Castillo, 1.00; Samuel Novoa, 1.00; José Carrillo, 1.00; Juan Santibáñez, 1.00; C. Barrales, 1.00; Arturo Rodríguez, 1.00; Fernando Salas, 1.00; Juan Campos, 1.00; José Ramírez, 1.00; Armando Retamal, 1.00; Juan Bautista Jara, 1.00; Manuel Muñoz, 1.00; Froilán Alveal, 1.00; Juan Bautista Jara, 1.00; Ma-Pedro Recabal, 1.00; Armando Villa, 1.00; Humberto Pastor, 1.00; Benito Neira, 0.60; Heriberto Fuenzalba, 1.00; Aurelio Tapia, 1.00; Angel Berna, 1.00; Clodomiro Moya, 1.00; Arturo Vega, 1.00; Luis Castro, 1.00; Francisco Hidalgo, 1.00; Alberto Montes, 1.40; Emilio 2.o Andrades, 1.00; José Flores, 1.00; Luis H. Neira, 1.00; Armando Aranedá, 1.00.

La señora Margarita O. viuda de Inzunza, expresa sus agradecimientos a la Compañía, por las facilidades concedidas para trasladar los restos mortales de su esposo desde Concepción a ésta por ferrocarril.

Agradece también a los Sociedades Mutualistas a las cuales pertenecia su esposo y a los operarios artesanos de la Central Termo Eléctrica por la erogación voluntaria hecha en su favor, la que arrojó la suma de $ 61,40.

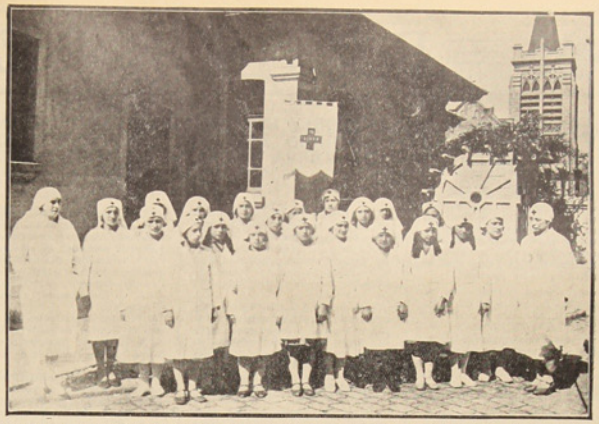

Curso de la «Cruz Roja Juvenil», de Lota Alto, correspondiente al año 1931, con su profesora señorita Orfelina Pino y la Administradora del Hospital señora Vespertina Belmonte de B.

EL DEPORTIVO "MATIAS COUSIÑO" ELIGIO EL NUEVO DIRECTORIO QUE HA DE REGIR LOS DESTINOS DEL CLUB EN EL PRESENTE AÑO

Hemos recibido de la secretaría del Club mencionado en el rubro, la nómina del nuevo directorio elegido en Junta General con la asistencia de un gran número de asociados.

Presidente Honorario, señor Nicanor Poblete; Vicepresidente, señor Arturo Fritz; Presidente efectivo, señor José Retamal; Vicepresidente, señor José A. Retamal; Tesorero, señor Luis A. Manríquez; Protesorero, señor Ismael Briones; Secretario, señor Teodomiro Carrasco, Prosecretario, señor Carlos Retamal; Directores, señores: Javier Saldaña, Froilán Villegas, Manuel 2.o Díaz, Alberto Gómez y Ramón Peña. Capitán Honorario, señor Teodomiro Carrasco; Capitán del primer equipo, señor Tránsito Novoa; Vice capitán primer equipo, señor Elías Sáez; Capitán del segundo equipo, señor José Santos Solar; Vicecapitán, señor Alberto Gómez; Capitán de intermedia, señor Juan Mena; Viceacapitán, señor Vicente Peña. Capitán del tercer equipo, señor Osvaldo Fuentealba; Vicecapitán tercer equipo, señor Luis A. Manríquez.

Delegados ante la Asociación de Fútbol local, señores: Luis A. Manríquez, Manuel 2.o Díaz y Juan Gutiérrez. Arbitros oficiales, señores: Pedro Avilés, Ernesto Novoa y Luis A. Manríquez. Revisadores de cuentas, señores: José Romero, Pedro Oportus y Matías Pino. Jefe de útiles, señor Manuel Gallardo.

EL DEPORTIVO "LUIS A. ACEVEDO" ELIGIO NUEVO DIRECTORIO PARA EL PRESENTE AÑO

Con una numerosa asistencia de asociados, esta Institución eligió el nuevo directorio que debe regir los destinos del Club Luis Alberto Acevedo en el período del año 1932.

Quedó constituido en la siguiente forma:

Presidente Honorario, señor J. Isidro Wilson; Vicepresidente Honorario, señor Víctor Espil; Presidente efectivo, señor Carlos Pabláza V., Vicepresidente, señor Orlando Badilla; Secretario, señor Domingo Puentes; Prosecretario, señor Marcos López A.; Tesorero, señor José Angel Pereira D.; Protesorero, señor Manuel Maurella.

Directores, señores: Luis 2.o Muñoz, Filadelfo Chávez, Atricio Hernández y Ricardo Flores.

Junta de Contabilidad, señores Mario 2.o Villegas, Juan Sánchez y Roberto Saelzer.

Delegados ante la Asociación de Fútbol, señores Luis 2.o Muñoz, Domingo Puentes y Atricio Hernández.

Arbitros oficiales, señores: Luis 2.o Muñoz, Alejandro Moraga, Atricio Hernández y Gerardo Pradenas.

Capitán Honorario, señor Manuel España; Vicecapitán Honorario, señor Nazarino Molina; Capitán del cuadro de honor, señor José Rojas, capitán de la División Intermedia, señor Alejandro Moraga y Capitán de la Segunda División, señor Heriberto Leal.

Masajista, señor Miguel Saavedra; Jefe de sala, señor Víctor Aravena.

MILES DE PERSONAS ABANDONAN A LOTA TODOS LOS DOMINGOS PARA IR A DESCANSAR, DEL AJETREO DE LA SEMANA, AL BALNEARIO DE COLCURA

Miles son ya las familias lotinas que los días Domingos dejan sus casas huyendo de los intenso calores, como también para pasar un rato de solaz por los bosques que circundan al balneario de Colcura, o tomar el baño en la hermosa playa de aquel lugar.

La movilización de miles de personas que se dirigen a la Estación de los ferrocarriles, da al pueblo un aspecto simpático que lo asemeja a nuestras grandes ciudades que tienen por costumbre pasar los días Domingos por los alrededores, dirigiéndose a los balnearios que se encuentren más cercanos, de fácil acceso y más económicos.

Colcura gracias a las instalaciones hechas en las cuales se expenden toda clase de viandas y bebida refrescantes lo ha convertido en un sitio idsal, pues estas comodidades junto con las cualidades inherentes de esta pintoresca región lotina se complementen para constituir un lugar predilecto de distracción y descanso.

LA ASOCIACION DE FUTBOL DE LOTA RENOVO SU DIRECTORIO EL MARTES 26 DE ENERO

La Institución Máxima del Fútbol local renovó su mesa directiva el Martes 26 del mes pdo., saliendo elegidas las siguientes personas:

Presidente Honorario, señor Víctor Espil; Presidente efectivo, señor Luis 2.o Muñoz; Vicepresidente, señor Luis Humberto Muñoz; Secretario de Actas, señor José Aranedá; Secretario de Correspondencia, señor Gerardo Pradenas; Tesorero, señor Artemio Arévalo, Protesorero, señor Santiago Johnson; Directores, señores: Víctor Chamorro, Juan González, Agueda Santibáñez, Erasmo Aravena y Luis A. Manríquez.

EL SINDICATO INDUSTRIAL DEL ESTABLECIMIENTO DE LOTA

Repartió entre los cesantes de la localidad la cantidad de $ 3,745.— por intermedio del Comité de Sociedades

El Sindicato de Obreros del Establecimiento que atiende en la actualidad a 169 cesantes que con sus familias forman un total de 535 personas, ha repartido en el mes de Diciembre ppdo., la suma citada en el epígrafe por intermedio del Comité nombrado entre todas las instituciosociales de Lota.

Sociedad Ex Fundición de Cobre	$ 266.—
Sociedad de Maquinistas y Fogoneros	84.—
Sociedad de Obreros Mineros	7.—
Club Manuel Plaza	49.—
Club Unión Deportivo	420.—
Sociedad Artesanos y Obreros	21.—
Club Nacional F. C.	343.—
Club Luis Cousiño F. C.	126.—
Club Carlos Cousiño F. C.	336.—
Club Arturo Cousiño F.C.	392.—
Club Matías Cousiño F.C.	231.—
Club Manuel Rodríguez F.C.	126.—
Sociedad de S. M. «Unión y Fraternidad»	329.—
Federación del Trabajo	91.—
Sociedad de Pescadores «Juan José Latorre»	273.—
Sociedad Carlos Condell	98.—
Sociedad de S.M. Unión de Obreros Marítimos	203.—
Sindicato Ind. de Obreros del Est. de Lota	350.—
	$ 3.745.—

Colección Universo N.o 31

El fantasma

Novela de Paul Bourget

Bourget es uno de los que han cultivado con mayor acierto el realismo y el análisis psicológico en la novela.

Diferentemente de Zola y Maupassant, realistas también, se preocupa más que de la parte externa del estudio de los fenómenos íntimos que animan las pasiones humanas.

La novela «El fantasma» que aparece como parte principal del N.º 31 de «Colección Universo», es la novela tipica de Bourget, de un magnífico acabado artístico literario.

Bien hacen las ediciones económicas como la «Colección Universo» en divulgar autores de la talla de Bourget.

DEPORTES

Una nueva dirección

Tenemos nueva gente al frente de la dirección del fútbol lotino. Una reunión de delegados de todos los clubes que militan en las filas de la Asociación local tuvo lugar en noches pasadas para tratar de la elección del nuevo directorio que debe tener en sus manos los destinos del deporte más favorito que se practica de nuestra localidad.

Nuevos rumbos parece que se piensa darle también a la dirección de la Asociación lotina y prejuicios de otrora han sido eliminados para dar curso a una entidad más moderna en la resolución de los diversos problemas que afectan al fútbol local.

Creemos que la labor de la dirección del fútbol lotino será esta vez más provechosa—sin que ello quiera decir que los directores que han debido abandonar las filas de la Liga no hayan efectuado un trabajo a conciencia—pues no habrá pretesto ahora para que las resoluciones del directorio sean tan tardías debido a la forma como ésta entidad llevaba hasta hace poco los debates de los diversos asuntos que afectan a la marcha y desarrollo de una u otra competencia.

Y como en todas las cosas se necesita de una variación, estimamos que esta vez el plan a desarrollarse dentro de la presente temporada deberá rendir frutos más eficientes para bien de la colectividad deportiva de esta vasta zona.

Siguiendo nuestra norma de conducta hacemos como siempre, llegar hasta los dirigentes del deporte del fútbol lotino nuestros deseos de colaborar con ellos en todos los problemas que atañen al fútbol de estos lados, para que en esta forma mantengamos el buen prestigio de pueblo deportivo ante las demás congéneres de la provincia.

Al hacerse cargo de los diversos puestos en la dirección máxima—como ha sido en todas las épocas a esta Institución—deseamos que tengan presente que las columnas de "La Opinión" estarán siempre dispuestas para acoger cualquier información que tienda a un mayor desenvolvimiento de las actividades deportivas de la localidad y que de este modo al terminarse el período pueda apreciarse en todo su valer el trabajo honrado de los dirigentes que en muchas ocasiones deben sacrificarse para dejar bien colocado el deporte lotino.

Quedamos, pues, esperando de la nueva dirección de la Asociación de Fútbol local que el desarrollo de las actividades del presente año sean tanto o más laboriosas que las del año recién pasado.

Creemos que el espíritu de trabajo que parece animar a los nuevos directores que emprenden esta jornada estará bien comprendido por la enorme masa de deportistas de este pueblo.

Taller de Zapatería
DE J. D. FLORES
Comercio 624
Recién instalado. — Se confecciona toda clase de calzado.
Para caballeros, señoras, niños, para futbolistas y boxeadores
Calzado para los trabajadores en general
Precios realmente bajos de acuerdo con la crisis
Rapidez y seriedad en la entrega.
Profesionales competentes y con muchos años de práctica
J. D. FLORES — Comercio 624

UN DOBLE EMPATE FUE EL PRODUCIDO EL DOMINGO 24 ENTRE LAS FUERZAS DE PRIMERA DIVISION DEL "CARLOS" Y "ARTURO COUSIÑO"

Una situación peligrosa para la figuración del Luis Cousiño—actual campeón—fué el encuentro entre las potencias superiores de los equipos del Carlos Cousiño y Arturo Cousiño realizado en nuestros campos de juego de Lota Bajo, el domingo 24 del corriente.

Dos equipos que han venido desarrollando un buen programa de partidos quedaron clasificados al final, produciéndose una igualdad de puntos después de las actuaciones en la competencia de primera división de la Asociación local.

Carlos Cousiño y Arturo Cousiño hubieron de definir en la fecha que indicamos el último partido para optar al grado de suficiencia capaz de hacer peligrar la colocación del Luis Cousiño que hasta hace poco quedó con diez puntos dentro de la competencia.

Los cuadros que mencionamos tenían ocho puntos cada uno y un triunfo en el partido que diseñamos habría sido suficiente para quedar compitiendo de hecho con el cuadro del Luis actual poseedor del primer puesto.

El partido jugado el domingo 24 en Lota Bajo tuvo fases interesantes y emotivas fueron sus jugadas.

Carlos Cousiño tuvo casi en sus manos la conquista de este encuentro y solamente faltando algunos escasos minutos pudo el Arturo Cousiño empatar posiciones, quedando en consecuencia con un punto cada uno.

El cuadro de los rojos fué según esto el primero en abrir la cuenta de la tarde por intermedio de Ceballos, interior izquierdo de los carlistas.

Cuando se hacía suponer en una manifiesta derrota de parte de los Arturo Cousiño, los delanteros del cuadro amarillo invadieron el campo del Carlos y faltando siete minutos más o menos para la expiración del tiempo y en consecuencia del partido mismo, Monsalves logró hacerse presente batiendo al arquero del Carlos y restando la posible chance del cuadro rojo en la competencia de primera división.

Con esta solución los equipos que mencionamos deberán definir el segundo puesto del torneo, quedando desde luego en el primer lugar el cuadro del Luis Cousiño.

UN ESTIMULO A LOS SELECCIONADOS VENCEDORES DEL EQUIPO DE SCHWAGER

En atención a la actuación brillante que tuvieron los once muchachos del seleccionado de Lota en aquel memorable encuentro del 10 de enero en que vencieron al poderoso equipo seleccionado del mineral de Schwager, un grupo de deportistas ofreció un paseo campestre a los jugadores, el cual se efectuó en el hermoso paraje denominado "Rinconada de Colcura" el lunes 11 de enero.

Fué una sencilla fiesta, pero que dejó en el ánimo de los jugadores la mejor impresión.

Sirvió de estímulo esta manifestación que se daba a nuestros muchachos por el buen desempeño con que se desenvolvieron en la fecha estipulada, lo que marcó un paso más en el progreso del deporte lotino.

Las horas pasaron fugaces, haciéndose corto el tiempo. No faltó el buen asado al palo, al cual todos le hicieron los honores del caso, contribuyendo al mejor éxito de esta fiesta la presencia de la murga del Carlos Cousiño que amenizó los diversos números del programa de campo de aquel día.

EL DEPORTE EN BROMA
por
"El Barretero Audax"

En atención al éxito que tuvieron las crónicas de nuestro colaborador "El Barretero Audax", le hemos solicitado continúe esta vez enviándonos algunas de sus producciones.—Damos a continuación lo recibido:

Los "taitas" del fútbol del año 1932

Como Ud. sabe, señor director, hace algunas noches se reunieron "entre gallos y media noche" (producción de Carlos Caviola) los "taitas" que van a tener el mando del pelotero de este año.

Llegaron cortando escoba que es vicio y a unos cuantos directores los largaron tiesos sin más trámites para que fueran a echar su descansito después de la ardua labor que han tenido que desarrollar en bien del arte de la pelota.

Sé de las oraciones que han debido elevar algunos caballeros que estaban fijos en los puestos de la Liga, pero como en esta vida nada es eterno he aquí el caso de varios fuera de nuestra dirección.

El presidente saliente estuvo varias noches encomendándose a San Zenón a ver si le reponían por sinaca la peguita. Pero parece que no hubo caso y nuestro compañero Unda ha debido abandonar las filas de la dirección, con lo cual se ve que nadie agradece el trabajo. Menos mal que habrá tiempo para descansar.

Estuve algunas horas en el salón de la Liga arrinconado oyendo los debates de nuestros directores y pude percatarme de los deseos de trabajo que traen entre manos.

Más como toda escoba nueva deja limpiecita la alfombra, estimo que nuestros taitas del año 1932 luego se van a aburrir.

Después de la elección pude darme cuenta de los "trucos" que se armaron en el escrutinio, pero como esto es pá callao... no lo he querido publicar.

Tuve ocasión de lanzar algunos flubbs magnéticos hacia la mentalidad de nuestros directores y les claramente lo que cada cual piensa hacer en la presente temporada.

Don Victor Chamorro.—Representante del Carlos Cousiño, lucía esa noche una corbata de humita estilo "estira y encoge" y su pensamiento era hacerle muchas conquistas a la presidencia de la Asociación. (Hago presente al señor redactor que escribo esta crónica 24 horas antes de la elección de directorio).

Don Luis 2.o Muñoz.—Del club de los aviadores, tenía en sus manos un billete con la última aproximación al mismo puesto codiciado por don Victor. El barbudo don Lucho sabe los quebraderos que le da esta coqueta dama, más se ha encarinñado tanto con ella que al fin estimo que será el presidente de la Liga en este año. Creo que siempre que no se presente de árbitro en Chillán la cosa irá bien.

Don Gerardo Pranenas, compañero del anterior, con su risita socarrona no pide ni da cuartel. Será el secretario y su pensamiento dice que es tan agradable contestar las notas de invitaciones a "cachetear" que será la sombra del futuro presidente de la Liga.

Don Santiago Jhonson el eterno alegador, está dispuesto a aplicar el marco de la ley (valga decir reglamento) a todos los jugadores buenos a fin de que los equipos no le presenten tanta resistencia al cuadro del Rodríguez, campeón moral del año 1931.

Don Artemio Arévalo, hace tiempecito que está al frente de estas cosas y dice dirigirá lo restante de deseoso de defender los colores del Arturo. Pero como las cosas han cambiado ahora no va a tener tanta chance para los alegatos.

Don Luis M. Muñoz, he aquí al hombre que se ha comido una victrola. Ha sido presidente sin sueldo en otras ocasiones (anticipo que la pega es ad-honorem y será el defensor obligado de las reglamentaciones de la Liga). Su pensamiento estará siempre de acuerdo con hechos y palabras siempre que el Luis vaya en el primer puesto. En caso contrario fibrenmos de sus alegatos.

Don Luis A. Manríquez, del Matías Cousiño, piensa organizar partidos de semi-leagues cada quince días. Como el Matías tiene harta leche para ser la ocasión que quiere aprovechar de llevar hasta su club todos los premios.

Don Erasmo Aravena, leo sus deseos de proponer el fuero para los directores de la Asociación, pues es la única manera de que siendo jugador tenga que verse obligado a castigarse por dos o tres partidos cuando haga algunos piyuyos en la cancha. Está "veco" para estas cosas el largo Aravena.

Don Juan González, representante del Nacional, dirigente de fútbol y de box, es el más callado del conjunto, pero en esta forma dice que se come más, quiere manifestar su hace mejor labor.

Don Agudo Santibáñez, no tiene que ver con puños y obrará conforme se lo dicte su conciencia siempre que no le hagan pasar gato por liebre.

Don José Aranda, es el único que no va a poder asistir con frecuencia a las reuniones, pero ofrecido sin que se lo pidieran los servicios de su góndola para acarrear a todos los directores a la reunión y de la reunión a sus casas... siempre paguen el pasaje correspondiente.

Y ya tenemos a los taitas de 1932 listos para entrar en funciones, más yo propongo que antes se les dé la apertura de la temporada a estos once muchachos que van a jugar al peleteo con todos los clubes de Lota.

Cada hombre sería designado en los puestos que se indican siempre que en vez de la pelota N.o 5 se

reemplazara esta con una pelota de trapo:

Arquero, señor Artemio Arévalo por ser el más flaco.

Zagueros: Luis A. Manríquez y Gerardo Pradenas.

Medios: Santiago Jhonson, José Araneda y Juan González.

Delanteros: Luis 2.o Muñoz, Victor Chamorro, Luis H. Muñoz, E. Aravena y Agueda Santibáñez.

Masajista: Zenón Unda.

Lo que será el reinado de Carlos II

La destroncadora Negó hasta las filas del Deportivo Acevedo, el sábado 23 de Enero.

Diversos votos se presentarán a la gran convención de los aviadores en la fecha que se indica, producto de los cuales fué la llegada de gente nueva a la dirección de las filas a las.

Eegido para el cargo de presidente fué el señor Carlos Pablaza en cuyas manos los doscientos y tantos socios esperan el advenimiento de una nueva era para el club albo.

El reinado de Carlos II tendrá que ser eficiente, pues Carlos I impulsó diversas obras de importancia en su reinado allá por los años 1928-1929, los cuales seguirá el actual mandarín de los aviadores.

La noche de la reunión fué una de discursos que no se entendía. El presidente elegido rechazó modestamente el ofrecimiento, diciendo que no tenía aptitudes para el puesto, etc., etc. Todas puras encogidas nada más. Más tarde habló con el corazón en la mano y dijo que procuraría levantar el club siempre que estuviera apoyado por todos los socios sin distinción de clases, etc.

Que era enemigo de las jiras, que deseaba que el local del Acevedo fuera el hogar de cada socio, total una serie de promesas halagadoras, menos la que se refiere a las jiras.

Y ya tenemos al hombre en su puesto con un bagaje de cosas innumerables en su archivo que piensa entregarlas a los socios para bien del club albo.

AL PUBLICO DE LOTA

Tengo el agrado de poner a su disposición

"EL MERCADITO ECONOMICO"

en el que encontrará toda clase de frutas frescas y secas por mayor y menor

Frutos del País: papas, porotos, trigo, etc., cebollas, zapallos a precios únicos en Lota, pues el vendedor los trae **directamente de los Centros Productores.**

Recibimos **sandías, melones, duraznos y manzanas.**

V I S I T E

"EL MECADITO ECONOMICO"

TRABAJA SIN INTERMEDIARIO

COMERCIO 743. *PEDRO VALENZUELA M.*

ERRORES APARECIDOS EN LOS LIBROS DE CONTABILIDAD DE LA ASOCIACION DE FUTBOL DE ESTE PUEBLO

Insertamos a continuación una carta enviada por el señor Victor Chamorro Ch., miembro de la Junta de Contabilidad de la Asociación de Fútbol local y que publicamos sin comentario.

Lota, Enero 23 de 1932.—Señor Director del periódico "La Opinión", presente.

Muy señor mío:

Sería su muy agradecido se sirviera darles cabida en el periódico de su dirección, a las siguiente líneas:

El Jueves 21 del mes en curso, la Asociación de Fútbol local, había citado a una reunión de delegados con el objeto de llevar a efecto el cambio del cuerpo directivo, que debería dirigir los destinos de la institución durante el año de 1932. Pues bien, señor director, como—es de rigor, para proceder a este acto, hay que dar a conocer en primer lugar el resultado general de los ingresos y de los egresos habidos en tesorería durante el período de su actividad. Por estas razones, señor, me hago un deber, como miembro de la Junta de Contabilidad, de dar a conocer algunos puntos que tienen relación con el balance en referencia.

Días antes de llevarse a efecto la convocatoria, que menciono al rubro, el suscrito en compañía de los señores Johnson y Luis A. Manríquez, miembros también de la Junta, y de acuerdo con el señor Tesorero procedimos a revisar los libros de tesorería, encontrándo'os según el concepto de la aludida comisión en un estado por demás desagradable. Notamos en primer lugar varios errores como ser, falta de facturas, las cuales según mi modo de pensar deben ser de imprescindible necesidad.

Al mismo tiempo recibimos, también, cuenta verbal del señor Victor Véjar, tesorero de la Asociación mencionada, donde nos manifestaba haber hecho algunos empréstitos en dinero a algunas personas.

Yo pregunto, señor Director ¿los tesoreros de cualquier institución y cualquiera que sea su naturaleza, están autorizados a conceder empréstites pecuniarios a personas que mejor le agrade?

El sentido común, señor Director, está indicando que tales atribuciones además de ser ilógicas serían absurdas, pues significaría echar el dinero por la ventana.

Pues bien señor, como la comisión no estuviera de acuerdo con los procedimientos empleados por el señor Véjar, optamos por rechazar el balance, enviando para el efecto una nota firmada por los tres revisadores, en la cual especificábamos los móviles que nos inducían a no prestar aprobación al referido balance; todas estas declaraciones las hago porque las considero veraces y que no tienen los menores síntomas de un mal espíritu, que es lo menos que quisiera descargar sobre la persona del señor Véjar, pues jamás me ha vaiido del ariete negro de la diatriba inicua; lo hago simplemente para que la afición deportiva se de cuenta y se cerciore en forma más o menos orientada sobre los manejos funestos por estas personas, que junto con ser ineptos, para el desempeño de sus cargos, recurren a argumentar estratagemas que antojadizamente se les imagina, creyendo tal vez que envolviendo a otra persona con el velo negro de la calumnia, puedan ellos lavar en parte su incorrecta conducta.

Dable es también, hacer notar que durante el tiempo, que conocemos la vida activa de nuestra directriz deportiva, no habíamos presenciado el cuadro desolador que hoy involuntariamente tenemos que aceptar, a tal punto, que el señor tesorero se encuentra comprometido a responder sobre los errores que han aparecido en su contra; todos estos desaciertos, señor director, son los resultados funestos dados en los albores de una mala representación.

Agradeciéndole anticipadamente esta publicación, lo saluda muy attte. su S. S.—**Victor Chamorro Ch.**

FUTBOL ESCOLAR

Entre el equipo del 4.º año de la Escuela Completa N.º 4 y el 2.º año de la Escuela «Matías Cousiño»

El Miércoles 16 de Diciembre se realizó un partido amistoso entre los equipos arriba mencionados.

El despliegue de las fuerzas con que contaban los contendores se hizo en la forma siguiente:

ESCUELA N.º 4

Saravia
Segura, Toledo
Alarcón, Torres, Ramírez
Aguilera, Pereira, Paredes,
Peña, Romero
O
Unda, Hurtado
Poblete, Sáez, Sepúlveda,
Sanhueza, Ruiz, Cifuentes,
Pradenas, Inzunza
Toledo

ESCUELA «MATÍAS»

Desde el primer momento se notó cierta superioridad de parte de los de la «Matías», la que se acentuó más cuando Unda, su gran capitán, marcó el primer goal siguiéndole Sepúlveda y el popular «Pato Sáez». Tuvo actuación destacada el delantero Poblete, que con sus rápidas embestidas mantuvo en constante peligro el arco defendido por Saravia. Digna de mención fué también la actuación del arquero Toledo que con sus salvadas milagrosas mereció nutridos aplausos de las barras.

La cuenta con que terminó esta simpática brega fué: E-cuela N.o 4 cero goal, Escuela «Matías» 3 goals.

Relojería Barbier

Insignias de oro, plata, etc., para Sociedades, a baje precio. Relojes de bolsillo, de pulseras cuadrados, rectangulares etc., de las mejores marcas mundiales, a precios rebajados

OBJETOS DE ARTE, COPAS Y ESTATUITAS A PRECIOS SIN COMPETENCIA

El árbitro ante los jugadores y el público

El fallo del árbitro, debe saber el público, en cuestiones de hecho no admite apelación, mucho menos tienen derecho los jugadores para objetarlo en la cancha, o para resistirlo, como se ha visto últimamente. Debe, en consecuencia, saber el jugador que cuando entra a la cancha adquiere con el Reglamento el compromiso de aceptar sin protesta de ninguna especie, ni siquiera amistosa, las resoluciones del juez.

Tiene, la misión del árbitro, otro aspecto que la hace tan delicada y es el que se refiere a la enorme extensión del campo de observación que se presenta ante su vista. Considérese en primer lugar que el juez tiene que vigilar las acciones de veintidós hombres









que están esparcidos en una buena extensión de terreno, delante de él, a sus espaldas y a sus costados. Considérese lu-go que sin perder de vista a los veintidós hombres, debe seguir la trayectoria de una pelota que no anda, sino que vuela por la cancha, en las direcciones más caprichosas. Véase también que en innumerables instantes de la lucha, se agruparán ante sus ojos muchos de los jugadores di-putándose el balón, o bien, que el paso de cual quiera de ellos, de un sitio a otro, puede interceptarle la visual.

Todavía más, considérese que el juez no debe perder de vista a sus ayudantes —que son los guardalíneas— y llegaremos a la conclusión de que si existe una misión embarazosa y dificultosa en cualquiera actuación deportiva, ella es la del árbitro de football.

Por eso resulta desconsolador

para los que alguna vez han bajado a una cancha a dirigir un partido de football, tener que ser el blanco de injurias, de improperios, de insultos o a veces de agresiones de hecho. Y siempre, sin que uno haya puesto de su parte ni la menor contribución para merecer tanta «gratitud» (!)

Cuántas veces, en el momento en que el árbitro observa el reloj, se produce una falta, que él, en consecuencia, no ha podido ver y que reglamentariamente no debe sancionar. Pasa por alto la falta e instantáneamente el árbitro pasa a ser el blanco de las iras de quienes se sienten defraudados. Cuántas veces, también, un jugador cualquiera, en un movimiento que está dentro de su acción en la cancha, tapa la visual del árbitro y pasa desapercibida para éste otra falta. Cuántas veces, en fin,— y esto es lo más generalizado— el árbitro aprecia en una forma una situación dada y el espectador, desde su cómoda posición, la aprecia en otra forma.

Son éstas, situaciones que se producen muy a menudo, mucho más a menudo de lo que se imagina el lector. Situaciones absolutamente inherentes al juego y que, sin embargo, pocos valorizan cuando juegan o cuando observan desde la aposentaduría, al apreciar la actuación del árbitro.

El capitán de un equipo no está facultado para hacer observaciones

Al referirnos a la inapelabilidad de las resoluciones del árbitro, hemos dicho que en razón de esta misma disposición reglamentaria, y en resguardo de la disciplina dentro de la cancha y fuera de ella, los jugadores no tienen derecho ni siquiera a representarle los fallos al juez. Con criterio errado, no obstante, hay quienes sostienen que el capitán de un equipo está facultado para hacer observaciones al árbitro.

En realidad no contiene el Reglamento de juego — y mal podría contenerla — ninguna disposición que autorice siquiera al capitán para objetar las resoluciones del juez o simplemente para llamarle la atención por su actuación. Ya se ha dicho que el referée ordena y los demás obedecen, y si alguna facultad tiene el capitán para dirigirse al árbitro, ella será para cualquier asunto relacionado con el juego; pero nunca para observarle u objetarle las resoluciones.

Conviene que los jugadores y los meros espectadores empiecen por compenetrarse hasta dónde llegan las facultades del árbitro, qué principios fundamentales rigen sus atribuciones, si se quiere absolutas; hasta qué punto es difícil y embarazoso el desenvolvimiento del juez en la cancha; y como consecuencia de todo esto, cuál es el papel que corresponde a unos en la cancha y a los demás en las aposentadurías de espectador.

Si el aficionado, tanto como espectador o como jugador, se compenetrara bien de todo cuanto hemos dicho, en nuestras canchas se verían a diario espectáculos muy distintos a los que a menudo tenemos ocasión de observar.

Creemos dejar explicada en general, la misión del árbitro y el papel que frente a ella corresponde a jugadores y espectadores.

E. D. S.

EDUCACION SANITARIA

El Fantasma de la Tuberculosis

Síntomas que harán sospechar la Tuberculosis

Los viejos tosedores que decaen.— Es creencia general que la tuberculosis es propia de la poca edad y que los viejos no la padecen. Tal concepto es falso y, como dije antes, el número de viejos tuberculosos es muy elevado.

Cuando en un viejo tosedor se inicia y apresura un decaimiento general grande que no cede y persiste, habrá que pensar que se trata de un tuberculoso de pulmón que, tosiendo como siempre y contagiando a sus hijos y a sus nietos, se acerca mansamente a la tumba.

Los síntomas aparatosos de la tuberculosis.—Otras veces la tuberculosis se revela y se anuncia por un síntoma, más o menos aparatoso, de enfermedad del pecho. La gente se fijará en este hecho importante.

Una lesión tuberculosa de pulmón, en un individuo gordo o flaco, pero que se daba por sano, puede revelarse por un pequeño vómito de sangre; éste será motivo de alarma, pero no de espanto. Se tomará como un aviso bienhecho que hará que el enfermo se ponga en cura.

El vómito de sangre no quiere decir que la enfermedad sea mortal. Igual los tuberculosos gravísimos que los seguramente curables, pueden echar sangre por la boca. Casi siempre indicará este hecho que hay una lesión de pulmón, pero no en todo caso que esta lesión no tenga cura.

No debe perder la serenidad el joven que acaba de tener una hemoptisis (1) y tendrá en cuenta que una pequeña lesión tuberculosa puede originar el vómito de sangre. Más todavía, muchos tuberculosos deben su salvación a la hemoptisis, porque el color rojo de la sangre les asusta, les hace consultar con el médico y, después, ponerse en tratamiento. Pero no crea el enfermo, por otra parte, que desaparece la enfermedad cuando la hemoptisis acaba. El curar la tuberculosis es obra larga. Por consiguiente, todo individuo con hemoptisis, y una vez que averigüe que ésta es tuberculosa, ha de someterse a un tratamiento prolongado si quiere evitar morir tísico.

A veces, dolores de pecho generalmente pertinaces y más o menos fuertes, o presión al andar de prisa al subir cuestas o al hacer trabajos fatigosos, sensación como de falta de aire, pueden ser señales de aviso que da una lesión de pulmón.

En caso de sentir esas molestias se acudirá al médico para que éste averigüe a qué son debidas.

Otras señales de alarma.— Pequeñas lesiones tuberculosas de pulmón pueden originar molestias en el corazón.

Muchas veces las palpitaciones de los jóvenes indican no que el mal está en el corazón, sino que hay una lesión tuberculosa en el pecho.

Algunos tuberculosos presentan al despertar cierta sensación de cansancio. Muchos de ellos por la mañana, después de haber dormido varias horas, se encuentran fatigados y caídos, como si en lugar de estar entregados al sueño reparador lo estuviesen a un ejercicio fatigoso.

Aquellos que no sientan al despertar la sensación de bienestar, propia del que ha descansado por la noche, pensarán que algo anormal ocurre en su cuerpo y acudirán al médico para que éste investigue si ese algo es o no una lesión tuberculosa.

(1) *Hemoptisis*: expectoración de sangre, en mayor o menor cantidad.

SERVICIO METEOROLÓGICO DE LOTA ALTO

Observaciones registradas hasta el 25 de Enero de 1932 y su comparación con el año anterior en igual lapso de tiempo.

TERMOMETRIA

Temperatura	A la sombra		Cielo descubierto
	1931	1932	1932
Máxima del año	28°	26°	35°
Mínima del año	1°	9°	—7°

HIGROMETRIA

Humedad del aire	1931	1932
Máxima del año	96	85
Mínima del año	39	40

BAROMETRIA

Presión atmosférica	1931	1932
Máxima del año	773	766
Mínima del año	749	758

PLUVIOMETRIA

Milímetros de agua caida	1931	1932
Total hasta la fecha	155.6	—
Total en el año	1,046.3	

AGUA CAIDA EN 1931 Y EN LO QUE VA CORRIDO DEL PRESENTE AÑO

	1931		1932
Enero	155.6	milímetros	milímetros
Febrero	1.5	„	
Marzo	27.4	„	
Abril	97.8	„	
Mayo	74.0	„	
Junio	257.5	„	
Julio	169.1	„	
Agosto	122.6	„	
Septiembre	48.3	„	
Octubre	64.1	„	
Noviembre	24.7	„	
Diciembre	3.7	„	
TOTAL	1,046.3	„	

Hora de la plea y bajamar en el puerto de Lota, desde el 1.° al 15 de Febrero de 1932

Arreglada a la Hora Oficial

Fecha	PLEAMAR	BAJAMAR	PLEAMAR	BAJAMAR
1	5.21 A. M.	11.33 A. M.	6 09 P. M.	— — P. M.
2	6 47 „	0 21 „	7 43 „	0 59 „
3	8.15 „	1.55 „	9 03 „	2 27 „
4	9 25 „	3.15 „	10 04 „	3 37 „
5	10 16 „	4.16 „	10 50 „	4 28 „
6	16 57 „	5 02 „	11 29 „	5 09 „
7	11 37 „	5 41 „	— — „	5.49 „
8	0 04 „	6 16 „	0 12 „	6 24 „
9	0 36 „	6 48 „	0 44 „	6 56 „
10	1 06 „	7 18 „	1 17 „	7 29 „
11	1 35 „	7 47 „	1 46 „	7.58 „
12	2 02 „	8 14 „	2 16 „	8 28 „
13	2 30 „	8 42 „	2 48 „	9 00 „
14	3 07 „	9 19 „	3 28 „	9 40 „
15	3.47 „	9.59 „	4.17 „	10.29 „

PUBLICACION DE LA COMPAÑIA MINERA E INDUSTRIAL DE CHILE

La Opinión

INFORMACIONES Y FOTOGRAFIAS DE LOTA, CORONEL Y CURANILAHUE

Año VIII — Lota Alto, 15 de Febrero de 1932 — Núm. 229

LA CONTABILIDAD EN LAS SOCIEDADES OBRERAS

Es muy digno de aplauso el entusiasmo con que los obreros de todas las profesiones se asocian en las instituciones que solicitan su concurso, sean de ayuda mutua, de deportes, de instrucción, o de simple entretenimiento.

Este entusiasmo y gusto por pertenecer a los núcleos oficiales, es, sin duda, una gran base para la prosperidad y el bienestar del pueblo.

Cada sociedad es un centro de cultura, donde el trabajador aprende cosas útiles, buenas maneras, experiencia en el manejo de los intereses, ideas de orden, de justicia, etcétera.

Por esto, debe merecer particular atención todo lo que se refiera a la buena marcha de las instituciones obreras. Lo referente a la situación económica de ellas, por ejemplo, es fundamental y conviene llamar la atención de los dirigentes a este aspecto tan importante del éxito en las sociedades.

Una garantía de buena inversión de los fondos, de corrección en la atención de los socios o socias, es la buena contabilidad.

Estando los libros bien llevados, no hay peligro de mala inversión o pérdida de los recursos sociales, porque todos los comprobantes o facturas deben estar en orden y en revisión se puede hacer con mucha facilidad.

Se evita así que las comisiones revisoras de cuentas no puedan desempeñar su obligación, por falta de datos, anotaciones o antecedentes suficientes.

Un tesorero poco competente jamás podrá presentar a tiempo sus cuentas y de ahí proviene que no puede hacerse un examen y fiscalización oportuna de las finanzas.

Es evidente que el interés por la contabilidad se resiente y puede disminuir mucho, si las instituciones no ponen remedio a los inconvenientes de una mala o deficiente contabilidad.

Como no sería posible que cada institución tuviera un contador profesional, cuyo honorario sería subido, sugerimos la idea de que se reunan varias sociedades y entre todas ellas reunan, mediante una pequeña cuota mensual de cada una, un sueldo suficiente, para un contador que revise los libros y dé instrucciones a los tesoreros.

Es posible que una iniciativa del Sindicato en este sentido, tuviera el mejor resultado.

Entre los fines del Sindicato está la instrucción del elemento obrero, y es indudable que la enseñanza de la contabilidad es una de las más útiles en la vida.

En esta forma, sería posible mandar a imprimir en conjunto libros de contabilidad, con todos los formularios necesarios, que resultarían de fácil manejo, con mucha claridad y de costo más reducido que los actuales.

Podrían tener las instituciones de Lota, un sistema modelo de contabilidad societaria, que muchos otros pueblos imitarían, para salvar los numerosos inconvenientes que actualmente se lamentan en este ramo.

Declaró el señor Yunge que le constaba el esfuerzo que desarrollan las Compañías Mineras para alcanzar ese resultado, y esperaba que pronto sería un hecho la fabricación de petróleo nacional sintético.

Manifestó que había sido muy acertado el acuerdo del Senado de rechazar la destilación del petróleo extranjero, porque esta industria debía ser totalmente nacional.

Recomendó a los obreros que enviaran una comisión a Santiago, para entrevistarse con los diputados, a fin de que en la Cámara tenga mayoría el acuerdo del Senado.

Así quedó acordado, debiendo las instituciones sociales nombrar las personas que formarán la comisión, cuyos nombres damos en otras columnas.

El señor Yunge siguió viaje a Arauco por el tren de la tarde.

Declaró que volvería nuevamente a Lota en unos quince días más.

Júbilo causó en la región carbonífera el rechazo de parte de la Cámara de Senadores, del proyecto de la refinación del petróleo en Chile

La región carbonífera ha vivido en estos últimos tiempos con gran espectación observando de cerca los trámites gubernativos sobre el proyecto de la refinación del petróleo, en nuestro país.

Y como consecuencia natural, se ha cernido ahora sobre esta región minera, una verdadera ola de alivio, en vista del rechazo obtenido en la Cámara de Senadores, del referido proyecto.

La acción altamente patriótica, que movió a los representantes a no prestar su aprobación, redundará en beneficios positivos para la industria del carbón, y para el país en general, pues como se espera el carbón llegará a competir ventajosamente con el petróleo extranjero, mediante ciertos procedimientos que están dando óptimos resultados, en los países donde se han hecho las instalaciones del caso.

Para asegurar el éxito definitivo de la tendencia proteccionista del carbón nacional, en el Congreso, las instituciones obreras, encabezadas por el sindicato, han acordado enviar una comisión de obreros a Santiago.

Esta comisión se entrevistará con S. E. el Presidente de la República, con el inspector general del Trabajo, señor Yunge y con el mayor número posible de senadores y diputados.

Como es sabido, el proyecto despachado en buena forma por el Senado, volverá a la Cámara de Diputados, que lo había tratado anteriormente.

La comisión de obreros de Lota hará su viaje en el mismo día que se inicie la nueva discusión del proyecto en la Cámara, a fin de hacer sus observaciones con toda oportunidad.

Visita del Inspector General del Trabajo, señor Roberto Yunge

En el Establecimiento de Lota.—La reunión en el local del "Luis Acevedo", con los obreros de las minas.—Declaraciones del señor Yunge.

El sábado 6 del presente, estuvo en Lota el señor Roberto Yunge, inspector General del Trabajo, acompañado del inspector provincial, señor Julio Kloques Campos, y del inspector de Concepción, señor Horacio Parada de la Sotta. En ésta se les reunió el inspector de Lota, señro René Figueroa.

Visitó primeramente el señor Yunge, acompañado de los jefes de la Compañía, las Minas, Cerámica, Planta Eléctrica, Elaboración de Maderas y la Población Obrera con sus diversas secciones de bienestar como Hospital, Mercado, Economato, Escuelas, etc.

De todo quedó muy bien impresionado, expresando que las instalaciones de la Compañía estaban a la altura de las modernas empresas norteamericanas.

En la tarde, concurrió a una reunión a que había sido invitado por una comisión de obreros en el club "Luis Alberto Acevedo".

Se encontraban presentes más o menos cien representantes de los trabajadores y del comercio, y allí fué solicitado para dar algunas explicaciones sobre el porvenir de la industria carbonífera.

Al respecto hablaron los señores Víctor Salgado y Humberto Muñoz, y en seguida, el señor Yunge expuso que tenía encargo del Excmo. señor Montero para asegurar que el Gobierno daba atención preferente, sobre todo otro asunto, a la terminación de la cesantía, y entre los medios para dar trabajo al pueblo de esta zona, consideraba principalmente el aumento de consumo de carbón, y la transformación de éste en petróleo mediante la hidrogenización, con lo cual el país tendría un combustible líquido abundante y barato.

ECONOMATO
DE LA
Cía. Minera e Industrial de Chile

Ayude al producto nacional consumiendo VERARROZ

Hemos recibido un interesante stock y variedades en Vidrios, Lozas, Enlozados y Cristalería

GALLETAS SURTIDAS Y FRESCAS

EL JEFE

Soc. IMP. Y LIT. "CONCEPCION" — Freire esq. Castellón Casilla—57 C. — Concepción — 1932

Si está de su parte ahorrar un peso o más mensualmente hágalo.

Dicha comisión, co formada por los señores Víctor Chamorro, Luis Humberto Muñoz, Jacinto Sandoval, Pablo Sanhueza, Leoncio Garrido y Zenón Unda.



En esta sección, las dueñas de casa encontrarán siempre algo que les será útil.

Deberes primordiales

Una dueña de casa, para que cumpla verdaderamente con sus deberes, debe saber: que el aseo y el orden, la buena preparación de las comidas y la confección y compostura de las ropas, constituyen la perfecta dueña de casa.

Prepare sus comidas con los medios que le sean más económico

Los tiempos en que vivimos nos inducen a pensar en los medios más económicos que nos permitan sobrellevar la disminución de los sueldos a fin de no disminuir también el volumen de los alimentos que acostumbrábamos proporcionar a la familia.

Los esposos, hermanos, muy bien podrían proveerse de una lienza o varilla larga con su respectivo anzuelo y en los días en que hay vacaciones en el trabajo, ir a la costa a entretenerse en la pesca, que ya para muchas familias constituye un sport, un pasatiempo agradable y remunerativo.

Algunos han llegado a formar una verdadera sociedad, adquiriendo una chalupa y los aperos necesarios para la pesca y afrontan valientemente la crisis, que todos los chilenos anhelamos que termine cuanto antes. Naturalmente estos obreros que han formado esa sociedad, han sido un grupo previsor de hombres que guardaron algo de su sueldo y no lo malgastaron tontamente en puerilidades.

Para contribuir en algo, mis amables lectores, voy a permitirme recomendar que en sus mesas, nunca falte, por ejemplo, el pescado que hoy día está baratísimos a 20 centavos dos o tres pescados, que sirva perfectamente para alimentar a una familia numerosa y a un costo reducido. El colloy, otro elemento bastante rico en substancias alimenticias y cuya adquisición más se reduciría si el esposo y los niños grandes en los días de ocio se encargaran ellos mismos de sacarlos del generoso mar que baña nuestras costas.



A continuación voy a indicar dos recetas sumamente económicas y que serán del agrado de mis lectoras:

GUATITAS

Se cortan las guatitas largas y delgadas, se fríen en un poco de man tequilla — si se quiere se hace con otro elemento, — se les agrega un poco de cebolla, se unen las guatitas, se les pone sal y pimienta y además se le coloca un poco de caldo para que queden bien jugosas, miga de pan, añejo o del día, y un huevo.

Si se desea se le acompañan papas salteadas o cocidas.

REPOLLO CON HUEVO

Se compra un repollo de veinte centavos, se pica bien picado y se fríe añadiendo cebollas, picadas también. Se le agrega un huevo y se le revuelve, quedando un plato exquisito y bien presentado. Si se desea se le agregan papas cocidas.

CONOCIMIENTOS UTILES PARA LAS DUEÑAS DE CASA

Para impedir que una lámpara dé humo

Se sumerge la mecha en vinagre fuerte, y se deja secar antes de usarla. En estas condiciones, la lámpara no echará humo y en cambio dará una llama clara y brillante.

Para quitar manchas de grasa

Para hacer desaparecer las manchas de grasa de la ropa, úsese esencia de trementina, en la proporción de 90 gramos, y esencia de limón 50 gramos. Se mezcla y conserva bien tapado. En cualquier botica puede usted hacerlo preparar, y obtendrá un elemento útil a mano y de gran eficacia.



VIDA SOCIAL

VIAJEROS

Se dirigió a su fundo "Patagual", haciendo uso de su feriado legal, el señor Clodomiro Veloso acompañado de su hija señorita Julia Veloso Villagrán.

—Del mismo punto el joven Alejandro Veloso Villagrán.

—Se dirigió a Tomé el señor José Angel Pereira Durán.

—A Santa Juana el señor Filadelfo Chávez, haciendo uso de su feriado legal.

—Se encuentra de paso en ésta el señor Simón Olavarría, presidente del Deportivo Esparta de San Antonio.

BAUTIZO

El viernes 5 de Febrero fué bautizado, en la Iglesia Parroquial de Lota Bajo, Constanzo 2.o, hijito del señor Constanzo Pavez y de la señora Margarita Reyes de Pavez.

Sirvieron de padrinos el señor Vicente Carrillo y la señora Petronila Lagos de Veloso.

NACIMIENTOS

Ha nacido un hijito del señor Juan de la Cruz Suazo Vega y de la señora Sara Moraga de Suazo.

—Ha venido al mundo una hijita del señor Juan Bautista Suazo Díaz y de la señora Juana Vásquez de Suazo.

Noticias del País y del Extranjero

Noble acitud de carabineros

En uno de los balnearios del norte se encontraba bañándose un joven, que en un momento dado sintió un desfallecimiento y pidió auxilio.

Como ocurre en estos casos nadie atinó a prestar auxilio, mas de pronto cuatro carabineros irrumpieron, los cuales con todo arrojo se lanzaron mar adentro salvando de una muerte inminente al joven citado.



La noble actitud de estos servidores públicos se prestó a elogiosos comentarios.

Montero se ha hecho cargo del Gobierno en la hora más difícil de la historia de Chile, dice Mr. Klammer al corresponsal de "El Mercurio" en Buenos Aires.

Entrevistado el señor Guillermo Klammer acerca de Chile entre otras cosas manifestó lo siguiente: Es fácil, muy fácil, hacer negocios en tiempo de auge, con abundantes capitales a disposición; pero no con arcas fiscales vacías y con un sinnúmero de problemas por resolverse.

Montero, agregó, Mr. Klemmer, se ha hecho cargo del Gobierno de Chile, en los momentos más difíciles de la historia de Chile, y se necesita mucho patriotismo, valor y espíritu de sacrificio para llevar las riendas del Gobierno en tales condiciones.

Chile, para restablecerse necesita tiempo, cooperación de todos y sobre todo tranquilidad interna.

El Gobierno uruguayo ha tomado enérgicas medidas en contra de los comunistas

En vista de las actividades revolucionarias a que se había entregado el partido comunista del Uruguay, cobijándose en las amplias libertades que otorga dicha nación a sus hijos, resolvió el Supremo Gobierno de aquella nación, reprimir enérgicamente las actividades atentatorias a la nacionalidad uruguaya a que se encaminaban los extremistas con el peligroso beligerante de subvertir el orden social.

Obligatorio el envase de jabas de madera para las papas

Como un medio de proteger la industria maderera, tan abatida por la crisis general que agobia a todas las industrias, el Gobierno ha enviado un mensaje a las Cámaras proponiendo se dicte una ley en que se declare obligatorio el uso de jabas de madera para el envase de las papas a contar desde el 1.o de abril próximo.



El Congreso de Obreros Latino-Americanos promete obtener un brillante éxito

En abril se reunirán en Santiago los representantes de todas las colectividades obreras de la América Latina en un Congreso donde se expondrán una serie de problemas para ser debatidos y que atañen al mejoramiento económico, social y cultural de las clases trabajadoras de América.

Dada la intensa propaganda hecha por el comité central en los países a los cuales se ha invitado, promete dicho Congreso obtener el más franco éxito.

Miles de turistas argentinos están actualmente visitando a Chile

Miles forman ya las legiones de turistas argentinos que están hoy día visitando los diversos parajes y balnearios de nuestro país, atraídos por las bellezas incomparables de que la Naturaleza dotó a nuestro suelo.

Valparaíso, Viña del Mar, Cartagena y otros centros, se han visto visitadísimos por los turistas extranjeros.

Servicios especiales se encargan de prestar todas las facilidades que desean los visitantes, encontrándose éstos encantados de las atenciones dispensadas.

Años tras años, gracias a la intensiva propaganda efectuada en la vecina República se ha logrado atraer estas corrientes de turistas que vienen a beneficiar directamente al país. Aparte de las bellezas que presentamos al visitante orgullosamente, tienen ellas la ventaja de que su dinero se duplica y triplica en nuestro país.

Explosión de grisú en una mina belga

En la mina carbonífera de Marchienne au Pont que está situada cerca de Charleroi, ocurrió una explosión de gas grisú dejando enterradas vivas a más de dieciocho personas.

Los funerales del ex Presidente del Perú Sr. Augusto Leguía

Con toda sencillez se efectuaron en el Callao, los funerales del ex presidente señor Augusto Leguía, el que en vida inició las fórmulas de arreglo con respecto a las provincias de Tacna y Arica, que había tenido encontrados a ambos países por largos años.

El señor Leguía se educó en el Colegio Inglés de Valparaíso y al estallar la guerra, partió a su patria a cumplir con sus deberes enrolándose en el ejército peruano tocándole participar en la sangrienta batalla de Chorrillos y Miraflores.

Proteja Ud. la industria nacional, comprando solamente lo que hagan los obreros chilenos.

CRONICA LOCAL

SOCIABILIDAD OBRERA

LA VISITA DE LA DELEGACION DE SOCIEDADES MUTUALISTAS DE SANTIAGO EN PROPAGANDA PRO CONGRESO OBRERO LATINO-AMERICANO QUE SE EFECTUARA EN LA CAPITAL EN ABRIL PROXIMO

En dias pasados estuvieron en Lota, los representantes de las instituciones sociales de carácter mutualista de la ciudad de Santiago con el propósito de ponerse en contacto con los representantes de las instituciones locales, a fin de comunicarles las aspiraciones de los centros obreros de la capital en el sentido de organizar para el mes de abril un Congreso Obrero Latino America no.

La comitiva la componian las siguientes personas: señores Manuel Correa O., Jorge Riveros V., Juan 2.o Gutiérrez, Everardo Gómez, David Díaz Gascogne, José M. Gatica y otros cuyos nombres se nos escapan.

En el local del Deportivo "Luis Acevedo"

El directorio del deportivo "Luis Alberto Acevedo" ofreció su amplio local para los efectos de la reunión, donde llegaron acompañados por varios dirigentes de organizaciones obreras locales que habian acudido a la estación de los ferrocarriles a esperarlos y darles la bienvenida.

En el salón de reuniones se encontraban los demás representantes de las instituciones sociales de Lota, las cuales se dispusieron a oir la palabra de los delegados obreros de Santiago.

El presidente de la delegación señor Manuel Correa O., dió a conocer los fines que las entidades mutualistas de Santiago perseguian con la organización del Congreso Obrero Latino Americano, en el cual junto con participar los obreros de toda Chile, actuarán también los representantes de las instituciones de toda la América.

En este torneo que tendrá resonancia continental, se dirimirán una serie de problemas que preocupan intensamente al proletariado latino americano.

Terminó solicitando de las organizaciones lotinas su amplia cooperación a fin de que envíen a Santiago la delegación que ha de representar a las colectividades de este pueblo en dicho congreso.

Después hicieron uso de la palabra los señores José M. Gatica, Riveras, Gutiérrez y Gómez.

Después se entró a cambiar ideas con los representantes de las sociedades mutuales de Lota a fin de formar el comité provisorio encargado de reunir a las sociedades en forma más amplia y formar el comité local definitivo para asesorar al comité central que está en Santiago, etc.

Formado el com—ité local, se acordó citar nuevamente a los presidentes y directores en una fecha próxima a fin de nombrar a las cinco personas que llevarán la representación de los obreros carboníferos.

Terminada la reunión, los obreros de Lota invitaron a la delegación visitante al Hotel Comercio donde almorzaron.

Conociendo la organización de la población obrera del establecimiento de Lota

En la tarde se dedicaron a conocer de cerca la organización de la población obrera del establecimiento, deteniéndose en el Departamento del Bienestar, donde se impusieron del mecanismo que abarca el funcionamiento de esta dependencia encargada de atender a los obreros y empleados de las minas. Después visitaron el Hospital, Casino, Piques para terminar con una visita al Parque.

Se dirigieron a Concepción por tren de las 17.30 horas para dirigirse a las ciudades del sur en proseución de la jira de propaganda pro Congreso Obrero Latino Americano, en que se encuentran empeñados.

EN EL MES DE ABRIL LA CAJA NACIONAL DE AHORROS CELEBRARA "LA SEMANA DEL AHORRO"

La superioridad de la Caja Nacional de Ahorros, viene activando a través del país, la propaganda destinada á organizar en la República en las ciento y tantas oficinas con que cuenta esta sólida institución, la Semana del Ahorro.

El programa que ha sugerido la gerencia general de la Caja, contempla la participación de las autoridades, prensa, colectividades obreras, culturales y escolares.

Se pondrán en práctica los métodos más modernos para intensificar el ahorro popular y dar a conocer las diversas actividades de la Caja Nacional de Ahorros de nuestro país.

DIRECTORIO QUE REGIRA LOS DESTINOS DEL "BERNARDO O'HIGGINS" F. C. EN EL PRESENTE AÑO

Presidente honorario, señor Oscar Victtoriano; vicepresidente honorario, señor Cirilo Neira; presidente efectivo, señor José Flores; vicepresidente, señor Victor Pereira; secretario, señor Tranquilino Cerna; prosecretario, señor Manuel Maldonado; tesorero, señor Luis Alveal; protesorero, señor Juan Medina.

Directores, señores Carlos Parra, Juan Maldonado, Manuel Videla, Gabriel Marín, Isidro Riquelme; revisores de cuentas señores José Sepúlveda y Abel Valderrama.

Capitán del primer equipo señor Manuel Riquelme; vice, señor Feliciano 2.o Herrera; capitán del segundo equipo, señor Oscar Videla; vice, señor Gabriel Marín; capitán del equipo infantil, señor Manuel Parra y vice, señor Florencio Hidalgo.

LAS INSTITUCIONES DEPORTIVAS Y MUTUALISTAS DE LOTA CAMBIAN DIRECTORIO

Arturo Cousiño F. C.

Presidente honorario, señor Federico Raby; vicepresidente honorario, señor Valentín Parra; presidente efectivo, señor Juan Garrido; vicepresidente Ernesto Sáez; tesorero, señor Belisario Vega; protesorero, señor Bernabé Ibáñez; secretario, señor Urbano Luna C.; prosecretario, señor Guillermo Navarro; directores, señores Manuel Cruces, Cipriano Caro, José Jara, Juan Moncalves y Artemio Amaya; delegados

ELEMENTOS DE ECONOMIA SOCIAL (2)

Por DANIEL MERINO BENITEZ

fabricarlo, va habiendo un nuevo especialista, que hace las cosas mejor y más ligero; siendo menor el trabajo y el tiempo que, en esa sociedad más adelantada, se necesita emplear para obtener dicho artículo. De este modo, mientras más numerosa y más progresista es una sociedad, los oficios están más especializados y se obtiene mayor perfección en su ejercicio.

Apenas necesita decirse que cada oficio supone una preparación especial y que muchos de ellos no pueden desempeñarse bien, sin largos años de estudio y práctica; es pues, del todo absurda la pretensión del socialista Bebel, quien para establecer la igualdad entre los ciudadanos, quería que cada uno desempeñara sucesivamente todos los oficios. En una sociedad así organizada, no sólo desaparecerían pronto las manifestaciones externas de la civilización, que son en gran parte el resultado de la habilidad con que cada uno ejerce su oficio, sino que los mismos ciudadanos perecerían muy luego, a manos de los médicos, boticarios y cirujanos improvisados, si es que habían escapado con vida de los choques, descarrilamientos y naufragios, que causarían los chóferes, maquinistas y pilotos de un día.

En todo país civilizado es, pues, necesario que mientras unos sean barredores de calles, carboneros o cargadores, otros sean médicos, abogados, ingenieros y profesores, con todas las desigualdades que esto inevitablemente significa. Los que prometen un mundo civilizado, sin estas distinciones, se engañan o mienten. Para que ellas desaparezcan, habría que volver al estado salvaje. Si, no obstante, algunos lo desearan, convendría recordarles que el último de los habitantes de un país civilizado tiene ordinariamente mayor bienestar y está más protegido en su vida y en sus necesidades, que el primero entre los bárbaros. Esos enamorados de la igualdad de los indios debieran también saber que ni la mitad de los hombres que hoy pueblan las naciones civilizadas tendrían de qué vivir, si tuvieran que atenerse, como los salvajes, a los frutos espontáneos que espontáneamente produce la naturaleza. Para volver, pues, a la vida salvaje, habría que condenar a muerte a la mitad del mundo.

La desigualdad y multiplicación de los oficios es el resultado natural de las múltiples necesidades a que el hombre debe atender con su trabajo. Y aquí conviene notar que en la sociedad actual, nadie puede vivir de un oficio, si los demás no le pagan porque lo ejerza.

La sociedad es como un cuerpo orgánico, en que cada miembro tiene su función propia, pero que ejerce en beneficio de todos los demás. Sólo la cabeza piensa; pero piensa en beneficio de todos los otros órganos que no lo hacen: los ojos ven, pero miran por los demás miembros ciegos; así, los oídos oyen, y las manos trabajan, y el estómago digiere, y los pies caminan, para bien de todo el organismo y de cada una de sus partes. Todas tendrían que sufrir y finalmente morirían, si alguna de ellas pensara tan locamente como algunos hombres, y se negara a desempeñar su función propia, por no ser la más noble, o por ser menos limpia, que la que a otros órganos les ha cabido en suerte.

IV

LOS FRUTOS DEL TRABAJO

La remuneración natural del trabajo es la posesión y goce de los efectos útiles que él produce, o en su lugar, de las cosas por las cuales quiera el trabajador permutar dichos efectos. Según hemos observado, lo común en la sociedad civilizada es que los hombres consuman y usen los productos del trabajo ajeno que obtienen en cambio de los productos del trabajo propio. En este intercambio, lo que la justicia exige es que cada uno reciba en productos ajenos, un valor igual al de su propio trabajo; no menos, porque se le despojaría de lo suyo, ni más, porque sería otro el despojado. El dominio sobre este valor del propio trabajo es parte esencial de la libertad propia de las personas y es generalmente el principal, y aún el único estímulo, que hace trabajar a los hombres libres.

Es que Dios hizo a cada persona humana, dueña exclusiva de todas sus fuerzas intelectuales y corporales, y en consecuencia, de los efectos de su aplicación a los seres externos. El hombre libre no es propiedad de nadie, y nadie sino el mismo, es dueño de su trabajo: desposeerlo de este dominio es reducirlo a la esclavitud. Este derecho exclusivo sobre los frutos del propio trabajo es la propiedad privada original e indestructible; ninguna legislación puede suprimirla, sin hacer a los hombres **esclavos**: así se llamaban los que en la antigüedad eran despojados de esta propiedad privada sobre su propio trabajo. Veinte siglos de civilización cristiana hacen imposible el que los hombres puedan aceptar el restablecimiento de la esclavitud.

Sin embargo, los comunistas desconocen esta propiedad y quieren obligar a los trabajadores a entregar a la sociedad todo el producto

Donde hay un jefe de hogar previsor, difícil será que llegue la miseria a golpear las puertas de su casa

ante la Liga, señores Gregorio Chamorro, Urbano Luna y Artemio Arévalo; capitán honorario señor domingo Barra; capitán de la primera división señor Artemio Quiero; capitán de la división intermedia, señor Agustín Cáceres; capitán de la tercera división señor Tomás Burgos; masajistas señores Bernardo Opazo, Victor Véjar; junta de contabilidad señores Heriberto Cancino, Gregorio Chamorro y Tomás Burgos; jefe de útiles señor Aurelio Torres.

Luis Cousiño F. C.

Presidente honorario, señor Guillermo Hurtado; vicepresidente honorario, señor Juan Bautista Abarto; presidente efectivo, señor Florentino Fuéndez; vicepresidente, señor Luis Humberto Muñoz; secretario señor Ernesto Sanhueza; prosecretario señor Domingo Neira; tesorero, señor Jorge Rodríguez; protesorero, señor Victor Ramírez.

Directores, señores Amador Ruiz, Segundo Rojas, Norberto Vergara, Lautaro Venegas y Gregorio Rivas.

Junta de contabilidad, señores Jacinto Sandoval, Luis 2.o Vega y Domingo Neira.

Delegados ante la Liga de Fútbol, señores Luis Humberto Muñoz, Florentino Fuéndez y Jacinto Sandoval.

Matías Cousiño F. C.

Presidente efectivo, señor José Arce; Vicepresidente, señor José A. Retamal; tesorero señor Luis Manriquez; protesorero, señor Ismael Briones; secretario, señor Teodomiro Carrasco; prosecretario, señor Carlos R. Retamal.

Directores, señores Javier Saldaña, Froilán Villegas, Manuel 2.o Díaz, Alberto ómez y Ramón Peña.

Unión Deportivo

Presidente honorario, señor Antonio J. Rodríguez; vicepresidente honorario, señor Armando Fontena, presidente efectivo, señor Silvano Ruiz; vicepresidente, señor Amador Luna C.; secretario señor Erasmo Aravena; prosecretario, señor Luis Hernández; tesorero, señor Avelino 2.o Ceballos y protesorero señor Luis A. Montes.

Directores, señores Carmen 2.o Ulloa, Ignacio 2.o Gómez, Miguel Ruiz, Tomás Ruiz y Manuel J. Mora.

Capitán de la primera división señor Erasmo Ceballos; vicecapitán señor Manuel Riquelme; capitán de la división intermedia señor Armando Quiroga; vicecapitán, señor Benjamín Ulloa; capitán de la segunda división, señor Pedro Fritz y vicecapitán señor Pedro 2.o Tapia.

Delegados ante la Asociación de Fútbol, señores Silvano Ruiz, Erasmo Aravena y Luis Rojas.

Junta revisora de cuentas, señores Francisco Henríquez y Luis Morales; guarda útiles, señor Juan Ceballos.

Nacional F. C.

Presidente honorario, señor Carlos Duarte; vicepresidente honorario señor Victor González; presidente efectivo señor Juan González; vicepresidente, señor Juan Larenas; secretario señor Juan Zambrano; prosecretario señor Francisco Salazar; tesorero señor Remigio Zagal; protesorero, señor Florencio Reyes.

Directores, señores Oswaldo Jara, Gilberto Venegas, Pedro Contreras, Baldomero Quiero y Luis Torneria.

Revisores de cuentas, señores Juan Larenas y Gilberto Opazo.

Capitán honorario, señor Rosamel Recabal; capitán efectivo, señor José del C. Cabeza; vicecapitán, señor Homóbono 2.o Figueroa; capitán de la segunda división, señor Gilberto Venegas; vicecapitán, señor Juan Olate; capitán de la tercera división, señor Miguel Pérez y vicecapitán, señor José Salamanca.

Delegados ante la Asociación de Fútbol local, señores Juan González, Florencio Reyes y Baldomero Quiroz; jefe de útiles señor Baldomero Quiroz, ayudante señor Vicente Sanhueza; árbitros oficiales, señores Homóbono 2.o Figueroa y Florencio Reyes.

Club Nacional de Tiro al Blanco "Luis Cousiño"

Presidente honorario, señor Ceferino Ricetra; vicepresidente honorario, señor Carlos Duarte; presidente efectivo, señor Gregorio Cancino; vicepresidente, señor Mahomed Peña; secretario, señor Santiago Manríquez; prosecretario, señor José Garcés; tesorero, señor Juan Lepe, y protesorero, señor Miguel Ruiz.

Directores, señores Virginio Puentes, Lorenzo Hernández, Arturo Maldonado, Feliciano Neira, Enrique Monilla, Julio Salazar, capitán honorario, señor José Santos Jara; capitán efectivo, señor Mahomed Peña; vicecapitán, señor Luis Barrera; comisión revisora de cuentas, señores Víctor Salbado y Arturo Vidal.

Cuerpo de Bomberos "Matías Cousiño"

Director honorario, señor Juan Antonio Navarro; capitán honorario, señor J. Isidro Wilson; director, señor Víctor Espil; capitán, señor Juan Perfetti; tesorero, señor Mateo 2.o Villegas; secretario, señor Pedro Vega C.; teniente 1.o señor Sidney Ruby M.; teniente 3.o Sr. Abelardo Briones; teniente 3.o, señor Juan Correa M.; teniente maquinista, señor Víctor Villavicencio; ayudante del capitán, señor Enrique Aveal; ayudante 1.o, señor Juan Hernández G.; ayudante 2.o señor Leoncio Garrido; ayudante 3.o, señor Artieio Hernández; abanderado, señor Francisco del Río M.

BRILLANTE RESULTO LA MANIFESTACION DE DESPEDIDA DE SOLTERO OFRECIDA EN EL CLUB SOCIAL LOTA AL TENIENTE SEÑOR ANGEL CARCAMO

A una simpática reunión dió lugar la brillante manifestación ofrecida, por un grupo de amigos, al teniente de la guarnición de carabineros de Lota Alto, señor Angel Cárcamo Cantín, con motivo de su matrimonio.

Dicha manifestación se efectuó en los comedores del Club Social Lota, amenizando la banda municipal del pueblo de Lota Bajo.

Asistieron las siguientes personas: teniente señor Angel Cárcamo Cantín, capitán señor Luis Navarro Barahona, teniente señor Juan Bustos, teniente Sr. Orlando Becker, teniente señor Anziani; señores Jorge Lemermann, Enrique Lemermann, Juan A. Navarro, Francisco del Río, Ernesto Sáez, Francisco Moya, Cirilo Neira, Pedro García, Jorge Barra, Candelario González, Luis Dabance, Oscar Victoriano, Orlando Badilla, René Lalanne, Alberto Zanetta, Guillermo Barbier W., Armando Hermosilla, Prudencio Priori, Luis Muñoz O., Isaac Tascón, Luis Calderón, Julio Soto, Antonio Astorga, Luis Sierralta y Noel Tremmberck.

EL SEÑOR ARMANDO NUÑEZ AGRADECE LA EROGACION HECHA EN SU FAVOR POR SUS COMPAÑEROS DE TRABAJO

El señor Armando Núñez, operario del establecimiento, que se encuentra hospitalizado en la actualidad en el Hospital de la ciudad de Los Andes, por cuenta del Seguro Obrero Obligatorio, adonde ha ido a reponerse de una enfermedad natural que lo aquejaba, nos pide que por nuestro intermedio hagamos públicos sus agradecimientos a todas las personas amigas que se sirvieron ayudarlo pecuniariamente con su óbolo.

Luis Alberto Lobos, $ 1; Amador Luna, $ 1; Carlos Sanvedra, $ 2; Bernardino Neira, $ 1; Florentino

Convérsele a su comerciante de que compre solamente manufactura chilena, hecha por obreros chilenos y que deben utilizar los chilenos.

de su trabajo, con la promesa de que ésta cuidará de satisfacer a sus necesidades. No de otro modo, el trabajo de los antiguos esclavos pertenecía a sus amos, que por propio interés, tenían que atender a las necesidades de sus siervos. **"Hacer trabajar a cada uno según sus fuerzas y dar a cada uno según sus necesidades"** que es la máxima de los comunistas, enemigos de toda propiedad privada, era también la máxima de los amos antiguos respecto de sus esclavos, y sigue siendo la norma de los arrieros respecto de sus bestias de carga.

Cada hombre ha recibido de Dios, en la fuerza de sus inteligencia y de sus brazos, los medios de ganarse por sí mismo la vida con su trabajo, o lo que es lo mismo, la posibilidad de vivir libremente. Luego el dominio sobre el propio trabajo y sus frutos es una salvaguardia de la libertad. El hombre, en efecto, es esclavo de sus necesidades; mientras el satisfacerlas dependa del propio esfuerzo, el hombre será libre; pero desde que esa satisfacción dependa de otros, el hombre será esclavo de esos otros.

Si es la autoridad la que aprecia las fuerzas y las necesidades de cada ciudadano para determinar su obligación de trabajo y su derecho de consumo, éste ha dejado de ser ciudadano para convertirse en siervo. Si cada ciudadano es el que calcula sus fuerzas para fijar la cantidad de trabajo con que está obligado a servir a la comunidad, y él mismo quien mide sus necesidades para señalar cuánto tiene derecho a sacar de los almacenes comunes, no hay duda de que la disminución del trabajo de cada uno sólo podría traer consigo un súbito aumento de sus necesidades. Es decir que la baja de la producción y el aumento de los consumos traerían una bancarrota inmediata.

Efectivamente, el trabajo es cosa desagradable que no se desea por sí misma, sino por sus frutos. Si éstos no aumentaran para el trabajador y los suyos, cuando trabaja más, ni disminuyeran cuando trabaja menos, todos trabajarían muy poco, o habría que hacerlos trabajar a la fuerza, como se hacía antes con los esclavos y como se hace hoy con los animales domésticos. También en Rusia, cuando se quiso distribuir los artículos de consumo, según las necesidades y no según el trabajo de cada cual, fué necesario obligar a los obreros a trabajar por la fuerza.

Que los hombres reciban el valor de su trabajo y sólo puedan satisfacer sus necesidades en un valor equivalente es la única manera de que trabajen lo más posible y de que no consuman más de lo que producen.

El interés es el poderoso resorte que hace trabajar a los hombres libres; pero no es necesariamente un interés egoísta, pues su mayor fuerza viene del amor a la familia y del deseo de su bienestar, que es fuente fecunda de los mayores sacrificios. Despertar ese interés y hacer que este amor excite a los hombres a trabajar sería imposible sin la propiedad privada sobre los frutos del trabajo.

Tiene, pues, esta propiedad privada sobre los frutos del trabajo, una importantísima función social, que es hacer trabajar a los hombres y hacerlos trabajar libremente.

V

EL CAPITAL

Se llama capital aquella parte de la riqueza, o de los bienes materiales producidos por el trabajo humano, que los hombres no destinan al consumo, sino a la producción de otros bienes, o de mayor riqueza. Capital son en consecuencia, los ferrocarriles, los vapores, las maquinarias, las fábricas, los edificios de renta, los canales de regadío, los tranques, los silos, las construcciones agrícolas, industriales y mineras, las destinadas a la elaboración del salitre, etc.

El dinero es parcial cuando se le utiliza para ganar más dinero; pero en todo caso, el dinero no es más que una pequeñísima parte del capital de cualquier país. En Chile no alcanza a haber 500 millones en dinero y habrá cerca de 20.000 millones de capital.

El salvaje apenas tiene capital y, en gran parte, por eso es salvaje. Todo su capital consiste en un arco, algunas flechas y algunas piedras afiladas. Por eso su trabajo apenas le produce lo necesario para vivir como un salvaje, cuando el tiempo y la salud le permiten la caza o la pesca.

Si más tarde, ese salvaje se fabrica una canoa, y teje una red, y arregla trampas para cazar animales, cada una de estas cosas será un aumento de capital, que hará que su vida le cueste menos y que su trabajo le rinda más. Si después logra domesticar algunos animales que le den sus huevos, su leche, su lana, o sus crías, si planta árboles que le brindan frutos y siembra el maíz que le ofrece sus coronitas, si fabrica toscos aparatos para hilar y tejer, cada uno de estos progresos representará un aumento de capital, que multiplica los resultados del esfuerzo humano y que permite una vida mejor. Si con el trascurso de los siglos los descendientes de aquellos salvajes, que vivían de lo que espontáneamente daba la madre tierra y que se morían cuando ésta espontáneamente no se los daba, han construído canales de regadío y convertido en campos fértiles los desiertos, han tendido líneas de acero a través de los continentes en que los uña grandes cargamentos ruedan con rapidez vertiginosa, salvando los ríos, atravesando la mole de los montañas, y han puesto

Fañndez, $ 1; Armando Rocha, $ 1; Bernardino Jiménez, $ 1; Juan 2.o Jara, $ 1; Nicolás Ormeño, $ 2; Eulogio Velásquez, $ 1; Armando Muñoz, $ 1; Vicente Molina, $ 2; Juan de Dios Torres, $ 0.60; Juan Orellana, 1; Eleodoro Varela, $ 1; Amador Cofré, 2; Froilán 2.o Varela, $ 1; Luis Gómez, $ 1; Alberto Espejo, $ 0.60; Gregorio Muñoz, $ 1; Ramón Freire, $ 1; José Valdebenitos, $ 0.60; José Espinoza, $ 2; Pascual Jara, $ 0.40; Adán Valdebenito, $ 1; José Saravia, $ 0.40; Abdón Peña, $ 0.20; Santiago Cartes, $ 0.40; Juan Hernández, $ 1; Manuel Poza, $ 0.20; Pedro Muñoz, $ 0.60; Zacarías Mora, $ 0.20; Osvaldo Martínez, $ 0.40; Ruperto Ibáñez, $ 0.40; Heriberto Rojas, $ 0.20; Misael Apablaza, $ 0.40; Herminio Fernández, 0.40; Albino $ 1; Gilberto Leal, $ 1; Mateo Vilo Mendoza, $ 0.40; Rómulo Fañndez, chez, $ 1; Gerardo Quiroz, $ 1; Luis Díaz, $ 1; Juan Canales, $ 1; Francisco Araneda, $ 0.40; Pedro Neira, $ 1; Tomás Neira, $ 0.40; Santos Arévalo, $ 0.40; Custodio Araneda, $ 1; Julio Monsalves, $ 1; Juan Contreras, $ 2.

Agradecimientos

El señor Juan Chávez Higuera, agradece muy sinceramente al doctor Oscar Espinoza por sus servicios profesionales, prestados en la persona de su hijita Norma Chávez Novoa, a quien sanó dejándola fuera de todo peligro.

—El señor Manuel Hernández Hermosilla nos encarga manifestar públicamente sus agradecimientos a todos sus amigos que se dignaron acompañar al cementerio los restos de su hijita Amada Hernández Garcías (Q. E. P. D.).



Durante la despedida de soltero ofrecida en el Club Lota al Teniente señor Cárcamo Cantín.

Sea usted económico; si las circunstancias actuales le permiten ahorrar, hágalo sin demora.

EL CLUB ATLETICO "MANUEL PLAZA" CAMBIA DIRECTORIO

El sábado 30 de enero ppdo., se eligió el nuevo directorio de esta institución, el que, después de las votaciones correspondientes, quedó constituido en la siguiente forma:

Presidente honorario señor Julio Tivas E.; vicepresidente honorario, señor Narciso Oportus; presidente efectivo, señor Agustín Ramírez; vicepresidente, señor Carlos Montes; secretario, señor Angel Silva; prosecretario, señor Carlos Andrades; tesorero, señor Humberto Lagos

Directores, señores Daniel Neira, Juan A. Ruiz, Juan Francisco Lara y José Flores.

Capitán atlético, señor Juan A. Ruiz; revisores de cuentas, señores Emilio Andrades y Pedro Paz.

El ex presidente señor Humberto Neira tomó la promesa de estilo al nuevo presidente señor Agustín Ramírez, quien pasó a ocupar su puesto constituyéndose en reunión.

Expresó el señor Ramírez que no iba a hacer grandes promesas, pero sí daba seguridad de trabajar y pidió que cada uno de los miembros del nuevo directorio se compenetrara ampliamente de que los puestos que se aceptan en las instituciones son de trabajo y no de figuración.

Entró a continuación a bosquejar un programa de trabajo de labor mensual, fruto del cual fueron los siguientes acuerdos tomados:

1.o Efectuar el domingo 14 de febrero el "Circuito Lota", con handicap a los novicios y perdedores.

2.o Verificar un torneo atlético el 21 de Febrero, para todo competidor.

3.o Enviar nota a Schwager solicitando, a la brevedad posible, datos sobre un torneo atlético que se efectuará en esa.

4.o Nombrar una comisión compuesta por los señores: Ramírez, Montes, Silva y Flores, para que se encargue de la verificación del "Circuito Lota", del torneo atlético del 21 y procurar la participación del club en el torneo de Schwager.

5.o Enviar notas al Departamento del Bienestar, Liga de Fútbol, Sindicato Obrero, dando a conocer el nuevo directorio.

6.o Enviar notas a los señores Julio Rivas y Narciso Oportus sobre su designación.

7.o No cobrar cuotas de incorporación durante Enero, Febrero y Marzo.

8.o Preocupación constante del presidente y secretario de la propaganda por medio de la prensa.

Tales son los primeros acuerdos tomados por el nuevo directorio del Club Atlético "Manuel Plaza" de esta localidad y confiamos en que los miembros que componen la mesa directiva han de acompañar en sus árduas labores a su entusiasta presidente, señor Ramírez, que se perfila como uno de los más temaces impulsadores del atletismo local.

TEATRO DE LA COMPAÑIA MINERA E INDUSTRIAL DE CHILE

Carnet cinematográfico

Jueves 18.— "Genoveva de Brabante", cinta basada en la popular novela del mismo nombre, y cuyas escenas se han infiltrado materialmente en el alma popular, por cuyo motivo se lo augura a esta cinta, un éxito si aprecedente.

Sábado 20.— Primera función de la notable serie titulada "Los paladines del mentón", llamada a tener un éxito resonante por las intrigas que se desarrollan, por las escenas llenas de vida y tentación, lo que inducirá a la afición a seguirla hasta ver el desenlace total de los tramas urdidos que se contemplan en la exhibición de dicha película.

Domingo 21.— Matinée, cuarta función de la serial "El pirata de Panamá".

En selecta y nocturnas, presentación de la culminante estrella, la célebre y popular actriz checa, Greta Garbo.

La subyugante y enigmática actriz nórdica actúa en una superextraordinaria cinta titulada "Romance", de la Metro Goldwyn Mayer, en donde nos muestra en alto temperamento artístico, en la interpretación de mujer pasional que esclaviza a los hombres con sus atracciones personales.

La traída a Lota de esta preciosa cinta, en que reaparece ante nuestro público la mujer que por su fama, ha cautivado a todos los públicos, ha constituido un esfuerzo de parte de la dirección del teatro, pues para la casa filmadora esta película significa una joya, en consecuencia no dudamos que el público sabrá responder al esfuerzo desplegado en el sentido de presentar a los habitúes esta cinta que constituye un triunfo más en la carrera de la célebre y sensual Greta aGrbo.

Jueves 25.— "Las tres echicas dos matas", picaresca y divertida cinta en que nos muestra la excesiva liberalidad de las mujeres del norte.

Sábado 27.— Segunda función de "Los paladines del mentón".

Domingo 28.— En selecta y noche "El caso de Lady Windermere", por Ronald Colman.

GOTA DE LECHE ISIDORA COUSIÑO

Movimiento habido en la Gota de Leche, sección dependiente del Departamento del Bienestar, durante el mes de enero recién pasado:

Inscritos, existencia anterior		116
Inscritos durante el mes		5
Total		121
Retirados en el mes		
Por fallecimiento	3	
Por cumplir la edad	9	12
		109
Existencia para febrero		
Clase de alimentación		
Lactancia natural	70	
Lactancia mixta	36	
Lactancia artificial	3	109
Número de mamaderas distribuidas		3.317
Número de baños dados a niños en el mes		164
Número de consultas efectuadas en el mes		104
Número de aplicaciones de rayos ultravioleta		65

Premios por "Casas Aseadas" y "Balcones Adornados", otorgados por la Compañía Minera e Industrial de Chile, Establecimiento de Lota, en el mes de Enero de 1932.

CASAS ASEADAS

1.er Premio: *Juan Andrés Pérez Sepúlveda*, apir del Chifión, vive con su esposa Teodosia Sierra y 3 hijos en el Pab. 51, casa 21.

2.o Premio: *Samuel Novoa Soto*, carpintero de la Sec. Elaboración de Maderas, vive con su esposa Graciela Paz y un hijo en el Pab. 21, casa 5.

BALCONES ADORNADOS

1.er Premio: *Nicolás Ramírez Quezada*, jornalero del tráfico, vive con su esposa Mercedes Vásquez y 3 hijos en el Pabellón 2 Minas, casa 5.

2.o Premio: *Narciso Rodríguez Sanhueza*, albañil de la Sección Compostura de Casas, vive con su esposa Ana Luisa Jara y 4 hijos en el Pabellón 2 Emb., casa 20.

Relojería Barbier

Insignias de oro, plata, etc., para Sociedades, a bajo precio.

Relojes de bolsillo, de pulseras cuadrados, rectangulares etc., de las mejores marcas mundiales, a precios rebajados.

OBJETOS DE ARTE, COPAS Y ESTATUITAS A PRECIOS SIN COMPETENCIA

El "Luis Cousiño" F. C. de Lota propicia una gira a la zona austral

El Luis Cousiño de ésta está empeñado en efectuar una jira deportiva a la zona austral del país, durante los días de Semana Santa.

Contribuya Ud. a terminar con la crisis, exigiendo artículos que sean hechos en Chile.

DEPORTES

Respetemos las decisiones de nuestros árbitros

Muchas veces hemos comentado desde estas mismas columnas el valor positivo que representan dentro de un partido de fútbol o de un match de box las decisiones de los jueces que tienen a su cargo el desarrollo de una de las dos cosas que enunciamos.

Pero este valor en numerosos casos no es debidamente apreciado por el público que mira desde lejos la continuación de algunas de estas actividades.

Como consecuencia de lo que anotamos, podemos darnos cuenta de las críticas que a veces suelen recoger los que tienen que llevar la dirección de un match.

Hay que mencionar en forma especial que el juez es una persona con conocimientos de los reglamentos de tal o cual deporte y si ha sido nombrado para dirigir algunas de estas actividades es porque tiene a su haber algunas de las cualidades necesarias para llevar adelante dentro de las reglamentaciones cualquier match deportivo.

Por desgracia esta labor no es justamente recompensada por los espectadores y de este modo puede verse en nuestros campos de juego las observaciones molestosas de un determinado grupo de personas que pretenden hacer llegar hasta los árbitros un nuevo bagaje de conocimientos solo propios del interés partidarista por un club tal o cual.

Estas observaciones son las que en mucha socasiones han dado margen para hacer ingrata la tarea de un juez, pues la nerviosidad viene a aumentar en nuestros árbitros la impaciencia y como es lógico ya su labor no puede ser con justicia imparcial, pues cree que sus fallos adolecen de faltas ante las insinuaciones de los espectadores.

Por esto se hace de imprescindible necesidad que nuestro público se habitúe a ver en el árbitro de un encuentro a la persona que ha de dar garantías a todos.

Por otra parte debe comprenderse que si algunas fallas se escapan al ojo del árbitro no es la intención de dejar pasar desapercibida estas faltas, pues debe darse cuenta nuestro público de que la dirección de un partido es un problema intrincado cuando los valores que toman parte no están en condiciones de acatar las decisiones de nuestros jueces, por falta de conocimientos o porque el deseo de llegar al triunfo en cualquier forma, les hace ver las faltas al lado contrario.

Puede darse cuenta el público — que observa por todos lados — de cualquier detalle de un partido, más el juez no alcanza a percibir todos los movimientos de un match, por cuya razón vemos en algunas ocasiones titubear a nuestros árbitros al tiempo de sancionar una determinada falta de peligro evidente para cualquiera de los colores en lucha.

Nos alegraríamos que los partidos o dirección de cualquier actividad del deporte a cargo de nuestros entusiastas árbitros encontraran una acogida favorable del público y que se premiara siquiera en esta forma la labor que desarrollan haciendo algo en favor de ellos.

Que su trabajo sea eficaz con la ayuda de los espectadores sin que se les moleste señalando tal cual indecisión en sus fallos.

Los partidos habidos en nuestro estadio durante la última quincena.— Un equipo formado con la mayoría de los elementos de la selección de Schawger enfrentó a un equipo del Manuel Rodríguez de Lota reforzado.— La cuenta fué de dos tantos por uno a favor de los visitantes.— Carlos y Arturo Cousiño nuevamente empatan en el partido por la conquista del segundo puesto de la división superior.— Otros detalles.

A pesar del calor reinante de estos días el campo de juego de Lota Bajo se ha visto repleto por todos sus lados de un público que ha deseado apuntar los méritos de los jugadores que han estado haciéndonos los mejores encuentros de esta quincena última.

El cuadro del Deportivo Manuel Rodríguez hubo de enfrentarse días atrás a un poderoso conjunto del vecino mineral de Schwager formado por los mejores elementos de aquella región.

El equipo del Rodríguez cumplió con éxito ante este conjunto y fué vencido por la cuenta de dos tantos a uno, siendo uno de estos puntos colocado por el propio zaguero del cuadro guerrillero.

Fué un partido movido que dejó la mejor impresión en los espectadores, los que siguieron con interés todas las buenas jugadas de los muchachos que actuaron en este partido.

El desempate de los equipos Arturo y Carlos

Este partido que fué la atracción de la quincena deportiva lotina, estuvo precedido por un match entre el Arturo Cousiño y Deportivo Acevedo por la división intermedia.

Brindaron los jugadores de estos equipos un movido encuentro y un buen match de fútbol que se ganó ampliamente grandes simpatías.

El partido comenzó con gran empeño por ambas partes, notándose en el conjunto del Acevedo la ausencia de dos elementos, lo cual no fué motivo para que los albos pusieran de su parte mucho entusiasmo para desarrollar el juego a la altura de los jugadores del cuadro del Arturo Cousiño.

El match terminó con el triunfo del Arturo Cousiño por la cuenta de dos tantos a uno.

El match de fondo

Una vez terminado el encuentro mencionado anteriormente, hicieron presentes los fogueados cuadros del Arturo y Carlos Cousiño que iban a definir el empate producido el domingo anterior a este partido, con el fin de determinar las posiciones de los clubes citados en la lucha deportiva por el Escudo que ha donado el Departamento del Bienestar de la Cía. Minera y cuyo torneo ya toca a su término.

Después de una larga espera en busca de un árbitro, dieron comienzo al encuentro con la natural expectación de las hordas del Carlos y Arturo.

Los primeros movimientos

El cuadro rojo se va de inmediato sobre la valla del Arturo rechazando Carvajal en forma eficaz.

El rechazo en la zaga del Arturo hace que el balón sea tomado por la delantera del Arturo que se van en buena combinación hacia el arco de Vargas.

Leal (Sego) hace una buena devolución del balón que ha sido lanzado sobre el arco de los rojos.

Ambos cuadros se mueven con rapidez, no logrando los quintetos de avanzada sorprender las zagas de los equipos. Se hace notar el juego eficiente de un nuevo elemento del Carlos que está actuando en la defensa al mismo tiempo que nos percatamos de la ausencia de Ramírez, el celebrado y seguro zaguero Ramírez.

Presión del Carlos

Los rojos entran a presionar constantemente alimentados por el formidable Venegas, el que envía el balón donde realmente hace falta, lo que bien aprovechado motiva verdaderos apuros para el Arturo Cousiño. El Arturo contraataca valientemente, notándose el buen juego del viejo Carvajal que demuestra su gran empeño por el deporte portándose como en sus mejores tiempos.

Una buena combinación de Monsalve

La media zaga del Arturo se multiplica y vemos una buena incursión de los amarillos encabezada por el chico Monsalve, el que secundado por Quiero, hacen burlar a Venegas en su intento terminando el balón en los pies de Polaco Araneda. El delantero se corre velozmente en demanda de la valla defendida por Vargas. Este guardameta apaña dificultuosamente la pelota, pero sale airoso de la primera prueba impuesta durante el partido.

Un tiro peligroso de Cancino

El delantero Ceballos del Carlos organiza la línea de ataque y burla en un momento dificultuoso a Garrido del Arturo. La pelota se encuentra en mitad del campo de juego. En estos momentos Cancino, jab derecho del Arturo quita el balón de los pies de Figueroa y se corre hacia el campo de los rojos. A buena distancia enfila un potentísimo tiro que en forma espectacular da en el travesaño del arco custodiado por Vargas, causando sensación en la barra carlista.

Polaco nuevamente hace peligrar al Carlos

El compañero de zaga de Leal, el nuevo elemento del Carlos de apellido Fonseca, hace una salvada magistral ante un tiro espléndido de Araneda que había entrado rápido por la zaga del Carlos.

Quiero y Monsalve llevan un ataque nuevamente que remata Polaco con tiro arrastrado. Vargas salva la jugada a raiz de suelo cosechando numerosos aplausos ante su magistral jugada, desviando el balón hacia una esquina. En el primer tiempo no hubo tantos por ninguno de los dos lados.

SEGUNDO TIEMPO

Venegas procura armonizar sus líneas y lleva hasta sus delanteros sus mejores pases para tratar de alcanzar hasta el arco del Arturo. Los amarillos se cierran no dejando atacar al quinteto ofensivo del Carlos. Los carlistas juegan en la media zaga del Arturo y se multiplican para evitar los ataques de Ceballos con Figueroa.

Carlos Figueroa abre la cuenta

El partido está de lo más movido y las defensas actúan con brillo. No obstante este detalle vemos a Carlos Figueroa hacer algunas pasadas por entre la media zaga de los amarillos y desde 18 metros lanza un potente tiro por bajo marcando el primer tanto de la tarde a favor de los colores del Carlos.

TESORERIA DE LA LIGA DE FUTBOL

Don Víctor Véjar, tesorero de la Liga de Fútbol de Lota durante el año pasado, nos ha manifestado que las observaciones del señor Víctor Chamorro, publicadas en nuestro número anterior, han sido subsanadas.

Al efecto, nos presentó el Libro de Caja, con el visto bueno de los tres revisores de cuentas, señores Manríquez, Johnson y Chamorro, con lo cual damos por terminado este asunto.

Miles de chilenos están sin trabajo, y necesitan con urgencia que las fábricas los llamen; para esto hay necesidad de que Ud. compre lo que esas fábricas hacen.

Francia se ha salvado de la hecatombe financiera mundial gracias a la previsión de sus hijos. Nosotros los chilenos debemos imitarlos, siendo económicos y ahorrando lo más posible.

Los aplausos y vítores de los muchachos de la "plazuela" son numerosos ante un tiro espléndido de Sido.

Reiniciado el partido el Arturo emprende una seria corrida, la que no da resultado pues Leal y Fonseca se encargan de poner todo su interés en los despejes. Venegas como siempre, da juego a los delanteros que llevan rápidas corridas por las alas interviniendo enérgicamente Cancino del Arturo que se luce en sus atajadas magistrales, Venegas es llamado a lanzar.

Un tiro afuera de las 18

Embalando un cañonazo que pasa rozando el travesaño en medio de la expectación del público.

El Arturo se repone y avanza Quiero por el centro, lanzando al arco de Vargas sin resultado. Monsalve se corre esta vez en unión de Aranda y prueban nuevamente a Vargas sin opción.

Aranda, delantero izquierdo del Carlos, pierde una combinación después de pase entregado por Jara que está actuando de delantero.

Arturo en la ofensiva

Los delanteros de los amarillos se combinan y van en demanda del arco del Carlos salvando Leal en forma peligrosa. Figueroa anota un peligroso tiro esta vez que se desvía a pocos centímetros de la valla de Garrido.

El empate del Arturo

A esta altura del encuentro Venegas en un momento de apremio dentro del área peligrosa toma el balón exclusivamente sancionándose de inmediato la falta ante los ardientes comentarios del público.

Araneda hace el goal

Araneda es el encargado de servir el puntapié de castigo y lo hace en excelente forma bateando la valla de Vargas.

Después del tanto de empate los momentos de juego se suceden cada vez más interesantes. El Carlos persiste cruzando a tiro la valla de Garrido, más Carvajal con sus componentes de defensa mantienen guardada la valla amarilla.

Aravena lanza un tiro desde distancia produciéndose un entrevero en la valla de los Arturo. Surge de inmediato Carvajal y despeja la situación con fuerte tiro.

A los pocos momentos termina el encuentro quedando en la impresión del público la buena calidad del juego desarrollado por los componentes de estas dos respetables entidades futbolísticas, cuyo amor propio los ha convertido en los eternos rivales deportivos, rivalidad cabalerosa por cierto.

Cada vez que actúan estos conjuntos tratan de superarse desarrollando en la mejor forma posible sus condiciones por lo cual el público ha valorizado debidamente las actuaciones de estos conjuntos en las tres partidos que llevan jugados dentro de esta temporada.

El box aficionado ha tenido un marcado movimiento.—La visita del Lord Cochrane a Lota.—Las peleas efectuadas.—Antonio Fernández hizo una exhibición el Martes 9 del corriente.—Los encuentros habidos aquella noche.—Gutiérrez se impone por K. O. al quinto round ante Ruiz de Schwager.—Otras noticias.

El Centro Quintín Romero de Lota nos trajo algunos días atrás a un conjunto de boxeadores de la vecina ciudad penquista entre los cuales venían buenos elementos de la self defensa.

Hacía algún tiempo se encontraban paralizadas las actividades del deporte boxeril, pero empezamos bien el año 1932, pues las peleas que ha habido en estos últimos días han sido bastante buenas.

Daremos un resúmen de los encuentros efectuados entre los centros Quintín Romero y Lord Cochrane de Concepción, cuya pelea básica estaba a cargo de los aficionados Alfredo Quinteros de los visitantes y Wolfango Mengoza de los locales.

El primer encuentro fué entre los pesos moscas José Zabala de Concepción y Juan Toledo de Lota. Arbitró el señor Cristiansen, favoreciendo el fallo a Toledo del Quintín por puntos.

El segundo match entre los pesos gallos Julio Villalobos de Concepción y Abelardo Vidal de los locales fué definido por K. O. al segundo round a favor del lotino, evidenciando un visible progreso en su pegada.

Después de un golpe al estómago de Villalobos, Vidal aprovechó el descenciero del penquista y aplicó un rápido derecho a la mandíbula determinando el fuera de combate de Villalobos a la segunda vuelta. Arbitró el señor P. García.

Tercer encuentro.— Palavecinos con Villalobos. Arbitro, señor H. Irigoyen. Las tres vueltas no fueron del todo bien peleadas y el jurado al final del match dió su veredicto con un empate.

Cuarto match.— Julio López de Lota con Humberto Navarro de Concepción. Arbitro el señor Cristiansen. Fué una pelea llena de emociones por la forma cómo se presentó el fuerte combate del representante de Concepción.

Navarro momentos después de iniciado el encuentro aplicó un golpe a López que lo hizo caer sobre la lona de rodillas. El lotino creyó la cuenta hasta nueve segundos. Al ponerse de nie Navarro atacó habiendo un cambio de golpes favorable al lotino que aplica un recio puñetazo en la cara de Navarro que cae K. O. casi al terminarse la segunda vuelta.

Semifinal de Enrique Peña de Lota con Jorge Sánchez de Concepción. Arbitro señor R. Lalanne.

En este match hubo una de cambio de golpes por ambas partes que entusiasmó al público desde sus comienzos. Los muchachos nos demostraron una buena preparación peleando fuertemente hasta la tercera vuelta en que Peña entra un fuerte golpe al mentón de Sánchez, el que cae completamente aturdido viniendo en su auxilio el golpe del gong. En el último round hace quites a Peña para evitar una liquidación de la pelea y ya Peña no pudo alcanzarlo en la parte delicada del aficionado del Lord. Ganó Peña por puntos.

Pelea de fondo.— Quintero con Melgoza, dirigiendo el señor Lalanne.

Este encuentro no estuvo a la altura de lo que se esperaba. Las primeras vueltas fueron escasas en emoción. Los otros rounds fueron peleados en forma más efectiva por ambos contendientes. El lotino llevó mejor el ataque en estas últimas vueltas. Terminó el encuentro en empate.

Pedro Gutiérrez ganó por K. O. en Schwager

Desde hacía algún tiempo no actuaba en los rings el viejo aficionado del Centro Quintín Romero, Pedro Gutiérrez.

El muchacho se preparó como siempre con todo entusiasmo para hacer sus cualidades haciendo el semifondo en el stadium de Schwager a raiz de la pelea entre Torres de Coronel y el negro Peter Jhonson.

Don Pedro en la primera vuelta tiba pero perdiendo terreno ante las arremetidas de Ruiz, fuerte golpeador de Schwager.

Más a la mitad de la quinta y última vuelta del encuentro Gutiérrez hizo llegar su magnífico derecha hasta el mentón de Ruiz determinando uno de los más hermosos K. O. obtenidos por el representante lotino.

La presentación de Antonio Fernández en los rings lotinos

El destacado pugilista nacional Antonio Fernández nos presentó el martes 9 del corriente una interesante sesión de boxeo.

Nos demostró sus excelentes condiciones de pugilista haciendo cuatro vueltas con Diego Garrido y dos vueltas con Wolfango Mengoza.

Pudimos apreciar el excelente juego del boxeador metropolitano futuro rival de Justo Suárez y el público comprendió en lo que vale esta interesantísima exhibición.

Esta sesión de boxeo estuvo precedida de algunos matches boxeriles entre aficionados los cuales nos vamos a referir a continuación.

José Vargas y Humberto Varela actuaron fuera de programa, siendo muchachos novicios haciendo tres interesantes vueltas.

José Hernández (Nacional), con Oscar Cifuentes (Romero). La primera vuelta fué de ligera nerviosidad de estos novicios, y solamente en la segunda vuelta se produjeron fuertes golpes siendo de eficacia la derecha de Cifuentes que golpeó a la mandíbula lanzó a tierra a Cifuentes llegando la cuenta a seis segundos. Cifuentes se paró completamente aturdido no ofreciendo resistencia, por lo cual fué declarado perdedor por K. O. T.

Luis García con Enrique Retamal. Estos muchachos se han encontrado en varias ocasiones y ninguna vez había podido apreciarse la superioridad manifiesta de uno de ellos.

El representante del Tani, Luis García, tenía muchas expectativas contra sus contrincante. Por otro lado Retamal estaba muy bien preparado como nunca lo habíamos visto.

Su golpe de izquierda derecha era mayor instera a la cara de García.

La primera vuelta fué bastante movida y los muchachos se dieron buenos golpes en este round. En la segunda vuelta vuelve a Retamal a insistir en fuertes golpes de izquierda seguir ante una derecha de García un golpe que dió en la mandíbula del representante del Tani, el que cae K. O. por ocho segundos.

Relojería Tic-Tac

¡Señora! Cuando Ud. desee transformar sus Joyas o quiera hacerse de una Joya perfecta, vaya derechito a la

Joyería y Relojería TI-TAC,

la única que se ha especializado en trabajos finos.

PRECIOS BAJÍSIMOS, FUERA DE TODA COMPETENCIA

Pinto 151 - LUIS GRANDON

Taller de Zapatería

DE J. D. FLORES

Comercio 624

Recién instalado. — Se confecciona toda clase de calzado.

Para caballeros, señoras, niños, para futbolistas y bocaderas

Calzado para los trabajadores en general

Precios realmente bajos de acuerdo con la crisis

Rapidez y seriedad en la entrega.

Profesionales competentes y con muchos años de práctica

J. D. FLORES — Comercio 624

Al llamársele para iniciar la tercera vuelta los secons de García tiran la esponja declarándose vencedor a Retamal por retiro en esta vuelta.

Lorenzo Hernández con Agustín Cuevas. Escasa la categoría de los pesos moscas arriba, vemos con agrado la presentación de estos dos muchachos del Centro Quintín Romero, los cuales hicieron tres movidas vueltas que terminaron en un justo empate.

Hernández y Cuevas se merecen un aplauso por su buena presentación por primera vez en el ring y deseamos que perseveren en este deporte, en el cual tienen muchas probabilidades de éxito.

Víctor Manríquez con Sebastián Arévalo. Estos muchachos hicieron se puede decir, la pelea de fondo de la noche. Disputaron una medalla donada por uno de los dirigentes del Centro El Tani. Arbitró don H. Rodríguez, el cual insinuó a los contendores a hacer más pelea en la segunda vuelta.

En las vueltas siguientes pudo apreciarse mejores pegadas de parte de ambos. Más eficaces los golpes de Arévalo en los tramos finales Manríquez.

Manríquez devolvió en varias ocasiones sus pegadas sin lograr hacer peligrar la actuación del representante del Quintín.

El fallo íntegro favoreció a Arévalo por puntos.

ATLETISMO

Ayer 14 debió efectuarse el "Circuito de Lota" la primera competencia que inicia sus actividades el nuevo directorio del Club Atlético "Manuel Plaza. Como nuestro diario estaba en prensa, en la próxima edición informaremos sobre él.

El torneo atlético para todo competidor

A efectuarse el domingo 21 en nuestro estadio, servirá para que los nuevos atletas midan sus fuerzas antes de iniciarse el torneo regional de atletismo que se efectuará en el estadio de Schwager donde participarán elementos destacados del atletismo chileno, tales como Manuel Recabal, Arredondo, Forster y algunos atletas penquistas. Por parte de la región carbonífera también irán elementos que no le van en zaga como Moocks, Ruiz, Ulrickson, Pérez y nuevos elementos destacados como Manríquez y otros.

Pasando a ocuparnos del torneo local debemos manifestar que ya los muchachos se encuentran entrenándose con entusiasmo y será un torneo, excepcional el tiempo le permita de gran éxito.

El programa de pruebas aún no está finiquitado pero podemos asegurar que las pruebas que más agradan al público como carreras planas, saltos, carrera de vallas, garrocha, etc., encontrarán, en el programa que se confeccionará, su parte destacada.

Sólo deseamos que el torneo en

Tome por norma, exigir a su vendedor comerciante artículos chilenos para que éste adquiera a su vez lo que Ud. le pide.

Chile puede ser rico y próspero si Ud. y todos prefieren la mercadería chilena a la de tierras extrañas.

perspectiva alcance éxito completo tanto por el número de participantes como por el público que lo precircle.

También podemos adelantar que habrá algunos números ciclistas para hacer destacar esta sección del Plaza y hacer dentro de poco, una competencia ciclista por puntos con opción al magnífico premio con que cuenta el "Plaza": una bicicleta de carrera obsequiada por el departamento de Bienestar a nombre de don Carlos Cousiño.

En nuestra próxima edición informaremos ampliamente sobre el circuito de Lota y el torneo atlético del 21.

EDUCACION SANITARIA

El Fantasma de la Tuberculosis

Conducta que debe seguir todo tuberculoso que empieza o todo sospechoso de tuberculosis

El que está advertido por el médico de que tiene una lesión tuberculosa de pulmón o el que sin estarlo decae, pierde fuerzas, presenta los síntomas sospechosos de alarma de que hablábamos hace un momento, si no quiere convertirse en un verdadero suicida y condenarse a una muerte segura o a una vida de perpetuos achaques y de continuo decaimiento, debe seguir un método de vida conveniente, que casi siempre le dará excelentes resultados. Tan buenos en algunos casos que se podrá curar. Otras veces podrá conseguir vivir mucho tiempo, hacer vida casi normal y conservarse en un estado bastante aceptable.

De todo lo escrito a propósito de lo que es la tuberculosis y de las circunstancias que favorecen la adquisición y difusión de la enfermedad, se deducen las reglas a que han de someterse los enfermos. El agotamiento, la falta de energías originados por el cansancio, por la alimentación insuficiente, por las enfermedades anteriores, por la miseria en una palabra, dijimos que eran circunstancias que favorecían la adquisición del mal y la marcha progresiva del mismo.

Todo agotado debe colocarse en las mejores condiciones posibles para recuperar fuerzas y vigor, para recobrar las energías perdidas.

El reposo.—Respecto del reposo, de la conveniencia, de la necesidad del reposo, de sus ventajas la gente tiene en general ideas equivocadas. Conviene que sepa lo que sigue: todo tuberculoso es algo así como un intoxicado, como un envenenado por la enfermedad y esta intoxicación aumenta con el ejercicio. El movimiento constante de los pulmones debido a la respiración, dificulta la curación de las lesiones tuberculosas que hay en ellos. Cuanto más quieto está el individuo, más tranquila es la respiración, menos se mueven los pulmones, y mejor cura la enfermedad. La mayoría de los tuberculosos, especialmente si tienen fiebre, que no se someten a un reposo prolongado, lo pasan mal y mueren pronto. Ningún tratamiento es eficaz si el enfermo no se está quieto. Dicen muchos que la cama les sienta mal, que en ella pierden el apetito y las fuerzas. Esto es falso. Ningún tuberculoso agotado por la enfermedad y por la mala vida se repone, ni menos se cura, si no hace una cura de reposo extremado. Si en este sentido estuviesen instruídos los enfermos el número de muertes por tuberculosis disminuiría considerablemente.

El aire libre.—Todos, especialmente los que por necesidad de la vida hemos de trabajar muchas horas en locales cerrados y peligros, dedicaremos los períodos de descanso a respirar el aire puro, evitaremos el encerrarnos en la taberna, en el teatro, en el cine o en el café y pasaremos largos ratos en el campo. Los jóvenes obreros, especialmente los que trabajan en malas condiciones higiénicas, harán perfectamente en dedicar los días de fiesta a la vida al aire libre, buscando la acción fortificante del sol y la tónica del aire puro.

El aire libre endurece al individuo, le hace menos propenso a catarros y enfriamientos, desembaraza el pulmón de materias dañinas e introduce en el pecho pocos microbios. Esta vida al aire libre debe cada uno practicarla de la manera más completa posible. Salvo el tiempo muy frío y muy húmedo, es muy bueno dormir en habitaciones muy ventiladas, con la cantidad de ropa necesaria para no tener frío. Los enfermos desde luego estarán en locales abiertos, en beneficio de ellos y de las personas que los cuidan. Los catarros, en contra de lo que se suele pensar, no se cogen por la acción del aire libre, sino por enfriamiento del cuerpo. En general por llevar poca ropa, por tener los pies fríos, por exponerse, con el cuerpo muy caliente, a una temperatura repentinamente muy fría; por meter, respirando con la boca abierta, en el pecho, una corriente fría de aire. El individuo habituado al aire puro se acatarra difícilmente y se endurece pronto.

Gran Depósito de Ataúdes
DE LOPEZ HNOS.
Grandes desde $ 30.00
Chicos „ $ 8.00
SERRANO 382

SERVICIO METEOROLÓGICO DE LOTA ALTO

Observaciones registradas hasta el 10 de Febrero de 1932 y su comparación con el año anterior en igual lapso de tiempo.

TERMOMETRIA

Temperatura	A la sombra 1931	A la sombra 1932	Cielo descubierto 1932
Máxima del año.	28°	28°	41°
Mínima del año.	1°	9°	—7°

HIGROMETRIA

Humedad del aire	1931	1932
Máxima del año.	96	85
Mínima del año.	39	40

BAROMETRIA

Presión atmosférica	1931	1932
Máxima del año.	773	766
Mínima del año.	749	758

PLUVIOMETRIA

Milímetros de agua caida	1931	1932
Total hasta la fecha	155.6	6.2
Total en el año.	1.046.3	

AGUA CAIDA EN 1931 Y EN LO QUE VA CORRIDO DEL PRESENTE AÑO

	1931		1932	
Enero	155.6	milímetros	3.6	milímetros
Febrero.	1.5	„	2.6	„
Marzo	27.4	„		
Abril	97.8	„		
Mayo	74.0	„		
Junio	257.5	„		
Julio	169.1	„		
Agosto	122.6	„		
Septiembre.	48.3	„		
Octubre	64.1	„		
Noviembre.	24.7	„		
Diciembre.	3.7	„		
TOTAL	1,046.3	„	6.2	„

Hora de la plea y bajamar en el puerto de Lota, desde el 16 al 29 de Febrero de 1932

Arreglada a la Hora Oficial

Fecha	PLEAMAR	BAJAMAR	PLEAMAR	BAJAMAR
16	4 43 A. M.	10 55 A. M.	5 28 P. M.	11 40 P. M.
17	6 08 „	0 00 „	7 05 „	0 20 „
18	7 43 „	1 17 „	8 34 „	1 55 „
19	8 58 „	2 46 „	9 37 „	3 10 „
20	9 49 „	3 49 „	10 22 „	4 01 „
21	10 29 „	4 34 „	11 03 „	4 41 „
22	11 13 „	5 15 „	11 42 „	5 25 „
23	11 53 „	5 54 „	0 00 „	6 05 „
24	0 22 „	6 31 „	0 34 „	6 46 „
25	0 59 „	7 11 „	1 14 „	7 26 „
26	1 36 „	7 48 „	1 56 „	8 08 „
27	2 15 „	8 27 „	2 35 „	8 47 „
28	2 58 „	9 10 „	3 26 „	9 38 „
29	3 48 „	10 00 „	4 23 „	10 35 „

Biblioteca ZIG-ZAG N.° 41

"El puente de San Luis Rey"

Thornton Wilder

Esta sola novela elevó al nivel más alto de la gloria literaria al americano Wilder. Desconocido casi completamente antes de la edición de «El puente de San Luis Rey», se vió en pocos meses motivo del aplauso unánime de sus compatriotas y luego del mundo entero.

Esta novela, trata, en un estilo perfectísimo la época de los virreyes en el Perú, campea en la novela un tinte humorístico que la hace deliciosamente, agradable. El uator trata, con la misma soltura y perfección las costumbres de la época, y pinta graciosas escenas de corte provinciana.

En suma, esta nos proporciona la gracia del argumento unida a un estilo perfectamente armónico.

¿Sabe usted si mañana tendrá trabajo y pan para su familia? Si no está seguro, tranquilícese ahorrando a medida de sus fuerzas.

La Opinión

PUBLICACION DE LA COMPAÑIA MINERA E INDUSTRIAL DE CHILE

INFORMACIONES Y FOTOGRAFIAS DE LOTA, CORONEL Y CURANILAHUE

Año VIII — Lota Alto, 1.º de Marzo de 1932 — Núm. 230

Reunión a efectuarse en el local del Deportivo "Luis Acevedo" por el comité local del Congreso Obrero Latino Americano

El Presidente del Comité Local Pro-Congreso Obrero Latino Americano, nos encarga invitar a todos los Presidentes, Secretarios y directores de las Sociedades Mutualistas de Lota a una reunión preliminar que se efectuará el Viernes 4 de Marzo a las 6.30 de la tarde, en el local del Deportivo "Luis Alberto Acevedo", el cual ha sido cedido gentilmente por el Directorio de dicha Institución deportiva.

El objeto principal de la reunión es tratar y tomar acuerdos sobre la asistencia de las asociadas mutualistas de Lota al Congreso Obrero Latino Americano, que se celebrará en el mes de Abril en Santiago, Congreso que auspician las instituciones de orden de la capital y en la cual estan representadas la totalidad de las instituciones mutualistas de Santiago.

Como se recordará hace poco recorrió el país de norte a sur, una brillante delegación obrera efectuando la propaganda para dicho terqueo en el que participarán delegaciones de toda la América Española, y del país.

Se recomienda especialmente la asistencia de los directores de las siguientes instituciones sociales: Sindicato de Obreros del Establecimiento de Lota, "Gran Unión de Obreros Mineros", Federación del Trabajo, Sociedad de S. M. "Unión y Fraternidad", Centro Social de Mayordomos, Sociedad de S. M. "Gran Unión Marítima", Sociedad de "Artesanos y Obreros", Sociedad de S. M. "Ex Fundición de Cobre", Sociedad de Pescadores "Juan José Latorre", Sociedad de S. M. Gran Unión Nacional, Centro Femenino "Patria y Hogar", Sociedad de S. M. de Señoras "La Ilustración" y Sociedad de S. M. "Carlos Condell".

¡¡Futuros ciudadanos de Chile, a estudiar!!

Fugaces habrán pasado, indudablemente, las vacaciones escolares, para los futuros ciudadanos de Chile!

Pero hay que formarse el convencimiento de que después del descanso se hace necesario el trabajo, palabra santa, que significa el progreso incontrarrestable de una nación.

Los pueblos más adelantados de la tierra son precisamente aquellos más estudiosos y empecinados para el trabajo.

Seámoslo nosotros también, enviando a nuestros hijos a las escuelas para que mañana puedan ser ciudadanos útiles a la familia y a la Patria.

Todos comprendemos los efectos saludables de la instrucción en el niño y en el joven, para todos hay lugar, para grandes y chicos; no faltan medios, al menos en nuestro pueblo, para beber la savia de la instrucción. Las escuelas diurnas, vespertinas y nocturnas de la población de Lota Alto, han abierto ya sus puertas a la enorme población escolar, no espere usted entonces el último momento para acudir a estos centros modeladores de la inteligencia humana, que los hace más dignos en la vida, agudizando su cultura, ennobleciendo su alma con sólidos conocimientos que le permitirán escalar peldaño tras peldaño, la escala del progreso en el medio social en el que se lucha por la vida.

Probado está que la delincuencia criminal abunda en los seres faltos de instrucción y educación y por esto precisamente que la nación y la colectividad toda, se esmeran en que sus hijos concurran a los templos del saber a adquirir los conocimientos necesarios para mayor dignificación y enaltecimiento de la Patria.

C.

La campaña nacionalista a través del país

Todos los organismos de la vida ciudadana, se preocupan en estos momentos, de acentuar la propaganda en favor de los artículos y productos de nuestro país.

Existe el convencimiento ya bien definido de que debemos protegernos a nosotros mismos, si realmente deseamos salir de la postración económica en que permanece la nación.

Para llegar a estos resultados se necesita únicamente la buena voluntad de la familia chilena, encauzando la mentalidad del pueblo a adquirir lo que nuestras fábricas producen, comprando el mueble del hogar, el casimir hecho en Chile, los útiles de labranza confeccionados por los obreros chilenos. Haciendo esto no es más que cumplir con un deber altamente patriótico que llevará a la patria a la emancipación económica que todos los buenos chilenos deseam.

Una manera de terminar con la crisis que agobia a la agricultura, a la industria, y al comercio chilenos, es comprar lo que la agricultura, la industria, y el comercio producen.

No tenemos por qué desdeñar lo nuestro que por lo general es igual o mejor que lo extranjero.

Hagamos obra positiva induciendo a las casas comerciales donde habituamos a comprar los artículos para el hogar, a que compren mercaderías de factura nacional, y solicitándoles al mismo tiempo que tengan existencia abundante y con esta labor tesonera por los productos que fabrican nuestros hermanos, con capitales nacionales también, habremos hecho mucho por solucionar el enorme problema de la cesantía obrera.

Las madres podrán preparar ellas mismas las harinas alimenticias para sus guaguas



Muchas madres de familia gastan bastante dinero en comprar alimentos de variadas marcas para sus guaguas.

Generalmente, estos alimentos son de muy sencilla composición y su crecido precio sólo es debido a los envases y etiquetas que los cubren.

Una persona muy ilustrada y de gran esperiencia en las Gotas de Leche de Santiago, nos ha dado una receta muy práctica para preparar HARINA ALIMENTICIA PARA NIÑOS, tan buena como las que se venden en costosos envases y que resulta muy económica.

He aquí esta receta que recomendamos a las madres:

Una excelente papilla o mamadera para la guagua que podrá preparar cada madre en su casa y con muy poco costo a las guaguas que hayan cumplido 3 meses, es la siguiente:

1 kilo de harina flor.
1 kilo de azúcar molida.
½ kilo de chuño o maicena.
¼ kilo cocoa.
60 gramos de fosfato de cal.

MODO DE PREPARARLA. — Se coloca la harina flor en una sartén o en un plato enlozado bien limpio y seco dentro del horno no muy caliente, teniendo cuidado de revolver la harina a fin de que no se dore demasiado.

En seguida se retirará del horno cuando la harina haya adquirido un color cafecito claro.

A esta harina ya dorada y fría se le agrega el azúcar, el chuño, la cocoa y el fosfato.

MODO DE PREPARARSE LA MAMADERA. — Se pondrá en un jarro de porcelana 2 cucharaditas (de las de té) llenas de esta harina y se deshace colocando al jarro 3 cucharadas grandes de agua fría y se hace hervir por tres minutos solamente y en seguida se le agrega leche suficiente para una mamadera.

V. B.

ECONOMATO
DE LA
Cía. Minera e Industrial de Chile

Mantenemos a precios muy convenientes los afamados lienzos
"VICTOR", "MAPOCHO", "PUENTE",
"CABALLO ALADO", "LAS DOS VICUÑAS",
Etc., Etc.

En Tocuyo tenemos las marcas "PIRAMIDE" asargado,
"DRAGON", "OSNABURGO", "GLOBITO", y "CAMPANA"

En artículos alimenticios tenemos, Vererroz, Trigo mote, chuchoca, garbanzos, frangollo, frejoles y lentejas y muchos otros cereales de propiedades sanas y nutritivas.

EL JEFE

Soc. IMP. Y LIT. "CONCEPCION" — Freire esq. Castellón Casilla—57 C. — Concepción — 1932

MUTUALES

Recibimos y publicamos

CARTA DE UN OBRERO

Lota Alto, febrero 26 de 1932.

Señor Director de "La Opinión".

Muy señor mío:

En días pasados leí en la pizarra de la Oficina Población, un aviso de cierta sociedad mutualista que citaba a sus miembros a reunión general por séptima vez.

Desdeñoso ha de ser, señor Director, que una sociedad se vea en la necesidad de llegar a una séptima citación para proceder a cambiar su mesa directiva, imponer a los socios de la marcha de la institución, de los manejos de los fondos sociales y que nadie haga caso de concurrir a estas reuniones de suma importancia, en las cuales prima el interés directo de los que componen la institución.

No es extraño, entonces, señor Director, que a veces sucedan hechos vituperables en ciertas instituciones, cuya marcha queda entregada a la buena suerte de Dios.

Un socio mutualista.

Con gran entusiasmo fué recibida la delegación obrera que fué a entrevistarse con el Presidente de la República

Una ola de optimismo se ha cernido sobre la ciudad con motivo de las declaraciones hechas por S. E. el Presidente de la República, a la delegación obrera que fué a Santiago a solicitar de los poderes públicos, protección a la industria carbonífera.

Entrevistados algunos miembros de dicha delegación por nosotros, manifestaron que el Exmo. señor Montero oyó con profunda atención lo expuesto por la comisión acerca de las diversas medidas que podrían adoptarse para mantener la industria de manera que se pudiera proporcionar trabajo a los obreros en forma más o menos normal.

Referente al proyecto sobre la refinación del petróleo extranjero en Chile, S. E. expresó que los obreros de la región carbonífera podían estar tranquilos, pues dicho proyecto no sería aprobado.

Esto, como se comprenderá, abrirá nuevos horizontes a la industria del carbón, dándole posibilidades de resurgimiento para un futuro no lejano.

También manifestó el Presidente, que se destinaría una fuerte suma para emprender trabajos públicos en la zona a fin de aminorar en parte la aflictiva situación de los obreros cesantes de la región carbonífera.

RECIPROCIDAD

Si cuando hablamos con alguien notamos que se halla distraído, debemos acortar lo más posible la conversación y dejarle en libertad, pues en muchas ocasiones puede haber causas que justifiquen esta actitud. Puede ser que tenga alguna cita pendiente o se halle molesto o cansado y desee marcharse. En cualquiera de estos casos debe excusarse cortesmente y la otra persona debe corresponder.

No debemos cansar a nadie contándole nuestras cuitas o desavenencias del hogar. Son asuntos que a nadie interesan y que lejos de hacernos populares, hacen que todos nos huyan. Tampoco debemos querer hacernos graciosos a la fuerza, contando anécdotas o historias que en realidad son poco gratas. Al mantener una conversación debemos procurar ser amenos, agradables, comprensivos, tolerantes siempre con las ideas ajenas, sin querer imponer a otros nuestro propio criterio. Es de buena educación respetar las opiniones ajenas. Este es el secreto de la popularidad, tener un carácter simpático, bondadoso, dispuesto siempre a ser agradable con los demás.

Si un amigo se halla en un momento de desesperación, abatido, angustiado, debemos procurar confortarle, inculcándole ideas optimistas, y si se halla herido por una desgracia, debemos consolarle y demostrarle que compartimos la pena que le abate.

Jamás debemos prestarnos a la murmuración y a la calumnia. Son vicios despreciables, que ninguna persona debe alimentar. Estos han sido causantes de muchas desgracias en la vida. No podrá jamás ser popular una persona que se entretiene en destrozar la reputación ajena. Tampoco merecen consideración los mentirosos. Hay miles de tópicos de conversación agradable y no debemos recurrir precisamente a los poco gratos. La conversación es un arte que debe cultivarse.

Notas Sociales

VIAJEROS.—Regresó de Tomé el señor José Angel Pereira Durán.

—De Santa Juana el señor Filadelfo Chávez.

—Se encuentra haciendo uso de su feriado legal la señorita Orfelina Pino Pardo

—De paso en ésta se encuentra el señor Ruperto Raby.

NACIMIENTOS.—Ha nacido una hijita del señor Pedro Fuentes y de la señora Adriana Mendoza de Fuentes.

—Ha venido al mundo un hijito del señor Emiliano Gatica y de la señora Berta Salas de Gatica.

—Un hijito del señor Clodomiro Sandoval y de la señora Zoila González de Sandoval.

ENFERMOS.—Fué sometido a una operación en la clínica del Hospital, el señor José Tampier Burger.

Su estado es satisfactorio.

—Guarda cama en el Hospital del establecimiento de Lota el señor Armando Fuentes Torres. Sigue mejor.

—Continúa mejor de salud el señor Zacarías Vergara.

Simpatía y popularidad merecidas

Muchas personas son poco populares por su falta de simpatía y comprensión. No hay nada más desagradable que hablar con una persona y que ésta parezca que hace un esfuerzo supremo para prestarnos su atención, pues su imaginación está en otro sitio. Tal parece que sólo la más elemental cortesía la obliga a escucharnos, pero que nuestra conversación no le interesa.

Esta falta de atención puede convertirse en un hábito y es una de las causas principales para la impopularidad entre las amistades. Una persona atenta, simpática, que demuestre interés y atención a lo que le decimos, nos es muy agradable y buscamos su compañía. Todo lo contrario sucede cuando nos damos con una persona desatenta.

EDUCACION SANITARIA

El Fantasma de la Tuberculosis

Conducta que debe seguir todo tuberculoso que empieza o todo sospechoso de tuberculosis

Los climas.—Respecto de los climas para curar la tuberculosis tiene el público en general ideas equivocadas. En casi todos los climas del mundo los tuberculosos se curan y se mueren. *En casi todos los climas pueden curarse, cuando tienen remedio, los tuberculosos inteligentes, sensatos y bien orientados y en el clima mejor del mundo marcha mal el tuberculoso que no se somete a una disciplina rigurosa.* El problema de la tuberculosis no es problema de clima. A la mayoría de los tuberculosos les conviene un clima de altura media. No se piense que sólo se cura a los tuberculosos en los sitios muy altos. Semejante idea es errónea. Casi en todas partes, en buenas condiciones higiénicas, se curan los tuberculosos con aire libre, luz, reposo, buena comida y dirección médica competente. Sencillamente en una casa de campo, en los alrededores de la población, se pueden conseguir grandes triunfos.

Los deportes que matan — El abuso de los deportes ha hecho y hace mucho daño a la juventud que, en general y por desgracia, es una juventud agotada, desnutrida y débil. Débil porque ya sus padres le transmitieron esta debilidad y esta falta de energía, por la alimentación escasa e irracional que la mayoría toma, por entregarse precozmente a toda clase de vicios y por dedicarse al trabajo antes de que el desarrollo sea completo.

Esta juventud que pasa la semana trabajando poco o mucho, con más o menos eficaz rendimiento, pero trabajando en malas condiciones higiénicas y sometida a una alimentación deficiente, suele dedicar el domingo a largas caminatas y a practicar algún deporte, como el balón, la bicicleta o a dar vueltas sin fin por las calles o los paseos, cosa que exige, aunque no lo parezca, gran consumo de energías.

Desgraciadamente nuestra raza no está en condiciones de hacer esto. La gente fuerte hará bien en dedicarse a ejercicios fatigosos si está bien alimentada y durante la semana no ha trabajado con exceso. Nuestros jóvenes harán bien por lo general en dedicar el día de fiesta, a comer mejor y con más tranquilidad que los otros días de la semana, a estar al aire libre y a reposar procurando así recuperar las energías que derrochan por desgracia sin tener con que reponerlas. El balón ha ocasionado verdaderos catachismos en jóvenes desnutridos sin vigor y enfermos muchos aun cuando se tengan por sanos.

Todo individuo que ha enflaquecido de una manera repentina, brusca o lentamente, pensará que uno de los procedimientos para recuperar las carnes perdidas es el reposo. El ejercicio hace perder peso con tanta más intensidad cuanto más fatigoso y continuado sea. El reposo hace engordar. No es que de carnes ni que aumente el peso, es que da lugar a que el individuo no se desgaste. *Todo individuo que se desnutre, procurará disminuir el ejercicio, prolongar las horas de comer y pasar tumbado muchas horas.*

Muchos jóvenes hubieran evitado el desarrollo de la tuberculosis sencillamente si cuando empezaron a desnutrirse y a enflaquecer, se hubieran dedicado una temporada a forzar la alimentación y a reposar si ser posible en el campo. Las muchachitas que están o creen estar anémicas tendrán en cuenta que en el reposo encontrarán la mejor medicina y que este reposo será más eficaz si lo llevan a cabo en el campo y si lo acompañan de una alimentación conveniente.

Se podría escribir un capítulo sobre la nefasta influencia del baile y de las romerías en nuestra juventud agotada y enferma. Estas fiestas, aparte de otras influencias perjudiciales que no hemos de analizar aquí, son nocivas porque desgastan a los que ya no lo están demasiado.

Relojería Tic-Tac

¡Señora! Cuando Ud. desee transformar sus Joyas o quiera hacerse de una Joya perfecta, vaya derechito a la

Joyería y Relojería TI-TAC,

la única que se ha especializado en trabajos finos.

PRECIOS BAJÍSIMOS, FUERA DE TODA COMPETENCIA

Pinto 151 - LUIS GRANDON

Chile puede ser rico y próspero si Ud. y todos prefieren la mercadería chilena a la de tierras extrañas.

CRONICA LOCAL

SOCIABILIDAD OBRERA

LA SOCIEDAD DE S. M. "UNION Y FRATERNIDAD" TUVO UN MOVIMIENTO TOTAL EN SUS FONDOS SOCIALES DE $ 27,985.05 Y POR CAPITULO DE ATENCIONES A SUS ASOCIADOS ALCANZO A LA SUMA DE $ 19,619.35.

Memoria leida a sus asociados por el Presidente de esta colectividad, en reunión general sobre las actividades sociales desarrolladas por la institución durante el año 1931:

Señores consocios:

Dándole cumplimiento al articulo 10 de nuestros Estatutos, correspóndeme presentar a la H. Junta General, la memoria correspondiente al año 1931, dándoos cuenta del desarrollo de la institución, junto con las cuentas generales de ingresos y egresos habidas durante el año.

DEL DIRECTORIO

En Junta General celebrada el 14 de diciembre de 1930, fué elegido como presidente de nuestra institución, don Zacarías Vergara y vicepresidente el que os habla. Más tarde, el 1.º de Febrero de 1931, se efectuaba la recepción del nuevo directorio a la cual no asistió el presidente electo, por no permitírselo sus ocupaciones y tuve que recibirme de la sociedad en carácter de vicepresidente. Una semana más tarde, el directorio recibia la renuncia de su presidente don Zacarías Vergara, por consiguiente fué necesario llamar a Junta General extraordinaria para el 15 de Febrero del mismo año, para nombrar presidente, recayendo el puesto en el que es dirige la palabra. Con esta modificación, el directorio quedó constituido como sigue:

Presidente, don Enrique Alveal.

Vicepresidente, don Victor S. Salgado.

Secretario, don Humberto Rodriguez.

Prosecretario, don Oscar Christiansen.

Tesorero, don Arturo Vidal.

Protesorero, don Zacarías Barra C.

Directores los señores: Clodomiro Vega, Francisco Matamala, David Contreras, Juan Chávez, Moisés Aguilera y Juan Pincheira.

Poco después el directorio hubo de aceptar la renuncia del prosecretario don Oscar Christiansen, quien hacia ver que por motivos muy justificados, no podía desempeñar dicho cargo, siendo necesario nombrar un reemplazante, puesto que recayó en el activo socio don Luis Luis H. Pino y antes de proseguir, me voy a permitir dejar especial constancia que el señor prosecretario don Luis H. Pino, supo desempeñar su puesto con un entusiasmo y corrección, muy dignos de ser imitado.

El Directorio que hoy se recibe de nuestra sociedad, es el siguiente:

Presidente, don Enrique Alveal.

Vicepresidente, don Rosamel Capilla

Secretario, don Luis H. Pino.

Prosecretario, don Juan Bta. Chávez.

Tesorero, don Alejandro Gutiérrez.

Protesorero, don Juan E. Inostroza.

Directores, señores: Clodomiro Vega, Francisco Matamala, Evangelista Zapata, Luis A. Ruiz, Luis A. Monje y Manuel Delis.

REUNIONES EFECTUADAS DURANTE EL AÑO

La sociedad efectuó durante el año 1931, seis reuniones generales extraordinarias, dos reuniones generales ordinarias, cuarenta y tres reuniones ordinarias de directorio y catorce extraordinarias y un comité. También en el vecino puerto de Lirquén se efectuaron tres reuniones generales extraordinarias.

Con el número de reuniones generales extraordinarias los asociados se podrán dar cuenta que el directorio siempre quiso consultar la opinión de todos para llevar en mejor forma la marcha de la institución.

MOVIMIENTO DE FONDOS SOCIALES

Las entradas generales durante el año, según se desprende del informe que presentó la comisión revisora de cuentas, ascienden a la suma de $ 20.090.95, los cuales unidos al saldo del año 1930, hace un total de $ 27.985.05, siendo los gastos generales durante el año de 19 mil 619 pesos 35 centavos, quedando por consiguiente para el presente año, un saldo de $ 8.365.90.

CUERPO SOCIAL

Este directorio al recibirse de la dirección de la sociedad en el año 1931, se recibió con 19 socios jubilados y 262 socios activos; a este respecto debo dejar constancia que un mes después hubimos que separar más o menos unos cuarenta socios que se encontraban morosos en sus recibos; también debo hacer saber a ustedes, mis estimados consocios, que gracias al gran entusiasmo de los señores directores y de los que colaboraron con ellos, el número de socios activos alcanzó en muy poco tiempo a la apreciable suma de 789 socios, eso sí, que debido a la gran crisis, que este año como nunca azotó a este puerto y el recargo considerable de cuotas extraordinarias que tuvimos que pagar por capítulo de socios fallecidos, este número fué disminuyendo considerablemente, porque la situación financiera de muchos socios no les permitia ponerse al dia en sus cuotas, pero con medidas que este directorio tomó, en el sentido de no borrar a los socios a los seis meses como lo ordenan los estatutos, sino esperarlos hasta diez meses y últimamente rebajando la cuota mensual a la mitad de su valor, o sea cobrar un peso mensual, hemos mantenido hasta hoy en nuestras filas a 679 socios.

SOCORROS A LOS SOCIOS

La sociedad ha atendido con subsidios a 19 enfermos diarios que unidos a los atendidos con doctor y medicina asciende a un término medio de 263 socios. También se atiende con pensión a los socios, señores: Juan Sandoval, por estar incapacitado para trabajar por su avanzada edad y a los socios Humberto Ortiz y Evaristo Jara, por enfermedad crónica, según dictamen de la autoridad médica. Al socio Juan Sandoval, fué necesario aumentarle la pensión en diez pesos más mensuales, porque el directorio se dió cuenta de la dificilísima situación en que se encontraba tanto él como su familia.

ROMERIA A SAN PEDRO

Nuestra sociedad, aceptando una invitación del Deportivo Lirquén A. Acevedo de este pueblo, asistió con su estandarte, el directorio y un buen número de socios a un homenaje que se le tributó en San Pedro al primer mártir de la aviación nacional, don Luis A. Acevedo, homenaje que se efectuó frente al monumento que tiene erigido en dicho pueblo.

SOCIOS FALLECIDOS

Durante el año tuvimos que lamentar el fallecimiento de diez consocios, ellos son los señores: José N. Toledo, Miguel Monsalves, Manuel Sagredo, Tránsito Núñez, Miguel Delgado, Juan A. Roa F., Luis Delgado, Nicanor Carrillo, Santiago Figueroa y Virginio Toloza, este último era socio jubilado y tenía su residencia en Concepción y fué necesario que fuera una comisión con el estandarte para asistir a sus funerales.

ROMERIA AL CEMENTERIO

Siguiendo una tradición de nuestra sociedad, este año como los anteriores, la sociedad efectuó la romería al Cementerio con un número de socios que superó grandemente a los de años anteriores.

CONSTRUCCIONES

La sociedad construyó durante el año una mediagua con dos departamentos, para que lo ocupara un socio encargado de custodiar los intereses de la sociedad. Desde un principio hasta ahora ha ocupado este departamento el socio don Juan Castro; también se construyó la instalación de agua potable.

ELEMENTOS DE ECONOMIA SOCIAL (3)

Por DANIEL MERINO BENITEZ

enormes barcos sobre el mar, para traer en pocos días donde se les necesite, los productos de las regiones más lejanas; si tienen máquinas que ponen al servicio del hombre las fuerzas del viento, del agua, del vapor y hasta del rayo; si pueden vivir holgadamente, en número de muchos millones, en un país en que antes apenas encontraban el alimento necesario, todos estos males de sobra, es que, perfeccionando los instrumentos del trabajo han multiplicado muchas veces el rendimiento del esfuerzo humano; es que durante mucho tiempo, muchos siglos talvez, han venido produciendo más de lo que han consumido, y consagrando muchos esfuerzos a aumentar y mejorar sus medios de producción, esto es, a incrementar el capital, que había de centuplicar la producción futura.

La civilización material consiste principalmente en la acumulación de capitales. Como el carpintero que tiene mejores herramientas trabaja mejor y más lijero, puede ganar más y vivir mejor; así también el país que tiene más capital, en proporción a sus habitantes, produce más por habitante, y con menor esfuerzo; en él, la vida es más fácil y confortable.

VI

Forzosa Actividad del Capital

La inversión de nuevos capitales en un país significa ordinariamente aumento de las faenas en ese país, y en consecuencia, mayor demanda de brazos y crecimiento de la producción. Esto quiere decir que el aumento de los capitales invertidos en un país tiende a hacer subir los salarios y abaratar el costo de la vida, ya que la mayor demanda de brazos hace subir los jornales y la mayor producción hace bajar el precio de los productos.

Aquí resulta interesante observar que estos benéficos efectos del aumento del capital empleado en un país se producen casi necesariamente, sin que influya en estos efectos propios del capital, el hecho de que esté repartido entre muchos dueños, o pertenezca a unos, ni el que sus propietarios sean nacionales o extranjeros, (1) y sin que pueda estorbar dichos efectos la circunstancia de que sus dueños sean personalmente industriosos, o les guste vivir sin trabajar, con la renta que les produce su dinero.

Es que el capital es forzosamente activo y si su dueño no quiere trabajar con él, tiene necesariamente que prestarlo a otros más laboriosos que lo trabajen y lo hagan producir. El más perezoso y egoista de los poseedores de capital querrá que le produzca interés y para esto tendrá que invertirlo en acciones, o en bonos, o lo depositará en un Banco, o en la Caja de Ahorros, pero no se piense que por eso, su capital se ha estancado y deja de servir de instrumento al trabajo; muy lejos de eso. El Banco y la Caja de Ahorros no lo dejan en sus cajas, sino que lo prestan a quienes lo empleen en trabajar y producir; para poderles cobrar interés y pagar algo a sus dueños. Los bonos son generalmente plata prestada a los agricultores, para que cultiven sus tierras hipotecadas, plata que se convierte en animales, en útiles de labranza, en salarios para un mayor número de labradores, en canales de regadíos, etcétera. Las acciones son dinero proporcionado a los empresarios industriales y mineros para sus trabajos, dinero que se convierte en ferrocarriles, en fábricas, en oficinas salitreras, en túneles, andariveles y en toda clase de maquinarias, y en salarios para los que han de construirlas y manejarlas.

Naturalmente, al asegurar esta actividad forzosa de los capitales, nos referimos a las circunstancias normales, no a los tiempos de guerra o de crisis, en que los negocios pueden resultar tan inseguros que los capitalistas prefieren renunciar a ganar intereses, por no exponerse a perder el capital.

Normalmente, pues, cada peso que el pobre coloca en la Caja de Ahorros, o que el rico lleva a los bancos, o invierte en acciones, o en bonos, o que los extranjeros traen al país para invertirlo en sus negocios, significa un aumento de las ocupaciones, un mejoramiento de los salarios y tiende a incrementar la producción y abaratar los productos. Además, mientras más capital hay en un país, es menor el interés ganado por el capital, o el arrendamiento que los capitalistas pueden cobrar a otros por el uso de sus capitales, y por lo mismo, es mayor la parte del producto que queda a los que trabajan y emplean capital ajeno.

Por eso, en todos los países que pregresan baja el interés del capital, mientras sube el monto de los salarios.

Por eso, en Estados Unidos, los obreros ganan cuatro veces más que entre nosotros, mientras en Rusia, en que los capitales han sido des-

(1) En casos rarísimos, podrían sin embargo frustrarse para determinado país, estos benéficos resultados de la importación de capitales; como ser, cuando esos capitales no vienen al país para establecer nuevas faenas, sino para reemplazar la mano de obra en las ya existentes, por costosas maquinarias, que aumentan substancialmente la producción, se llevan fuera como intereses, lo que antes quedaba en el país como salarios.

ANIVERSARIO SOCIAL

Este año, como los anteriores, se efectuó el paseo campestre que se acostumbra en conmemoración de nuestro aniversario social que fué el 42.º que se celebró en el pintoresco paraje denominado "La Cruz del Valle".

EXCLUSION DE SOCIOS

Unidos a los muchos socios que tuvimos que expurar de nuestras filas por morosos, tuvimos con mucho sentimiento que separar a uno que, debido a su alteración de carácter, no quiso reconocer faltas graves que había cometido en desprestigio de nuestra institución.

NUESTRA SOCIEDAD EN LARAQUETE

Como está en conocimiento de nuestros asociados, hace ya muchos años que nuestra sociedad ha extendido su radio de acción al vecino pueblo de Laraquete, este año fué nuevamente reelegido el representante, señor Agustín Salas, a quien se le dieron atribuciones mayores que las que tenía para que pudiera atender aún mucho mejor a sus representados. Este directorio se hace un deber de dejar especial constancia de la caballerosidad, entusiasmo y corrección con que el señor Salas supo representar a la institución y agradar eficazmente a la labor del directorio durante el año que me cupo la honra de presidir, esta sociedad y el directorio reconociendo los méritos del señor Salas, siempre estuvo atento para oir sus reclamos y peticiones de ayuda a sus representados, y fué así, que una tarde al solicitar a un médico para que se atendiera a un socio que se encontraba gravemente enfermo, el directorio se reunió extraordinariamente y acordó contratar una lancha a gasolina en la cual se trasladó a ese pueblo el doctor señor don Alejandro Villamar y el practicante señor Climaco Gamonal, quienes atendieron solícitamente al enfermo; la sociedad reconoce sinceramente y agradece al doctor Villamar y al señor Gamonal, sus servicios profesionales, quienes no omitieron sacrificio alguno, para respondar el llamado que se les hizo y gracias a ellos, todavía contamos en nuestras filas al socio a quien atendieron.

BODAS DE ORO DE LA I. MUNICIPALIDAD

Como es sabido de todos, este año celebró esas bodas de oro la I. Municipalidad y este directorio tomando en cuenta las facilidades que siempre encontró en el señor Alcalde, como igualmente en la H. Junta de Vecinos, en todo lo relacionado con el desarrollo de las actividades de la institución, creyó con justicia hacerle un pequeño saludo, en reconocimiento de la labor desarrollada durante cincuenta años en bien del pueblo y de consiguiente de nuestros asociados y familias. En una reunión extraordinaria, se acordó comisionar al señor prosecretario don Luis H. Pino, para que se trasladara a Concepción e hiciera confeccionar una tarjeta de plata, la que fué entregada al señor Alcalde por una comisión especial.

CONCLUSION

Antes de hacer entrega al nuevo directorio, en carácter de presidente, quiero dejar especial constancia de la ayuda grande y generosa de la Compañía Minera e Industrial de Chile, que siempre ayudó en forma muy eficaz al engrandecimiento de nuestra Institución. Mis agradecimientos hacia los señores señores Desiderio Zapata y Zacarías Vergara, recaudadores de nuestra sociedad que trabajan en silencio pero con entusiasmo muy grande, para hacer de nuestra sociedad una verdadera grande; quienes están dispuestos a que nuestra institución ocupe el puesto que le corresponde como la más antigua de la localidad, y no voy a permitir decir que el día que estos señores dejen de pertenecer a nuestras filas, perderemos a hombres irreemplazables para la cobranza, especialmente el primero de los nombrados, que cobra el 90 por ciento de las cuotas, don Arturo Vidal, que fué elegido como Tesorero, supo responder con una corrección acrisolada en su puesto de tanta responsabilidad, ya que es uno de los más delicados dentro del directorio, y que desprende del informe de la comisión revisora de cuentas, su actuación fué de lo más correcta y ejemplar. Más agradecimientos y de la institución en general, al representante de los socios de Laraquete, don Agustín Salas, hombre franco y entusiasta, que supo con creces colaborar y orientar muchas veces al directorio que hasta hoy preside. De mi secretario don Heraldo Rodríguez, joven que colaboró con toda entusiasma y engrandecimiento y prestigio de la sociedad, mis agradecimientos muy sinceros, quien fué el que supo compartir los ratos más amargos con el que habla mientras fué secretario. Lugar especial ocupan en mi concepto los viejos baluartes de nuestra sociedad, ellos son los directores señores: Clodomiro Vega y Francisco Matamala, los cuales con más experiencia que el que habla, supieron trabajar eficazmente por el engrandecimiento de la sociedad. Agradezco también la colaboración de los jóvenes directores, David Contreras, Juan Bta. Chávez, Moisés Aguilera y Juan Pincheira, quienes supieron responder al puesto que se les había confiado. De mi segundo don Víctor Salgado, en carácter de vicepresidente, su ejemplo me sirvió para trabajar por el bien de mi querida institución y reconozco que si no pudo colaborar más en el directorio, era porque tenía una misión grande y noble, la cual es de ayudar a los obreros de este pueblo.

En conjunto os declaro que si algo malo ha habido, se debe al que habla, debido a su poca experiencia y si algo ha habido también de bueno, es debido a la labor constante de mis colaboradores y si no pudimos realizar el programa de trabajo que nos trazamos, fué debido a la crisis que azotó al país durante nuestro período.

Personalmente agradezco a los hombres que se alejan del directorio, y les deseo felicidades en sus hogares.

He dicho.

ENRIQUE ALVEAL,
Presidente

INSTITUCIONES SOCIALES QUE CAMBIAN DIRECTORIOS

SOCIEDAD DE ARTESANOS Y OBREROS

Esta entidad social, en conformidad a lo dispuesto en sus Estatutos, ha elegido el siguiente Directorio que regirá los destinos de la institución en el presente año:

Presidente señor Leoncio Garrido, Vicepresidente señor Juan Lepe, Secretario señor Juan B. Rodríguez, Tesorero señor Luis A. Mellado, Prosecretario señor Guillermo Herrera.

Directores, señores: Manuel Vega, Lorenzo Muñoz, Benjamín Fredes, Lorenzo Demetrio, Eliseo Orellana y Sebastián Pobiete.

Junta de Contabilidad, señores: Narciso Oportus, Hipólito Carrasco y Zacarías Vergara.

SOCIEDAD DE OBREROS "EX FUNDICION DE COBRE"

El 7 de Febrero se recibió el nuevo Directorio que ha de presidir los destinos de la institución mencionada en el rubro y cuyas personas son las siguientes:

Presidente Honorario señor José A. Lara, Presidente efectivo señor Moisés Aguilera Fuentealba, Vicepresidente señor Juan de la C. Espinoza Cartes, Secretario señor Humberto Peña del Canto, Prosecretario señor José R. Bahamondes Acevedo, Tesorero señor Pedro Oportus, Protesorero señor José B. Salas.

Directores, señores: Horacio Orellana, Pedro Godoy, Manuel Ramírez, Abraham Rodríguez, Ramón Villagra y Juan de la R. Hernández.

Junta de Contabilidad, señores: José A. Retamal, Manuel González y José Venegas.

Recaudadores, señores: Humberto Mora, Juan de la R. Hernández, Pedro Godoy, Roberto Ramírez y Juan Bautista Gallegos.

Porta-estandarte, señores: Juan de Dios Soto, y Horacio Orellana.

SOCIEDAD DE MAQUINISTAS, FOGONEROS Y ARTES MECANICAS

En reunión general celebrada últimamente por esta Institución, se eligió el siguiente Directorio:

Presidente señor Ricardo Aranda, Vicepresidente señor Gilberto Rocha, Secretario señor Alejandro Matus, Prosecretario señor Nolberto Molina, Tesorero señor Abdón Santos, Protesorero señor Ambrosio Rodríguez.

Directores, señores: César Monsalves, Domingo Martínez, Fabricianos Rojas, Guillermo Durán, José Dolores Reyes y Tranquilino Parra.

Junta de Contabilidad, señores: Anselmo Carrillo, Porfirio Fierro y Viterbo Alarcón.

FEDERACION DEL TRABAJO

Esta prestigiosa Institución celebró reunión general, con asistencia de un gran número de asociados, eligiéndose el directorio cuya nómina se da a la publicidad y que presidirá los destinos durante el año 1932:

Presidente señor Teodoro Gutiérrez, Vicepresidente señor Mateo Francovich, Secretario señor Juan Guilli Córdova, Prosecretario señor Francisco Varela, Tesorero señor Nicodemus Peñaloza.

Directores, señores: Vicente Torres, Gabriel Herrera, Manuel Agui-

---

truidos o expulsados, los salarios son inferiores a los que se pagaban antes de la guerra y se ofrecen intereses nunca vistos para atraer a los capitales extranjeros.

VII

La Propiedad de los Capitales

Los capitales pertenecen naturalmente a quienes los han producido, o a quienes los han adquirido cambiándolos por otros capitales.

Hay, pues, capitales que pertenecen a los gobiernos, a las municipalidades, o a otras instituciones de derecho público, y capitales que pertenecen a los particulares, sea que estos los posean individualmente, o que los posean asociados con otros, en compañías anónimas, o en otra clase de sociedades comerciales.

Generalmente pertenecen a los gobiernos, o a los municipios, aquellos capitales que están destinados a servicios públicos, como las instalaciones del agua potable, las alcantarillas, los mercados, los mataderos, los hospitales, los puertos marítimos, y en algunos países, los ferrocarriles y los telégrafos; pero la inmensa mayoría de los capitales son el resultado de las economías de los particulares y les pertenecen a éstos; así las casas de las ciudades, las fábricas, las construcciones agrícolas, los establecimientos mineros, industriales y comerciales, etc.

Este dominio particular sobre estos capitales, es pues la consecuencia natural del derecho indiscutible que cada persona tiene a gozar y disponer de los bienes que ha ganado con su trabajo; del derecho que tiene a decidir si los consume y los gasta, o si los emplea como instrumentos de producción, es decir, como capitales. Pretender privar a las personas de este dominio sobre los capitales, así adquiridos, para entregar los capitales todos al Estado, como desean los socialistas, sería pretender despojar a los propietarios de lo que es fruto de sus trabajos. Sería además, sumamente dañoso para la nación en que ello se intentara, pues esto igualdaría a secar la fuente de las economías y de los capitales, que son, según hemos visto anteriormente, de tanta importancia para el progreso de una nación y para el bienestar de sus habitantes.

En efecto, si las personas que hoy economizan no pudieran convertir sus ahorros en capital productivo de intereses, o ganancias, dejarían de economizar, o economizarían muy poco, y aun ese poco que quisieran economizar para consumirlos después, estaría perdido como instrumento de producción, ya que sus dueños no lo prestarían, si no habían de recibir intereses, pensando que la plata está más segura y puede servir más oportunamente, cuando la guarda su dueño que cuando anda en otras manos. Se acabarían, pues, las inversiones productivas, y las economías que la gente no quisiera conservar en dinero, las invertiría en objetos de lujo, en muebles, joyas, cuadros, jardines, palacios, casas-quintas y otras inversiones igualmente improductivas para los demás, pero que, además de conservar los valores invertidos en ellas, proporcionarían algunas satisfacciones personales a sus dueños.

Se dirá que en el regimen de socialización de los medios de producción, que es la gran aspiración socialista, economizará el Estado, ya que no lo harán los particulares; pero nadie puede negar que sería mucho mejor que economizara el Estado y que además economizaran los particulares. Renunciar al inmenso aporte de las economías que los particulares acumulan con la esperanza de formarse rentas, y confiar en que serán reemplazadas por las economías del Estado, del Estado que casi siempre gasta más de lo que tiene, sería una insensatez tan grande como la de un niño que quisiera cambiar una moneda de veinte pesos por cuatro de veinte centavos.

La función social de la propiedad privada sobre los capitales, es incitar a las personas a economizar y a emplear sus ahorros como medios de producción.

Hay además otra razón gravísima, también de orden económico, para no entregar al Estado el dominio exclusivo de los capitales. Es el interés nacional de que los capitales sean bien administrados. Es cosa muy sabida que el Estado es ordinariamente el peor de los administradores: es de esta incapacidad que casi siempre tiene déficit, que siempre tiene empleados de más, que por influjos suele ascender a los ineptos y no despide a los incapaces, ni a los inmorales. A la vista tenemos lo que ha sido por muchos años la administración de los ferrocarriles del Estado, la forma en que se administran generalmente las empresas fiscales, las municipales, etc. ¿Adónde iría a parar un país en que todos los negocios e industrias fueran tan mal administrados? Nadie puede admirarse de esta incapacidad administrativa de los gobiernos y en especial de los gobiernos democráticos, pues en ellos las razones políticas pesan más que las razones de buena administración, el empleado público que administra bien es la nación, teniendo su sueldo seguro y necesitando a veces administrar mal para servir a políticos influyentes que lo mantienen en su puesto, no puede administrar con el interés del particular, que administra lo propio y que sabe que si administra bien, puede enriquecerse y que, si no, seguramente se arruina. Es decir que la propiedad privada de los capitales pone al servicio de la producción la inmensa fuerza de trabajo y de sacrificios que hay en la ambición de las personas por hacer fortuna.

lera, Luis Calderón y Juan Bautista Espinoza.

Revisores de cuentas, señores Hipólito Carrasco, Eduardo Roa y Rafael Fernández Jara.

Porta-estandarte, señores: Juan Peña, Alvarito Arriagada Alvarez.

CENTRO "SAN JUAN" DE LA UNION NACIONAL

El Centro "San Juan" de la Unión Nacional de Lota, en Junta General ordinaria celebrada el Domingo 24 de Enero ppdo., con asistencia del Rvdo, P. Morand Ohrel, Rvdo. P. Albano Fitz, Presidente, Vice, Tesorero, Secretario, Directores y la mayoría de los asociados, procedió a elegir el nuevo Directorio que regirá los destinos de la Institución en el presente año.

La nueva mesa directiva quedó constituida en la siguiente forma:

Ppresidente Honorario, Rvdo. P. Morand Ohrel.

Director Eclesiástico Rvdo. P. Albano Fitz, Presidente efectivo señor José Adán Concha Parra, Vicepresidente señor José Santos Pacheco, Tesorero señor Eduardo Hormosilla, Secretario señor Adolfo Cid Pinilla; Directores, señores: Benito González, David Alarcón, Andrés Alarcón, Santos Aviles, Evangelista Zapata, Antonio Hernández, Mercedes 2.o Fuentes y Adolfo Neira.

CLUB DE REGATAS "LOTA"

Esta institución eligió el siguiente Directorio para el presente año:

Presidente señor René Lalanne, Vicepresidente señor Domingo Acuña, Secretario señor Roberto Saelzer, Prosecretario señor Luis Concha, Tesorero señor Armando Pontena; Directores, señores: Antonio Astorga, Gabriel Barra, Leonidas Saldías y Manuel Suárez.

Capitán instructor señor Max Schaufelder.

ASOCIACION CATOLICA DE LA JUVENTUD MASCULINA "SAN JUAN BERCHMANS"

En reunión celebrada últimamente, la Asociación de Jóvenes Católicos de este pueblo, eligió el nuevo Directorio que regirá los destinos de la Institución durante el presente año. Dicho Directorio quedó organizado en la siguiente forma:

Director Espiritual Rvdo. Padre Morand Ohrel, Presidente señor Luis Neira Mora, Vicepresidente señor Federico Ramírez Sánchez, Secretario señor Alfredo Quezada Adriazola, Prosecretario señor Artemio Cuevas Ríos, Tesorero señor Gilberto Matamala Moraga, Protesorero señor Pedro Meza C.; Directores, señores: Luis A. Cuevas y Manuel Muñoz.

Durante los cortos años de vida con que cuenta esta Institución, fundada por el Rvdo. Padre Morand Ohrel, con el apoyo entusiasta de varios jóvenes de la localidad, ha desplegado una vasta labor católica que los honra altamente y que en la actualidad cuenta con más de 40 asociados.

El nuevo Presidente señor Neira Mora ha presentado en el seno del Directorio un interesante plan de trabajo introduciendo diversas reformas que redundarán en beneficio positivos para la Institución.

Bajo la dirección entusiasta de su Presidente señor Luis Neira Mora puede vislumbrarse en su actuación un progreso bien marcado para la buena marcha de esta entidad social.

SOCIEDAD DE SEÑORAS "LA ILUSTRACION"

Presidenta Honorario señor Juan Manuel Valle, Presidenta Honoraria señora Artemia G. de Briones, Presidenta señora María G. de Hernández, Vicepresidenta señora Luzmira de Carrasco, Secretaria señora Auristela de Mardónez, Prosecretaria señorita Juana Giray, Tesorera señora Mnelovia de Oportus, Protesorera señora Aurora de Gutiérrez.

Directoras: señora Viviana de Gómez, señora Elisa de Contreras, señora Juana Riveros de Gutiérrez, señorita Juana Arriagada, señora María de Zapata, señora Honoria v. de Maurelia.

Porta-estandartes señoritas: Cleofa Cerna y Aurelia Lepe.

Junta de Contabilidad señoras: Rosa G. de Solar, Francisca Pérez, y Rosa B. de Saldaña.

Comisión visitadora de enfermas, señoras: Emelina de Neira, Rosa de Orellana y María Cruz v. de Molina.



Directorio de la Sociedad de Obreros "Ex Fundición de Cobre", que regirá los destinos de la Institución durante el presente año. De izquierda a derecha, sentados: Señores José B. Salas, Pedro Oportus, Juan de la C. Espinoza, Moisés Aguilera y Rosamel Bastías. De izquierda a derecha, de pie: Señores Juan de la R. Hernández, Ramón Villagra, Abraham Rodríguez, Sergio Navarro, Pedro Godoy y Horacio Orellana.

La cuota ha sido fijada en la módica suma de $ 6, y para las señoras o señoritas en $ 2.

Para el día de la fiesta se ha preparado un nutrido programa de sanos entretenimientos en que figuran las siguientes pruebas:

Tirar la cuerda, campeonato de rayuela, carreras, saltos y un concurso de cuecas y cuyos ganadores serán agraciados con valiosos estímulos que han sido donados por miembros de la mesa directiva y por caracterizados socios de la institución que han visto con profunda simpatía la organización de esta fiesta en conmemoración del día en que un grupo de hombres formaran en Lota la Sociedad Socorros Mutuos "Unión y Fraternidad".

Un conjunto musical de primer orden amenizará y dará mayor realce al paseo campestre en perspectiva, dando a conocer las mejores piezas musicales bailables de su vasto repertorio.

No dudamos que dado el enorme entusiasmo que existe entre los 600 y tantos socios de esta corporación mutual, la organización de esta fiesta ha de constituir todo un éxito social, dejando gratos recuerdos en todas las personas que tengan a bien asistir.

LA SOCIEDAD DE S. M. "UNION Y FRATERNIDAD" CONMEMORARA EL 43.° ANIVERSARIO CON UN ESPLENDIDO PASEO CAMPESTRE PARA EL 6 DE MARZO.

El Directorio de esta colectividad social, se encuentra empeñado en celebrar dignamente el 43.° aniversario de su fundación y se ha propuesto llevar a cabo, siguiendo la costumbre establecida desde hace muchos años, un paseo campestre en el bello paraje que obedece al nombre de "Rinconada de Culcura", lugar éste excepcionalmente apropiado para el caso y que ha sido objeto de la predilección de varias instituciones sociales le este pueblo.

La fecha del fausto acontecimiento que recuerda la Sociedad de Socorros Mutuos "Unión y Fraternidad", es el 31 de Marzo, pero el Directorio ha creído más conveniente adelantar la fecha de la conmemoración, tomando en cuenta que para aquella época se avecinan las lluvias imposibilitando las agradables reuniones al aire libre.

El Directorio, para los efectos de las adhesiones a esta gran fiesta organizado por la Sociedad de nuestra referencia, ha comisionado a varios señores socios, los cuales se han encargado de confeccionar las listas, y que son las siguientes personas: don Rosamel Capilla, don Enrique Alveal, don Humberto Rodríguez, don Luis Ruiz, don Clodomiro Vega, y don Francisco Matamala.

EL CENTRO FEMENINO "PATRIA Y HOGAR" HA POSTERGADO LA ELECCION DE DIRECTORIO

El Directorio del Centro Femenino "Patria y Hogar", nos encarga comunicar a las asociadas de la Institución que se ha resuelto postergar la renovación de la mesa directiva debido a que el 6 del presente se llevará a cabo la bendición solemne del Estandarte Social del Centro.

La elección del nuevo Directorio ha quedado, en consecuencia, postergada para el Domingo 13 de los corrientes.

Para el acto de la bendición del Estandarte, la señora Presidenta doña Domitila O. de Poblete nos encarga invitar por nuestro intermedio a todas las asociadas, como también para el acto de la renovación de las personas dirigentes de la Institución que, como hemos dicho más arriba, se efectuará el Domingo 13 del actual.

TEATRO DE LA COMPAÑIA MINERA E INDUSTRIAL DE CHILE

Jueves 3.— En Tanda y Noche. Presentación de la gran película nacional titulada "SOMBRAS DEL PASADO", con la participación de los conocidos actores Jorge Huneeus y Carlos Délano, acompañados de conocidos artistas nacionales.

Sábado 5.— Cuarta función de la gran serie deportiva dedicada a los Centros Boxerile de la localidad, titulada "Los paladines del ring".

Domingo 6.— Matinée dedicada al mundo infantil. Gran película de aventuras y proezas emocionantes, "El estuche fatal".

Tanda y noche: Presentación de la sensacional película titulada "La Tragedia del Atlántico", historia de un soberbio transatlántico, cuya capacidad hacia cobijarse a más de 5.000 personas formando un pequeño mundo en el medio del océano, con sus virtudes, sus vicios y pasiones. Estupendas escenas profundamente dramáticas que hacen revivir las escenas que vivieron miles de personas con el hundimiento del "Lusitania", el barco más grande puesto a flote en el mundo entero.

Lunes 7.— Gran velada boxeril auspiciada por el Centro Boxeril Quintín Romero de Lota con un prestigioso centro de Concepción.

Jueves 10.— El Bar Trágico donde reaparece la divina actriz María Jacobine. Obra de intensa movilidad sostenida por avasallantes aventuras, por un lujo esplendoroso y situaciones conmovedoras.

Sábado 12.— Quinta y última función de la serie boxeril "Los paladines del meatón".

Domingo 13.— Matinée. Tercera función de "El estuche fatal".

Tanda y noche. Presentación del suceso del año, con "LO ETERNO", interpretada por la bellísima Genoveva Tobis, Luis Wilson y John Boles.

DEPORTES

Se necesita un entrenador

Volvemos a tratar desde nuestras columnas un problema que en otras ocasiones hemos hecho presente a nuestros clubes y dirigentes.

Se precisa en estos momentos un preparador para nuestros muchachos aficionados al deporte del fútbol, más aún en este tiempo en que los clubes toman posiciones para la presentación de la temporada del año 1932.

Hemos insinuado a los deportistas lotinos la conveniencia de unirse para formar un fondo común que sirva para contratar algún entrenador que enseñe y discipline las fuerzas del fútbol lotino.

De positivo beneficio fué el año ppdo. la presencia en ésta de nuestro conocido don Jorge Orth, el cual pudo en corto espacio de tiempo llegar a la formación de un cuadro de méritos que tuvo partidos de resonancia en la zona.

Leemos en algunos diarios metropolitanos la noticia de que la Federación de Fútbol de Chile, entidad que regula el deporte del fútbol en el país, ha desestimado la necesidad de seguir prestando apoyo al entrenador en referencia y como consecuencia de este estado de cosas se le ha suprimido el sueldo de que gozaba como director de las enseñanzas del deporte del balompié.

Ya que se presenta esta situación para Orth, podrían nuestros clubes aprovechar aunque fuera por algunos meses solamente la contratación de los servicios de este conocido preparador, el cual ampliaría en esta ocasión sus lecciones a los muchachos lotinos, los que desean, no dudamos, contar con alguien que enriele las condiciones naturales de nuestros jugadores.

Cuando la visita de un dirigente de Santiago hizo ver a algunos de nuestros directores este punto, encontró la idea buena acogida de parte de ellos, mas estimamos que para esto los clubes debieran ponerse de acuerdo y con un poco de buena voluntad tendríamos por estos lados a una persona inteligente que con sus enseñanzas ayudara a la formación de cuadros de poderío, pues condiciones no les faltan a nuestros hombres que hoy practican el deporte del fútbol.

SELECCIONADO LOTINO CON COLO COLO DE SANTIAGO

Entre el programa de partidos diseñados para el año en curso por el popular cuadro albo de la capital, figura un encuentro entre la selección lotina a realizarse en Santiago dentro de la primera quincena del mes de Marzo.

Es una noticia que alegrará a los muchachos del seleccionado local por cuanto, además de la importancia que significa la visita a la capital, tendrán ocasión de aprender algo más de la técnica del deporte del fútbol.

Pero a esto debemos agregar una debida preparación de los once jugadores que llevarán la representación lotina hasta aquellas canchas.

Se precisa, pues, empezar desde luego a la formación definitiva del cuadro lotino, el estudio de cada hombre en su puesto y eliminar las fallas de que puedan adolecer algunos de los jugadores nombrados, para que el conjunto rinda frutos positivos ante el consagrado cuadro albo.

Debo mencionarse que este partido, al ser concertado por los dirigentes capitolinos, tiene el mérito de buscarse para las filas albas el cartel necesario ante las presentaciones que ha hecho la selección lotina dentro de la zona.

El triunfo de los locales sobre Schwager a principios del año en curso ha repercutido en la capital, dado el mérito que tiene la selección vecina en el país, y este detalle es lo que ha motivado a los dirigentes del Colo Colo para fijar en su programa de partidos una chance más que sirva de cartel para las presentaciones deportivas que se aproximan.

Nuestros muchachos no han descuidado su entrenamiento y decimos esto basados en el detalle de que han estado actuando ya seis o más partidos oficiales como amistosos con algunos congéneres de la provincia.

Por esta razón las fuerzas lotinas no serán encontradas desprevenidas y sólo hace falta uniformar las fuerzas de nuestros muchachos para hacer una presentación digna del mérito que se ha conquistado últimamente.

Esperamos de la nueva dirección de la Asociación que la selección lotina se presente durante el año en curso con las características propias con que actuaron el año pasado, esto es, que la selección cumpla con un buen programa de partidos siguiendo su curso progresista de calidad de poderío.

Nuestro presidente tiene la palabra y de él lo esperamos todo, pues deseosos de coadyuvar al engrandecimiento del deporte lotino no le falta la ayuda de los demás directores de nuestra Asociación.

Taller de Zapatería
DE J. D. FLORES
Comercio 624
Recién instalado. — Se confecciona toda clase de calzado.
Para caballeros, señoras, niños, para futbolistas y boxeadores
Calzado para los trabajadores en general
Precios realmente bajos de acuerdo con la crisis
Rapidez y seriedad en la entrega.
Profesionales competentes y con muchos años de práctica
J. D. FLORES — Comercio 624

Gran Depósito de Ataúdes
DE LOPEZ HNOS.
Grandes desde $ 30.00
Chicos „ $ 8.00
SERRANO 382

LOS ULTIMOS ACONTECIMIENTOS DEL BOXEO LOTINO.—LA VELADA PRESENTADA POR EL NACIONAL B. C. Y LA PRESENTACION DEL QUINTIN ROMERO EN CONCEPCION

Jilberto Opazo se impuso por puntos sobre Guillermo Alarcón del Ibacache de Talcahuano.—Los preliminares fueron ganados por Martínez de Lota sobre Olave.—El local Luis Concha triunfó sobre Morán.—Pedro Soto ganó a Ricardo Fuentealba por puntos.—Vargas perdió frente a Seguel.—Retamal y Sealls empataron.

Con muy poco anuncio fué presentada el lunes 15 de febrero, una velada entre los centros José Ibacache de Talcahuano y Nacional B. C. de Lota.

Los muchachos del Nacional cumplieron una jornada bastante meritoria esa noche, pues pudimos presenciar la buena preparación de sus hombres y la novedad de conocer valores nuevos lo que es halagador para el boxeo lotino.

Es de felicitar al presidente, señor González, por el trabajo que realiza dentro de su club, no escatimando sacrificios por darnos a conocer cada vez mayor número de aficionados.

Antonio Hernández, entrenador de los muchachos del Nacional, también se merece su aplauso y deseamos que siga perseverando en esta obra para encontrar cada vez más cultores en el deporte boxeril.

Hacemos algunos comentarios de las peleas de esa noche, las cuales tuvieron su rato de emoción por la calidad de los elementos.

PRIMER MATCH FUERA DE PROGRAMA

Juan Retamal y Carlos Sealls, ambos del Quintín Romero

Definían estos muchachos el poderío de los pesos moscas del mencionado centro. No hubo mucho boxeo, pues ambos deseaban liquidarse, viéndose una de cachetinas sin control.

Las tres vueltas bien peleadas hizo dar un fallo en empate.

T. Martínez (Nacional) con Olave (Ibacache)

Notóse mayor precisión en los golpes de Martínez, que debió encontrarse con un muchacho que boxeaba bastante bien. El lotino atacó de preferencia a distancia no dando cuerpo a cuerpo para favorecer su juego de izquierda.

Triunfó el local por puntos.

Luis Concha (Nacional) con S. Morán (Ibacache)

El visitante era un hombre ducho en el arte de las bofetadas y pudo en los primeros rounds hacer algunos que otros bonitos que hicieron pasarse de largo al lotino.

Aquí conocimos un muchacho de fuerte pegada de derecha que pudo hacer presente en el segundo round haciendo peligrar la actuación del porteño.

Concha atacó con mayor puntería en los rounds siguientes, y aquí notamos la fuerza de su derecha, pues Morán, después de un gancho quedó bastante marcado, persiguiéndolo el lotino por las cuerdas. Triunfó merecidamente Concha por puntos.

Ricardo Fuentealba (Nacional) con Pedro Soto (Ibacache)

Se estimaba una pelea favorable a Pedro Soto, muchacho a quien hemos conocido en sus buenos tiempos frente a Peñita de Lota. Al enfrentarse a un novicio como Fuentealba debió hacerse presente con más inteligencia. Sin embargo, no ocurrió así, sino que Fuentealba opúsole tenaz resistencia y en algunas ocasiones desmoralizó completamente a Soto, especialmente en el segundo round.

Una vez conocida la pegada del local, Soto anduvo con mayor cuidado y quiso aprovechar el boxeo para que el fallo le fuera favorable. En esta forma el fallo le fué favorable escasamente por puntos.

Juan Vargas (Q. Romero) con Seguel (Ibacache)

Este match, esperado con ansiedad por el público, defraudó las expectativas de los asistentes.

El lotino peleó con deficiencia no siendo el hombre de otras ocasiones. Seguel pudo hacerse presente en varias oportunidades, haciendo llegar sus golpes con mayor justeza. Vargas actuaba sólo con una mano no pudiendo alcanzar a Seguel con sus golpes.

El fallo fué del representante de Talcahuano por puntos.

MATCH DE DONDO

Gilberto Opazo (Nacional) con Guillermo Alarcón (Ibacache)

Ambos en el peso liviano, actuando de juez el señor Pedro García.

Se conoció en este match la dureza de Alarcón, pues Opazo es presentó al ring con la pontencialidad ambos estaban recelosos no atreviéndebida para hacer suyo el match. En los primeros tramos del match, dose a atacar. Fué Opazo quien primero llegó a un ganho de golpes a dominar al porteño. Alarcón continuó su juego de distancia en los rounds siguientes siendo perseguido en forma insistente por el del Nacional. En el tercer round Opazo apliccó un fuerte derecho en pleno mentón de Alarcón. Este sintió el golpe y corrióse por las cuerdas.

De inmediato el porteño se repuso en las vueltas siguientes y ofreció una lucha pareja que determinó un buen cambio de golpes en mitad del ring.

Insiste Opazo y sus golpes se hacen más precisos; después de esta situación Alarcón con una proverbial dureza sufre el castigo del local no permitiendo a Opazo que ajuste un golpe preciso. En la última vuelta Alarcón se entrega a pelear fuerte para favorecer su puntaje, lo que no consigue pues Opazo está dispuesto a hacer pelea a esta altura. El fallo fué favorable por puntos a Opazo con justicia por su mejor boxeo.

Relojería Barbier
Insignias de oro, plata, etc., para Sociedades, a bajo precio.
Relojes de bolsillo, de pulseras cuadrados, rectangulares etc., de las mejores marcas mundiales, a precios rebajados.
OBJETOS DE ARTE, COPAS Y ESTATUTAS A PRECIOS SIN COMPETENCIA

RESULTADO DE LAS PELEAS DE CONCEPCION ENTRE EL QUINTIN ROMERO DE LOTA Y EL CENTRO LORD COCHRANE DE CONCEPCION

En el local del ex Comercial de Deportes en Concepción, se realizó la velada de revancha entre los centros que mencionamos en el epígrafe a base de una pelea entre Jorge Sánchez y Enrique Peña.

Los resultados generales de estos encuentros que mencionamos para la historia del deporte lotino, fueron los siguientes:

Juan Toledo de Lota contra C. Maurelia de Concepción, match que fué ganado por el lotino Juan Toledo, por puntos.

Palavecino, Concepción, considerado como un buen boxeador en su categoría, debió enfrentarse a nuestro muchacho del peso gallo Oscar Villalobos. El público comprendió en su justo valor la actuación de estos dos muchachos, los cuales hicieron un buen boxeo triunfando el lotino por puntos después de un reñido match.

Julio López con R. Navarro de Concepción, era este match una revancha del sostenido por estos púgiles en Lota en el cual triunfó por k. o. el lotino.

López hizo un buen match ante Navarro, cuidándose el penquista de la pegada del representante del Quintín. El match fué declarado en empate.

Alfredo Quinteros, el mejor liviano de Concepción, actuó frente a Artemio Arévalo de Lota. Fué una dura prueba para el lotino, el cual salió airoso respondiendo frente a la maravilla penquista en gran forma. Perdió por puntos el lotino después de un buen match.

El match de fondo entre Jorge Sánchez de Concepción, (ex lotino) y Enrique Peña de Lota, fué un encuentro duro y ávido en emociones. Era esperado este encuentro con gran interés para conocer el estado de Peña a quien hacía mucho tiempo no se le veía en Concepción. La pelea fué bonita, dándoselo el triunfo al penquista por puntos.

El tercer encuentro entre los potentes cuadros locales Carlos-Arturo logra este último obtener el triunfo mediante un tiro penal que batió netamente a Vargas del Carlos, perdiendo en consecuencia la brillante colocación por el Escudo donado por la Compañía.

Numeroso público asistió a presenciar este gran encuentro que fanatiza a la afición deportiva y que por tercera vez bajaban al campo de juego a dirimir supremacías.

Correctamente vestidos se hicieron presentes ambos equipos, los cuales una vez organizados empezaron la gran lucha deportiva de la que nada podía decirse dada la equiparidad de las fuerzas en combate, etc.

SE INICIA EL PARTIDO

El primero en invadir el campo en forma notablemente peligrosa fué el Arturo, rechazadas ambas escuadras se mueven a gran tren por el centro sin lograr quebrar la resistencia de la media raya. Todos juegan enérgicamente, predominando esta clase de juego en el conjunto del Carlos Cousiño. Quiero del Arturo logra zafarse y embiste contra el arco defendido por el "flaco" Vargas. Quiero tira potente tiro que es interceptado por el gran "Sego".

CARVAJAL SE LUCE

Carlos ante este asedio reacciona y emprende una audaz ofensiva que da por resultado una defensa brillante a la vez que desesperada por parte de la zaga capitaneada por el "viejo" Carvajal, que se demuestra como en sus mejores tiempos.

GRAN TOLE TOLE EN EL ARCO DEL CARLOS

Jara pierde preciosas oportunidades de marcar tantos a boca de jarro en medio de la expectación unánime del público asistente. Toledo hace igual cosa. El Arturo logra destacarse y emprende su quinteto ofensivo una incursión al campo contrario, donde Leal se hace presente en forma un tanto violenta. Arturo toma y con un colocado tole tole, donde forman parte más de 15 hombres, Vargas logra salir airoso de la tempestad que se avecinaba.

Arturo insisten en presionar y un preciosa tiro esquina enviado por Luna es perdido por el tercero central del Arturo Cousiño, precisamente, en una brillante oportunidad de colocar un tanto inevitable.

LUNA HACE PELIGRAR LA VALLA DEL CARLOS

Sigue el balón en el campo del Carlos, Luna se hace presente y remata mediante soberbio gambetazo que pasa rozando el travesaño. Arturo es en estos momentos el dueño del campo. Leal, Fonseca, Venegas y demás Carlos multiplican a fin de no ver caídos los colores de su cuadro.

GARRIDO SUFRE UN ACCIDENTE

Por fin el Carlos logra organizar sus filas y se dirige rápidamente a la valla del Arturo defendida por Garrido, buen elemento de este cuadro, Ceballos del Carlos lanza fuerte tiro sorpresivo sin resultado. El quinteto del Carlos trata por todos los medios de finiquitar esta ofensiva y en medio de tanto tole tole Garrido sufre un accidente ocasionado por una cargada de Araneda del Carlos Cousiño.

Arturo emprende una corrida por el ala derecha, tomando al final Monsalves, que lanza fuerte tiro sin resultado.

SEGO SE ACCIDENTA

Arturo insiste en atacar y Luna se corre veloz atropellando a Sego, defensor del Carlos. La barra del Carlos ante esta actitud del jugador del Arturo, protesta airadamente, Luna es expulsado de la cancha por el árbitro.

JUEGO VIOLENTO

Con esta demostración de aprecio se inicia una serie de jugadas bruscas que da por resultado la completa demoralización del juego, que pierde brillo por lo que respecta a fútbol, pero en lo que a rapidez se refiere, sigue el juego adelante.

Ante peligrosa arremata de parte de Daniel Ortiz del Arturo, Sego se hace presente en mala forma haciendo foc foul dentro de las 18, lo que sanciona el árbitro mediante el tiro penal de rigor.

ARTURO MARCA EL PRIMER TANTO DE LA TARDE

Llamado Monsalves a sancionar la falta, lanza fuerte esquinado que bate a Vargas dejándolo sin chance. Grandes aplausos se dejan oír por parte de la barra del Arturo ante este inesperado tanto.

Carlos se posesiona del campo. Araneda lanza al arco, Garrido sale airoso de la prueba. Arturo invade. Sego se luce haciendo fuertes despejes.

Cancino hace foul a Jara. Venegas lanza un tiro recto al arco del Arturo sin consecuencia. Foul contra el Carlos, lo lanza cerca de las 18, Carlos Venegas en forma peligrosa, pero sin consecuencia.

CARLOS DOMINA

Cancino salva un tanto ya hecho por Figueroa del Carlos.



Juan Carvajal, cuya comportación como defensor del «Arturo», le ha hecho acreedor a las simpatías de la afición lotina.

El Carlos entra a dominar perdiendo varias oportunidades de empatar. Miranda está en su gran día haciendo barajadas magistrales que le valen los entusiastas aplausos de sus partidarcos.

Ahora el balón se traslada al campo contrario cargando el Arturo en forma efectiva. Mas la pelota se pasea por el arco de Vargas sin que los delanteros aprovechen tan preciosas oportunidades de alzar el marcador.

Los Carlos se zafan del Arturo y cador prueban a Garrido. Toledo envía varios tiros débiles que Garrido devuelve con facilidad.

Cancino del Arturo hace gran juego. A esta altura el árbitro señala el tiempo de descanso para empezar nuevamente minutos después.

EMPIEZA EL SEGUNDO TIEMPO

Al empezar el segundo tiempo, Leal hace foc foul a Daniel Ortiz del Arturo, lo que le vale la expulsión del campo de juego. Iturriaga del Arturo centra, coge Quiero que desvía. Daniel Ortiz vuelve nuevamente al campo reanudose que sigue afectado por el golpe, es hombre nulo en el juego. Flores del Carlos se convierte en la sombra de Iturriaga que está haciendo buen juego. Foul de Cancino es servido por Gallardo cerca del arco en forma peligrosa pero sin consecuencia. Llega un momento álgido en que el Carlos se entrega todo por entero, haciendo Carvajal y acompañantes desesperada defensa, viéndose la imminente caída de la valla defendida por el gran Garrido. Sin embargo, el Carlos debido a la nerviosidad de sus hombres, no logra aprovechar las especiales circunstancias.

MIRANDA SE LUCE

Miranda se ha lucido barajando los diversos tiros con que el Carlos le ha brindado, ávido de producir el empate. En una corrida del ala derecha del Carlos, Toledo pasa a Araneda, que se muestra empecinado de marcar tantos perdiendo nuevas oportunidades. Fonseca barraja el que pasa a Gallardo, que envía a Araneda que se corre nuevamente sin resultado. Carlos presiona en estos momentos desarrollando juego violento que extreman Ceballos y otro jugador del Arturo, los cuales son despedidos del campo por el árbitro.

CARLOS SIGUE PRESIONANDO

Arturo se defiende desesperadamente y se lanza al corner, el que tira Toledo sin resultado, falta en ese puesto el "Veco". Sigue la serie de corner a favor del Carlos y Arturo vuelve a este recurso supremo. Tercero tirado tomando Figueroa que sin bote lanza formidable cañonazo que pasa rozando el travesaño en medio de la expectación del público.

Despejado el campo del Arturo, vuelve nuevamente Toledo a hacerse presente lanzándose sólo hacia el arco de Garrido, Carvajal inmensamente superior al chico, le quita fácilmente el balón de los pies, dejando el peligro. Daniel Ortiz, trabaja difícultosamente impedido por la lesión sufrida en el transcurso del juego. Araneda insiste y se acerca a Garrido despreciendo fuerte shoot pasando el balón a escasos centímetros de la valla de Arturo, obstaculizado por Cancino.





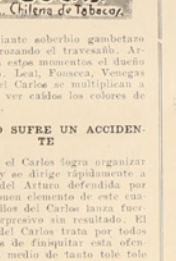



AMBOS EQUIPOS CON 9 HOMBRES

Fonseca despoja una carga del Arturo. A esta altura del match, Carlos y Arturo, juegan con 9 hombres. Flores se arrea, pasa a Figueroa que remata apenas desviado. Carvajal apremiado ante nueva embestida lanza al corner. Servido por Aranceda, Venegas pierde linda oportunidad de marcar el empate ante la valla desguarnecida. Carlos Venegas se hace presente nuevamente y Garrido se tira en forma espectacular y lanza a la esquina del arco para evitar la caída de sus colores ante un tiro arrastrado de un Carlista.

OTRO PENAL PARA EL CARLOS

Arturo se desprende del Carlos y ataca por su ala derecha en forma peligrosísima; ante esta circunstancia Carlos Venegas hace hand en las 18, falta que es sancionada por Molsalves que tira al arco rechazando Vargas, ante la expectación del público.

Arturo vuelve nuevamente a atacar. Iturriaga pasa a Quiero, éste a Monsalves el que remata barajando Carlos Venegas. A esta altura del match Monsalves se accidenta debido al juego por demás violento que se imprime al partido, haciendo desmerecer.

Aranceda del Carlos, lanza feroz tiro irrespetuoso que apenas desvía Garrido del Arturo. Se arma acto seguido colosal tole tole en el que no se ven los jugadores ni se divisa la pelota, mientras Miranda con ojo clínico logra ubicarla y se lanza al tropel de jugadores aprisionándola la que se le vuelve a escapar viéndose en la necesidad de emplearse a fondo a fin de evitar la caída de la valla.

Sigue el asedio del Carlos sin poder quebrar la brillante defensa de Carvajal que se ha portado, como hemos dicho, como en sus mejores tiempos. Termina el partido con el triunfo del Arturo.

CRONICAS
por
"El Barretero Audax"

NOS ESCRIBE NUESTRO COLABORADOR "EL BARRETERO AUDAX" DANDONOS ALGUNAS NOTICIAS DE CARACTER DEPORTIVO.—LA JIRA DE UN CAMPEON DE FUTBOL.

LA JIRA DE UN CAMPEON DE FUTBOL

Se abre la sesión, el señor secretario da lectura al acta, la que es aprobada sin modificaciones.

El señor presidente toma la palabra y manifiesta: Es conveniente que nuestro cuadro de honor haga un jira por el país en atención a que no hemos podido ser derrotados por los chuzos de Lota.

Los numerosos socios asistentes a esta asamblea se estremecen y con una grave inclinación de cabeza aprueban el proyecto de acuerdo presentado por el señor presidente y agregan la conveniencia de que la jira se haga extensiva por todo el país empezando por Schwager. El primer cuadro será el Lautaro, a quien se piensa vencer por elevado score.

Preparativos, arreglos de maletas, embrocaciones de diversa índole hacen por el masajista del club y el Domingo en jira en busca de enemigos a quien vencer.

Presentación del cuadro rayado en Schwager ante numeroso público y la felpa más descomunal recibe nuestro primer cuadro, que ostenta el título de campeón de Lota, siendo vencido por cerca de media docena de goales.

El regreso a los lares, cabizbajos y pensativos, olvidadas las cosas fauzas del deporte y con una larga cola de golpes para venderlos en remate en Lota.

Esta fué la jira del Luis Cousiño a Schwager, algunos Domingos atrás y que la cuenta a los lectores de la "Opinión". El hermoso triunfo moral de las huestes comandadas por Pedro 2.º Leal.

El Nacional a lo pobre avudó a trazer unas cuantas perforaciones a nuestro campeón para colocarla en el sitio de honor.

Y más tarde el aguerrido cuadro del Carlos, fué a vengar la derrota del campeón y llegó con su colita un poco más chica hasta la casa de los negros-rojos.

Estas jiras tan beneficiosas de nuestros muchachos servirán de lección.

ANTE LAS PROXIMAS PARTIDAS DEL SELECCIONADO

Hemos entrevistado desde lejos a nuestros craks del balompié para conocer lo que piensan ante la próxima y gran jira a Santiago.

Juan Venegas: el posible arquero del seleccionado manifestó: no es la primera vez que me veo ante grandes de fuertes tiros y si la Asociación me nombra para defender los colores del deporte lotino me voy a comprar un par de zapatos invisibles para barajar los goles y unas cuantas madejas de "hilo curado", para cortar las comisiones que manden los santiaguinos.

José Rivera: está convertido en "aviador" según me manifiesta y dice que no le da frío ni calor.

Pedro Leal: el gran Negro, dice que como hay que ir a Santiago tengo que comprarme algo para cambiar de color, pues como soy tan "renegro", capaz que asuste a los gallos santiaguinos.

Victor Aravena: al coloso de la media zaga de los lotinos le basta con sus zapatos estilo uruguayos y los hará bailar en las canchas metropolitanas, siendo la pesadilla de los santiaguinos cuando éstos estén durmiendo.

Carlitos Venegas: se estira y no halla como contestar a nuestra pregunta, como parece que va a ser el capitán de los lotinos se va a comprar un caballo para jugar montado mejor.

Leal: el otro medio zaguero se encuentra pesaroso porque cree que van a llevar a Núñez en el cuadro. Núñez estaba conversando con este zaguero y hablaban calladitos. Algo le oimos al negro Núñez de una jira a Chiloé para Semana Santa.

Pancho Aravena: el hombre de goma en las filas de vanguardia va a presentarse bien elegante en los campos de la capital a ver si lo toman en cuenta para el campeonato nacional.

Monsalve: el que juega en los once puestos, se encuentra peligrando con el bolro. Monsalve del Luis. En todo caso van los dos tomados de la mano con el mismo dolor.

Tani Mendoza: después del paseo que le dieron a los jugadores no está contento porque dice que se le perdió el diploma y además que dió con Bamby porque fueron para cuecas las que bailaron y no encontraron nadita.

Es el gran hombre de la línea delantera, por eso le han bautizado con don Tani, con Don Tani.

Pedro 2.º Leal: la máquina de rematar goales. Tiene un par de zapatos bien remontagados, los que hará multiplicarse para perforar. No hay cuidado con Peyuco Leal.

Seall: a entrenarse toman se va a amarrar una pierna, porque una sola basta para sacar goales.

Veamos si será verdad tanta delicadeza como dicen nuestros seleccionados. Arbitro llevarán a don Luis 2.º Muñoz, nuestro pito, nuestro mejor pito, como le dijera un cronista en una ocasión.

Lo saluda, señor redactor, su affmo. S. S.

EL BARRETERO AUDAX.

P. D. Le voy a mandar mi fotografía para que me la publique en el próximo número.

SERVICIO METEOROLÓGICO DE LOTA ALTO

Observaciones registradas hasta el 25 de Febrero de 1932 y su comparación con el año anterior en igual lapso de tiempo.

TERMOMETRIA

Temperatura	A la sombra		Cielo descubierto
	1931	1932	1932
Máxima del año	28°	28°	41°
Mínima del año	1°	8°	—6°

HIGROMETRIA

Humedad del aire	1931	1932
Máxima del año	96	85
Mínima del año	39	40

BAROMETRIA

Presión atmosférica	1931	1932
Máxima del año	773	766
Mínima del año	749	758

PLUVIOMETRIA

Milímetros de agua caida	1931	1932
Total hasta la fecha	157.1	6.4
Total en el año	4,056.3	

AGUA CAIDA EN 1931 Y EN LO QUE VA CORRIDO DEL PRESENTE AÑO

	1931		1932	
Enero	155.6	milímetros	3.6	milímetros
Febrero	1.5	„	2.8	„
Marzo	27.4	„		
Abril	97.8	„		
Mayo	74.0	„		
Junio	257.5	„		
Julio	169.1	„		
Agosto	122.6	„		
Septiembre	48.3	„		
Octubre	64.1	„		
Noviembre	24.7	„		
Diciembre	3.7	„		
TOTAL	1,046.3	„	6.4	„

Hora de la plea y bajamar en el puerto de Lota, desde el 1.º al 15 de Marzo de 1932

Arreglada a la Hora Oficial

Fecha	PLEAMAR	BAJAMAR	PLEAMAR	BAJAMAR
1	4.56 A. M.	11.08 A. M.	5.53 P. M.	—.— P. M.
2	6.36 „	0.05 „	7.40 „	0.48 „
3	8.13 „	1.52 „	9.02 „	2.25 „
4	9.30 „	3.14 „	9.55 „	3.32 „
5	10.05 „	4.07 „	10.35 „	4.17 „
6	10.41 „	4.47 „	11.07 „	4.53 „
7	11.13 „	5.17 „	11.36 „	5.25 „
8	11.45 „	5.48 „	—.— „	5.57 „
9	0.04 „	6.16 „	0.16 „	6.28 „
10	0.33 „	6.45 „	0.45 „	6.57 „
11	0.59 „	7.11 „	1.13 „	7.25 „
12	1.25 „	7.37 „	1.40 „	7.52 „
13	1.53 „	8.05 „	2.12 „	8.24 „
14	2.25 „	8.37 „	2.50 „	9.02 „
15	3.05 „	9.17 „	3.39 „	9.51 „

"Un caso de divorcio"
Y OTROS CUENTOS
G. DE MAUPASSANT

En su número 28 la «Colección Universo» ha publicado una selección de cuentos del autor francés del siglo pasado Maupassant.

Muchos son los volúmenes editados con la producción de este escritor. Aunque se destacó especialmente como cuentista. Maupassant cultivó con éxito la novela y el teatro.

Sin duda las principales características de sus obras son el realismo y la exactitud del análisis psicológico.

Los casos más extraños de vidas humanas, las pasiones más diferentes han sido tema para una producción de este fecundo y meritorio escritor.

La Selección que publica la «Colección Universo» constituye especialmente por su variedad un volumen interesante.

Desea saber de sus padres

La señorita M. Mercedes Palma Zambrano, nos escribe de Santiago, comunicándonos que desea saber de sus padres a quienes no ve desde hace 18 años a la fecha.

Los nombres de ellos son Daniel Palma y María Zambrano de Palma.

Si hubiera alguna persona que conociera a los deudos de la señorita Mercedes Palma Zambrano, puede comunicarse directamente con la interesada escribiéndole a Calle San Luis N.º 1242, Santiago.

La Opinión

PUBLICACION DE LA COMPAÑIA MINERA E INDUSTRIAL DE CHILE

INFORMACIONES Y FOTOGRAFIAS DE LOTA, CORONEL Y CURANILAHUE

Año VIII — Lota Alto, 15 de Marzo de 1932 — Núm. 231

EL SERVICIO MILITAR

Honrosas calificaciones de los conscriptos de Lota

Examinando las licencias y calificaciones de los jóvenes de Lota que hicieron su servicio militar en el último año, se ha podido observar que, en casi la totalidad de ellas, contienen notas excelentes y, además, observaciones de los jefes, extraordinariamente favorables respecto a la capacidad, disciplina, espíritu de orden, etcétera, del conscripto a que se refieren.

Deseamos llamar la atención hacia este hecho, que revela la preparación y sano espíritu de progreso de la juventud que actualmente se está formando en Lota.

Seguramente, influyen en este estado de eficiencia, las buenas enseñanzas recibidas en las escuelas, tanto fiscales como particulares, cuyo profesorado inculca ideas de civismo y laboriosidad a la niñez.

Influye asimismo la buena organización societaria, tanto deportiva como mutualista, que constituye también una escuela de previsión, de mutuo respeto y sanos ideales.

Agregando a estos factores el mejoramiento cultural en todo sentido que se observa en las clases trabajadoras de Lota, mejoramiento que comprende la habitación, la atención médica, el aseo general, el buen trato y cortesía que se difunde por todas partes, se llega a explicar la razón de que los jóvenes exponentes de nuestro pueblo, den magnífica muestra de sus cualidades en cualquiera situación en que se encuentren.

Las notas sobresalientes que hemos visto en las libretas militares, constituyen el reconocimiento de méritos reales y positivos, derivados del favorable medio social en que vive el obrero de Lota.

Con nuestras felicitaciones, hacemos presente los más sinceros votos por que todos perseveren en este camino, tan útil y honroso.

O.

INFORMACIONES VARIAS

La comisión de obreros que fué a Santiago, para solicitar protección a la minería del carbón, recibió allí la promesa de que se destinarían fondos para obras públicas en la Zona Carbonífera, a fin de dar trabajo a los cesantes.

Todavía no han recibido las oficinas públicas de la localidad, ni las de Coronel, los fondos anunciados.

En materia de trabajos especiales para aliviar la crisis que sufren los obreros, sólo se han dejado ver los que hace la Compañía para aumentar el número de días de trabajo de sus obreros. Varias cuadrillas se ocupan en caminos y terraplenes, que no son obras indispensables, pero que tienen una finalidad altamente humanitaria en estos tiempos.

Es de esperar que el Gobierno imite el ejemplo.

* * *

El trofeo que venían disputando los Clubes de Fútbol de Lota, desde hace varios años, ha sido ganado definitivamente por el Club «Luis Cousiño», el cual ha sido muy felicitado por su triunfo.

* * *

El curso de practicantes para las niñas que pertenecen a la Cruz Roja Juvenil del Centro «Patria y Hogar», se ha iniciado en la sala de la Gota de Leche «Isidora Cousiño».

Las interesadas pueden dirigirse a la Presidenta o Secretaria del Centro o de la Cruz Roja Juvenil.

Las niñas que hacen este curso se instruyen en materia de higiene, cirugía menor, puericultura, inyecciones, etc., y pueden prestar después muy útiles servicios.

* * *

El curso de instrucción primaria para adultos está abierto en la Escuela «Matías Cousiño». Funciona de 20 a 21.30 horas, diariamente. Se recomienda la matrícula en este curso a todo obrero que no haya asistido a la escuela en su niñez. Es una ocasión para que aprendan a leer, escribir y las cuatro operaciones de la aritmética, conocimientos tan necesarios a todo hombre que aspira a prosperar en la vida.

* * *

Está abierta en la Oficina del Registro Civil la inscripción de los ciudadanos que tendrán derecho a votar en las próximas elecciones municipales.

Se dice que la ley es un algo complicada y poco democrática, por lo cual la atacan algunos partidos.

Pero, quien tenga derecho a inscribirse, debe hacerlo porque todos deben de influir en la elección de los mandatarios locales.

Nada se pierde con una visita a la oficina inscriptora. No hay que esperar el último momento para cumplir los deberes cívicos y especialmente para adquirir el derecho de ser ciudadano elector.

REPÓRTER.

Relojería Barbier

ES LA MEJOR

Dónde Ud. puede encontrar Relojes de fama mundial, es en la **Relojería BARBIER.** Artículos para regalos y para premios deportivos los tenemos desde muy bajos precios.

Obligaciones de los padres para con la escuela

Cuando a un niño se da más alimento del que necesita, se dice que se le sobrealimenta, o se «le enlecha», según la frase vulgar.

Casi siempre se sobrealimenta a los niños por error, pues se cree que cada vez que lloran lo hacen porque tienen hambre. La sobrealimentación de los niños recién nacidos es tan común, que se puede decir que todas las madres sobrealimentan a sus hijos.

El peligro de este vicio es mayor según el exceso en que se practique; pero generalmente en la alimentación materna no es tan serio como en la alimentación artificial.

La sobrealimentación tiene signos característicos: el hipo, los vómitos y eructos de leche cortada, el cólico, la diarrea y las molestias consiguientes que se traducen en llanto constante, apetito desordenado, sed, insomnio y la que produce una erupción que el niño padece en las asentaderas, como consecuencia de las frecuentes evacuaciones irritantes.

Se puede decir que las primeras molestias, los primeros llantos que sufre el niño en la vida, se deben a la sobrealimentación.

Es muy fácil corregir semejantes trastornos con sólo reglamentar bien a los niños.

Las reglas de la alimentación son sencillas: el niño menor de tres meses debe mamar cada dos horas y media, por espacio de diez minutos. El niño mayor de tres meses, debe mamar cada tres horas por espacio de diez a quince minutos. Por la noche, mientras menos se alimente a un niño, mejor. Hasta los tres meses podrá alimentarse una vez entre las nueve de la noche y las seis de la mañana. Después de los tres meses, es preferible que no tome alimento durante la noche.

Las madres deben armarse de energía para no ceder a su tendencia natural de dar a su hijo el seno cada vez que lo oye llorar. Y el medio eficaz de que lo consigan es adquiriendo la convicción firme de que los niños no siempre lloran de hambre; al contrario, muchas veces lloran porque les molesta la indigestión, es decir, sufren porque han mamado mucho. No sería lógico, ni prudente querer curarles la molestia alimentándolos más aún.

ECONOMATO

DE LA

Cía. Minera e Industrial de Chile

HEMOS RECIBIDO

TODA CLASE DE ARTICULOS PARA COLEGIALES

Ofrecemos capitas impermeables para ninitos y ninitas

y para hombres raglanes de Cauchout negro

- - - y polainas de la misma clase - - -

Lana entera marca "PALOMA", madejas de 30 gramos

a 50 centavos

EL JEFE

Soc. IMP. Y LIT. "CONCEPCION" — Freire esq. Castellón Casilla—57 C. — Concepción — 1932

Noticias del País y del Extranjero

Poderosas unidades navales trasladadas al Pacífico

Con el conflicto del Oriente se cierne sobre el mundo una nueva catástrofe mundial. Muchas naciones se preparan para la posible contienda y entre ellas Estados Unidos de Norte América, que desde hace meses tiene la gran flota del Pacífico haciendo ejercicios de combate en las islas y bases navales que esta poderosa nación posee en pleno Océano Pacífico. Ahora comunican que el Departamento de Marina, ha ordenado trasladar al Pacífico a una serie de unidades modernas y que son los buques de mayor poder combativo de los Estados Unidos.

China y el Japón compran municiones en Francia y salitre sintético en Noruega

Estas dos grandes naciones del Oriente, siguen premuniéndose de fantásticas cantidades de armamentos para proseguir la guerra semioficial en que se mantienen. Los pedidos se han hecho a las fábricas francesas, las que están trabajando con sobretiempo a fin de dar cumplimiento a los pedidos urgentes de estas naciones.

Al mismo tiempo se dice de que ambos países han celebrado grandes contratos con las fábricas productoras de nitrato artificial.

Mientras tanto sigue el mundo creyendo en la paz y las naciones celebran solemnes conferencias relacionadas con el desarme.

La gran Planta Termo Eléctrica de Laguna Verde

El Presidente de la Compañía Chilena de Electricidad señor A. W. Mc. Limont, invitó a distinguidos diplomáticos y hombres de negocios, a visitar las grandes obras eléctricas de Laguna Verde, cuyos trabajos demandarán la inversión de más de 100 millones de pesos, y que darán trabajo a numerosos obreros, beneficiando también a la industria nacional y al comercio de Valparaíso.

Postergado el Congreso Obrero Latino Americano

Se ha postergado la celebración del Congreso Obrero Latino Americano, para el 30 de Abril en vez del 2 del mismo mes, para dar lugar a la participación en las deliberaciones a los representantes de los trabajadores de España que se embarcarán en las primeras semanas del mes de Abril para llegar el 23 a Buenos Aires y seguir viaje a Chile. Igual cosa han solicitado los delegados obreros mejicanos.

Raid aéreo de Puerto Montt a la Base Naval de Quintero

El 6 de Marzo se llevó a efecto un raid aéreo de Puerto Montt a la Base Naval de Quintero, efectuado por dos grandes botes voladores «Dornier Wall». El raid se efectuó en un solo vuelo recorriendo más de 1,000 kilómetros en 7 horas.

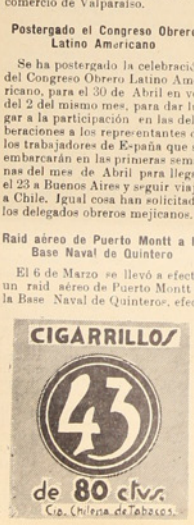

Con un acto patriótico celebraron las escuelas fiscales y particulares de Lota, la iniciación del año escolar.

Todas las escuelas de la localidad iniciaron el año escolar con un acto patriótico. Los directores hablaron a los niños acerca de sus deberes, lo que la Patria exigía de ellos en el presente año, etc. Después se efectuaron algunos cantos entre los cuales se destacó la Canción Nacional, la que se coreó en los instantes de izarse el Pabellón Patrio.

Continúan las tramitaciones para traer uno de los cuadros más potentes del país y de más nombradía: el «Colo Colo».

Enorme entusiasmo existe en la afición deportiva ante el anuncio de la venida del célebre cuadro futbolístico de Santiago el «Colo Colo». Como la venida del «eleven» santiaguino irrogará a la dirigente máxima del fútbol local, ingentes gastos, se nos comunica de que se pedirá la amplia cooperación de la masa deportiva a fin de costear en parte el compromiso contraído. Desde luego podemos anunciar de que los precios en ningún caso serán exagerados, dado que la situación misma exige moderación y a fin de dar oportunidad a todos los deportistas y público en general de apreciar la técnica futbolística de estos maestros del balompié.

Invento que hace desaparecer el humo en la combustión del carbón.

Un ingeniero chileno ha inventado un procedimiento cuyas pruebas han dado excelentes resultados. Se trata de una parrilla denominada «Parrilla Maule», la



que deja de producir humo y además se obtiene una economía de un 15 a 20%.

A chistosos comentarios se ha prestado, en la prensa de Concepción la mania de los futbolistas de Lota de creer en los sortilegios.

A raíz de unos partidos, donde se emplearon todos los medios para obtener el triunfo entre dos cuadros respetables de la localidad, inclusive los chunchos, cruces de palque, medallas colocadas en el sub-suelo de los goals, etc., ha motivado en la prensa de Concepción, artículos jocosos de las creencias supersticiosas de los jugadores lotinos. Dichos artículos van engalanados hasta con dibujos; ¡es el colmo!

El paño nacional en el ejército

Una comisión de militares de alta graduación, estudia el uso del paño nacional, no sólo en la tropa sino que en la oficialidad como una medida de proteger la industria nacional, tan debatida hoy día por la crisis y por la inclinación de los chilenos a lo extranjero.

CARNET CINEMATOGRAFICO

Jueves 17

La Internacional Film presenta a los grandes actores chilenos Adelqui Millar y Jorge Infante en la superproducción dramática llena de grandes emociones, «El Navío Ciego».

Ambos actores de nuestra nacionalidad se han destacado plenamente en los talleres cinematográficos de Estados Unidos y Europa.

Sábado 19

Estreno de la primera función de la emocionante serial, en la cual figuran fieras en la más completa libertad e interpretada por el sin rival atleta y conocido artista Elmo Lincoln y la recordada actriz, que ha actuado en diferentes series, Luisa Lorraine. Esta electrizante serial se titula «Las Aventuras de Tarzán». Episodios que se exhibirán en la primera función: Las aventuras de la selva, La ciudad del oro y El suplicio del sol.

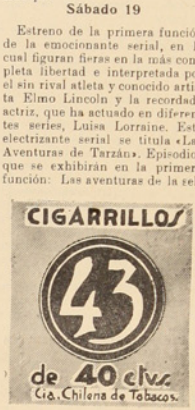

Domingo 20

Cuarta función de «El estuche fatal». En Tanda y Noche presentación de la gran actriz Joan Crawford en el lujoso drama titulado «Pagada».

Asista a ver la nueva y estupenda creación de Joan Crawford, la mujer más bella, más elegante y gentil de la pantalla, la que hoy día reina sin rival en todos los corazones y levanta desbordantes admiraciones.

Jueves 24

La Internacional Film, presenta la grandiosa producción alemana, adaptación de la popular novela de la guerra, de Ernest Johansen, titulada

EL 4.º DE INFANTERIA

Obuses, metrallas, minas, gases, fuego líquido, tanques, aviones, alambradas electrizadas, destinados a destruir todo lo que encontraban a su paso, eran incapaces de detener el avance incontrarrestable de los soldados del 4.º de Infantería.

1918... en Francia, en cualquier punto del frente. Las tropas alemanas después de sufrir cuatro años de guerra y privaciones están al máximum de agotamiento y se mantienen en sus puestos haciendo esfuerzos sobrehumanos.

Cuatro hombres de infantería, un bábaro, Carlos, un estudiante y un teniente, se encuentran en un descanso detrás de las líneas de batalla, en la choza de un campesino francés.

Ivette, la hija del aldeano francés, dueño de la choza, atiende a



los infantes alemanes. Repentinamente estalla un formidable estampido ocasionado por una metralla de gran potencia que hace temblar la casa. Todo el mundo huye al sótano, sfuera la máquina destructora ha destruído media calle y numerosos edificios han volado por los aires.

En el subterráneo, el bábaro, Carlos, el estudiante y el teniente, han iniciado una partida de naipes y en un rincón se ha sentado sobresaltada Ivette, la francesa. Al día siguiente comienzo nuevamente la comedia... fuego intentísimo de piezas de artillería destrozan sin piedad la comarca; gases de granada ponen en peligro a miles de soldados y civiles; aeroplanos que bombardean; las terroríficas máquinas de guerra, los tanques que cruzan el campo enemigo en todas direcciones; lanzadores de fuego, hombres que se lanzan al ataque en lucha encarnizada, otros que no alcanzan a llegar a las líneas contrarias, pues mueren atrozmente en las alambradas electrizadas y miles de horrores destinados a destruir los unos a los otros, son el cuadro dantesco de estas escenas en que vió la Europa por el espacio de 4 largos años.

Vea usted esta sublime película que nos pinta los horrores de la Guerra Mundial, epílogo de la tragedia en que hoy día sigue viviendo el mundo.

Sábado 26

Segunda función de la gran serie «Las aventuras de Tarzán».

Domingo 27

Gran matinée dedicada al mundo infantil con presentaciones de películas cortas, cómicas, de aventuras, dibujos animados, etc.

En Tanda y Noche. Presentación de la tragedia del Gólgota, dedicada al mundo católico: La Pasión y Muerte de N. S. Jesucristo. No olvide de ver este grandioso Drama Sacrosanto que nos demuestra las maravillas y generosidades del amor de Dios y la prueba suprema de su eterno amor por los hombres.

Lunes 28

Gran velada boxeril auspiciada por el Nacional B. C. de Lota Alto. Participarán los mejores ele-

CRONICA LOCAL

CON SOLEMNIDAD SE VERIFICO LA BENDICION DEL NUEVO ESTANDARTE DEL CENTRO FEMENINO "PATRIA Y HOGAR"

La ceremonia en la iglesia de Lota Alto.—Los padrinos.—El desfile al local del Centro.—El almuerzo en el amplio local de la institución.

El Domingo 6 de Marzo se efectuó en la Iglesia de Lota Alto, la bendición solemne de la nueva enseña de la prestigiosa institución femenina «Patria y Hogar».

La bendición tuvo lugar después de la misa de 10, asistiendo al acto los padrinos del estandarte, señores: Juan Manuel Valle y señora, Jorge Demangel y señora, J. Isidro Wilson y señora, Octavio Astorquiza y señora, Carlos Duarte y señora, Arturo Vera y señora, Domingo Abadie y señora y señora Adriana Chamorro.

Bendijo la hermosa insignia el Reverendo Padre señor Manuel Sirot y se hicieron representar, especialmente invitadas, diversas sociedades mutualistas con sus estandartes, entre las cuales anotamos las siguientes: Sociedad de Señoras «La Ilustración», Sociedad de Obreros «Ex Fundición de Cobre», Sociedad de Artesanos y Obreros y otras cuyos nombres se nos escapan.

Después de la bendición

se organizaron las instituciones asistentes encabezadas por el Centro Femenino «Patria y Hogar» hasta llegar a la altura del Club «Matías Cousiño» donde doblaron en dirección al local de la Sociedad, el que se encontraba especialmente adornado.

A los pocos momentos llegaron los padrinos al recinto de la Institución donde fueron debidamente atendidos por el Directorio que preside la señora Domitila O. de Poblete, el que ofreció una recepción participando, además de los padrinos, las socias y numerosos invitados.

En esta reunión la señorita Teresa Freire pronunció un discurso cuyo texto damos al final.

También se dirigió a las directoras y socias el señor Gerente de la Compañía, don Juan Manuel Valle, manifestándoles el placer con que se imponía de los progresos alcanzados por esta Sociedad, que él había estimulado desde sus comienzos. Les explicó en seguida la labor que corresponde a las señoras y señoritas que constituyen los hogares de Lota, en el sentido de procurar el bienestar de sus padres, esposos, hermanos e hijos, todos ellos hombres de trabajo, que aspiran a encontrar un ambiente agradable y feliz en su hogar.

Por último manifestó sus felicitaciones al Centro y expuso útiles conceptos sobre la Patria y la familia y sobre el papel social de la mujer, el Jefe del Departamento del Bienestar, señor Astorquiza.

El almuerzo a los representantes obreros y asociadas

Para sellar las actividades de la mañana, el Directorio invitó a las representaciones de las instituciones sociales y asociadas a tomar colocación en los comedores, que se encontraban muy bien adornados presentando un espléndido golpe de vista. El almuerzo transcurrió en medio de un simpático ambiente.

A la hora de los postres hablaron los representantes de las siguientes instituciones: por la Sociedad de señoras «La Ilustración», la señora Estela M. de Mardónez y por la Sociedad de Artesanos y Obreros el señor Juan B. Rodríguez, la señora Adriana Chamorro confeccionadora del artístico estandarte.

Después del almuerzo se siguió un animado baile que duró hasta las últimas horas de la tarde.

Asistieron las siguientes personas: señora Vespertina Belmonte de Ruiz, señorita Elena Ríos Wolle, señora Ricardina Ruiz de Ascencio, señora Domitila O. de Poblete, señorita Teresa Freire, señora Blanca de Orellana, señora Atricia Canales v. de Lorca, señora Gricelda G. de Zambrano, señora Zoila P. de Cariaga, señora Celia de Poblete, señora Emilia G. de Garrido, señoras Luzmira de Carrasco, Estela M. de Mardónez, Olga Chamorro de Urízar, Marta T. de Poblete, Leonor de Chamblas, Luisa de Varela, Anacleta de Jerez, Emelina de Espinoza, Mercedes de Salas, Palmenia de Zambrano, Aniceta de Cartes, María G. v. de Molina, Carmen S. de Olate, Ana T. de Montalvez, Elvira D. de Rojas, Malcolvia de Garrido, Santos H. de Pérez, Carolina M. de Robles, Dolores Amaya de Sepúlveda, señoritas Blanca Parada, Fresia Peña, Herminda Garrido, Elisa Valenzuela, Elíveria Sepúlveda, Ema Gourdet, Carlina Cartes, Pradelina Irribarra y otras.

Señores Nicanor Poblete, Alfredo Díaz Wolle, Pedro Maurin, Oscar Poblete, Santiago Urízar, Lorenzo Muñoz, Juan B. Rodríguez, Gaspar Garrido, José 2.º Millar, Carlos Pableza y otros cuyos nombres no alcanzamos anotar.

Damos a continuación el texto del discurso leído por la señorita Teresa Freire, secretaria del Centro Femenino «Patria y Hogar».

«Señores, señoras y señoritas:

El importante acto que acaba de desarrollarse, tiene para nuestra Institución especialísimos relieves, que constituyen la obtención plena de una aspiración del actual Directorio del Centro Femenino «Patria y Hogar», cual era contar con una insignia moderna, que sintetizara la noble acción que desarrolla esta Sociedad en forma silenciosa en el mejoramiento cultural y social de las personas que se cobijan en el seno de nuestro Centro.

El Directorio que ha presidido la bendición de nuestro Estandarte, dejará sus funciones altamente satisfecho, pues en su programa de acción social se incluía como una necesidad bastante sentida la modernización de nuestra enseña.

Permítaseme en estos momentos recordar a nuestra asidua colaboradora que hoy por circunstancias especiales del destino, se encuentra alejada, separada por la distancia, la señora Berta de Abadie, que fué una de las inspiradoras de nuestra Sociedad y que siempre nos alentó a buscar nuevos medios de progreso pues se atenía al adagio que dice «o renovar o morir».

Siguiendo sus consejos, el Directorio ha trabajado durante el año 1931, en forma que todos sus actos signifiquen algo nuevo, que significara una modernización en su trabajo, es necesario que sepa que esa tierra es suya y que no pierde lo que en ella entierra.

Esta es la razón por qué la tierra sólo ha sido bien cultivada en aquellos países en que existe la propiedad privada de la tierra. Por eso, allí los frutos de la tierra son más abundantes y están al alcance de todos, que en los lugares en que la tierra ha sido tenida en común.

Si la cosecha es abundante, poco importa que sus dueños sean pocos o muchos: de todas maneras, éstos tendrán que vender sus productos, y tendrán que venderlos más baratos mientras más abundantes sean.

Si la sociedad puede y debe entregar a los particulares la tierra, que Dios ha dado para todos, es pues para servir mejor el interés de todos. Por consiguiente, la sociedad debe procurar aquella forma de propiedad privada que más contribuya al bien común, y debe combatir los latifundios que impiden la atención directa del propietario a los trabajos de su tierra, y debe tender a la subdivisión de la propiedad rural, siempre que ésta haya de contribuir efectivamente a su mejor cultivo.

Estas razones dadas en favor de la apropiación privada de los campos de cultivo, se aplica también a la apropiación de la mayor parte de los bienes que, en economía, se incluyen bajo el nombre genérico de tierra. En todo caso se les aplica el principio general de que la propie-

mentos con que cuenta el Club en contiendas con los mejores exponentes del box aficionado de Concepción. Precios populares.

Jueves 31

«Las tres chicas francesas» es la cinta dedicada a esta noche última del mes de Marzo. Es de un género alegre y picaresco, cuyo desarrollo dejará en los espíritus recuerdos imperecederos.

Relojería Tic-Tac

ACABAMOS DE RECIBIR una partida de relojes pulsera para caballeros y señoritas gargantillas. pulseras y otros objetos para regalos.

Mande componer sus relojes y joyas a esta su casa. en la confianza que le dejaremos ampliamente satisfecho.

Pinto 151 - LUIS GRANDON

ELEMENTOS DE ECONOMIA SOCIAL (4)

Por DANIEL MERINO BENITEZ

Otro inestimable servicio de esta propiedad privada sobre los medios de producción es hacer posible la libertad de los ciudadanos. Para verlo, basta observar que en el régimen de socialización de todos los capitales, todos los ciudadanos pasan a ser empleados públicos, y que, si los empleados públicos tienen ahora una libertad política bien limitada, a pesar de que saliendo de la admistración pública, pueden encontrar ocupasión en las empresas privadas; en ese régimen en que no habrá empresas privadas, al que se dispute con el gobierno no le quedará más que morirse de hambre. En tal régimen, también desaparecerán la libertad del trabajo y la de residencia y les pasará a los obreros lo que hoy les pasa en Rusia: que no teniendo más que un patrón posible, el Estado, tienen que trabajar en el lugar, en la fábrica, en el puesto y en las condiciones que su único patrón les señala, o bien mendigar, o arrojarse al río más cercano.

VIII

La tierra

Llámase tierra en Economía Política el conjunto de seres materiales que existen con independencia del trabajo humano y que sirven para satisfacer directa o indirectamente, las necesidades de nuestra especie. Así, Tierra son los campos cultivables, los bosques naturales, las caídas de agua, los yacimientos de nitratos, las vetas de minerales, los peces, los animales bravíos, el terreno que el hombre necesita para levantar su casa, etc.

Estos bienes, que no son el producto de la actividad de ninguna persona humana y que Dios ha entregado a los hombres en general, sin darlos especialmente a nadie, deben ser empleados por las colectividades humanas de la manera que permita aprovecharlos mejor para el bien de todos. ¿Cual es esa manera? Ella es naturalmente muy diversa, según cuales sean los bienes naturales de que se trate. Unos se pueden aprovechar en común, como los peces de los ríos y de los mares, como los parques y jardines públicos, pero el uso pacífico y provechoso de la mayoría de estos bienes naturales exige que el que los use pueda excluir a los demás de dicho uso, so pena de que no los aproveche nadie. El Estado tiene que poner orden en el aprovechomiento de tales bienes, de modo que de ellos se obtenga la mayor ventaja posible para toda la comunidad.

Respecto de los campos de cultivo, la experiencia de los pueblos civilizados ha demostrado indiscutiblemente que la mejor manera de hacerlos servir para el bienestar común es entregarlos a los particulares, como propiedad privada.

En efecto el interés de todos es que la tierra sea bien explotada, de modo que sin agotarla, se le haga dar la mayor cantidad posible de frutos. Esto se logra a medida de adaptar los productos y de hacerlos alcanzar para un mayor número de consumidores, sin sacrificar las necesidades de mañana. Esto no se consigue, si el que trabaja la tierra, o el que dirige inmediatamente su cultivo, no la mira y la cuida como cosa propia y no sabe que todos sus productos, presentes y futuros, servirán para su bienestar y el de los suyos.

Solamente cuando el labrador sabe esto se atreve a meter en la tierra, sin medida, sus esfuerzos y sus capitales: sólo entonces se atreverá a hacer plantaciones cuyos frutos no verá sino en el transcurso de los años, se decidirá a construir costosas obras de regadío, a abrir difíciles desagües, a levantar edificios cuyo costo no podrá recuperar antes de largo tiempo. Para que el hombre no esquilme la tierra y se resuelva a enterrar en ella su fortuna

sus labores lo cual, hemos alcanzado en parte, y ello significa para el Centro una satisfacción que nosotros, naturalmente, podemos valorizar en forma debida.

Para terminar, ruego a las personas presentes y muy especialmente a los caballeros y distinguidas esposas que se han servido apadrinar nuestra insignia social, se sirvan aceptar nuestros mayores reconocimientos, al aceptar la designación que nos honra altamente.—He dicho».

EL PASEO ANUAL DEL CUERPO DE BOMBEROS DE LOTA

Como es tradicional entre los miembros que forman el Cuerpo de Bomberos «Matías Cousiño» de Lota, se organizó para el Domingo 28 de Febrero ppdo., el paseo al vecino pueblecito de Laraquete.

En un coche agregado al primer tren de la mañana, se trasladaron numerosos voluntarios encabezados por la banda municipal.

La tranquilidad del balneario de Laraquete, fué sorprendida con la presencia de nuestra altruista entidad bomberil. A la llegada del tren a Laraquete, hubieron de tomar colocación en correcta línea las tres secciones del Cuerpo, encaminándose momentos más tarde, y a los acordes de una marcha ejecutada por la Banda, al lugar donde se había levantado el campamento.

Después de hacerle los honores a un buen desayuno, los voluntarios se dirigieron a la cancha de fútbol, en cuyo lugar debían definir en un caballeroso encuentro los jugadores del Cuerpo de Bomberos y el equipo del «Unión Laraquete».

Este partido, después de buenas alternativas, correspondió al «Unión Laraquete» por la cuenta de dos tantos a uno.

A pesar del tiempo que se presentaba en malas condiciones para un paseo campestre, los voluntarios e invitados tomaron colocación en los sitios designados para el almuerzo, el que se vió prestigiado con la presencia del Juez de Letras de Coronel señor Humberto Apolonio, capitán señor Luis Navarro, teniente señor Osvaldo Becker, delegación del Cuerpo de Bomberos del vecino puerto de Coronel y otros cuyos nombres se nos escapan.

La fiesta continuó más tarde en el Hotel Laraquete, pues el tiempo impidió, en parte, continuar los festejos en el sitio propuesto.

Las once fueron servidas en el campo continuándose en el mismo ambiente de compañerismo propio de nuestros voluntarios de bomberos que cada día cuentan con mayores adeptos para el desempeño de sus ardua labores.

El regreso a Lota se efectuó sin novedad, comentándose alegremente las horas pasadas en el Balneario de moda de Laraquete.



monterio encabezado por la Banda Municipal, siguiendo a continuación delegaciones del Cuerpo de Bomberos y Carabineros, como también de la Brigada de Scouts. Más atrás seguían las Sociedades a las cuales perteneciera por largos años el extinto. Deportivo «Manuel Rodríguez» y «Artesanos, y Obreros». Cerraba la larga columna la Banda de Músicos del Establecimiento de Lota y numerosas personas amigas del señor Escobar.

En el Cementerio hicieron uso de la palabra los señores Amador Montero, a nombre de la Banda Municipal a la que perteneciera por muchos años desde su fundación, y el señor Juan Bautista Rodríguez a nombre de la Sociedad de Artesanos y Obreros.

El señor José Isabel Escobar, perteneció a la dotación del espléndido conjunto musical que formó la señora Isidora Goyenechea de Cousiño, la recordada propietaria del Establecimiento de Lota. Este Orfeón, que fué numeroso y elegantemente uniformado, acompañó en muchas ocasiones en sus viejes por las costas de Chile a la señora Isidora en el barco llamado «Luis Alberto». Como se recordará, la Banda de Músicos de aquel entonces fué ubicada en el Pabellón 14, Sector Fundición, el que fué dedicado también a las casas habitaciones de todos los componentes de la banda a la cual pertenecía el señor Escobar y que años después fué destruído por un incendio.

Después el señor Escobar pasó a pertener a la Banda que organizó la Municipalidad del pueblo de Lota, donde colaboró hasta hace pocos años viéndose obligado a retirarse ante la imposibilidad física de atender sus deberes en la forma debida.

Tuvimos ocasión de imponernos de la procedencia de las hermosas coronas que le fueron enviadas y copiamos las siguientes:

«La Honorable Junta de Vecinos a su digno servidor don José I. Escobar (Q. E. P. D.), ofrece esta última ofrenda».

—«Los alumnos de la Escuela de Música del Establecimiento de Lota, a su digno colega».

—«A nuestro viejo compañero don José Isabel Escobar».

—«El personal de empleados de la Municipalidad de Lota, se inclina reverente ante los restos del ex servidor municipal y le ofrece su último recuerdo».

—«Un recuerdo a nuestro querido padre. Sus hijos».

—«A nuestro inolvidable compadre. Angela C. v. de García».

CON TODO BRILLO SE REALIZARON LOS FUNERALES DEL SEÑOR JOSE ISABEL ESCOBAR HENRIQUEZ

Veterano del 79 y antiguo operario del Establecimiento de Lota

A una sentida manifestación de duelo dieron lugar los funerales del señor José Isabel Escobar Henríquez, antiguo operario del Establecimiento y Veterano del 79.

Sus restos fueron llevados a la Iglesia Parroquial de Lota Bajo, donde se le ofició una misa de requiem. Terminada la misa, se organizó el cortejo hacia el Ce-

CHANCHERIA "LA ARAUCANA"
DE
LEONCIO LEAL
COMERCIO 861

Recién instalada en pleno centro, ofrece toda clase de embutidos frescos de cerdo y carnes frías.

No olvide Ud. que en Chanchería «LA ARAUCANA» es la que siempre ha gozado de mayor prestigio comercial en Lota.

PROVEEDORA DEL CLUB Y HOTELES

Jamones ahumados, longanizas, chorizos, quesos, mortadelas, prietas, etc., etc.

Se atienden pedidos de sandwichs
No olvidar: COMERCIO 861

dad privada sobre los bienes naturales se impone y se justifica, cuando ella procura su mejor aprovechamiento para beneficio de todos.

IX

El valor de las cosas

Todos están de acuerdo en que las cosas que se cambian deben cambiarse según su valor. ¿Pero, en qué consiste el valor de las cosas?

Sabido es que las cosas más útiles son a veces las que tienen menos valor, o las que no valen nada, como el agua o el aire, pero también es sabido que solamente las cosas útiles tienen valor, pues es natural que los hombres no quieran dar nada por lo que de nada les sirve. De esto se deduce que la utilidad de un objeto es condición indispensable para que éste tenga valor, pero que no es su utilidad lo que constituye su valor, porque entonces los objetos más útiles serían los más valiosos.

Los antiguos economistas decían que el trabajo necesario para producir una cosa es lo que le da el valor; de modo que, según ellos, valen lo mismo los artículos cuya producción demanda la misma cantidad de trabajo. (1) Sin embargo, un mismo artículo suele cambiar de valor, sin que cambie la cantidad de trabajo necesaria para producirlo. Los mismos artículos valen más en un lugar que en otro, más en un tiempo del año, que en otro, aunque su producción cueste lo mismo; para esto basta que se pongan más escasos, o que sean más solicitados por los compradores. Esto indica que no es solamente el trabajo lo que da el valor a las cosas.

Se ha dicho que en una sociedad primitiva los hombres cambiarían sus productos, en proporción al trabajo que les han costado; pero, aún en la más primitiva de las sociedades, si toca que hay varias personas que se interesen al mismo tiempo por un mismo objeto ajeno, y que quieran dar por él otros productos que les cuestan el mismo trabajo, al ver que no todas pueden obtener dicho objeto, ofrecerán más las que pueden hacerlo, para vencer así a sus competidores, y de hecho ese objeto valdrá más que los otros objetos que presuponen el mismo trabajo, pero que no son tan solicitados.

Sin embargo, como a la larga, estos aumentos en el precio de un artículo, causado por la escasez del mismo, se compensan con las bajas que otras veces sufre este precio debido a la abundancia del artículo, puede decirse que el precio medio de cualquier objeto en una serie de años es igual al costo de su producción; este costo se forma por el pago de los diversos trabajos que son necesarios para su elaboración, trabajos de obreros, de empleados y jefes, por el valor de las materias primas y por el interés de los capitales empleados en las máquinas, terrenos y edificios necesarios para la producción del artículo. En efecto si el precio no diera ordinariamente para pagar todos y cada uno de estos elementos del costo, el objeto dejaría de ser producido; pues cada uno de esos elementos representa una contribución de esas personas a la producción del objeto, y esta contribución no se obtendría, si no se le pagara.

Esto nos está indicando que no es el trabajo, sino la dificultad de su adquisición, formada por el costo de producción y aumentada o disminuída por la abundancia o la escasez, lo que hace valer las cosas, con tal que sean deseables, o útiles para los hombres. Además, pues, del costo, que también podría llamarse dificultad de producción, influye en el valor de las cosas, la dificultad que resulta del hecho de haber otras personas que desean obtener la misma cosa y sobre cuya voluntad tenemos que hacer prevalecer la nuestra, si hemos de adquirir la cosa deseada. La suma de estas dificultades es lo que llamamos dificultad de adquisición.

Las cosas, pues, cambian de valor siempre que aumenta o disminuye la dificultad de su adquisición. Así se explica que a veces valgan más que su costo y a veces menos.

La utilidad es lo que hace deseables las cosas y cuando para su persona es mayor la utilidad que le reporta un objeto, que el sacrificio que le impone la dificultad de su adquisición, esa persona se resuelve a adquirirlo, lo que no haría en el caso contrario. Mientras más baja el precio de un artículo, (el precio es la medida de la dificultad de su adquisición) son más las personas que lo compran, porque son más las personas para quienes la utilidad de ese artículo es mayor que la utilidad de su precio.

De todo esto podemos deducir que el valor, o el precio de las cosas, no es algo arbitrario que depende de la voluntad del vendedor, a no ser cuando éste tiene el monopolio de un artículo y puede, por lo mismo, aumentar a su antojo la dificultad de adquisición para los compradores. Pero, aun en este caso, el monopolista no puede subir sus precios, sin que cada aumento de ellos signifique una disminución en el número de artículos que puede vender.

X

La moneda

La moneda es una mercancía intermediaria que sirve como instrumento para facilitar el intercambio de los productos y como medida para apreciar y comparar el valor de las cosas.

(1) Sobre este error está edificada toda la lógica pero falsa teoría de Carlos Marx.

LAS REUNIONES DEL COMITE LOCAL PRO CONGRESO OBRERO LATINO AMERICANO

Varias han sido las reuniones que ha venido efectuando el Comité local del Congreso Obrero Latino Americano a efectuarse en la capital para el 30 de Abril, pues la fecha de la iniciación se postergó a pedido de las delegaciones Española y Mejicana.

Se nota bastante entusiasmo en las numerosas instituciones mutualistas por participar en el torneo precitado, se han cambiado diversas ideas por llevar algunos trabajos que fija el programa en el orden económico, social y cultural.

EL DEPORTIVO "LUIS ACEVEDO" PREPARA UN TORNEO INTERNO DE FUTBOL PARA EL 20 DEL ACTUAL

Otro de rayuela y ping pong para los días de Semana Santa.—La Sección Atletismo participará en el gran torneo atlético auspiciado por el "Manuel Plaza".—La institución celebrará en el presente año el aniversario de su fundación.

El 20 del presente se verificará en el Estadio de la Compañía Minera e Industrial de Chile, un torneo de fútbol para seleccionar los elementos con que cuenta el Club a fin de formar los cuadros que han de defender los colores de la institución.

Dado el entusiasmo que existe entre los socios futbolistas es de asgurar al torneo interno un buen éxito. Como estímulo a los participantes la institución donará numerosos premios a los ganadores.

Sección Rayuela y Ping-Pong

También el Directorio tomó acuerdos a fin de desarrollar durante los días de Semana Santa, un torneo de rayuela y ping-pong, deportes que tantos admiradores tienen en el seno del Club. Directores de las Secciones respectivas se nombró a los señores: Ricardo Flores y Atricio Hernández a cuyo cargo corre el control de la organización de dichos torneos.

Tenemos encargo de avisar a los señores socios que deseen inscribirse, se entiendan directamente con los señores nombrados.

Sección Atletismo

Gran entusiasmo existe entre los asociados por participar en el torneo local de atletismo que ha organizado el «Manuel Plaza». Se recuerda que en otros años le cupo a esta sección del Club una destacada actuación y que ahora se trata de repetir y aún sobrepasar la chance obtenida, como hemos dicho, en años anteriores.

Un capitán y un vice, asesorados por una comisión directiva, trabajarán por presentar en buena forma el equipo representativo de la Sección Atletismo del Deportivo «Luis Acevedo».

El aniversario de la fundación

Se acordó celebrar el presente año el aniversario de la fundación de la institución que es el 4 de Abril, pues el Club fué fundado el 4 de Abril de 1913, pero como dicha fecha cae en un día que presenta diversos inconvenientes, se resolvió en forma definitiva celebrar el 19.º aniversario el día Sábado 2 del próximo mes.

La fiesta en mención se llevará a efecto en los amplios salones de la institución, invitándose a todos los señores socios que deseen participar. Aparte de esta publicación se harán también por medio de los diarios de Concepción, sección Lota, a fin de que llegue a conocimiento de todos los asociados. Desde luego se han abierto las inscripciones en la secretaría del Club, donde pueden pasar a anotar sus nombres con la correspondiente cuota que se ha fijado en la suma de $ 5.— por persona.

DEPORTES

Luis Cousiño, campeón y poseedor definitivo del Escudo Compañía Minera e Industrial de Chile

Se ha llegado al final de la competencia deportiva en disputa por el hermoso trofeo donado por la Compañía Minera, y en la cual tomaban parte los clubes de la primera división de la Asociación de Fútbol de Lota.

Ha correspondido al Club Luis A. Cousiño de Lota la obtención definitiva del Escudo en referencia después de una labor tesonera desarrollada en los campos deportivos lotinos por el club a que hacemos mención.

Bien se merece el Luis Cousiño este triunfo, más aún cuando ha debido luchar con cuadros de poderío para conquistar un doble lugar en la clasificación final del año.

Es halagador para el club rayado esta situación que ha venido a darle mayor prestigio que el que tiene conquistado en la zona.

Y debemos reconocer que esta obra ha sido propia de los muchachos que componen esta entidad, pues han visto coronadas de éxito todas sus expectativas, laboriosas en la práctica, del deporte del bolompié y para cuya conquista han debido primar todos los esfuerzos del Club Luis A. Cousiño.

El valioso trofeo que la Compañía Minera ha entregado a la dirección deportiva de Lota señala un aliciente más para que nuestro pueblo procure su mejoramiento físico con la práctica de los ejercicios al aire libre, obteniendo al mismo tiempo un estímulo que representa los pasajes más interesantes en que han debido intervenir los muchachos del club Luis A. Cousiño y que deberá mencionar la historia deportiva de la institución a que nos referimos.

Una preparación cuidadosa, un entusiasmo mayor y un amor propio de los asociados del Luis, han traído como consecuencia la posesión definitiva de este trofeo al cual han debido dar sus mayores esfuerzos para colocarlo en un sitio de preferencia en que haga honor a la entidad de los rayados.

Felicitamos desde nuestras columnas a los muchachos del Luis A. Cousiño que el Domingo 28 de Febrero señalaron una gran fecha para su institución, como también a los que dirigen esta organización que ha conquistado el doble título de campeón de fútbol en la temporada pasada.

Los jugadores que actuaron en el partido final de esta competencia frente al poderoso equipo del Deportivo Manuel Rodríguez fueron los siguientes:

Vega Freire
Riffo Pedro Leal González
Soto Leal Sandoval
Henríquez Salina
Andaur



El escudo "Compañía Minera e Industrial de Chile" que fué ganado por el "Luis Cousiño" F. C.

Vida Social

Viajeros.—Regresó de Valparaíso el Gerente de la Compañía Minera e Industrial de Chile, señor Juan Manuel Valle.

—De Santiago el Administrador del Establecimiento de Lota, señor J. Isidro Wilson.

—De paso en ésta, procedente de Mendoza (Rep. Argentina), el señor Miguel Fernández.

—Partieron a Santiago los estudiantes del último curso de ingeniería de minas de la Universidad de Chile, señores Valdés, Hubner, Fresno y Omer LetelierBoudon.

—Se dirigió al Fundo San José de la Florida, el señor Marcos López.

Nacimimientos.—Ha nacido una hijita del señor Arturo Mir y de la señora Lina Dupouy de Mir.

—Ha venido al mundo una hijita del señor Pedro Fuentes y de la señora Adriana Mendoza de Fuentes.

Enfermos.—Sigue mejor el señor Armando Fuentes Torres, empleado del Departamento de Contabilidad.

—Un tanto restablecido el señor Zacarías Vergara.

—Hospilizada se encuentra la niñita Felicinda Beffermann.

—Mejor de salud, la señorita Hortensia Espejo.

GRAN
DEPOSITO de ATAUDES
de LOPEZ Hnos.
El único depósito que le puede hacer precios especiales, pues estamos convencidos de que no tenemos rivales en Lota.
Ataúdes grandes desde $ 30.—
„ chicos „ „ 8.—
SERRANO 382

Los acontecimientos deportivos de la última quincena

Luis Cousiño con Manuel Rodríguez hicieron un interesante partido en disputa final por el trofeo Compañía Minera e Industrial de Chile.—Triunfó el primero por la cuenta de dos tantos a cero.—Los escorers Pedro Leal y Vega.—Deportivo Acevedo no alcanzó a terminar su partido frente al Ferroviario de Coronel, cuando la cuenta acusaba dos tantos para el club local.—Deportivo Manuel Rodríguez venció al Arturo Cousiño por tres tantos a cero, conquistando el segundo puesto de la Competencia por el Escudo.—Otros detalles del deporte del fútbol.

Un fuerte cotejo fué el presentado por los clubes Deportivo Manuel Rodríguez y Luis A. Cousiño de Lota, y en el cual se definía el primer puesto por la conquista del trofeo Compañía Minera e Industrial de Chile.

Bajaron al campo de juego los clubes mencionados con una buena preparación motivada por el deseo de hacer un buen match y definir posiciones ante un trofeo de valor.

Correspondió los honores de la jornada de aquel Domingo al club Luis A. Cousiño, el cual venció a su poderoso contendor por la cuenta de dos tantos a cero, después de un brillante match que entusiasmó lo indecible a la afición deportiva lotina, la cual llenaba todos los costados de nuestro campo de juegos de Lota Bajo.

Fueron noventa minutos de juego en que ambos equipos hicieron derroche de entusiasmo, y aún cuando la obtención del primer tanto fué desde luego favorable por diversas circunstancias al equipo del Luis, los muchachos del Deportivo Manuel Rodríguez pusieron todos sus esfuerzos al servicio de una posible igualdad de posiciones pero no lograron descontar esta ventaja que más tarde se aumentó a dos tantos.

De este modo pudo apreciarse la invasión de las fuerzas del Rodríguez con todos sus hombres hacia el arco custodiado por Andaur y en cuyo lugar hicieron derroche de energía los zagueros Henríquez y Salinas, especialmente Henríquez que fué todo un gran backs.

El sitio húmedo de la cancha no dió lugar a apreciar mayores jugadas maestras de parte de los veinte y dos hombres, no obstante lo cual pudo apreciarse el empuje de los muchachos interventores en este gran encuentro.

Los equipos se situaron como sigue:

Deportivo Manuel Rodríguez

Venegas
Araneda, Figueroa
Aravena Víctor, Núñez, Alvarez
Bustos, Soto, Fritz,
Sealls, Aravena
O
Vega, Freire
Riffo, Leal Pedro, González,
Soto, Leal, Sandoval
Henríquez, Salinas
Andaur

Deportivo Luis Cousiño.

Las acciones son movidas desde un comienzo, notándose el empuje de las líneas delanteras muy combinadoras y con remate en todos los casos.

Las corridas son emprendidas por los ágiles del Deportivo Rodríguez que se van en demanda del arco del Luis muy bien defendido por el trío Andaur, Salinas y Henríquez.

La base de los medios deben soportar las combinaciones de Soto con Aravena por el ala derecha de los Rodríguez y aquí vemos trabajar bien a Henríquez que deshace buenas jugadas del quinteto ofensivo de los negros.

Hay un momento de juego parejo en que se puede apreciar la preparación de las defensas de los equipos que deben mantener el graneado juego de los quintetos de ofensiva.

El primer goal lo hace Pedro Leal

Vega se corre por su ala siendo obstaculizado por Alvarez el buen medio zaguero del Rodríguez.

El chico Vega centra el balón cayendo en mitad de la línea de castigo de los negros.

Figueroa hace pase hacia atrás a Venegas que devuelve la pelota hacia el campo de juego con potente tiro.

Leal insiste en sus corridas aún cuando se encuentra cuidado de muy cerca por Núñez. El balón remata en los pies de Riffo que avanza lentamente mientras su línea se compone en el ataque.

Hacia la esquina es despedida la combinación, momentos que aprovecha Freire para centrar. Interviene Aravena Víctor con golpe de cabeza desviando el balón hacia fuera.

Leal aprovecha un buen pase y entre los aplausos de la multitud interviene frente al arco de Venegas batiéndolo.

Núñez sirve un tiro libre

Puesta en movimiento la pelota después del tanto de los Luises, puede notarse los esfuerzos de la vanguardia del Rodríguez para equiparar ventajas. Aravena se va por la derecha combinando a Fritz. Sandoval y Soto se entregan con violencia para deshacer las jugadas de los ofensivos de los negros.

Se produce una falta en contra de los rayados y es llamado Núñez a proceder al servicio del tiro. La pelota llega a escasa distancia del arco de Andaur no dando resultado este sorpresivo tiro.

Vega hace un tanto que es anulado

Frente al arco de Venegas se nota el gran juego de Araneda que se multiplica para interrumpir los propósitos de Leal, Riffo y González. Se nota la falta del cañoneador Monsalve del Luis.

Se produce un endemoniado entrevero frente al arco del Rodríguez que es liquidado con un tanto hecho con la mano por Vega. Situación nula.

La pelota en movimiento puede verse a Vega nuevamente corriéndose por su esquina. Figueroa sale y obstaculiza mediante un foul.

El juego se mantiene por breves momentos en el campo de los Rodríguez.

Pancho Aravena hace combinación con Soto y entregan el balón a la línea izquierda formada por Sealls y Bustos.

El ataque de estos delanteros se hace pertinaz, mas, mediante la intervención de Henríquez el gran defensor de los rayados, sálvase la situación de apremio en la valla de Andaur.

Leal en el puesto de los medios interviene nuevamente ante las sucesivas corridas de Soto y Bustos.

Aravena lanza un fuerte tiro que devuelve Salinas con la cabeza.

Un rebote en las defensas del Luis

Los muchachos del Luis persisten en su ofensiva y en esta oportunidad puede notarse tres cargadas sucesivas a las defensas rayadas hechas por Bustos, Sealls y Soto. Henríquez interviene definiendo con peligro para su arco esta situación.

Un córner a favor del Rodríguez

Los defensores del Luis se ven obligados a conceder un tiro de esquina ante el asedio de los delanteros del Rodríguez. Soto sirve el córner y Sandoval interviene oportunamente.

Bastes ante un tirazo

Este delantero deja la ilusión en el público de un tanto seguro ante un fuerte shoot que Andaur coge en forma magistral.

Los hombres de la defensa del Rodríguez se van más allá de la mitad del campo de juego y aquí pudo verse un brutal tirazo de Figueros, de aquellos de sus buenos tiempos, que pasó por momentos de apuro a Andaur.

El buen guardameta del Luis responde en forma brillante.

Nuevamente un córner en contra del Luis no da resultado favorable a los del Rodríguez.

Aravena, Núñez, Alvarez

Estos medios se multiplican y algunas veces se encuentran hasta en las filas de los delanteros de su equipo. Quieren descontar la ventaja pero no pueden hacer efectiva su labor por el despliegue de buen juego que hacen Soto, Leal y Sandoval.

Aravena desvía un fuerte tiro que llevaba muchos deseos de equilibrar las posiciones.

Sealls larga tiro equinado que Andaur toma bien, lanzando el balón hacia sus compañeros.

Una combinación espectana del Luis

Quitada la peiota del campo del Luis, se ve a los delanteros rayados armonizarse, notándose los esfuerzos individuales de Pedro Leal por alcanzar hasta la meta del Rodríguez.

Freire se va por su línea y los defensores del Rodríguez deben apremiarse para intervenir en defensa de su equipo. González burla la defensa de Alvarez y prueba a Venegas desde distancia. Insiste el Luis en su ofensiva.

Venegas cede un tiro esquina ante el ataque del trío Rifo, Leal y Vega. Este tiro esquina no es de éxito para el equipo del Luis Cousiño.

Figueros deshace los atsques de Leal y entrega a sus hombres.

Juego en mitad del campo

La activa defensa de los zagueros hace que el juego se mantenga en mitad del campo, no dando resultados positivos para los equipos. Ante el asedio de los muchachos del Rodríguez se nota el trabajo de Henríquez, zaguero del Luis, que responde con eficacia.

Araneda se luce

Pedro Leal y Vega presionan esta vez a la defensa del Rodríguez y Araneda hace esfuerzos matemáticos para responder, luciéndose en sus atajadas.

Freire pierde una oportunidad ante el arco de Venegas

Se produce una situación de peligro en el campo de los Rodríguez, motivada por la invasión de todos los jugadores en más de la mitad del campo de juego. Freire recibe un buen pase y se va solo hacia el arco de Venegas que está descuidado, fallando en su intento con mala suerte para su equipo.

Vega aamenta la cuenta a dos tantos

Fué un lindo tanto que mereció muchos aplausos para el rápido delantero del Luis, quien en excelente estilo, aumentó la cuenta para su equipo, batiendo a Venegas por segunda vez con lo cual se afianzó la victoria de los rayados en forma definitiva.

DEPORTIVO ACEVEDO CON FERROVIARIO DE CORONEL

Como preliminar del encuentro entre Arturo y Rodríguez, jugaron Domingos después estos clubes.

Fué una lá-tima no alcanzara a terminarse, pues ha-ta el momento en que hubo de suspenderse los de casa llevaban la ventaja de dos tantos para sus colores y estaban haciendo un partido lleno de emociones.

Los Acevedo nos demostraron buenas jugadas en este partido, dadas las condiciones de efectividad que nos demuestran siempre los ferroviarios de Coronel en cuyas filas se encuentran buenos elementos.

Por parte de los Acevedo, se lucieron en este match los hermanos Mella, el zaguero Cáceres que respondió con empuje a su puesto, etc.

DEPORTIVO MANUEL RODRIGUEZ CON ARTURO COUSIÑO

Debían conquistar estos buenos equipos la situación del segundo puesto y la disputa de la copa que acompaña al Escudo Compañía Minera.

Las fuerzas con que el Arturo Cousiño se ha venido presentando y la situación que se creó ante el Carlos Cou-iño en aquellos memorables partidos de empate, hace algunos Domingos, traía como ganador al equipo de los amarillos, sin desconocer la mayor comprensión que tienen en sus líneas los del equipo del Manuel Rodríguez.

De-pués de la derrota sufrida por el cuadro de los guerrilleros frente al equipo del Luis y con la preparación que se presentaron a la cancha, no fué motivo para que nos demostraran la fuerza de su equipo.

Esta vez el equipo respondió con mayor eficacia, luchando palmo a palmo en el terreno deportivo para vencer al equipo del Arturo Cousiño, que no hizo un partido de defensa bastante apre

ciable, dadas las condiciones del Rodríguez.

El partido tuvo sus momentos de bruscedad, propias de estas luchas en que debe definirse alguna situación de colocación en las divisiones superiores.

Scalls bizo el primer tanto

Este jugador tuvo momentos de expectación con sus jugadas y fué así como rompió el fuego dándole el primer tanto a su equipo.

Arturo encamina sus esfuerzos

Los muchachos del Arturo no se amilanaron con la obtención de este tanto y demostraron que podían también llegar hasta empatar posiciones. Mas la defensa del Rodríguez se impuso desde los primeros momentos y los ataques de un Monsalve, Quiero o Vega se hacían infructuosos.

Aravena y Scalls procaran los dos tantos últimos del partido

Un servicio de córner de Scalls fué bien aprovechado por Aravena, que definió el segundo tanto seguido más tarde de otro cañonazo de Scalls, que aumentó la cuenta a tres, conquistando el segundo puesto de la competencia.

El club Matías Cousiño organizó con gran éxito un torneo interno

Los entusiastas muchachos de la casaca roja blanca rayada han organizado con gran éxito un torneo interno de fútbol que ha tenido por objeto seleccionar la gente que ha de representar como siempre en forma digna los colores del viejo y aguerrido club Matías Cousiño, el campeón de tantos semileagues.

Un entusiasmo desbordante ha culminado con éxito el trabajo de los Matías y en esta forma pudo verse un numeroso núcleo de jugadores que defendieron los colores de los trece equipos que actuaron en esta competencia.

Sirvió de estímulo esta competencia varios premios donados por el Directorio del Club, el cual deseaba premiar en esta forma la obra de los numerosos asociados del Club Matías Cousiño que día a día conquista mayores adeptos en la afición local.

El torneo en referencia tuvo lugar en los campos de esport de la Compañía Minera en Lota Bajo, y en esta competencia tomaron parte los cuadros que se indican a continuación, saliendo vencedor el cuadro de «Los Pillos» capitaneado por el buen jugador Francisco Sierra.

El orden de los partidos

«Pajaritos»	versus	«Chincoles»
«Chercanes»	„	«Jilgueros»
«Zorros»	„	«Liebres»
«Canarios»	„	«Chunchos»
«Piqueros»	„	«Pidenes»
«Pillos»	„	«Peucos»

«Chonchones» esperan el ganador.

Después de alternativas de importancia en que se demostró el interés por coadyuvar a las iniciativas de los activos directores del Matías Cousiño, salieron triunfantes de la compatencia los siguientes cuadros:

Equipo «Les Pillos»

Primer premio siete medallas de plata. Este cuadro estuvo formado como se indica:

Capitán señor Francisco Sierra
Jugadores „ Felidor Avendaño
„ Horacio Muñoz
„ Florentino Marín
„ Carlos Rivera F.
„ Pedro Aviles
„ Juan Rodríguez

Obtuvieron las demás colocaciones los equipos:

«Los Jilgueros» segundo premio siete cinturones.

«Los Pidenes» tercer premio siete pares de medias de fútbol.

«Los Chincoles» cuarto premio siete cigarreras.

«Los Canarios» quinto premio siete pares de colleras para puños.

En resumen: una competencia entusiasta y una lucha deportiva que honra a los muchachos de la casaca blanca roja.

Sentimos no poder publicar la poesía enviada por un colaborador del Matías, por la absoluta falta de espacio.

Agradecemos sí a los dirigentes del Matías Cousiño sus buenos deseos esperando poder servirlos en otra ocasión.

El box aficionado en la última quincena

Brillantes fueron los encuentros entre el Jorge Porter de Concepción y el Quintín Romero de Lota.—Enrique Peña se impuso sobre Juan Pinto en un emocionante match.—Barra ganó por puntos a Juan Vargas de Lota.—Toledo, el crak lotino, fué el único que obtuvo un triunfo por k. o. técnico al primer round en la velada.—Los otros encuentros de la noche del Lunes 29 de Febrero.

El programa boxeril anunciado para el Lunes 29 de Febrero tuvo un desarrollo que dejó satisfecho ampliamente al numeroso público que concurrió a este espectáculo.

Motivaba este interés la pelea anunciada entre los fuertes pesos gallos Juan Pinto de Concepción y Enrique Peña de Lota, considerado en la provincia como uno de los mejores exponentes de la categoría de los pesos gallos.

Varias veces se han encontrado en el ring estos pesos bastan y aún la incógnita no ha podido despejarse en forma nítida, pues ampliamente Pinto no ha demostrado superioridad manifiesta sobre nuestro mejor peso gallo.

Retamal con C. Rodríguez

Una pelea movidísima en que abundaron los golpes sorpresivos. Mayor empuje del lotino y mejor colocación de sus golpes. Rodríguez sólo pudo reaccionar en forma evidente al final de la pelea cuando el fallo debía lógicamente corresponder al local. El fallo de Retamal por puntos fué ajustado.

Toledo con Molina

Fué un encuentro que se definió de antemano a favor del lotino por su mayor fuerza en la colocación de los golpes. El penquista, después de recibir el primer ajustado derecho de Toledo, fué hombre perdido, pues conoció la fuerte pegada del local la que llegó nítida en un rincón neutral sobre la cara de Molina.

Ante la insistencia de Toledo y después de no ofrecer combate el árbitro declaró el k. o. t. del penquista que no ofrecía pelea.

López con Urrea

El penquista un poco malicioso para la pelea comenzó desde los primeros rounds a hacerse peligroso con algunos cabezasos que el árbitro sancionó de inmediato. López atacó desde distancia con su izquierda olvidando los golpes de derecha que pudieron haber sido los más peligrosos para el visitante.

En el segundo round López pudo alcanzar a Urrea con fuertes cros de derecha que el penquista sintió recurriendo al clinch. El fallo favoreció por puntos al lotino.

Luis Concha con Lavín

Lavín trató de cambiar su guardia varias veces para eliminar la pegada de derecha del lotino. Sin mayor apremio esperaba el cambio de golpes que podía serle favorable ante la pegada certera de Concha. Varios derechos llegaron plenos sobre la cara de Lavín desconcertándolo. Con mayor intensidad continuó el combate y Concha buscó insistentemente para hacer llegar pleno sus fuertes golpes. En los contragolpes se apreciaba el trabajo de Lavín lo que era descontado más tarde con fuertes derechos de Concha. El fallo íntegro fué para Concha por puntos.

R. Torres con O. Jara

Torres no lució sus buenos tiempos de buen boxeador. Desconociendo la táctica que emplearía Jara boxeó a distancia en los primeros rounds y no ofreció sino casi al final un cambio de golpes que pudo serle fatal. No obstante como llevaba gran ventaja, Jara nada pudo hacer frente a Torres.

El fallo de Torres por puntos.

Juan Vargas con Juan Barra

Una pelea que no lució todo lo que debía ser. Muchos reclamos por parte de ambos contendores y los clinches demasiado amarrados debiendo obligárseles en muchas ocasiones con severas amonestaciones al penquista para deshacerlos. Vargas hizo un trabajo más eficiente durante los cuatro rounds, por lo cual estimamos que el fallo no se ajustó a lo que fué la pelea.

El fallo favoreció a Barra por puntos lo que estimamos ilógico.

Juan Pinto con Enrique Peña

El buen aficionado Juan Pinto nos demostró encontrarse como en sus mejores días e hizo una pelea inteligente frente a nuestro mejor peso gallo.

Pinto fué el primero en entrar con su izquierda sobre la cara de Peña que de inmediato respondió castigando el estómago de Pinto.

En el segundo round hubo un lindo cambio de golpes que definióse en favor del lotino por su mejor colocación en los golpes de preferencia al cuerpo.

En la tercera Pinto alcanzó a Peña con su derecha que dió en pleno mentón no haciendo mayor daño, pues Peña resistió con eficacia el golpe del penquista. Equiparó más tarde el round con un persistente ataque de derecha que obligó a Pinto a retroceder por los cordeles.

Peña ataca con tesón y persigue al penquista que se defiende cogiéndose en clinch. Se ven buenos impactos al estómago de Pinto el que se amarra y bloquea la insistencia de Peña.

En la última vuelta pudo apreciarse la resistencia de ambos contendores, pues los dos buscan la ocasión de castigarse para definir el combate en forma contundente. Peña se hace presente cada vez con su derecha y afianza su victoria por puntos que le dió el jurado.

Juan A. Ruiz, Desiderio Debrott, Angel Silva y Juan E. Manríquez designados por la Asociación Atlética de Arauco para competir en el torneo atlético regional del Sur de Chile a efectuarse en Temuco.

Decididamente el atletismo lotino se ha destacado en los últimos tiempos como un valioso aporte al atletismo sureño y no es que nosotros, que tal vez por ser lotinos, veamos en nuestros atletas grandes cualidades, sino que, imparcialmente hablando, debemos decir que en la región carbonífera, y en Lota especialmente, hay elementos, y aún muchos más desconocidos hasta hoy, que preparados pacientemente podrían brindarnos un triunfo notable.

Por esto es alentador, para los que vemos en el atletismo una escuela sin igual del carácter, el entusiasmo y perseverancia que despliega el Club Atlético «Manuel Plaza» en organizar frecuentes competencias que cada vez constituyen verdaderos triunfos para sus organizadores.

No hace mucho el «Plaza» programó y efectuó el «Circuito Lota» que por primera vez se efectuaba con «handicap» para novicios, en el que se destacó el novicio Juan E. Manríquez, el que de otra manera aún permanecería ig-

Taller de Zapatería
de J. D. Flores
Si Ud. tiene su calzado viejo y deforme y desea que se lo devuelvan completamente nuevo, envíelo a Comercio 624
RAPIDEZ Y SERIEDAD

norado y es así como «descubierto» Manríquez compitió en Schwager obteniendo una buena actuación que le dió méritos para ser designado por la Asociación Atlética de Arauco para representarla en el torneo regional del Sur de Chile. En cuanto a Debrott y Silva, también designados, deben su inclusión en el equipo al hecho de ser «recordmans» departamentales de 800 metros planos y 110 metros vallas respectivamente.

Ruiz ya es bastante conocido para que nos detengamos a hablar de él; bástenos decir que está considerado como el mejor fondista de la región.

La delegación que representará a Lota en ese importante certamen puede ampliarse con algunos elementos del Plaza que ya se encuentran sometidos a entrenamiento y que deberán participar en una prueba de selección que se efectuará el 20 del presente en el Estadio de Schwager.

No podemos menos de alegrarnos por el paso que da nuestro atletismo en este sentido y esperamos que la delegación que nos representará haga un lucido papel en esa competencia.— REPÓRTER.

ATLETISMO

El Torneo Regional de Atletismo verificado en Schwager el 28 de Febrero.—Destacada actuación que le cupo a la Delegación del Club "Manuel Plaza" de Lota.—Dos nuevos "recordmans" departamentales: Angel Silva y Desiderio Debrott.

Una ligera llovizna impidió que en el Torneo Regional de Atletismo, organizado por la Asociación Atlética de Arauco, se registraran buenas «performances», imposibilitando a los atletas para desarrollar sus cualidades hasta el máximo, pues la cancha se puso pesada por las circunstancias anotadas más arriba.

Pero si en este sentido el torneo de Schwager no acusó un progreso técnico, en cambio sirvió para aquilitar los visibles progresos individuales de los atletas de la región carbonífera y aún especialmente de los lotinos, que al pulir los pacientemente harán de ellos destacados atletas de las pistas del país.

Dió mayor interés al torneo la participación, fuera de concurso, de los fogueados atletas Wenzel, Silvester, Arturo y Tomás Medina, Ernesto Pardo, Alvarez y Merino.

Entre los atletas carboníferos se destacaron: Isaías Fernández que hizo suyas las pruebas de 1,500 y 3,000 metros, aunque en esta última prueba puso un tiempo superior en 20 segundos al establecido por Ruiz.

Hugo Ulricksen reafirmó sus condiciones de buen «sprinter» al vencer en gran forma en los 100 y 200 metros planos.

Desiderio Debrott acusó un visible progreso al imponerse en 800 metros en tiempo record. Ocupó además el segundo puesto en 1,500 y 110 metros vallas.

Juan Ruiz sigue siendo conceptuado como el mejor fondista de la región del Sur de Chile. Perdió los 3,000 metros por falta de táctica. Cuando el hombre aprenda, a fuerza de práctica, la técnica que se requiere para esta clase de pruebas, se convertirá, a no dudar, en la pesadilla de todos los medios fondistas.

Angel Silva tuvo también la gloria de brindar un nuevo «record» en los 110 metros vallas. Silva ha progresado bastante en esta prueba; esperamos que pronto señale una «performance» superior a la establecida.

Juan Esteban Manríquez este muchacho que recién se inicia en el atletismo, tuvo una actuación inesperada y según expresión del entrenador oficial don Aníbal González, tiene ante sí un brillante porvenir deportivo.

Humberto Lagos evidenció condiciones recomendables para los 200 metros planos; su braceo es correcto, sólo le falta la práctica necesaria y una adaptación mejor al estilo.

Daniel Neira hizo una presentación muy correcta; llegó 2.º en los 800 y 4.º en los 400 y 1.500 metros. Es un muchacho que realmente promete si persevera.

Carlos Rivera, Domingo Muñoz, Oliva, Oscar Ruiz, Villegas, Macaya, etc., por parte del «Plaza», tuvieron una actuación que satisfizo al club que representaron.

De parte del «Comercial Juventud» de Coronel, se destacaron Peña, E. Ulriksen, R. Herrera, San Martín, Vivanco y Christiansen.

Del Centro de Estudios de Schwager, Walter Hormmann, Custodio Aravena y Vallejos fueron los más representativos.

De propósito hemos dejado al último a Ricardo Manríquez del «Manuel Plaza», a quien los atletas santiguinos que lo vieron lanzar lo consideraron como la mejor esperanza que puede tener la Zona Carbonífera en el lanzamiento de la bala. Con entrenamiento constante, agregando a esto bastante gimnasia, Manríquez debe brindarnos en un tiempo no lejano un record notable en la prueba ya citada.

Por falta de espacio nos privamos de dar a nuestros lectores los resultados generales del torneo.

CODIGO DE HONOR
DEL DEPORTISTA

¿Existe alguna buena razón, por la cual al encontrarse en la calle, club o en casa, en el colegio o en el estadio, un individuo deje de ser un perfecto caballero? Ninguna. Por eso creemos que nuestra vida atlética y deportiva debe mantenerse en dondequiera, basada en un ideal de superior caballerosidad y regida por el siguiente Código de Honor:

1.º Un verdadero atleta toma parte en deportes y juegos únicamente por el placer que ello causa, y no por obtener premios o recompensas.

2.º Se distinguirá por su apostura gallarda, su lenguaje altamente moral, por el aseo y corrección de su uniforme y por la limpieza de su juego.

3.º Nunca pretenderá evadir o ignorar la letra y el espíritu de los Reglamentos, sino que será una cuestión de honor para él mantenerlos, aunque sea en su perjuicio.

4.º Hará toda clase de esfuerzos honestos y leales para que su team gane la competencia, pero nunca aceptará una victoria deshonrosa.

5.º Tratará a sus adversarios como amigos y los agasajará como huéspedes, aunque ellos no correspondan en la misma forma.

6.º Siempre debe recordar que se juega por reercar el espíritu y robustecer el organismo, que no es el objetivo principal ganar sino jugar; por tanto, debe mantener su buen humor aún en la derrota. Nunca acusará injustamente a sus adversarios de fe, ni con malas artes apocará su triunfo.

7.º Exaltará de su espíritu la vanidad cuando triunfe. No abusará de los adversarios aprovechándose de una ventaja injusta. No los desdeñará y reconocerá lealmente sus méritos.

8.º Considerará a los Jueces como árbitros imparciales y competentes. Las decisiones las acatará sin disputa. No se aprovechará de reglas algo vagas. Los abusos personales o mala fe de cualquiera clase, no serán manifestados por ningún motivo en público, aunque un Juez desmerezca ser inepto o deshonesto.

9.º Nunca tratará de jugar individualmente para provocar el aplauso (de galería), sino que procurará que los teams sean los que obtengan el aprecio de los espectadores.

10. No permitirá que sus compañeros de club o admiradores molesten con palabras descorteses o desalentadoras a los adversarios o al juego que desarrollan.

11. Impedirá que en fiestas y reuniones degenere la sana alegría que da la salud y la virilidad, con el uso de tóxicos o bebidas alcohólicas.

12. Nunca abusará de sus fuerzas contra los débiles, sino que se enaltecerá siendo su defensor.

SERVICIO METEOROLÓGICO DE LOTA ALTO

Observaciones registradas hasta el 10 de Marzo de 1932 y su comparación con el año anterior en igual lapso de tiempo.

TERMOMETRIA

Temperatura	A la sombra 1931	A la sombra 1932	Cielo descubierto 1932
Máxima del año	28°	28°	41°
Mínima del año	1°	8°	6°

HIGROMETRIA

Humedad del aire	1931	1932
Máxima del año	96	90
Mínima del año	39	40

BAROMETRIA

Presión atmosférica	1931	1932
Máxima del año	773	767
Mínima del año	749	758

PLUVIOMETRIA

Milímetros de agua caida	1931	1932
Total hasta la fecha	162.7	44.6
Total en el año	1,046.3	

AGUA CAIDA EN 1931 Y EN LO QUE VA CORRIDO DEL PRESENTE AÑO

	1931		1932	
Enero	155.6	milímetros	3.6	milímetros
Febrero	1.5	„	6.2	„
Marzo	27.4	„	34.8	„
Abril	97.8	„		
Mayo	74.0	„		
Junio	257.5	„		
Julio	169.1	„		
Agosto	122.6	„		
Septiembre	48.3	„		
Octubre	64.1	„		
Noviembre	24.7	„		
Diciembre	3.7	„		
TOTAL	1,046.3	„	44.6	„

Hora de la plea y bajamar en el puerto de Lota, desde el 16 al 31 de Marzo de 1932

Arreglada a la Hora Oficial

Fecha	PLEAMAR	BAJAMAR	PLEAMAR	BAJAMAR
16	4.— A. M.	10.12 A. M.	4 48 P. M.	11.— P. M.
17	5.28 „	11 40 „	6.33 „	—.— „
18	7.08 „	0.45 „	8.06 „	1 20 „
19	8 30 „	2.18 „	9 12 „	2.42 „
20	9 25 „	3 24 „	9 56 „	3 37 „
21	10 05 „	4 08 „	10.33 „	4 17 „
22	10.46 „	4 45 „	11.11 „	4 58 „
23	11 28 „	5.23 „	11.49 „	5.40 „
24	—.— „	6 01 „	0 10 „	6 22 „
25	0.30 „	6.42 „	0.51 „	7 03 „
26	1.11 „	7 23 „	1.30 „	7 42 „
27	1 51 „	8.03 „	2 15 „	8 27 „
28	2 35 „	8 47 „	3 07 „	9 19 „
29	3 29 „	9 41 „	4.15 „	10 27 „
30	4 46 „	10,58 „	5 46 „	11 58 „
31	6 23 „	—.— „	7 24 „	0 35 „

PUBLICACION DE LA COMPAÑIA MINERA E INDUSTRIAL DE CHILE

La Opinión

INFORMACIONES Y FOTOGRAFIAS DE LOTA, CORONEL Y CURANILAHUE

Año VIII — Lota Alto, 1.º de Abril de 1932 — Núm. 232

REGLAS DE BUENA CRIANZA

Consejos útiles

Si usted quiere prosperar en la vida, adquirir fama de bien educado y merecer cada día mayor estimación y aprecio de sus amigos, vecinos o personas que le vean pasar, siga los siguientes y sencillos consejos:

No bote en la calle papeles, cáscaras de frutas, etc. Esto es propio solamente de gente campesina, que cree que las aceras y calles de una ciudad son como los caminos y veredas rurales, donde cada cual arroja desperdicios.

No grite ni silbe en forma inculta y molesta para todo el mundo, cuando usted se encuentre en el Teatro y quiera manifestar su agrado o disgusto por lo que se está representando o tocando. Un aplauso discreto es la mejor manifestación de agrado, y un silencio significativo al terminar el trozo, es la más clara expresión de desprecio. No se necesitan para nada gritos destemplados, silbidos agudos que perforan los oídos de los espectadores, patadas que hacen caer el polvo de la galería sobre la platea y palcos. Todo este ruido infernal sólo sirve para desacreditar al obrero ante la gente culta.

No se pare en mitad de las aceras, formando corrillos para conversar con sus amistades, porque así obstruye el tráfico, molesta a los que pasan, obligando a veces a bajarse a la calle, mientras usted se apodera de la acera sin consideración a nada ni a nadie y demostrando su muy escasa educación.

No escriba ni manche las murallas, porque todo ciudadano debe cuidar del buen aspecto del pueblo en que vive.

No rompa las ramas de los árboles en las avenidas, porque ellos están destinados a embellecer y dar sombra a todos los habitantes, y no es posible que usted prive a los demás de tales beneficios, por dar rienda suelta a su primitivo espíritu de destrucción.

En los bailes, tertulias y fiestas de cualquier clase y especialmente en los bailes de las instituciones obreras, observe un comportamiento digno de un caballero. Absténgase de beber en exceso, de faltar el respeto a los concurrentes, de provocar desórdenes, etcétera. Recuerde que el progreso social depende de la conducta de cada uno de los miembros que componen la sociedad en que se vive, y usted no debe ser causa de retroceso.

M.

LA FEA COSTUMBRE DE ESCUPIR

Es propio de gente sin educación, de gente que lleva una vida primitiva, que no conoce los beneficios de la civilización, escupir a cada momento en forma ruidosa y abundantemente sin necesidad alguna, por el solo gusto de escupir.

Aparte de que van dejando, inmirable de puro sucio, el piso de las veredas, plazas, patios o piezas por donde trafican, esta gente escupidora va sembrando los gérmenes de numerosas enfermedades. Estos gérmenes están en la saliva, la cual al secarse en el suelo, deja a los microbios malignos envueltos en un polvo fino, que el viento se encarga de repartir por doquier.

Muchas personas sanas aspiran ese polvo e infectan su nariz y su boca con los gérmenes de la tuberculosis, difteria, etc., que los escupidores siembran.

Cuando esta gente sin cultura se pasea en una plaza, o se detiene en algún sitio público para charlar, ver pasar la gente, etc., dejan la muestra de su repugnante costumbre, inundando el pavimento con su saliva. Son generalmente los mismos que botan en el suelo colillas de cigarros, cáscaras de frutas, papeles, etc.

Ignoran en absoluto que hay aparatos para recibir las basuras en toda la ciudad. También ignoran que no es la calle local apropiado para comer.

Una última observación: la saliva es un líquido que el organismo necesita para digerir los alimentos. Mientras más completa es la SALIVACION en la MASTICACION de los alimentos, mayor cantidad de substancias nutritivas se aprovechan en las comidas. Necesita por lo tanto, el hombre, aprovechar bien su saliva, guardarla para que ella preste sus servicios cuando el organismo lo necesite.

¿Qué hace, entretanto, el escupidor? Botar y desperdiciar el elemento digestivo de primera clase. No solo da un espectáculo repugnante, sino que se demuestra un cabal derrochador.

X. Y. Z.

Relojería Tic-Tac

ACABAMOS DE RECIBIR una partida de relojes pulsera para caballeros y señoritas, gargantillas, pulseras y otros objetos para regalos.

Mande componer sus relojes y joyas a esta su casa, en la confianza que le dejaremos ampliamente satisfecho.

Pinto 151 - LUIS GRANDON

La labor administrativa del primer Alcalde de la Comuna señor Nicanor Astorga, tendiente a abovedar los infectos canales que atraviesan al pueblo de Lota Bajo, es apoyado por todas las instituciones sociales

Las diversas gestiones administrativas que ha venido efectuando el señor primer Alcalde de la Comuna don Nicanor Astorga, ante los poderes públicos, a fin de convertir en realidad las aspiraciones del pueblo de Lota Bajo, de abovedar los canales que atraviesan la población y que constituyen un peligro para la salubridad de los habitantes, han sido coronadas con la adhesión total del conglomerado social, que no ha querido ver sólo a la persona del primer mandatario comunal en las gestiones encaminadas a pedir al Supremo Gobierno el abovedamiento de los canales precitados.

Al efecto todas las instituciones se han mancomunado para pedir al Excelentísimo señor Presidente de la República don Juan Esteban Montero, para que se disponga, en un tiempo más o menos breve, de los fondos destinados a iniciar estos trabajos de bien público.

El Memorial elevado a la consideración de S. E. fué firmado por todos los presidentes de las Instituciones que a continuación se expresan: Victor Salgado, presidente del Sindicato Obrero de Lota, en representación de 7.000 socios; Enrique Alvial A., en representación de 768 socios de la sociedad «Unión y Fraternidad»; Juan Bta. Rodríguez, en representación de 321 socios de la sociedad de Artesanos y Obreros; Guillermo Tapia, en representación de 450 socios de la sociedad Pescadores Juan José Latorre; Ricardo Acevedo, en representación de 250 socios de la sociedad «Gran Unión de Maquinistas»; Teodoro Gutiérrez, en representación de 520 socios de la «Federación del Trabajo»; Adán Concha, en representación de 150 socios de la «Unión Nacional»; Gregorio Cancino, en representación de 10 socios del Club de Tiro al Blanco «Luis Cousiño».

Carlos Pablaza V., en representación de 293 socios del Deportivo «Luis A. Acevedo»; A. Fuentealba, en representación de 300 so-

ECONOMATO

DE LA

Cía. Minera e Industrial de Chile

Las alpargatas reforzadas de construcción especial que hay a la venta en los Economatos, pueden adquirirse al bajo precio de $ 2.70 el par y son aceptadas en las faenas de las minas, lo que representa al trabajador una considerable economía.

EL JEFE

Soc. IMP. Y LIT. "CONCEPCION" — Freire esq. Castellón Casilla—57 C. — Concepción — 1932



cios del Deportivo «Manuel Rodríguez»; Julio Rivas, presidente del «Quintín Romero B. C.», en representación de 120 socios; Armando Hermosilla, presidente del Centro Boxeril «Isaac Aguilar», en representación de 150 socios y José Flores, presidente del Centro Bernardo O'Higgins, en representación de 60 socios.

A los obreros

La escuela nocturna para obreros y el aumento de su capacidad para la lucha por la vida

Aquí como en todas partes, existen muchos obreros que por diversos motivos no han asistido jamás a una escuela primaria.

Ahora, al insinuárseles, se resisten alegando que están grandecitos y les da vergüenza andar con el cuaderno de apuntes y el texto debajo del brazo.

Mas estos obreros reacios a la instrucción, tarde que temprano tendrán que arrepentirse de no aprovechar las posibilidades que se les presentan de arrancarse la venda de la ignorancia que les imposibilita ver el amplio margen de posibilidades de triunfo, si ellos tuvieran el carácter de verdaderos hombres al emprender resueltamente la marcha por el camino que su conciencia les está insinuando a gritos.

El mundo marcha a pasos agigantados hacia el progreso; el mañana va a exigir hombres con mayores conocimientos que los que poseen en la actualidad, y naturalmente, aquellos que nada hagan, quedarán rezagados y tendrán, muy a su pesar, que cederles el camino a los más capaces.

Me asiste el convencimiento de que por ejemplo, a los obreros mineros que están al frente de trabajos de cierta responsabilidad se les exigirá cierta preparación que se adquiere solamente en la escuela, adonde pueden acudir todos los hombres que tienen voluntad para perfeccionarse.

En la población obrera de Lota Alto, existen casos notables de personas adultas analfabetas, que viéndose en la necesidad de recurrir a segundos para comprender algunas notas que sus jefes les daban para la ejecución de sus trabajos y viéndose en el peligro de perder el alto concepto en que se les tenía, recurrieron presurosos a la escuela nocturna, para quedar aptos al cabo de dos escasos años, para afianzar la estima y concepto de operarios competentes en el trabajo.

Uno de ellos, hoy día está convertido en un flamante operario mecánico y de añadidura secretario de una respetable entidad deportiva. Casos como estos hay muchos.

V. P. C.

Vida Social

Viajeros.—Se dirigió a Valparaíso el señor Administrador General de la Compañía Minera, don Jorge Demangel.



—De paso en ésta la señora Anita Tolrá vda. de Núñez, acompañada de sus hijas señoritas Elena y Violeta Núñez T.

—Han regresado de Copiulemu el señor Marcos López, señora Jenoveva Veloso de López y familia.

—De Concepción la señorita Berta Fuentes Torres.

—Después de haber hecho uso de su feriado legal, regresó de Llico del Fundo «Tropén», la señorita Petronila Moena B.

—Se dirigió a Valparaíso el ingeniero agrónomo señor Humberto Muñoz Tolrá.

—Partió a «Patagual» el señor Alejandro Veloso Villagrán.

—Próximamente se dirigirán a cumplir con el servicio militar los conocidos jóvenes de la localidad señores: Alfredo Díaz Wolle, Austerberto Mora Alarcón y Armando Fuentes Torres.

—En gira automovilística estuvieron en ésta, el señorer Alfonso Belart y señora Irene de Belart, señor Isaac Tascón, señora Herminia de Tascón y señor Luis Monsoll. Efectuaron el resto de Traiguén a Lota, Lota Traiguén.

Matrimonio.—A principios de la primera quincena del mes de Marzo se efectuó el matrimonio del señor Armando Cifuentes con la señorita Berta Torres.

Sirvieron de padrinos en la ceremonia civil los señores Orlando Ramos y Nicanor Alarcón.

Bautizos.—El 25 de Febrero se efectuó en la parroquia de Lota Bajo el bautizo de Hermelina Guzmán, hijita del señor Bernardo Guzmán y de la señora Juana de Guzmán. El mismo día se efectuó el bautizo de Margarita Poblete, hijita del señor Oscar Poblete y de la señora Marta de Poblete.

Sirvieron de padrinos de ambas ginguas el señor Nicanor Poblete y la señora Domitila O. de Poblete.

Asistieron a los bautizos aludidos las siguientes personas: señora Carmela de Herrera, Marta de Poblete, Domitila de Poblete y Juana de Guzmán. Señoritas: Pradelina Irribarra, Julia Herrera, Ana Irribarra, Berta Peñailillo, Elena Irribarra y Magdalena Peñailillo. Señores: Nicanor Poblete, Luis Marquez, Oscar Poblete y Bernardo Guzmán.

—El 1.º de Marzo fueron bautizados en la Parroquia de Lota Bajo los hijitos gemelos del señor Vicente Ayala Vega y de la señora María F. Monsálvez de Ayala.

Padrinos de Mariom Dagoberto Ayala Monsálvez fueron el señor Deonisio Amaya y la señora Rosa Vidal de Amaya.

Padrinos de Vivente Rigoberto fueron el señor José Andrades y la señora Berta de Andrades.

Asistieron las siguientes personas: Pedro Fuentes, Rosario Medina, Esteban Monsálvez, Miguel Monsálvez, Segundo Bastías, Felicinda de Bustos, Margarita Monsálvez, Eufemia Monsálvez, Juan de la C. Rodríguez, Esteban Amaya, Humberto Amaya, Lucinda de Amaya, Dorila de Monsálvez, Rosalía Sierra de Monsálvez, Armando Fuentes, Juan de Dios Monsálvez y Rufino Cartes.

—El Jueves 3 de Marzo fué bautizado en la Parroquia de Lota Bajo, Félix Ernesto Espejo Alister, hijito del señor Guillermo Espejo y de la señora Marina A. de Espejo.

Sirvieron de padrinos el señor Ernesto Salas Rodríguez y la señora Hortensia Arosteguy de Salas.

Después de la ceremonia se llevó a efecto en la casa habitación de los padres del niño una animada tertulia familiar, a la cual asistieron las siguientes personas: Guillermo Espejo, Marina Arosteguy de Espejo, Ernesto Salas Rodríguez y Hortensia A. de Salas, Luis Salas y señora Ana de Salas, Luis Calderón, Guillermo Calderón, Urbano Lillo y señora Luisa de Lillo, Urbano 2º Lillo y señora Raquel de Lillo. Señoritas: María Lillo, Reducinda Mattus, Clara Chamorro. Señores: Manuel Franco, Luis Bravo, Arturo Aguilera, Armando Almonacid y Bernardo Salas O.

Nacimientos.—Ha venido al mundo un hijito del señor Cipriano Barra y de la señora Elvira Ibarra de Barra.

—Ha nacido un hijito del señor Pedro Gómez y de la señora Emelina Elgueta de Gómez.

—Un hijito del señor Carlos Gebrens y de la señora Luisa Escobar de Gebrens.



"LA FAMA"

Avisa a su clientela que a pesar del ALZA de todos los artículos, mantendrá durante la PRIMERA QUINCENA DE ABRIL, LOS MISMOS PRECIOS ANTIGUOS, en los siguientes artículos:

Ropa hecha para hombres,
Ropa de punto para señoras,
hombres y niños,
Calzados, Sombreros,
Colchas, Frazadas y Sobrecamas
Enlozados, Licores y Conservas.

Después de la fecha indicada, estas mercaderías sufrirán una ALZA DE CONSIDERACION.

APROVECHE esta ULTIMA OPORTUNIDAD que le ofrece "LA FAMA"

GONZALEZ Hnos. - Lota

CHANCHERIA "LA ARAUCANA"
DE
LEONCIO LEAL
COMERCIO 861

Recién instalada en pleno centro, ofrece toda clase de embutidos y carnes frescas de cerdo.

No olvide Ud. que en Chancheria «LA ARAUCANA» es la que siempre ha gozado de mayor prestigio comercial en Lota.
PROVEEDORA DEL CLUB Y HOTELES
Jamones ahumados, longanizas, chorizos, quesos, mortadelas, prietas, etc., etc.

Se atienden pedidos de sandwichs
No olvidar: COMERCIO 861



CRONICA LOCAL

MEMORIA PRESENTADA POR EL DIRECTORIO DEL CENTRO FEMENINO "PATRIA Y HOGAR" EN EL QUE DA CUENTA DE LA LABOR REALIZADA EN EL TRANSCURSO DEL AÑO RECIEN PASADO

Un gran número de asociadas del Centro Femenino Patria y Hogar, se dió cita en el salón social de la institución para oír la lectura de la Memoria anual que insertamos en nuestras columnas, dando cuenta de las actividades desarrolladas durante el período de 1931.

Analizando los trabajos del Directorio de este Centro, vemos la actividad que siempre ha caracterizado a esta institución femenina, que orgullosamente puede presentarse ante las demás como un ejemplo de laboriosidad que la honra. Han exhibido un amor propio por la institución digno de todo aplauso y de estímulo, tanto más plausible por cuanto son personas del hogar que se deben por entero a sus ocupaciones y sin embargo, con la fe y el entusiasmo que hasta ahora les ha caracterizado, demostrando en esta forma lo que son capaces cuando se trata de trabajar por el progreso de una institución de orden y moralidad. El pueblo puede esperar mucho de la labor educativa que efectua la institución que nos preocupa entre las señoras y señoritas de la población obrera.

Damos a continuación el texto de la Memoria leida en sesión solemne ante un gran número de asociadas.

Memoria del Centro Femenino Patria y Hogar

Durante el año social hubo el siguiente movimiento de socias: ingresaron a nuestro Centro 37 nuevas socias. Se ha atendido con subsidios a 98 asociadas enfermas y hemos tenido que lamentar el fallecimiento de 6 miembros de la institución, todas muy entusiastas por trabajar por el progreso del Patria y Hogar, ellas son: Clorinda Muñoz de Concha, Elena Ortiz de Aravena, Delfina Salas de Quezada, Juana Martínez de Soto, Margarita Jaque y María Soto de Retamal. Como era nuestro deber en estos casos, en cada ocasión asistimos a los funerales con nuestra insignia social.

Sesiones efectuadas en el año

Los miembros directivos de la institución celebraron durante el año 47 reuniones de Directorio, 8 generales y 10 extraordinarias. Como se comprenderá, nuestra labor ha sido ardua en este sentido inspirada en todo momento en trabajar por el engrandecimiento del Centro confiado a nuestra dirección.

Fiestas celebradas

Para conmemorar el 6.º aniversario de la fundación de nuestra institución, el Directorio acordó celebrarlo con un paseo campestre que se efectuó dentro del mayor entusiasmo y al cual asistieron un gran número de asociadas. El lugar elegido fué el fundo «El Pinar» de Playa Blanca, propiedad de la Compañía Minera e Industrial de Chile, cuyo permiso fué obtenido con la habitual buena voluntad de los señores jefes del Establecimiento.

Los bailes dominicales han proseguido durante el año dejándonos una utilidad bastante apreciable que nos ha permitido mantener los gastos propios de una institución. Los bailes del 21 de Mayo y 24 de Diciembre del año recién pasado, constituyeron todo un éxito, tanto en el orden social como en el financiero.

El día 6 de Marzo se llevó a efecto la bendición de la nueva enseña social de la institución, con la participación de algunas sociedades hermanas y muy especialmente con la asistencia de los padrinos del estandarte, hermosa obra artística confeccionada por la señora Adriana Chamorro.

La bendición de la insignia social fué honrada con la asistencia de los padrinos señores Juan Manuel Valle y señora Jorge Demangel y señora, J. Isidro Wilson y señora y Octavio Astorquiza y señora. Después de una recepción a los padrinos se efectuó un almuerzo con una numerosa concurrencia.

Ilustración y cultura

Este año, como en los anteriores, continuaron los cursos de Cruz Roja, de innegables servicios para la mujer. El curso de Economía Doméstica no ha funcionado con el número de asociadas como habrían sido nuestros deseos.

Con esto no quiero decir que ha sido por falta de propaganda o de interés, sino que debido a causas que realmente no nos explicamos, pues a ninguna mujer puede escapársele la alta importancia que significa poseer amplios conocimientos de economía doméstica.

La escuela nocturna de instrucción primaria elemental siguió su curso con toda normalidad y con una buena asistencia de alumnas.

Los cursos de Arte Decorativo funcionaron con toda regularidad. Con la colaboración de una de nuestras asociadas entendida en bordado a máquina, cuya preparación costeó nuestro Centro, ha aportado con gran entusiasmo sus conocimientos adquiridos, enseñando a su vez a las asociadas alumnas de la institución.

El Círculo de Madres ha continuado funcionando guiado por su entusiasta presidenta y demás directoras. Es de esperar que en el presente año se incorporen a las clases de puericultura, que lleva el Círculo de Madres, un mayor número de madres alumnas para que adquieran los conocimientos tan imprescindibles en una mujer, saber criar a los hijos debidamente.

Al final del año social se abrió una exposición de labores manuales de la escuela nocturna que dirige la entusiasta consocia y profesora señora Ricardina Ruiz de Ascencio, la cual fué muy visitada y en la que se expusieron trabajos confeccionados por las alumnas del Centro, tales como delantales, pañitos de mesa, carpetitas, tenderos, pañitos de malla, baberos y muchos otros objetos que sería largo enumerar.

Romerías

Para el 1.º de Noviembre, día de los muertos, tuvo la sociedad que tengo la honra de presidir, que asistir al Parque de Lota a visitar la tumba del señor don Carlos Cousiño, a quien le debemos nuestra gratitud por los beneficios prestados a nuestro pueblo y a la industria en donde laboran nuestros padres, nuestros esposos y nuestros hijos. Gran número de socias acudieron a nuestro llamado y con nuestra insignia social nos hicimos presente en el Parque de Lota, a recordar y a dejar algunas flores y oraciones por el descanso del señor Cousiño que, como último recuerdo para los obreros de Lota, nos legó un edificio destinado a albergar a una altruista institución como es el Desayuno Escolar y otro destinado a preparar técnicamente a nuestros hijos en el aprendizaje de algún oficio que les sirva para afrontar con decisión la lucha por la vida.

También asistimos a la ciudad de los muertos a visitar a nuestras asociadas fallecidas y que se

COMPRE Ud. LAS AFAMADAS
Galletas Populares
De sabor exquisito, al precio bajísimo de
$ 4.— el Kilo
Tienda LA FAMA, Lota

ELEMENTOS DE ECONOMIA SOCIAL (5)

Por DANIEL MERINO BENITEZ

Sin ella, se haría casi imposible el comercio. Un ejemplo nos lo hará ver claramente. Si no hubiera moneda y un zapatero quisiera cambiar un par de zapatos por un sombrero, tendría que recorrer las diversas sombrererías, no sólo hasta encontrar el sombrero que le conviene, sino hasta toparse con un sombrerero que tenga ese sombrero y que además necesite calzado y a quien todavía le vengan bien los zapatos que él ofrece. Coincidencia es esta que raras veces podrá verificarse. En cambio, todos sabemos cuán fácil se hace el cambio anterior, con ayuda de la moneda.

Sin embargo, hay socialistas que pretenden que la moneda debe ser reemplazada por certificados de trabajo. Si estos certificados han de servir al trabajador para adquirir cualquiera mercadería y de manos de cualquiera persona, entonces será necesario que le sirvan también al que los recibe, esto es, dichos certificados deberán ser valores al portador, que cualquiera pueda aprovecharlos: total, una nueva moneda con otro nombre. Si los tales certificados no han de servir sino a determinada persona, o para adquirir en ciertos almacenes, ellos no serán más que una moneda imperfecta, destructora de la libertad del comercio, como las fichas de algunas faenas, que con tanta razón rechazan los obreros y prohiben las leyes.

La moneda que se da a un trabajador como salario es un certificado de trabajo estampado en oro, o en plata, que tiene la ventaja de ser muy difícil de falsificar, casi indestructible, reconocido y aceptado por todos, fácil de cambiarse en una cantidad mayor, como de subdividirse cuando así convenga. Es el certificado de trabajo más difícil de dar a quien no lo merece, porque cuesta hacerlo tanto trabajo, como el trabajo que en él se certifica. La moneda es, pues, el ideal como certificado de trabajo, si se prefiere llamar así a los salarios.

Por supuesto, que esto sólo es verdad respecto de la buena moneda, o de la que tiene un valor fijo, como la de oro, o plata, o la de papel convertible a la vista en determinada cantidad de los metales nombrados.

La moneda debe ser, ante todo, una mercancía de valor fijo, o cuya dificultad de adquisición no cambie, o cambie lo menos posible. Sólo así podemos tener en la moneda una unidad de valor con que medir todos los valores, como una medida fiel.

Si un gobierno emite papel moneda inconvertible, bajará el valor de la moneda, o disminuirá la dificultad de su adquisición, en la misma proporción en que aumente el papel emitido, o en que disminuya la esperanza de que el gobierno lo rescate. Por la misma razón subirá el valor de las cosas, ya que se le medirá con una medida cada vez más chica.

Nadie más interesa lo que los empleados y obreros, que trabajan por cierta cantidad de monedas, en que la moneda no pierda su valor, y por consiguiente, en que el gobierno arregle sus finanzas, para que pueda mantener y garantizar una moneda firme.

XI

El Salariado

Con la acumulación de capitales, o lo que es lo mismo, con la multiplicación y perfeccionamiento de los instrumentos de trabajo, se ha aumentado de tal manera la productividad del esfuerzo humano y consiguientemente se han incrementado tanto las necesidades de la existencia, que en un pueblo civilizado, le sería imposible ganarse la vida a una persona que quisiera trabajar sin capital alguno, aunque tuviera tierra fértil a su disposición. Nadie puede ganarse una vida civilizada, si no multiplica los frutos de su trabajo, con el empleo de los instrumentos que la civilización ha acumulado.

Pero la misma civilización, necesitando amparar la libertad de los individuos en el uso de los productos de su trabajo como único medio de impulsar el trabajo y favorecer las economías, ha tenido que permitir que mientras los unos, desgraciadamente los más, no poseen capital alguno, otros acumulen capitales en cantidad muchas veces superior a lo que ellos personalmente pueden utilizar en su propio trabajo. De aquí la necesidad en éstos, para obtener utilidad de sus capitales, de buscar el trabajo de aquéllos, y la necesidad en aquéllos para hacer producir a su trabajo, de buscar el capital de éstos. De aquí la necesidad de que los dueños de capital lo presten a los que no lo tienen, o de alguna manera se asocien con ellos para producir en común y repartirse los resultados del trabajo de los unos, maravillosamente fecundizado con el capital de los otros.

La forma más común en nuestra época de esta asociación industriosa entre el capital y el trabajo, la tenemos en el contrato de trabajo por salario. Según este contrato, el obrero pone su trabajo a disposición del capitalista, por una suma fija que éste le debe pagar cada semana, sin esperar que se completen, ni que se vendan los productos, y sin que le afecten las ganancias o pérdidas que el negocio deje al final de cuentas.

GRAN
DEPOSITO de ATAUDES
de LOPEZ Hnos.
El único depósito que le puede hacer precios especiales, pues estamos convencidos de que no tenemos rivales en Lota.
Ataúdes grandes desde $30.—
„ chicos „ „ 8.—
SERRANO 382

encuentran en nuestro Mausoleo Social. Paso a mencionar que 6 nichos han sido tapados por cuenta de la Sociedad y se han colocado 4 planchas de marmol con un costo de $ 20.— cada plancha. También se instalaron ganchos destinados a colocar las coronas.

Adquisiciones, donaciones, etc.

Además de las planchas adquiridas para los nichos de nuestro Mausoleo Social, se compró durante el curso del año una batería Jazz-band, como también algunos objetos para la cantina, como sean, copas, bandejas, etc. Se efectuó durante el año social el ensanche de la cantina, la que ha quedado en debidas condiciones. Se han adquirido igualmente algunas mesitas, carpetas, plantas, discos para el aparato fonográfico, una colección de novelas y otros tomos de bastante interés cultural que han venido a aumentar el número de obras con que cuenta nuestra Biblioteca.

Con motivo de la partida de nuestra presidenta honoraria señora Berta de Abadie, se adquirieron varias fotografías que han quedado de recuerdo.

Con motivo de la bendición del estandarte de la institución, el señor Administrador General don Jorge Demangel, nos obsequió la suma de $ 100.— y el señor Octavio Astorquiza una hermosa bandeja con una docena de copas finas, obsequios que hemos agradecido debidamente.

La señora Berta de Abadie regaló para la Pascua, cierto número de juguetitos, como también el Centro, para obsequiarlos a los niñitos de la institución.

Con respecto a las insignias compradas al señor Guillermo Barbier, se han vendido 75.

Siguiendo nuestra norma de confraternizar en lo posible con instituciones congéneres, obsequiamos a la Sociedad hermana «La Ilustración» en la celebración de sus Bodas de Plata, un sencillo regalo para tan grande día de dicha institución.

La nueva insigna social, se adquirió a la señora Adriana Chamorro y cuyo costo ascendió a la suma de $ 1,900 pesos.

Esta es la labor desarrollada durante el período de 1931. Dejo al criterio de las asociadas el reconocimiento de la labor anual, dejando constancia que hemos tratado en lo posible por dar un gran paso en el progreso de la institución confiada a nuestra dirección. Para terminar, deseo dar mis agradecimientos tanto a nuestros benefactores, la Compañía y sus jefes, como también al directorio que me ha secundado.—*El directorio.*

Taller de Zapatería
de J. D. Flores
Si Ud. tiene su calzado viejo y deforme y desea que se lo devuelvan completamente nuevo, envíelo a Comercio 624
RAPIDEZ Y SERIEDAD

EL PASEO CAMPESTRE REALIZADO EL 13 DE MARZO POR LA SOCIEDAD DE S. M. "JUAN JOSE LATORRE" DE LOTA

El Domingo 13 de Marzo la Sociedad de Pescadores «Juan José Latorre» de esta localidad realizó un paseo campestre al bello paraje del «Peuchen», bastante popular por lo apropiado que es para efectuar esta clase de manifestaciones al aire libre.

Un numeroso grupo de asociados acompañados por sus familias participaron en esta excursión campestre, que se verificó dentro del mayor orden y compostura, matizándola con bellas canciones populares y recitaciones que hicieron las delicias de los concurrentes.

Después de haberse servido un almuerzo, la señora Adriana Chamorro deleitó a los presentes con varias canciones que fueron muy aplaudidas. En la tarde se organizó una pequeña orquesta a base de una batería Jazz Band tocada por el señor Luis A. Melo, un acordeón por el señor Segundo Muñoz y guitarrista señora María Peña. Las piezas bailables con que amenizó la fiesta el pequeño conjunto musical fueron aprovechadas por los circunstantes, deslizándose el tiempo dentro de la más completa alegría, dándose término al paseo campestre de la Sociedad de Pescadores «Juan José Latorre» en las últimas horas de la tarde.

Asistieron las siguientes personas, señoras: Carmen Sáez de Arévalo, María Peña de Soto, Emelina de Ramírez, Guillermina de Urrs; señoritas: Alicia Clarck, Rosa Sierra, Ida Sierra, Delia Soto, Carmen Fuentes, Juana Ramírez, Elvira Sanzana, Sara Cuevas, Juana Muñoz, Blanca Muñoz y Juana Retamal.

Señores: José D. Venegas, Guillermo Tapia, Leandro González, José Arévalo, Luis Melo, Ceferino Cartes, Pedro Alarcón, Valentín Mella, Horacio Constanzo, Luis Constanzo, Andalicio Retamal, Gustavo Salazar, Ruperto Cruces, Alidio Toloza, José Henríquez, Juan Arévalo, Marcelino Seguel, Luis Castro, Roberto Ramírez, Manuel Ortiz y Froilán 2.º Gatica.

BRILLANTE EXITO ALCANZO LA COMPETENCIA DE RAYUELA ENTRE LA FEDERACION DEL TRABAJO Y LA SOC. DE S. M. "UNION Y FRATERNIDAD"

Con fecha 27 de Marzo se llevó a efecto en el local de la Federación del Trabajo, un interesante partido de «rayuela» entre los destacados componentes de la Sociedad de Socorros Mutuos «Unión y Fraternidad» de esta localidad.

A la hora indicada que había sido fijada para las tres de la tarde, llegaba hasta la institución la delegación que debía defender los colores de la sociedad antes mencionada y después de ponerse de acuerdo en lo referente al reglamento, etc., se pasó a formar los cuadros, que quedaron clasificados en tres categorías.

La primera a 12 metros, la segunda a 14 metros y la tercera, como match de fondo, a 18 metros. En ambas contiendas se vió el entusiasmo de cada jugador para defender los colores de la sociedad que representaba.

En la primera partida, que fué muy interesante, le correspondió el triunfo al equipo visitante que capitaneaba el señor Adrián Lepe y su compañero Juan Bautista Chávez y vencidos el equipo capitaneado por el señor Estanislao Jerez y José Angel Vega.

El equipo Lepez hizo los esfuerzos necesarios para llevar el triunfo a su institución. Correspondió en seguida presentarse a la cancha a los señores que formaban el segundo cuadro que estaba capitaneado, por parte de la Federación del Trabajo, por el señor Gabriel Herrera y su compañero Víctor Fritz y por parte de los visitantes capitán señor Luis A. Ruiz y Armando Muñoz; después de un lucido juego les tocó el triunfo a los de casa. Inmediatamente se presentaban ante el jurado los señores capitanes del tercer partido o sea el match de fondo que era lo más interesante de la brega, de

---

Se comprende que esta forma de asociación para producir haya prevalecido sobre las demás maneras ideadas de colaboración entre capitalistas y trabajadores, pues ofrece evidentes ventajas para los unos y los otros. Al obrero, que no puede esperarse sin recibir dineros para poder vivir, le adelanta el valor de su trabajo mucho antes que los objetos fabricados por él estén aptos para servir a los demás; también le permite contar con una cantidad cierta para los gastos, sin que le duela mucho al obrero renunciar a las posibles ganancias futuras, ya que se libra también de las posibles pérdidas que no podría soportar; tanto más que estas ganancias o pérdidas dependen principalmente de la gestión del negocio en que el obrero no tiene parte, ni está preparado para tenerla.

Las ventajas de este sistema para los capitalistas están en la mayor certeza con que pueden calcular el costo del trabajo y en la independencia en que quedan para la dirección del negocio, cuyas responsabilidades, de todos modos, habrían de pesar sobre ellos.

Estas ventajas del salariado compensan sobradamente los inconvenientes que se le critican y nos dan la verdadera razón de lo poco que progresan los otros sistemas, como el cooperativismo o la participación de los obreros, ya sea en los beneficios, ya en la gestión de las empresas. ¡Ojalá que el porvenir, trayendo una mayor difusión de la cultura y del ahorro, permita el predominio de un sistema mejor que el salariado, que interese más directamente al obrero en la suerte de las empresas y que le dé oportunidad para una participación más inteligente en la marcha de las mismas.

XII

El monto del salario

Siguiendo a los economistas clásicos, los socialistas han pretendido que los salarios no pueden subir de la suma indispensable para la mantención del obrero y su familia.

Han dado el nombre de «Ley de Bronce» a esta limitación fatal de los salarios, que condena a los trabajadores a no recibir nunca más de lo necesario para que no disminuya su número por la excesiva miseria.

Su argumento es el siguiente: si los salarios subieran del límite indicado, esto traería un aumento del número de los obreros, que se multiplicarían con la prosperidad, y el mayor número de obreros traería de nuevo la baja de sus salarios.

Esto se basa, pues, en el error de que todo aumento de los obreros trae necesariamente una baja de sus salarios. Pero esto es sólo verdad, si se supone que al aumento de los obreros no ha correspondido ningún aumento del capital empleado por ellos. En los pueblos modernos, generalmente el capital aumenta mucho más ligero que el número de los trabajadores; esto explica el hecho indiscutible de que, en el último siglo, los salarios han subido casi constantemente. Veamos cómo se fija el monto de los salarios, según la abundancia de capitales.

El límite máximo de lo que el patrón puede pagar por un trabajo es el valor de la utilidad que ese trabajo le proporciona; pero en la práctica no paga nunca más que la suma que sabe que le basta para obtener ese trabajo. Cuando esta suma es menor que aquella utilidad, no parece le conviene ocupar al obrero y lo busca; cuando no, no le da ocupación. El obrero, por su parte, no venderá su trabajo por una suma menor que la que sabe que puede obtener de otro patrón. Ahora bien, cuando los patrones disponen de más capital, o de mejores instrumentos, el trabajo del obrero les produce más; pueden pagarle más y de hecho le pagarán más si ello es necesario para que el obrero no se vaya con otros patrones que tengan más capital, puedan ocupar nuevos obreros y se interesan en ocuparlos, aun pagando más caro.

Los obreros de la misma clase y de las mismas condiciones para su trabajo, ganan generalmente el mismo salario, dentro de la misma ciudad, o del mismo mercado de trabajo; pero ellos no producen la misma utilidad a sus respectivos patrones: les producirán más a aquellos que empleen mejores máquinas, que tienen una fábrica más moderna, una faena mejor organizada. El trabajo que proporcionan los obreros de las mismas condiciones es igual y por eso ganan lo mismo; pero el capital y la dirección son distintos y por eso es diferente la ganancia que del mismo trabajo sacan los diferentes patrones.

El salario que esos obreros ganan no puede ser mayor que la utilidad que su trabajo deja a aquellos patrones que ganan menos entre los varios patrones que lo ocupan. En otro modo esos patrones no los ocuparían y esos obreros desocupados harían bajar el salario de los compañeros ofreciendo por menos su trabajo a los patrones que pueden pagar más.

Ese salario tampoco puede ser permanentemente inferior a la utilidad que el trabajo de esos obreros representa para los empresarios que trabajan en peores condiciones; pues eso significaría que en esa industria los empresarios tienen ganancias extraordinarias y que pronto nuevos empresarios querrán dedicarse a ella aumentando la demanda de esos trabajadores y haciendo subir los salarios.

Así, pués, el monto del salario de una clase de trabajadores se fija por la productividad de su trabajo para aquellos patrones a quienes les produce menos entre los que lo emplean

bido a la calidad de los jugadores que actuaban por ambas instituciones.

La Federación del Trabajo estaba representada por el señor Armando Araneda como capitán del equipo, secundado por el señor Armando Parra y los visitantes por los señores Teléforo Acevedo, como capitán, y Arturo Maldonado.

Después de haber pasado momentos emocionantes correspondió el triunfo al equipo Araneda. En seguida, como estaba acordado de antemano, se sirvió un suculento asado al palo, en donde reinó la más franca camaradería entre vencidos y vencedores.

El representante de la sociedad hermana señor Humberto Rodríguez hizo uso de la palabra teniendo frases de agradecimiento para la institución invitante y al mismo tiempo dió a conocer la tan gran importancia que tenía la «rayuela» en nuestro país.

En seguida contestó el presidente señor Gutiérrez que en una pequeña improvisación correspondió a las palabras y conceptos de la Sociedad Unión y Fraternidad.

Como nuestra institución había acordado donar dos premios a los vencedores de la brega, no se pudo hacer entrega de ellos inmediatamente por retardo de la joyería que estaba a cargo de su confección, pero se acordó entre ambos directorios entregarlos el día de la revancha, en una fecha que anunciaremos oportunamente.

Dichos premios corresponden a los señores Armando Parra y Víctor Fritz, por haber obtenido el mayor puntaje en sus categorías, ambos pertenecientes a la Federación del Trabajo.

EL "PATRIA Y HOGAR" CITA A REUNION PARA DAR LECTURA AL BALANCE ANUAL

El nuevo Directorio.—El Círculo de Madres renueva su Mesa Directiva

El Domingo 3 de Marzo se llevará a efecto una importante reunión en el Centro Femenino «Patria y Hogar», para dar lectura al Balance Anual que presentará la Tesorera de la institución señora Atricia Canales vda. de Lorca.

Con tal motivo la señora Presidenta nos encarga citar a las asociadas a imponerse de la lectura del importante documento. Hora: 13.30 horas.

El nuevo Directorio que regirá los destinos de esta Sociedad está compuesto por las siguientes personas: Presidente Honorario señor J. Isidro Wilson; Presidenta efectiva señora Domitila O. de Poblete, (reelegida); Vicepresidenta señorita Blanca Parada; Secretaria señorita Torera Freire, (reelegida); Prosecretaria señorita Pradelina Irribarra, Tesorera señora Atricia C. vda. de Lorca, (reelegida); Protesorera Sra. Rosa A. de Saldaña:

Directoras: Zoila P. de Cariaga, (reelegida); Margarita de Rival, (reelegida); Celia de Poblete, (reelegida); Emilia G. de Garrido, (reelegida), Gricelda G. de Zambrano, (reelegida).

Junta de Contabilidad, señora Ricardina Ascencio y señorita Blanca Parada. Comisión de Ilustración y Cultura, señoras Dolores A. de Sepúlveda y Emelina de Neira. Comisión de Sanidad, señoras Hortencia de Schmitz y María González.

DIRECTORIO DEL CÍRCULO DE MADRE

El siguiente es el Directorio del «Círculo de Madre», institución anexa al Centro «Patria y Hogar». Presidenta honoraria señora Berta R. de Abadie; Vicepresidenta honoraria señora Atricia C. vda. de Lorca; Presidenta efectiva señora Blanca Aravena de Orellana, (reelegida); Vicepresidenta señora Armandina Soto de Mendoza; Secretaria señora Graciela O. de Chamorro; Prosecretaria señora Bernarda O. de Oyarzún; Tesorera señora Flavia de Soto; Protesorera señora Marta T. de Poblete.

Directoras. señoras: Juana P. de Castro, Delfina G. de Miranda, Eliveria S. de Molina, Emilia G. de Garrido y Zoila P. de Cariaga.

ESTAMPILLAS DE PROPAGANDA;

canjeables por valiosos regalos en la **Casa Natán E. Band** en Concepción, **Casa Tascón** en ésta y **Olivieri** en Coronel.

Las principales casas comerciales de este puerto y Coronel le obsequiarán gratuitamente estas estampillas por el valor íntegro de su compra.

La Casa de Tomás Tascón **«La Campana»** invita al público a visitar la exposición de regalos en exhibición en una de sus vitrinas y en cuyo establecimiento se está haciendo el canje respectivo.

Prefieran ustedes hacer sus compras en estas Casas Comerciales, correspondiéndoles así al enorme sacrificio que para ellas significa hacer frente a esta costosa réclame, tal como está sucediendo en ciudades de mayor importancia.

Natán E. Band

B. Arana 825 — Concepción

Teatro de la Cía. Minera e Industrial de Chile

Sábado 2

Tercera función de la atrayente serial, que tanto ha agradado al público lotino, «LAS AVENTURAS DE TARZÁN».

Domingo 3

En matiné va «EL CICLÓN NEGRO». Es esta una película verdaderamente maravillosa, en donde trabaja como intérprete principal el inteligente potro REX secundado por un grupo de artistas de aventuras. Es una cinta llena de emociones espeluznantes que ponen al espectador los pelos de punta.

En Tanda y Noche «EL SALTO MORTAL» por los famosos artistas Helen Twelvetres y Fred Scott. Dos seres que se aman. El un joven cantor del circo de gran porvenir que está dominado por la pasión del juego. Ella la trapecista de alma tan hermosa como su cuerpo, lucha con todas las fuerzas de su amor por salvarlo. La otra, la vampiresa cruel y despiadada lo atrapa y lo arrastra con todas las armas de su fascinación, hacia el abismo... Y mientras la gente aplaude delirante, una tragedia sorda aletea bajo la enorme carpa del gran circo.

Jueves 7

«ESTRAGOS DE PASIÓN» es la cinta dedicada a este día de moda. Emocionante drama pasional por la lindísima y sensual actriz Mary Nolan, bastante conocida por el público lotino. Estragos de pasión es la historia de una bella corista que se enamora de un hombre rico y bueno. Mas, el espectro del pasado surgió entre ella y su felicidad; toda una vida de placeres y amores mundanos le impedía seguir los impulsos de su corazón. Su carne que no era pura, no podía ofrendarla al hombre que amaba sino que con ella llevaría a él la desesperación y la amargura.

Sábado 9

Presentación de la sensacional película de aventuras policiales titulada «EL BANDIDO BLANCO».

Domingo 10

En matiné exhibición de la gran película de aventuras titulada «EL COLMILLO JUSTICIERO».

En Tanda y Noche, la sensacional película alemana que nos presenta la gran tragedia «EL PROCESO DREYFUS». La grandiosa y terrible odisea del capitán Dreyfus, que fué injustamente acusado ante los tribunales militares franceses de traidor a la patria y condenado a sufrir 20 años de trabajos forzados en la tétrica Isla del Diablo.

Este proceso causó sensación mundial; en él se acusó a un militar francés de vender los planos militares de importantes fortificaciones francesas a los alemanes. La acusación urdida por un grupo de envidiosos fué tan inteligentemente tramada que imposibilitó toda defensa a talentosos abogados franceses que participaron en los debates en los tribunales. Dreyfus fué condenado, arrancado lejos de su familia y de su patria con el formidable peso de la acusación infame. Y mientras pasaba el tiempo, la bella esposa del capitán en desgracia, buscaba incansablemente los medios para salvar a su esposo. Pasaron los años y la justicia no hacía luz ante la petición de la fiel esposa. Nuevos hombres del foro de la Ciudad Luz, tomaron a su cargo la remoción del proceso. Polémicas periodísticas, entre abogados, literatos, militares, se trabaron aduciendo el pro y el contra de la actuación del desgraciado capitán.

Finalmente los hombres olvidaron la tragedia dolorosa de aquel hombre y de aquel hogar abandonado, y de esta manera pasaron veinte largos años.

Dreyfus en su prisión, con sus espaldas ya encorvadas y mostrando sendos hilos de plata sobre su cabeza, confía a pesar del tiempo que algún día la justicia inclinará la balanza a favor de su causa.

La esposa no descansa y trata nuevamente de remover el proceso y se inicia una ofensiva jurídica en los tribunales franceses y se hace la luz plena de la inocencia del capitán del Ejército Francés, Dreyfus.

Las pesadas puertas carcelarias de la Isla del Diablo se abren para dar paso a un muerto que vuelve a la vida, viejo y amargado por los sufrimientos, el capitán regresa a su patria al lado de los suyos siendo triunfalmente recibido. El Gobierno, para reparar el mal, ordena la reposición en los cuadros militares de la Francia de aquel inocente, la espada que la Patria le diera para defenderla en los campos de batalla le es devuelta y el honor y el reconocimiento de todo el mundo vuelve a aureolar su frente de hombre bueno y honrado.

Jueves 14

«EL SOL DE MEDIA NOCHE», por la celebrada y simpática actriz, Laura Laplante.

EL CENTRO ARTISTICO "CARLOS COUSIÑO" CAMBIA DIRECTORIO

El siguiente es el nuevo Directorio del Centro indicado:

Presidente Honorario señor Jorge Demangel, Vicepresidente señor Guillermo 2.º Burger; Presidente efectivo señor Desiderio Debrott, Vice señor Carlos Novoa, Secretario señor Luis Alberto Pastor, Pro-secretario señor Luis H. Rojas, Tesorero señor Juan Uribe, director de escena señor Desiderio Debrott, Directores, señores: Juan Lagos, Ricardo Villa, Juan Sepúlveda, Junta de Contabilidad, señores: Rosamel Fica y Roberto Jerez.

El señor Debrott Leal, nos encarga avisar a las personas que deseen pertenecer al Centro, ya sean señoritas o jóvenes, pasen a inscribirse al libro registro de la institución. Dirección: Pabellón 34 segundo piso.

Relojería Barbier

ES LA MEJOR

Dónde Ud. puede encontrar Relojes de fama mundial, es en la Relojería BARBIER. Artículos para regalos y para premios deportivos los tenemos desde muy bajos precios.

Una actuación de méritos

Se ha cumplido una actuación meritoria en estos últimos quince días deportivos.

Y ha correspondido precisamente a nuestro equipo campeón señalar esta situación que representa uno de los más importantes pasos en la historia deportiva del pueblo de Lota.

Por fin se ha reconocido el evidente paso progresivo de nuestro fútbol, al cual siempre se le había considerado que no marchaba a la altura del de otros pueblos de mayor importancia que el nuestro.

Mas la aplastante derrota sufrida por los dos mejores cuadros de Concepción ante nuestro equipo campeón de fútbol el **Luis Cousiño de Lota,** en la última quincena deportiva, indica que el fútbol lotino es hoy por hoy tan bueno como el de aquellos pueblos que han alcanzado mayores progresos por otros medios que los lotinos no hemos podido contar.

Sin embargo, el tesón de nuestros muchachos por conocer en toda su extensión lo que se refiere al fútbol llamado científico, ha hecho que la asimilación de los resortes técnicos del balompié se hayan inculcado en los que practican este deporte y tengamos en este momento cuadros de poderío que han logrado presentar reñida lucha a los equipos penquistas y de otros pueblos, terminando en esta última época por imponer su escuela de empuje y dar a conocer con los resultados que todos hemos podido ver el mejor fútbol lotino.

Meritoria ha sido, pues, la obra de los mejores jugadores que representaron al equipo del «Luis Cousiño» ante los dos mejores conjuntos de Concepción, y esto bien merece el aplauso más entusiasta de todos los deportistas lotinos sin distinción de clubes determinados, pues la obra alcanzada por los jugadores del Luis es la obra que honra a todo el pueblo lotino haciendo conocer con esto no solamente el fútbol de estos lados sino que también procurando que el nombre de este pueblo carbonero se ambiente en todas las esferas del país.

El deporte del fútbol que apasiona a las clases más populares de nuestro país y que alcanza en la actualidad hacia otras esferas, ha hecho que se tenga mayores conocimientos de pueblos aún desconocidos, y es por esta causa que todo lo que se relacione con algún triunfo de nuestros representantes nos beneficiará a todos los lotinos.

El nombre del «Luis Cousiño», club deportivo de Lota, tiene méritos para ser considerado por todos motivos como un digno poseedor del título de campeón de este pueblo y aún más todavía cuando ha sido el vencedor lógico de los clubes campeón y vice campeón de Concepción, en cuyo pueblo hay también lo mejor del fútbol del sur de Chile.

Por esta razón nuestro sincero aplauso en nombre de «LA OPINION» hacia los jugadores del «Luis Cousiño», al cual deseamos como siempre mucho éxito en sus actuaciones y que sepan guardar como es debido lo que tanto ha costado, esto es el mérito de estar considerados como el cuadro más homogeneo de Lota, tanto por la juventud de los muchachos que componen su cuadro de primera división como por la manera como se forman.

DEPORTES

El fútbol de la quincena

El equipo del "Luis Cousiño" se impone por elevada cuenta sobre el vice campeón de Concepción "Lord Cochrane".—6 tantos por 1 fué el score.—Los perforadores de la valla de Astete: Pedro Leal 4 tantos, Vega 1 tanto, González 1 tanto.—Por parte del Lord, Enríquez marcó el único tanto para su cuadro.—En Concepción el Luis bate por tres veces al campeón de Concepción, uno de los mejores de Chile, contra uno.—Los partidos semileagues de Semana Santa; "Carlos Cousiño" campeón de primera división.—En el segundo puesto se colocó el "Unión Deportivo".—En la serie B. el "Luis Cousiño" obtuvo el primer puesto, segundo el "Arturo Cousiño".

Gran interés reinaba en todos los círculos deportivos ante el anuncio de la presencia en nuestros campos de juego del segundo equipo campeón de Concepción, el cuadro del «Lord Cochrane».

Conocida la eficiencia de los jugadores que componen el conjunto de los verdes de la vecina ciudad penquista y ante las actuaciones de importancia que les había correspondido en la competencia recién pasada, se esperaba un cotejo duro con nuestro equipo campeón el «Luis Cousiño» de Lota.

En los primeros momentos las situaciones producidas dieron la esperanza de ver un partido de mucha lucha y hasta la obtención de los dos primeros tantos del Luis creíamos en una reacción de los verdes, mas nuestros muchachos se impusieron en tal forma que momentos más tarde el Lord era un equipo entregado y los rayados se hicieron presentes cuantas veces quisieron ante la valla de Astete.

Creemos que nuestros muchachos hicieron mejor juego durante los noventa minutos y esto fué lo que desmoralizó en cierto modo a los jugadores visitantes, pues sus líneas no atinaron a armonizarse, perdiendo esa eficiencia con que siempre hemos visto desarrollarse las jugadas del Lord Cochrane.

Y nos parece que esta es tal vez la más fuerte paliza que ha recibido el cuadro verde, pues la cuenta de seis tantos por uno es para desmoralizar a cualquier conjunto, pudiendo esta cuenta haber subido más todavía y que sólo por desgano de los ágiles del Luis no se hicieron presentes en los últimos momentos.

Los equipos se presentaron ante el árbitro señor Echeverría en la siguiente forma:

LUIS COUSIÑO

Andaur
Henríquez Salinas
Soto Leal Sandoval
Riffo P. Leal González
Vega Vásquez
○
F. Coddou Enríquez
Toro Flores A. Coddou
Pereira Ferrada Fritis
Saavedra Grossmann
Astete

LORD COCHRANE

Hasta Fernando Leal, el capitán del cuadro rayado el mejor aplauso por la manera de conducir su gente en estos partidos, y junto con él a todos los jugadores del Luis por su comportamiento en los campos deportivos de Lota y Concepción.

Las primeras jugadas fueron ajustadas a un buen juego, haciéndose notar la rapidez de los delanteros del Lord encabezados por Flores.

La situación se mantuvo ligeros minutos en el campo de juegos del Luis, sobresaliendo en la defensa para deshacer las jugadas Henríquez y Salinas.

Una cortada por el centro hace detenerse a Leal que se iba en demanda del arco, obligando a hacer el pase a González ante la cargada de Saavedra.

El primer goal de Leal

Los rayados emprenden una corrida por el campo de los Lord, y Vega, cogiendo la pelota y burlando a Pereira, aju-ta su tiro casi a los pies de Leal, el que rápido hace quite y sorprende con tiro corto a Astete haciendo el primer goal para el Luis.

Continúa el juego

Se activan las jugadas ante el tanto obtenido por los locales y Lord Cochrane pone en movimiento a su gente armonizando sus jugadas por el campo del Luis.

El resultado es conocido y despejado por Andaur, que luce sus buenas condiciones ante un fuerte tiro de Toro a su valla.

Nuevamente Leal hace aumentar la cuenta

Con un juego más parejo se ven mayor armonía y mejores jugadas por parte de ambos equipos.

A. Coddou emprende rápida carrera por su interior derecho y entrega a Enríquez, el cual es despojado por Sandoval que se ha constituído en sombra del alero izquierdo no dejándolo avanzar.

Fernando Leal deshace una combinación de Flores y alimenta con eficacia a su línea delantera. González desvía con la cabeza y lanza más tarde hacia Vásquez que se corre siendo perseguido por Gross-mann sin resultado. La zaga de los visitantes abierta encuentra a Leal bien colocado y Astete es nuevamente batido por el gran Pedro.

El juego presionado por los locales

En esta forma se nota cada vez mayor dominio de los locales y las fuerzas de defensa del Lord deben multiplicarse para restar eficacia a las arremetidas del Luis Cousiño.

Vega hace el tercer goal

Con las jugadas más rápidas de los Luises se ve ligero decaimiento de los verdes, pues cada lotino responde a su puesto y de este modo es evidente el dominio en todas sus líneas. Le corresponde a Vega hacer el tercer gosl ante los aplausos del público. La partida se torna delicada para las huestes de Coddou.

Los visitantes reaccionan ante un goal de Enríquez

Parece volver un poco de entusiasmo al partido, motivado esta vez por la presencia de Enríquez, alero izquierdo, quien bate en buena forma a Andaur después de un entrevero producido frente a la valla del arquero lotino. Salinas corta un avance de Toro, mas no alcanza a posesionarse bien del balón y Coddou larga siendo el tiro devuelto por Andaur hacia el campo de juego. Enríquez, bien colocado y a escasos metros del arco, impulsa el balón produciendo el único tanto de los visitantes.

Más tarde González aumenta la cuenta a cinco tantos y Leal por última vez bate a Astete haciendo la media docena

El partido corresponde de hecho a los lotinos por su mayor dominio del balón, lo que hace descontar todo lo bueno que podrían habernos demostrado los penquistas en un caso de juego más parejo y ante un equipo de no tanto poderío como el Luis. En esta forma se ve más tarde a González hacer el quinto goal y por último Leal aumenta la cuenta a seis tantos, con lo cual el partido decae en interés.

El manifiesto dominio de los lotinos se acentuó a esta altura con mayor fuerza y el partido terminó con la cuenta anotada.

En Concepción el Luis venció el Viernes 25 al campeón "Fernandez Vial" por tres tantos a uno

En atención a que el cuadro colocolino desistió de su jira al sur en los días de Semana Santa, el Vial de Concepción, equipo campeón de aquella ciudad, invitó al Luis Cousiño para jugar un partido amistoso en reemplazo del match Colo-Colo y Vial.

Muchos aficionados lotinos concurrieron hasta los campos deportivos penquistas, para ver la actuación de los campeones lotinos ante un cuadro de positivos méritos como lo es el Vial de Concepción, que había sido vencido recientemente por el Colo-Colo en

Fábrica y Depósito de Ataúdes
de Lorenzo Demetrio I.
Atendida por su propio dueño quien hace precios como lo exige la situación de la crisis.
MATTA 478 NO LO OLV DE



El poderoso conjunto del "Luis Cousiño", campeón de la temporada, y campeón del torneo por el Escudo "Compañía Minera e Industrial de Chile"

Santiago y cuya preparación era evidente para jugar la revancha en Concepción ese mismo día.

E-to hizo reunirse un numeroso público en la cancha de la Avenida Collao el Viernes 25 de Marzo.

El partido tuvo sus momentos de brusquedad, motivado especialmente por la poca costumbre que tiene de perder el cuadro penquista y más aun ante un cuadro de por estos lados.

Como la prensa penquista se ha referido sobre este match, en el cual cayeron derrotados los penquistas por la cuenta de tres tantos por uno, damos este ligero comentario para dejar constancia de este hecho deportivo que marca un triunfo sin precedentes para el fútbol lotino.

El primero en abrir la cuenta fué Toloza de Concepción, después de servir un tiro de castigo desde larga distancia, que batió a Andaur

A escasos minutos se produjo el empate, con un tiro que lanzó Vega hacia una esquina, batiendo a Pino.

Momentos más tarde, Pedro Leal burló a la zaga penquista y en esfuerzo individual logró colocar el segundo gol.

Vega fué por último el tercer scorer del match del Viernes 25 y lo hizo este tiro en tal forma que produjo buenos aplausos, no solamente de los lotinos, sino de casi todo el público.

LOS SEMILEAGUES DE SEMANA SANTA

Intervinieron cuadros de primera división y se hicieron series A. y B.— Los campeones de primera serie fueron: Carlos Cousiño en el primer puesto y Unión Deportivo en el segundo.— En la segunda serie triunfó en punta el Luis B. y segundo el Arturo B. —El Luis A. no tomó parte por encontrarse en Concepción.

La Asociación de Fútbol local programó para los días Viernes 25 y Sábado 26, unos buenos partidos de selección, los cuales atrajeron bastante público al stadium.

Los partidos se desarrollaron con normalidad, pudiendo verse buenas jugadas que agradaron a los espectadores. Por no contar con el espacio suficiente, no daremos el desarrollo general de los encuentros, limitándonos por esta vez a mencionar los partidos en general.

Los encuentros de la serie B. pudieron demostrarnos que los equipos se encuentran con fuerzas de reserva, lo que es digno de mencionarse, pues algunos partidos realizados dieron la impresión de ver a fuertes equipos de primera calidad, especialmente el match del Matías Cousiño con Arturo Cousiño, que tuvo alternativas de mucha importancia.

Entre los de la serie A puede indicarse el match Carlos Cousiño con Matías Cousiño, que mantuvo latente el interés durante los minutos que duró el encuentro.

Esta competencia logró terminarse el Sábado 26 de Marzo a fin de dejar la cancha para el torneo atlético, que debía realizarse el Domingo 27.

El resultado de los encuentros fué el siguiente:

SERIE B.

Matías Cousiño con Carabineros.— No se presentó Carabineros, por lo cual quedó clasificado el Matías como ganador.

Carlos Cousiño con Deportivo Rodríguez.—Ganó el Rodríguez uno por cero.

Arturo Cousiño con Matías Cousiño.—Triunfó el Arturo uno por cero.

Nacional con Luis Cousiño B.— El Luis sacó tres tantos al Nacional por uno.

Deportivo Rodríguez con Luis Cousiño.—Ganó el Luis uno por cero.

Arturo Cousiño con Luis Cousiño.—Final de la competencia de la serie B. entre estos dos cuadros, correspondió el puesto de campeón al Luis Cousiño, por haber vencido al Arturo por un tanto a cero.

SERIE A.

A esta competencia se presentaron ocho cuadros de primera división y el resultado de los encuentros fué como sigue:

Unión Deportivo con Deportivo Acevedo.—El Acevedo fué vencido por la cuenta de dos tantos por cero.

Rodríguez con Matías Cousiño.— El Matías fué vencedor del Rodríguez por la cuenta mínima (un tanto).

Carlos con Arturo.— Ganó el Carlos, uno por cero.

Carlos Cousiño y Matías Cousiño.—Correspondió el triunfo al equipo del Carlos por 2 tantos a 0

Y la final disputada entre el *Unión Deportivo y Carlos Cousiño*, cayó derrotado el Deportivo por un tanto a cero, clasificándose campeón el Carlos Cousiño y en el segundo puesto el Unión Deportivo.

El torneo interno del Deportivo Acevedo

Un éxito constituyó el torneo interno organizado por el Club Deportivo Luis Acevedo, presentándose a la cancha seis equipos, con un total de sesenta y seis hombres, lo que refleja un entusiasmo bastante elocuente entre los futbolistas de esta entidad deportiva.

Triunfó después de ardua lucha el equipo «Hélice», capitaneado por el jugador Francisco 2.º Mella, jugadores: Atrio Hernández, Francisco L. gos, Francisco Ormeño, Alfredo Contreso, Remigio González, Clodomiro Cardenas, Carlos Henríquez, Osvaldo Mella, Oscar Cáceres, Guillermo Mella.

Segundo puesto.—Equipo Piloto. Capitán, Ricardo Flores, jugadores: V. Aravena, A. Fuentes, E. Cruz, D. Gutiérrez, J. Pereira, J. de Dios Campos, G. 2.º Burger, L. H. Peña, C. Fernández, M. Saavedra.

Tercer puesto.—Equipo Cóndor. Capitán, Oscar Villalobos; jugadores: Amador 2.º Molina, T. Martínez, V. Benavente, S. Paz, C. Andrade, E. Neira, N. Molina, G. Pradenas, L. Barra, A. 2.º Aguilera.

Rayuela y Ping Peng

La competencia interna del Acevedo alcanzó también a otros deportes, tales como rayuela y ping-pong. Anotamos los vencedores de estas competencias.

Rayuela.—Distancia a 16 metros. La final la disputaron los jugadores señores: Victor López y Juan Márquez, contra los señores: Pedro García y Francisco Torres. Vencieron los primeros.

Distancia 12 metros. Los jugadores señores: Clodomiro Cárdenas y Alberto Chandía infligieron una derrota abrumadora a sus competidores señores: Armando Fuentes y Julio Zapata.

La competencia de ping-pong, reunió un selecto grupo de aficionados que mantuvo interesante la competencia.

En resumen, la iniciativa del actual directorio del Deportivo Acevedo, ha encontrado entre los socios una acogida que no era de esperarse, pues todos han respondido con eficacia a este torneo.

JUAN A. RUIZ

Este conocido atleta lotino llega hasta nuestra redacción, trayéndonos un saludo y aprisionando en sus manos un diario, nos muestra un elogioso artículo en que la redacción del «Diario Austral» de Temuco se refiere a la actuación que le cupo en el torneo regional de aquella ciudad. Ruiz venció holgadamente en la prueba de cinco mil metros planos, disputando con los mejores atletas de la región.

Se reconocen en Ruiz sus condiciones especiales para esta clase de prueba, y se le estimula para que en tiempo no lejano nos dé mayores triunfos para el atletismo chileno.

No podemos menos que felicitarlo a nombre de La Opinion por su brillante actuación en aquel grandioso torneo, en el cual el nombre de un lotino hizo repercutir los honores de un triunfo para este pueblo.

Con su modestia característica, hizo mención al hecho de no haber percibido el sonido de la campana en la última vuelta, por lo cual siente no haber emprendido su clásico embalaje final que lo lleva a hacer mejores tiempos cada vez en sus pruebas, mas el hecho de haber salido vencedor sobre Ros, el atleta penquista, por buena distancia, honra a este buen muchacho, sobrio en sus manifestaciones y sencillo en su decir.

EL DEPORTE EN BROMA

POR

"El Barretero Audax"

Lo que he visto y lo que oido en esta última quincena

—A los aviadores muy entusiastas para el torneo interno. Con muchas encachadas en la presentación y todos considerando verdaderos magos del balón.

—El equipo vencedor a cargo de Mella tenía la mejor gente. Como que jugaban el formidable «Pata Bendita», el «Giudice Contesso», el gigante Cárdenas y los demás de la Cía. Ltda.

—Los «hélice» se lucieron ante los gritos de los miles de espectadores y los Piloto se quedaron de idem. en el segundo puesto.

—El equipo Halcón de los Aires se quedó en la luna y los Cóndores volaron más conquistando el tercer puesto.

—En este equipo Cóndor capitaneado por Villalobos, jugaban nada menos que Matusalem Molina, Pradenas el científico y otros que bien merecen el nombre de Condoritos.

—Dicen que el Presidente formó el equipo «Cotorro» en la sala del club y hablaba hasta que le dió puntada... Atricio le siguió por aproximación en el arte de la palabra.

—En la competencia de Tejo fueron vencidos los científicos Zapata de los cuarenta serruchos y Fuentes de las docientas «D».

—Las palmas de la victoria en los doce metros correspondieron a Primero Carnera Candia y Goliath Cardenas.

—«Moncha chico» dicen que desafía a cualquiera a jugar de rodillas a 70 metros, de espalda, de costado, como quieran.....

—En los semileagues los Acevedo no tuvieron colocación. Se justifica esto, pues debían haber presentado su equipo Perdiz. Menos mal que en atletismo salieron vencedores por k. o. t.

—Los Luises están «cocorocos» con los grandes triunfos obtenidos últimamente.

Y bien se lo merecen las huestes de Fernando Leal, el comandante general de las fuerzas de mar y tierra de los rayados con blanco.

—Las fuerzas de Coddou estaban desesperadas de no poder deshacer las jugadas de los científicos lotinos.

—Estamos Fritis, estamos fritis, comentaba el zaguero de los Lores, poniéndose frente a la valla de Astete.

—El guardameta penquista dicen que pedía a gritos que sacaran los palos de palqui, etc. y un gracioso comentó la necesidad de llevarse un canastito bien acondicionado con seis hermosos zapallitos que les tenían a los visitantes como un grato recuerdo de estos felices días pasados en nuestro tranquilo pueblo.

—Astete recibió emocionadísimo el valioso regalo y una lágrima furtiva de agradecimiento dejó para sus buenos amigos de Lota.

—En Concepción la cosa estuvo que ardía.

—Toloza se hizo el generoso como que no le importaba el gol que a juicio de Pino había pasado por fuera del arco debido a que estaba rota la red. Qué generosidad mayor del buen porteño. Creyó fácil reconquistar el gol y el tiro le salió chingado, pues la gringa Vega volvió a romper la red pero al otro lado.

—Y hasta la pelota querían cambiar los bárbaros. Al perdido todo le hace cuento.

—Entretanto Don Luis Hache, se sonreía por lo bajito sin pensar en la enorme subida de los bonos de su sociedad deportiva. Ya me imagino la de abrazos en la sala.

—González se reveló como un perfecto insider, y cuando recibía un buen pase se hacía el leso. «No soy conejo pero las paro», le decía a Ormeño y zás que le enfilaba su tiro a Pino.

—El guardameta de los Viales estaba muy cariñoso con Gringa Vega y en varias ocasiones quiso hacerle su cariñito a lo amigo.

—Vega lo esquivaba pegando su puntazo con el meñique en el estómago de Pino haciéndole cosquillas. Guatonazo, guatonazo.....

—Allá va el grandote, el grandote, gritaba la barra por nuestro gran Pedro Leal. Guarda Pino, guarda Ormeño.

—Y el grandote salía con la suya de hacerles quites a todos los defensores del Vial, y si no es porque Pino jugaba el todo por el todo los campeones habrían tenido que solicitar de sus colegas del Luis le repitieran la remisión del canastito que le habían obsequiado al gran Astete.

Hasta la próxima lo saluda su affmo.

«El Barretero Audax»

SERVICIO METEOROLÓGICO DE LOTA ALTO

Observaciones registradas hasta el 28 de Marzo de 1932 y su comparación con el año anterior en igual lapso de tiempo.

TERMOMETRIA

Temperatura	A la sombra		Cielo descubierto
	1931	1932	1932
Máxima del año	28°	28°	41°
Mínima del año	1°	7°	5°

HIGROMETRIA

Humedad del aire	1931	1932
Máxima del año	96	90
Mínima del año	39	40

BAROMETRIA

Presión atmosférica	1931	1932
Máxima del año	773	767
Mínima del año	749	758

PLUVIOMETRIA

Milímetros de agua caida	1931	1932
Total hasta la fecha	184.5	48.4
Total en el año	1,046.3	

AGUA CAIDA EN 1931 Y EN LO QUE VA CORRIDO DEL PRESENTE AÑO

	1931		1932	
Enero	155.6	milímetros	3.6	milímetros
Febrero	1.5	„	6.2	„
Marzo	27.4	„	38.6	„
Abril	97.8	„		
Mayo	74.0	„		
Junio	257.5	„		
Julio	169.1	„		
Agosto	122.6	„		
Septiembre	48.3	„		
Octubre	64.1	„		
Noviembre	24.7	„		
Diciembre	3.7	„		
TOTAL	1,046.3	„	48.4	„

Hora de la plea y bajamar en el puerto de Lota, desde el 1.º al 15 de Marzo de 1932

Arreglada a la Hora Oficial

Fecha	PLEAMAR	BAJAMAR	PLEAMAR	BAJAMAR
1.º	6.44 A. M.	— — A. M.	7.27 P. M.	0.56 P. M.
2	7.44 „	1.39 „	8.18 „	1.56 „
3	8.28 „	2.30 „	8.55 „	2.40 „
4	9.03 „	3.07 „	9.25 „	3.15 „
5	9.35 „	3.37 „	10.02 „	3.47 „
6	10.04 „	4.14 „	10.19 „	4.16 „
7	10.34 „	4.31 „	10.48 „	4.46 „
8	11.03 „	5.00 „	11.17 „	5.15 „
9	11.33 „	5.29 „	11.46 „	5.45 „
10	— — „	5.58 „	0.03 „	6.15 „
11	0.15 „	6.27 „	0.38 „	6.50 „
12	0.49 „	7.01 „	1.18 „	7.30 „
13	1.34 „	7.46 „	2.11 „	8.23 „
14	2.32 „	8.44 „	3.22 „	9.34 „
15	3.54 „	10.06 „	4.54 „	11.05 „

BOX AFICIONADO

Dos encuentros boxeriles hemos tenido en esta última quincena y en ellos se han medido aficionados del Centro Nacional de Lota contra el Tani y Cultural Académico de Talcahuano. Los boxeadores del Nacional se han presentado cuidadosamente preparados para estas dos veladas, por lo cual su actuación ha sido con éxito.

En la primera velada hubo varios encuentros, que fueron bastante reñidos, señalando éstos como sigue:

Manriquez (T) con Fco. Sáez (N)

Era el match de semifondo y bien se mereció ser tildado de tal este encuentro, pues las primeras vueltas fueron sorpresivas llevando una igualdad de puntos hasta el momento de empezar la cuarta vuelta en que Sáez alcanzó a Martínez con fuerte golpe a la mandíbula que lo descompaginó seriamente, perdiendo hasta su propia guardia el aficionado Manriquez. Triunfó por puntos Sáez.

Henriquez (T) con Fuentealba (N)

Fué la sorpresa de la noche por la preparación que nos demostró Fuentealba, el excelente peso gallo del Nacional. Henríquez hubo momentos en que sus golpes se pasaban de largo por la forma de esquivar que tenía Fuentealba. En unos cambios de golpes sorprendía Henríquez con su mejor práctica en esta clase de boxeo, mas luego Fuentealba deshacía él mismo el clinch y peleaba a distancia.

Su juego era más eficiente en esta forma. El match terminó en empate aun cuando se estimaba que había favorecido el puntaje al aficionado del Nacional.

Nacional de Lota con Cultural Académico de Talcahuano

Bastante tarde empezaron las peleas de la noche del 28 de Marzo, debido a dificultades presentadas en los pesos de los contendores de la pelea de fondo.

El aficionado de Talcahuano pesó 73 y tantos kilos contra 65 de Gutiérrez, por lo cual se estimaba poca equiparidad en este match. Sin embargo, el valiente Gutiérrez dando pruebas de deportista verdadero y a fin de no defraudar las expectativas del Nacional, club al cual ofreció gentilmente su concurso, aceptó medirse en estas condiciones.

Gutierrez (Quintin) con Iben Walter (Cultural)

Con diferencia de peso anotada más arriba actuaron estos peleadores ante el juez señor García.

Muy largo de brazos el aficionado de Talcahuano, hizo llegar en los primeros rounds algunos buenos golpes que Gutiérrez hubo de bloquear a distancia cediendo algunos cuerpo a cuerpo en que se favorecía el porteño por su mayor peso.

Gutiérrez alcanzó a Walker con un fuerte derecho que lo hizo retroceder, mas luego enteramente repuesto se hizo presente en forma dura y sorpresiva para el local.

En la tercera vuelta Gutiérrez enteramente fresco buscó pelea un poco agachado y mientras Walker lo presionaba alcanzándolo con un cross de derecha, vemos a Don Pedro sacar fuerte oppercut que tendió al porteño manifiestamente groggy.

El local, sin desconcertarse ante el golpe, preciso lo alcanzó nuevamente botando a Walker por tres segundos y al incorporarse el visitante, ya Gutiérrez lo liquidó definitivamente con golpe al mentón que lo hizo caer en la lona, no pudiendo volver hasta después de algunos segundos mas de los diez reglamentarios.

Bien se merece Gutiérrez su hermoso triunfo por varios motivos, por lo cual lo felicitamos efusivamente.

PUBLICACION DE LA COMPAÑIA MINERA E INDUSTRIAL DE CHILE

La Opinión

INFORMACIONES Y FOTOGRAFIAS DE LOTA, CORONEL Y CURANILAHUE

Año VIII — Lota Alto, 15 de Abril de 1932 — Núm. 233

CONSUMO DE PRODUCTOS NACIONALES

Se acaba de aprobar la ley de inconvertibilidad del billete. Esto trae como consecuencia obligada una baja en el valor de la moneda, baja que, en realidad, existía desde varios meses, pero ahora ha sido reconocida legalmente.

Con la depreciación de la moneda se produce la carestía de la vida. Suben los alimentos, los vestuarios, etc.

Naturalmente el reconocimiento del menor valor adquisitivo del peso chileno, no lo ha hecho el Congreso y el Ejecutivo, por el sólo gusto de hacerlo o por molestar a los asalariados o por simple torpeza.

La depreciación no depende de la opinión o del simple deseo de las empresas, o de las fábricas. Es un hecho financiero que se produce cuando un país compra en el extranjero mercaderías con un valor mayor que el de las mercaderías o productos que dicho país vende al exterior.

Como Chile vendía principalmente al extranjero salitre, cobre (más del 80% de nuestras exportaciones), y hoy día han disminuído mucho las exportaciones de esos productos, ha bajado el valor de nuestro billete.

Agréguese a esto la vida de derroche que en los últimos años han llevado los particulares y el Gobierno, consumiendo en exceso mercaderías extranjeras, y se tendrá la causa de la desvalorización enorme de la moneda nacional.

Por lo pronto no podemos pensar en que aumente la exportación de salitre o cobre, ni en proporción apreciable, la de otros productos chilenos.

¿Qué nos corresponde hacer, entonces, para equilibrar nuestra balanza comercial y valorizar nuestra moneda?

Sencillamente evitar el consumo de productos extranjeros, mediante la preferencia de lo que se produzca en Chile.

Ya que no podemos vender, al menos procuremos comprar. En esto reside la verdadera economía, tanto de los individuos como de los países.

Los asalariados deben contribuir a esta campaña, porque ellos son los más perjudicados con el descenso en el valor de la moneda, puesto que siempre reciben la misma cantidad de pesos, pero de un valor mucho menor cada uno de ellos.

Que cada cual piense en esto y procure influir en su propio bienestar, consumiendo sólo artículos nacionales. Así podremos esperar llegar nuevamente a los seis peniques que constituyen la normalidad.

X. X. X.

LA SEMANA DEL AHORRO

Se suspende hasta el 31 de Octubre próximo

La Caja Nacional de Ahorros había preparado, con fines esencialmente educativos, el programa de la «SEMANA DEL AHORRO», que debía celebrarse en el país del 17 al 23 del mes en curso; pero, por coincidir esta fecha con la celebración de la «SEMANA DEL NIÑO», organizada por el Rotary Club, y a fin de dar mayor realce a dicho acto, la Superioridad de la Institución ha estimado más conveniente postergar estas festividades hasta el 31 de Octubre próximo, fecha de la celebración del «DÍA UNIVERSAL DEL AHORRO» en la que toman parte más de 5,000 Cajas de Ahorros de todo el mundo, el día citado.

No obstante, la Caja Nacional de Ahorros de esta localidad seguirá atendiendo debidamente a todo lo que se relacione con el servicio del Ahorro Escolar en nuestros establecimientos de enseñanza. Al mismo tiempo ofrece a los señores Directores el material de propaganda necesario para proseguir esta interesante campaña suspiciada por la Caja Nacional de Ahorros, en favor de la reconstrucción económica del país.

ADHESION A S. E.

A raíz de los acontecimientos políticos de estos últimos días, el Sindicato de Obreros del Establecimiento de Lota, envió a S. E. el siguiente telegrama de adhesión.

Lota, Abril 9 de 1932.—Presidente República.—Moneda.—Comité obreros de Lota expresa V. E. su adhesión en estos momentos, confirmando su propósito de cooperar mantenimiento orden legal, condición indispensable para realizar plan de vuestro Gobierno en favor asalariados.

Respetuosos saludos.

VÍCTOR SALGADO,
LUIS H. MUÑOZ
VÍCTOR CHAMORRO,
ZENÓN UNDA.
LEONCIO GARRIDO.
JACINTO SANDOVAL Y
PABLO SANHUEZA.

El Presidente de la República contestó en la siguiente forma:

Comité Obreros Lota.—Agradezco sinceramente valiosa adhesión Uds.

Alteración orden interior impiden Gobierno dedicarse por entero como desea a procurar mejorar situación asalariados dentro angustiosa situación económica actual.

Afectuo-os saludos.

MONTERO.

PARA LAS MADRES



ALIMENTACION DE LAS GUAGUAS

Cuando las guaguas pueden tomar normalmente harinas, o las harinas les son recetadas por el médico, en vista de la dificultad para digerir la leche o como complemento de ésta, se presenta para las madres el problema de elegir, cuál será la mejor y de precio más moderado.

No menos de veinte clases de harinas alimenticias para niños se ofrecen actualmente en el comercio, y algunas, especialmente las extranjeras, tienen precios exagerados.

Podemos hoy dar a las madres de familia de Lota Alto, la buena noticia de que en la Gota de Leche «Isidora Cousiño», se prepara actualmente una clase de harina de excelente calidad, de acuerdo con las prescripciones médicas y que ha dado resultados sumamente satisfactorio, todas las veces que ha sido usada.

Esta harina puede ser adquirida en la misma forma que las mamaderas, o sea por medio de cupones que se expenden en el Economato.

Resulta a la mitad de precio que las harinas más baratas que se venden en el comercio.

Recomendamos su uso con la seguridad de hacer un gran beneficio a las madres de familia.

G. de L.

EL COMPORTAMIENTO EN LAS INSTITUCIONES SOCIALES

Toda persona que haya asistido a la escuela, lo primero que le enseñan es a quitarse el sombrero, cuando se entra a la casa, a la escuela y con mayor razón cuando se trata de casa ajena. Transcurren los años escolares y sigue la escuela inculcando estos actos de buena educación y respeto, entre el alumnado.

Sin embargo, es dable observar en muchas instituciones sociales que muchos olvidan fácilmente los buenos preceptos dados por sus profesores cuando fueron niños. Pues se les ve entrar al salón social con el «cucho» encasquetado hasta las orejas, sin importarles un ápice el respeto y la consideración que deben guardar a la institución.

Es necesario que esas personas se percaten de que no es manera de comportarse en una institución social. El respeto antes que todo. No sería lógico por ejemplo que fuera un amigo a visitar su casa y el amigo entrara al salón, al comedor, etc., con el sombrero puesto, pues el dueño de casa se vería en la imprescindible necesidad de solicitarle que

Soc. IMP. Y LIT. "CONCEPCION" — Freire esq. Castellón Casilla—57 C. — Concepción — 1932

se descubriera por respeto y educación.

Por lo demás, nadie niega que la cultura obrera en este pueblo de Lota, ha avanzado a grandes pasos, ya que se puede observar en el elemento trabajador que mucho se les da por andar bien vestidos, lo que ha hecho manifestar a muchísimas personas que en Lota no se conoce quién es obrero y empleado dada la decencia en la vestimenta de los habitantes del pueblo de Lota, formado en su totalidad por gente trabajadora de las minas de carbón.

Magnífico sería que las personas encargadas de las salas sociales manifestaran prudentemente, la necesidad de descubrirse cada vez que se va al salón social, y muy pronto todos seguirán con la misma línea de conducta, con lo cual ganará más aún la ya conocida cultura de los trabajadores de Lota.

OBSERVADOR X.

EDUCACION SANITARIA

El Fantasma de la Tuberculosis

Conducta que debe seguir todo tuberculoso que empieza o todo sospechoso de tuberculosis

La alimentación.—Otro factor importantísimo en la conducta del sospechoso de padecer tuberculosis es el referente a la alimentación. En nuestro país se come poco y malo, es decir, se come de una manera irracional, se ignora cómo debe comerse, cuáles son los alimentos que más conviene y qué reglas se debe tener en cuenta para componer la ración del día según las especiales circunstancias de los individuos, de las familias y según los ingresos de cada uno.

La gente ignora que ciertos alimentos que parecen despreciables tienen gran valor y son utilísimos y en este sentido profesa verdaderos errores. Algunos de los alimentos baratos, poseen gran valor nutritivo y son muy útiles.

Las castañas por ejemplo, son de gran valor nutritivo; mucha gente cree que son nocivas y que deben tomarse en pequeña cantidad. Las castañas asadas, cocidas o guisadas, son un alimento excelente. Una comida en la que entre dos huevos, pan y un buen plato de castañas es de gran valor. Un vaso de leche con azúcar, pan en bastante cantidad y una docena de castañas pueden formar una buena comida.

El azucar, que es por muchos mirado como una golosina despreciable, es un alimento necesario y utilísimo, particularmente para ciertos individuos. La gente que trabaja mucho, debe tomar azúcar en mucha cantidad y toda la gente desnutrida procurará tomar las cosas muy dulces. Los dulces de frutas, particularmente el de ciruela y todas las mermeladas son enormemente alimenticios. Las ciruelas, los higos y las uvas pasas también tienen un gran valor nutritivo. Las papillas de harina de todas las clases, especialmente si están hechas con leche y azucaradas, son un excelente alimento. Las almendras y las nueces también. Los purés son muy nutritivos, singularmente los de lentejas, y tanto éste como los que hemos nombrado son platos económicos. Las espinacas y las manzanas convienen a la gente anémica.

Las sardinas en aceite alimentan extraordinariamente; este plato tiene el inconveniente de que no es tolerado por todos los estómagos, pero los que puedan digerirlas bien, harán perfectamente en tomar bastante cantidad de ellas. También son muy nutritivas las aceitunas.

La leche es un alimento excelente y toda persona desnutrida hará perfectamente en tomar si puede grandes vasos de ella y aun se le puede aumentar su valor nutritivo adicionándole azúcar y nata de la misma leche. La leche debe tomarse despacio, sorbo a sorbo, con calma pues así se digiere mejor.

Excelentes alimentos son también el queso, la manteca y el aceite.

Los huevos son un alimento buenísimo, se digieren muy bien y nutren mucho, aunque hay que tener en cuenta, que su valor nutritivo es menor que el de la leche y que se suelen tolerar peor que ésta. No es conveniente tomar 10 a 12 huevos duros.

Las carnes son necesarias a todos los agotados y desnutridos y en la ración de estos entrará siempre la carne. En España por desgracia se come poca carne. Es necesario beber menos vino, gastar menos sedas y tomar más y mejores alimentos.

Taller de Zapateria
de J. D. Flores

Si Ud. tiene su calzado viejo y deforme y desea que se lo devuelvan completamente nuevo, envíelo a Comercio 624
RAPIDEZ Y SERIEDAD

VIDA SOCIAL

Manifestación.— El Sábado 9 del presente se efectuó una manifestación de despedida en la casa del señor Crisólogo Fuentes, que un grupo de amigos ofreció al señor Víctor Mardones, con motivo de ausentarse de la localidad para ir a prestar su servicio militar en el Regimiento Guías General Benavente de Concepción.

Asistieron las siguientes personas: señores Víctor Mardones, Caupolicán Malbrán, Luis Escobar, Candelario Peña, Víctor Viveros, Guillermo Riveros, Roberto Mora, Héctor Leal y Crisólogo Fuentes.

In Memoriam.— El 22 del presente se oficiará en la Iglesia de Lota Alto, a las 8 horas, una misa en memoria de la señorita Sara Giannellonni.

La familia nos encarga invitar a sus relaciones a este acto religioso.

Compañía Minera e Industrial de Chile

DEPARTAMENTO DEL BIENESTAR

(Boletín N.° 14)

CUIDADO DE LA DENTADURA

Los *dientes*, como cualquiera otra parte de nuestro cuerpo, necesitan para su conservación cuidados constantes, que son sencillos y que, siendo bien conservados, evitarán muchos sufrimientos y aun la pérdida de estos elementos tan necesarios en la vida.

Se nota entre los mineros de Lota mucho descuido en la atención de su dentadura.

Las *caries* son muy frecuentes. Quien tiene los dientes en mal estado no puede masticar bien y, por lo tanto, no puede digerir bien los alimentos. En estas condiciones, no aprovecha la comida como es debido. Gasta mucho y se alimenta poco.

ALGUNOS CONSEJOS

1.°—Los dientes deben ser *cepillados cuidadosamente*, por lo menos al acostarse y al levantarse. Después de cada comida, es conveniente *enjuagar la boca* para eliminar las partículas de alimentos que en ella quedan, las cuales con su fermentación producen infecciones diversas.

2.°—Un *buen aseo de los dientes* se hace con un cepillo o *escobilla de dientes*, como se dice generalmente, de pelo *duro y firme*. Son preferibles las de superficie despareja. Este aseo puede hacerse con agua solamente, pero si se desea un desinfectante, son recomendables las siguientes fórmulas para *polvos* y para *líquidos* destinadas al aseo y desinfección de la boca:

Polvos dentífricos

Creta precipitada..... 50 gramos
Carbonato de magnesia... 50 »

También puede emplearse la *creta precipitada agregándole 10% de alcanfor en polvo*.

Líquido para enjuagatorio

Timol, en solución en agua a razón de *25 centigramos por litro*.

3.°—Es muy útil, después del aseo, *pasar un hilo de seda o elástico delgado entre los dientes* para extraer las materias extrañas que haya allí. También puede usarse escarbadientes de pluma o madera, pero *nunca de metal*, porque su dureza perjudica la dentadura.

4.°—Es indispensable *cuidar el esmalte* de los dientes, absteniéndose de los *malos hábitos* que lo destruyen, tales como *destapar botellas* con los dientes, *morderse las uñas*, cortar objetos duros, etc. Todo esto gasta rápidamente el esmalte y la dentadura queda indefensa, a merced de muchas infecciones.

5.°—*La caries de los dientes* es una enfermedad infecciosa, provocada por microbios que penetran en los tejidos óseos, y en poco tiempo deshace los dientes mejor formados.

Un diente cariado contagia al vecino y así la infección se propaga en corto tiempo a todos los demás.

Las materias infectadas van al estómago, entran en la sangre y circulan con ella por todo el cuerpo.

La *caries*, una vez iniciada, nunca se detiene por sí sola o mediante remedios caseros en su avance destructivo. Se requiere indispensablemente la *intervención del dentista* para obtener una curación completa.

6.°—Las *raíces de dientes* que algunos conservan por largo tiempo, sin preocuparse de hacerlas extraer, son focos de infección, que acortan la vida y disminuyen la capacidad de trabajo de quien las descuide. Consulte sin demora al dentista para su extracción.

El *personal de la Compañía y sus familias* disponen de un Gabinete Dental en el Hospital del Establecimiento de Lota, el cual atiende todo lo referente al cuidado y tratamiento de la dentadura, con tarifas reducidas. Para tener derecho a estas atenciones, debe proveerse de una papeleta en el Departamento del Bienestar (Sección Servicio Médico).

Lota, Abril de 1932.

CRONICA LOCAL

Lucida resultó la fiesta conmemorativa de la fundación del Deportivo "Luis Alberto Acevedo", llevada a efecto el Sábado 9 del presente en sus espaciosos salones.

Deseando el Directorio de esta Institución deportiva, no pasar por desapercibido el aniversario de la fundación del Club, resolvió conmemorarlo con una manifestación que se verificó la noche del Sábado 9 de los corrientes con la asistencia de una numerosa concurrencia de señores socios.

El salón principal destinado a comedor encontrábase profusamente adornado con banderas internacionales, destacándose al fondo el emblema patrio con el retrato del aviador Luis Acevedo, el que ostentaba un artístico adorno de flores naturales lo que agregado a la profusión de luces, daban al conjunto un expléndido golpe de vista.

Alrededor de las mesas bien dispuestas, las que se encontraban adornadas con hermosas flores de copihues, tomaron colocación las siguientes personas: Miembros del Directorio señores Carlos Pablaza, Enrique Gómez, José Pereira, Marcos López. Manuel Maurelia, Luis 2.º Muñoz, Atricio Hernández, Alfredo Contesso Sachetti, Ricardo Flores, Filadelfom Chávez, Víctor Aravena, Manuel España, Nazarino Molina, José M. Rojas, Roberto Saelzer, Juan Faúndez, Gerardo Pradenas, Alejandro Moraga y Heriberto Leal.

Señores asociados: Primer Secretario fundador de la Institución Heriberto Ascencio, Alejandro Mendoza, Manuel Valdés, Juan B. González, Carlos Jacobsen, Víctor López, Miguel López, Juan Bautista Valenzuela, Gonzalo Torres, Narciso Oportus, Tomás Tascón, Alberto Zanetta, Guillermo Barbier W., Julio Soto V., Candelario González, Antonio J. Rodríguez, Arturo Vera, Pablo López, Agustín Matamala, Francisco Moya, Tomás Clave B., Jorge Aninat, Marco Sverlij, Arturo Mir, Luis Seminario, Juan Correa, Juan Antonio Riquelme, Guillermo 2.º Burger, Enrique Alveal, Antonio Hidalgo, Luis López, Tácito Cancino, Oscar Christiansen, Osvaldo López, Juan Mardónez, Carlos Fernández, Gumercindo Alvarez, Armando Rivera R., José Arriagada Bello, Francisco Torres, Luis Pérez, Climaco Gamonal, Carlos Aravena P., Graciano Alvarez B., Manuel Barra, Remigio González, Humberto Rodríguez, Oscar Grandón, Carlos Sanhueza, Luis Salgado, Pedro Villa, Luis Ortiz, Julio Zapata, Armando de la Fuente, Pedro Mardónez, Pedro Vega. Corresponsal Deportivo de «El Sur», Luis Neira, Luis Barra y Clodomiro Cárdenas.

Excusaron su inasistencia el señor Alcalde don Nicanor A-torga, el Presidente Honorario de la Institución señor J. Isidro Wilson, el Vice señor Víctor Espí, el señor Octavio Astorquiza, el señor Carlos Duarte y el socio fundador señor Manuel J. Quiero A., todas estas personas especialmente invitadas.

Excusaron su inasistencia los siguientes socios, señores Juan Perfetti, Federico Raby, Cirilo Neira, Clodomiro Velozo.

A la hora de los postres, el Presidente hizo una reseña de los fundadores, de los directorios antiguos, de la potencialidad deportiva del «Acevedo», sus triunfos y sus derrotas, los hombres más entusiastas que aportaron a la Institución todos sus desvelos, etc., la labor de los nuevos y la pauta de trabajo de los actuales. Continuó en el uso de la palabra el señor Heriberto Ascencio que a grandes rasgos describió la gestación de la Institución hacen 19 años atrás.

Hablaron también a pedido de la concurrencia, los señores socios don Narciso Oportus, Gumercindo Alvarez, Carlos Fernández y otros.

Después de los discursos se abrió cátedra libre, momentos que fueron aprovechados para oír algunas recitaciones por parte de los señores Armando de la Fuente. Enrique Alveal y Carlos Fernández que recitó un trabajo original. El señor Luis Neira cantó una canción original dedicada al «Deportivo Acevedo». Los señores Carlos Novoa y Armando de la Fuente amenizaron esta fiesta actuando el uno en el piano y el otro cantando hermosas y sentidas canciones criollas.

Se leyeron también chistes rimados dedicados a algunos socios, lo que fue motivo para que la fiesta se efectuara en un ambiente lleno de alegría y sin la menor nota discordante. Esto ha llenado de satisfacción a todos los concurrentes y en especial al actual Directorio.

Relojería Barbier
ES LA MEJOR
Dónde Ud. puede encontrar Relojes de fama mundial, es en la Relojeria BARBIER. Artículos para regalos y para premios deportivos los tenemos desde muy bajos precios.

El baile social del "Carlos Cousiño"

Con una numerosa asistencia de asociados y personas simpatizantes de la institución, se llevó a efecto, en los primeros días del presente mes, el baile social que había venido preparando con todo entusiasmo el activo Directorio de esta respetable institución.

La fiesta se prolongó hasta altas horas de la madrugada, desarrollándose dentro del mayor orden y compostura, actitud ya bastante habitual que caracteriza a esta institución deportiva.

Buena impresión ha causado en la población la noticia del acuerdo de la superioridad naval, de poner en servicio activo a los buques de guerra que consuman carbón.

A variados como entusiastas comentarios se ha prestado la noticia dada a conocer por los diarios de Concepción y Santiago, de que la Dirección General de la Armada, de acuerdo con el Ministro de Defensa Nacional, se han propuesto en el presente año formar la Escuadra de Evoluciones de nuestra Marina de Guerra a base de los barcos que consumen únicamente carbón y que en su mayoría se encontraban en desarme en los Arsenales del puerto militar de Talcahuano.

Los destructores movidos a petróleo pasarían a la poza del dique a tomar un largo descanso, mientras los barcos carboneros de la Armada Nacional pasarían a formar parte en la Escuadra activa consumiendo el combustible de nuestras minas, lo que redundaría en un entonamiento de las actividades del mineral con el consiguiente beneficio para toda la región.

Hemos conversado con uno de los miembros de la Delegación Obrera Carbonífera, que fué a

ELEMENTOS DE ECONOMIA SOCIAL (6)

Por DANIEL MERINO BENITEZ

Pero esta productividad tiende a aumentar constantemente, pues el aumento de los capitales y la competencia de las empresas a mejor instaladas hace que cada día crezca el mínimum de capital que se necesita para trabajar con éxito en determinada industria, y que vayan quedando eliminados los empresarios que no mejoran sus instalaciones; de modo que constantemente van mejorando las condiciones mínimas en que trabajan los obreros, mejorando su productividad y mejorando sus salarios.

La única manera, pues, de que en un país suban permanentemente los salarios es que aumenten los capitales que allí se emplean.

XIII

La Desigualdad de las Fortunas

Es innegable que el derecho del hombre a disponer libremente de su trabajo y de sus ganancias, ya sea para consumirlas, ya sea para economizarlas y ocuparlas como instrumento de producción, da origen a grandes desigualdades en la distribución de las riquezas. Esto no quiere decir, sin embargo, que esto esté dado natural de libertad económica, en que viven los países civilizados, menos Rusia, y que se ha dado en llamar capitalismo, lleve a las clases inferiores a un empobrecimiento cada vez mayor; pues es un hecho que en los últimos cincuenta años se ha verificado en aquellos países un progreso enorme en la situación económica de estas clases. Esto significa solamente que la libertad económica permite una gran variedad en el monto de las fortunas, desde la del proletario que nada tiene fuera de su trabajo, hasta las fantásticas riquezas, antes no soñadas, que hoy poseen algunos multimillonarios. Esto tiene sus inconvenientes, que no es necesario señalar, por ser demasiado notorios, pero tiene también grandes ventajas, que por no ser tan evidentes, conviene recordar, para no ser injustos en nuestra apreciación del régimen económico en que vivimos.

Esta diversidad de fortunas es, en primer lugar, necesaria (que no falten candidatos para los diversos oficios y trabajos en que la sociedad necesita que se empleen las actividades de sus miembros. Es de toda evidencia que hay trabajos desagradables, penosos, sucios, en que los individuos no querrían ocuparse, si sus necesidades económicas no los obligaran a ello. Sin la desigualdad de las fortunas, tendría que ser la autoridad pública la que decidiera la profesión y oficio a que cada ciudadano debería dedicarse y nadie dejará de ver la tiranía insoportable que esto significaría y los abusos a que se prestaría un poder tal en manos de los gobernantes.

La desigualdad de las fortunas favorece, además, singularmente la formación de los ahorros, de cuyo incremento, según hemos visto, depende más que de nada la prosperidad de una nación y el monto de los salarios de los trabajadores. En efecto, generalmente no se ahorra, sino cuando se tiene más de lo necesario para vivir según la condición de cada uno; ahora bien, si no hubiera diferencia de fortunas, nadie tendría más que lo necesario y nadie tendría para ahorrar. Para que se ahorre mucho, es necesario que a algunos les sobre mucho y esto no es posible si todos tuvieran igual. Veámoslo con un ejemplo: si las rentas de todos los capitalistas de Chile se calculan en dos mil millones anuales, que es mucho ponerles, y se supone que ellas deben repartirse por igual entre sus cuatro millones de habitantes, tendríamos que cada uno recibiría $ 500 al año, o $ 42 mensuales, además de lo que gana con su trabajo. Es decir que todos quedarían pobres, a nadie le sobraría nada y nadie podría economizar. Entretanto, ahora que esos dos mil millones son de un número limitado de familias, una gran parte de ellos es economizada y sirve para aumentar nuestros instrumentos de producción y mejorar, por ende, la condición de todos.

Observemos también, que esta diversidad de fortunas es un gran estímulo para el trabajo, porque el espectáculo de los que tienen más, excita la emulación de los que tienen menos, aguijoneando en ellos la ambición de enriquecerse, y la vista de los que no tienen nada empuja al trabajo por el temor de la miseria. Esta emulación por surgir, esta lucha por subir en la escala social y por dejar a los hijos en un plano más elevado que aquel en que nacieron los padres, es sin duda uno de los enérgicos estimulantes del trabajo y de la economía, y por lo mismo, uno de los motivos más poderosos del progreso y del bienestar general.

Consideremos finalmente que, si las grandes fortunas favorecen el lujo y el derroche, no se debe olvidar que al lujo deben su existencia diversos oficios, de que viven honradamente muchos trabajadores y artistas, y que el derroche, aunque muy dañoso para el que lo practica, no consiste sino en que el que no sabe administrar bien sus dineros los hace pasar rápidamente a otras manos, que los necesitan más y que muy probablemente los administrarán mejor. En efecto, no se ha inventado la manera de malgastar, que no sea entregar a

Santiago tiempo atrás, y se muestra complacido de tal actitud, pues el Excmo. señor Juan Esteban Montero prometió estudiar el punto referente a la Armada Nacional con el señor Ministro de Marina.

Como se comprenderá, al constituir una realidad lo anunciado por la prensa, querría decir que el Presidente de la República ha considerado en forma real y sincera la petición presentada en un memorial por la Delegación Obrera Carbonífera.

MINERO.

La Cruz Roja Juvenil celebró su aniversario con un espectáculo teatral en Lota Bajo

Con motivo del 3.er aniversario de la fundación de la Cruz Roja Juvenil, institución dependiente del Centro Femenino «Patria y Hogar», celebró en el Teatro de la Compañía, tal acontecimiento con una función efectuada por las señoritas de dicha institución.

Los diversos números del programa, como el Himno de la Cruz Roja, recitaciones, cantos y danzas, fueron muy bien desarrolladas por las señoritas participantes.

Asistió a esta fiesta una numerosísima concurrencia que llenó totalmente las diferentes aposentadurías del teatro.

Nuestro periódico, se complace en felicitar a esta institución en su tercer año de vida como también por la buena organización de la fiesta teatral que constituyó todo un éxito.

Manifestación de despedida a un grupo de socios, ofrecida por la J. Católica Masculina

Con motivo de regresar a las aulas estudiantiles un grupo de jóvenes de la J. C. M. de este pueblo, los miembros de esta joven asociación celebraron días pasados unas once comida en honor de los socios estudiantes que durante el corto tiempo que pertenecieron a la institución se distinguieron por su espíritu de trabajo y por el entusiasmo que desplegaron en todo momento por el engrandecimiento de la institución.

Después de un acto religioso verificado en la primera misa del Domingo 27 de Marzo y donde pusieron de relieve el alto espíritu Católico y los sanos consejos de su Director Espiritual Rdo. Padre Morand, se reunieron alrededor de cuarenta jóvenes en el salón Parroquial para asistir a la despedida de los consocios que se alejaban de Lota.

Abrió la manifestación el Secretario de la institución, agradeciendo a los festejados el apoyo entusiasta con que cooperaron al plan de trabajo trasado por el nuevo Directorio, contestando en nombre de los estudiantes el señor Carlos Demetrio agradeciendo a su vez la manifestación de que eran objeto y la cordial acogida que tuvieron en la institución durante su estada en este pueblo.

Después de las once-comida se verificó un acto Literario Musical preparado por el señor Aburto y varios números de canto por los señores Fidel Toro, Carlas Demetrio y Pedro Leonardi.

Terminada esta sencilla manifestación se procedió a repartir los premios del Campeonato Interno de Billar y Pin-Pong que se había realizado días antes. Dichos premios donados por el Rdo. Padre Morand y el Presidente señor Neira fueron distribuídos en la siguiente forma:

Campeonato de Billar.—1.er Premio señor Manuel Rodríguez; 2.o premio, señor Carlos Demetrio y 3.er premio, señor Pedro Leonardi.

Campeonato de Ping Pong.—1.er Premio, señor Carlos Demetrio; 2.o premio, señor Alberto Demetrio y 3.er premio, señor Luis A. Tuyá.

Destacada actuación del Club Nacional de Tiro al Blanco "Luis Cousiño" en los stands del vecino puerto de Coronel.

El 13 del mes de Marzo, se realizó en Coronel el encuentro interciudades entre los Clubes de Tiro al Blanco de Lota, Coronel y Minas Schwager, en disputa por la copa donada por el conocido sportman de Coronel señor Pacian Martínez, premio que debió definirse en una sola competencia.

A las 9.30 horas se dió comienzo a la competencia, participando los clubes nombrados bajo la dirección del señor Oficial de Reclutamiento y Tiro don Alberto Cerda Mora, con asistencia del Sub-Prefecto de Coronel señor Tomás Dagnino.

Después de una interesante y caballerosa lucha, finalizó el encuentro a las 13 horas, con el siguiente resultado:

Primer premio, «Luis Cousiño» de Lota con 2,400 puntos (Primer Epuipo).

Segundo lugar «Minas Schwager» con 2,309 puntos (Unico Equipo).

Tercer lugar «Club Coronel» con 2,271 puntos (Unico Equipo).

Cuarto lugar «Luis Cousiño» de Lota con 1,695 puntos (Segundo Equipo).

Premios individuales

Primer premio, señor Santiago Manríquez, de Lota, con 291 ptos.

Segundo premio, señor Juan Lepe, de Lota, con 275 puntos.

Tercer premio, señor Aníbal Matamala, de Schwager, con 269 puntos.

Cuarto premio, señor Isaías Vallejos, de Schwager, con 266 puntos.

Quinto premio, señor Francisco Allende, de Coronel, con 265 puntos.

Reservas (sólo a 200 metros)

Primer premio, señor Juan Aravena, de Schwager, con 104 puntos.

Segundo premio, señor Lino Moraga, de Lota, con 88 puntos.

Con motivo del hermoso triunfo obtenido en esta competencia los señores directores y tiradores, del club local se sirvieron unas once el Lunes 14 de Marzo en uno de los sitios más pintorescos del stand del «Luis Cousiño», reinando entre los asistentes la mayor alegría y compostura.

Terminadas las once el presidente de la institución señor Gregorio Cancino, exhortó con frases calurosas a los tiradores del club alentándolos a seguir por el camino del triunfo y del mayor perfeccionamiento, para lo cual solicitaba de los señores socios que continuaran con perseverancia practicando el tiro, pues consideraba que de esta manera se afianzaría el triunfo obtenido en esta ocasión.

El comité local del Congreso Obrero Latino Americano, eligió directorio definitivo

En días pasados se efectuó una amplia reunión de delegados de las sociedades mutualistas de Lota, en el local del Deportivo «Luis A. Acevedo», a fin de elegir la mesa directiva en propiedad y cambiar ideas acerca del número de delegados que deberán ir a Santiago al Congreso en referencia que se va a efectuar a fines de Abril en la capital.

Estuvieron presentes en esta importante reunión de las colectividades obreras de la localidad las siguientes sociedades: Sindicato de Obreros del Establecimiento de Lota, la Sociedad de Señoras «La Ilustración», Centro Femenino «Patria y Hogar», Sociedad de «Artesanos y Obreros», Sociedad Ex Fundición de Cobre», Sociedad de Socorros Mutuos «Unión y Fraternidad», Sociedad de Socorros Mutuos «Gran Unión de

---

otros, en cambio de su trabajo, o de sus servicios, los bienes que uno no sabe aprovechar bien; total, una circulación de riquezas, que, empobreciendo a los derrochadores y mejorando a otros, es generalmente beneficiosa para la sociedad.

No han faltado escritores que propicien la confiscación, o al menos, el que se grave muy fuertemente con impuestos, como se ha hecho en algunos países, aquella parte de las rentas que sobrepasan las necesidades de sus dueños. Sin embargo, hay gran interés para la comunidad en que esos excesos de fortuna no disminuyan, porque son casi necesariamente destinados a capitalización, a aumentar los instrumentos de trabajo en la comunidad, con todas las beneficas influencias que esto tiene para el bienestar general.

Enrique Ford hace ciertamente mayor bien a sus conciudadanos con acumular cada año millones de dólares, que no tiene en qué gastar y que necesariamente van a desarrollar la industria yanque y a ofrecer ocupación y trabajo a millares de obreros, que si repartiendo esos millones a los pobres, los entregara al consumo y los sustrajera de la producción.

XIV

Enfermedades del Cuerpo Social

Este gran organismo, de la sociedad humana, cuyos elementos principales hemos examinado, tratando de esclarecer la función útil que cada parte desempeña en beneficio del todo, sufre también, como todos los organismos vivos, de diversas enfermedades, que suelen estorbar el funcionamiento normal de sus órganos y que lo originan congestiones, anemias, parálisis u otras anomalías, así en la producción, como en la circulación de la riqueza, que es la sangre de este inmenso organismo. Desequilibrio entre la producción y el consumo, desocupación de grandes masas obreras y de grandes cantidades de capital inactivo, caída de los precios muy por debajo de los costos de producción, paralización de los negocios, depreciación general de los valores, son las manifestaciones externas de estas enfermedades económicas, que se llaman crisis. Ellas suelen traer su origen de odios y guerras entre naciones, con los trastornos consiguientes en el comercio y la industria, y con la destrucción de capitales que ellas ocasionan; de envidias y luchas de clases, con las huelgas, boycoteos, ligas de patrones para bajar los salarios, y asociaciones de obreros para subir o mantener éstos sobre el nivel natural; de mala legislación económica, como impuestos excesivos, leyes sociales que abruman la industria, o abuso de las tarifas aduaneras; de excesos en el uso del crédito, de infiaciones bursátiles, etc., etcétera.

Lo natural es que el aumento progresivo del capital y de la maquinaria tienda constantemente al aumento de la producción, al crecimiento de la riqueza y del poder consumidor, a la disminución de los intereses y a la subida de los salarios. Pero esta marcha ascendente del bienestar general, sufre a veces detenciones y aun retrocesos, por las enfermedades a que nos hemos venimos refiriendo, y no faltan espíritus superficiales, o apasionados, que culpan de estos males al mismo organismo económico y que piden su destrucción.

Es, pues, de gran importancia conocer y distinguir en la organización económica, cuáles son los órganos naturales y útiles y cuales son los tumores y las enfermedades. Abundan desgraciadamente los reformadores sociales que no saben hacer esta necesaria distinción, y que propician la extirpación de órganos indispensables, como si se tratara de tumores perjudiciales. Abogan éstos por la supresión de la propiedad privada, o por la abolición de los intereses, o de la administración particular de capitales, o por las diferencias de fortunas, etc., con tanto atolondramiento, como si quisieran amputarse la mano dolorida para concluir con los dolores reumáticos que la atormentan. El organismo social, como el cuerpo humano, podría tal vez seguir viviendo, privado de algunos órganos; pero su defecto sería inmensamente mayor que las dolencias de que se le quiere librar.

El estudio de cada una de estas enfermedades económicas y de sus causas se hace en los tratados de Economía Política; aquí sólo nos toca indicar la existencia de ellas y la necesidad de no confundirlas con las limitaciones naturales, ni con las desigualdades orgánicas, ni con las fatigas fecundas que existen en todo organismo vivo.

Ciertamente una de las enfermedades más graves que pueden atormentar al cuerpo social es la difusión de ideas falsas y utópicas que hacen creer a una parte de la sociedad que ésta es un mecanismo artificial, inventado para explotar a los más, en beneficio de los menos. Esta enfermedad mental, tan extendida en nuestro tiempo, impide la cooperación pacífica y leal de los elementos sociales, con perjuicio de todos y en especial de las clases más numerosas y necesitadas. Ella empuja a los países, como ha pasado en Rusia, a la subversión del orden natural y la implantación de regímenes artificiales y violentos, en que se priva a la población entera de aquel mínimum de libertad y de bienestar personal que las naciones civilizadas han logrado hace mucho tiempo asegurar normalmente, a todos sus habitantes, aún a los mas humildes.

FIN

Obreros Mineros», Sociedad de Socorros Mutuos «Unión Marítima», Sociedad de «Maquinistas, Fogoneros y Artes Mecánicas», Centro Social de Mayordomos», Centro de la Unión Nacional «San José», Sociedad de Pescadores «Juan José Latorre».

Como se ve, la reunión constituyó todo un éxito por cuanto asistió la casi totalidad de las sociedades mutualistas de Lota.

Abierta la sesión por el Presidente del Comité señor Enrique Alveal, pasó a explicar el objeto de la reunión para continuar con la elección del Directorio definitivo. Despues de un cambio de ideas en que participaron entre otros los siguientes representantes: señores Manuel González, Víctor Chamorro, José D. Venegas, Leoncio Garrido, Ricardo Araneda, Juan Ibacache, Nicanor Poblete, Adán Concha, José Retamal, Víctor Salgado, Antonio Hernández, Estela Mardónez, Enrique Alveal y Carlos Pablaza, se procedió a la elección nominal, quedando constituida la mesa directiva en la siguiente forma: Presidente señor Enrique Alveal, Secretario señor Víctor Chamorro. Tesorero señor Leoncio Garrido, Vocales los señores: Víctor Salgado y Manuel González.

Después de nombrar el Directorio en propiedad el Presidente puso en discusión el costo del viaje de la delegación que representaría a los obreros lotinos. Todos expusieron sus opiniones sobre la materia y llegaron a la conclusión de que el costo en cuestión era relativamente bajo. Se propuso enviar a la capital tres representantes, otros expusieron que podrían ser dos. lo que realmente resultaría más económico.

Finalmente quedó para otra reunión la designación de los dos delegados que participarán en el torneo internacional.

—El señor Antonio Cartes nos pide agradecer por intermedio de nuestras columnas la erogación hecha en su favor por los socios del Deportivo «Matías Cousiño».

Señores: Ernesto Novoa $ 1.—; Teodomiro Carrasco 0.60, Pascual Gutiérrez 0.40, Leonidas Durán 0.60, José Yévenes 0.40, Gregorio Jarpa 0.40, Juan Retamal 0.20, Luis Salas 0.20, Faustino Muñoz 0.40, Gumercindo Maldonado 0.40, Guillermo Ulloa 10.—, Anselmo Arroyo 1.—, José Cartes 1.—, Simón Arriagada 0.30, González 5.—, Claudio Cartes 0.60, Juan Pedrero 1.—, Roque Astudillo 1.—, Baldomero Arias 1.—, Santiago Monsálvez 1.— y José 2.° Alarcón 1.—.

La Asociación de Arbitros de Lota, eligió nueva mesa directiva

En Junta General de aspirantes a árbitros, se eligió el nuevo Cuerpo Directivo que regirá los destinos de la institución en el presente año. Quedó constituído en la siguiente forma:

Presidente señor Santiago Jhonson, vice señor Luis Manríquez, secretario señor Juan Gourdet, tesorero señor Juan Garrido, director señor Urbano Luna.

AGRADECIMIENTOS

El señor Ambrosio Rodríguez y señora Rosa Molina de Rodríguez, expresan sus agradecimientos a las personas que se sirvieron asistir a los funerales de su hijo Manuel Rodríguez. (Q. E. P. D.)

El señor Emilio Faúndez Díaz, nos encarga hacer públicos sus agradecimientos a los compañeros de trabajo que cooperaron a la erogación hecha en su favor, en vista de encontrarse enfermo.

Señores: Alejandro Matus $ 2.—; Carlos Montes $ 1.—; Candelario Vera $ 1.—; Porfirio Fierro $ 1.—; Rodolfo 2.° Pardo $ 1.—; Juan Garrido $ 1.—; Juan Fuentes $ 1.—; Luis Freire $ 1.—; Gmo. Alarcón $ 1.—; Humberto Arosteguy $ 1.—; Enrique Giacaman $ 1.—; José Peralta $ 1.—; Vitalicio Carrasco $ 1.—; Florentino Yévenes $ 1.—; Gilberto Castro $ 1.—; Federlindo Quilodrán $ 1.—; Juan B. Campo $ 1.—; F. Reyes $ 1.—; Víctor Fica $ 1.—; Temístocle Albornoz $ 1.—; Pedro Fox $ 0.60; Manuel Figueroa $ 1.—; César Monsálvez $ 0.60; Serafín Yévenes $ 1.—; Leandro Ríos $ 0.60; Juan Cabrera $ 0.20; Alberto Matus $ 1.—; Ricardo 2.° Villa $ 1.—; Eleodoro Venegas $ 1.—; Humberto Laurie $ 1.—; Carlos Carrasco $ 1.—; Humberto Fernández $ 1.—; Miguel Henríquez $ 1.—; Carlos Poblete $ 1.—; Juan Chávez $ 1.—; Pedro Hernández $ 1.—; Tomás Portiño $ 1.—; Pantaleón Salgado $ 1.—; Humberto Obreque $ 1.—; Oscar Gutiérrez $ 1.—; Pedro Chrisstiansen $ 1.—; Nolberto Molina $ 1.—; Isidro Riquelme $ 1.—; Evaristo Herrera $ 1.—; Oscar Cifuentes $ 1.—; Julio Tuyá $ 1.—; Vicente Laurie $ 1.—; Lindorfo Vargas $ 1.— y Pedro Plaza $ 1.—

El señor José M. Rodríguez Cuadra, nos encarga hacer públicos sus agradecimientos a los doctores señores Oscar Espinoza L. y Aquiles Herrera de la Vega, los cualee sometieron a su esposa a una delicada intervención quirúrgica, encontrándose en la actualidad fuera de todo peligro. Expresa también sus agradecimientos a la Compañía, por las facilidades dadas y atenciones recibidas por el personal del Hospital del Establecimiento.

—El señor Froilán Carvallo nos encarga hacer públicos sus agradecimientos a las personas amigas del Pabellón 79, las cuales tuvieron a bien hacerle una erogación para mitigar en parte su aflictiva situación derivada de una larga enfermedad que lo tiene postrado en cama e imposibilitado para el trabajo.

Señores: Ismael Briones $ 1.—, Antonio Olate 1.—, Pedro 2.° Leal 1.—, Erasmo Mendoza 1.—, José Barra 1.—, Manuel Cifuentes 1.—, Luis Aguirre 1.—, Florentino Faúndez 1.—, Enrique

—El señor Antonio Cartes nos pide agradecer por intermedio de nuestras columnas la erogación hecha en su favor por los socios del Deportivo «Matías Cousiño».

Señores: Ernesto Novoa $ 1.—; Teodomiro Carrasco 0.60, Pascual Gutiérrez 0.40, Leonidas Durán 0.60, José Yévenes 0.40, Gregorio Jarpa 0.40, Juan Retamal 0.20, Luis Salas 0.20, Faustino Muñoz 0.40, Gumercindo Maldonado 0.40, Guillermo Ulloa 10.—, Anselmo Arroyo 1.—, José Cartes 1.—, Simón Arriagada 0.30, González 5.—, Claudio Cartes 0.60, Juan Pedrero 1.—, Roque Astudillo 1.—, Baldomero Arias 1.—, Santiago Monsálvez 1.— y José 2.° Alarcón 1.—.

FUNERALES

Después de una larga y penosa enfermedad dejó de existir en ésta el antiguo operario de este Establecimiento, Pedro Contreras, miembro de la tripulación del «Don Carlos». A sus funerales asistió una numerosa concurrencia de amigos, como también la Sociedad de Pescadores «Juan José Latorre», para la cual tenemos encargo de agradecer en nombre de la familia como a los acompañantes.

Lista de coronas

—Nuestras lágrimas y cariño para nuestro hijo.—Sus padres.

—Desde el cielo donde te has ido vela por nuestra madre.—Julia.

—Ultimo adiós a nuestro querido e inolvidable tío.—María, Hilda e Irma.

—A nuestro querido primo.—Rosa F. de Sierra.

—Un recuerdo cariñoso a Pedro. Augusto Alarcón.

—A nuestro querido amigo.—Juan Montesino.

—Dedicamos este recuerdo a nuestro amigo Pedro.—Emiliano Vega y familia.

—Ultimo adiós a Peyuco.—Juana Rodríguez.

—Ultimo recuerdo al amigo Pedro.—Olegaria y Teorinda.

—Un recuerdo cariñoso a Peyuco.—Petronila y Carmela.

—Adiós a nuestro querido amigo Pedro.—Arturo Tardón.

—Un cariñoso recuerdo a Peyuco.—Rosario Herrera.

—Ultimo recuerdo a nuestro amigo Pedro.— Edelmira S. de Montesino.

Premios por «casas aseadas» y «balcones adornados» otorgados por la Compañía Minera e Industrial de Chile, Establecimiento de Lota, en el mes de Febrero de 1932

«CASAS ASEADAS»

1er Premio: *Juan Carvajal Alveal*, barretero del Pique Grande; vive con su esposa Rosenda Monsalve y 1 hijo, en el Pabellón 52, casa 6.

2.° Premio: *José Luis Poblete Torres*, barretero del Pique Grande; vive con su esposa Celia Martínez y 3 hijos, en el Pabellón 31, casa 1.

«BALCONES ADORNADOS»

1er Premio: *Eleodoro Espinoza Espinoza*, disparador del Pique Grande; vive con su esposa Carmen Acuña y 4 hijos, en el Pabellón, 28 casa 16.

2.° Premio: *Floridor Avendaño Muñoz*, lamparero del vapor «Matías»; vive con su esposa y 2 hijos, en el Pabellón 3 Emb., casa 5.

ECONOMATO
DE LA
Cía. Minera e Industrial de Chile

Las alpargatas reforzadas de construcción especial que hay a la venta en los Economatos, pueden adquirirse al bajo precio de $ 2.70 el par y son aceptadas en las faenas de las minas, lo que representa al trabajador una considerable economía.

EL JEFE

PRINCESA

DE DAVID A. LAWRENCE

Una novelita inglesa del más alto valor artístico es esta que la Biblioteca «Zig-Zag» acaba de editar en su número 44.

Lawrence es desconocido en castellano, aún cuando en Inglaterra y casi todos los países de Europa, después de su reciente muerte, se le tributan los honores de artista sumo.

«Princesa» tiene todos los caracteres de una obra para el público de buen gusto. El estilo, que el traductor ha conservado muy especialmente en la versión, es original y único. Une al desarrollo del argumento divagaciones y reflexiones que algunos críticos han considerado un tanto freudianas.

Los personajes, tratados con firmeza y relieve, logran personificarse en la mente del lector, que halla en ellos caracteres bien definidos.

Además de esta novela el número 44 de Biblioteca «Zig-Zag», trae como de costumbre un selecto material literario.

Estimulemos las divisiones inferiores

Durante los Domingos deportivos hemos podido ver en nuestro campo de juego de Lota Bajo, diversos equipos de las divisiones inferiores de nuestros clubes locales, haciendo los preliminares de los partidos de importancia que atraen a la afición deportiva.

Y cada vez notamos mejores jugadas en los equipos de los juveniles, infantiles, etc., las cuales logran apasionar a los espectadores, los que premian con sus aplausos las maestras incurriones de nuestros noveles jugadores.

Es alentador este detalle y con este estado de cosas vemos un futuro seguro para el deporte del balompié en nuestra localidad.

Tendremos como consecuencia, que las filas de los máximos del deporte no quedarán raleadas, pues hay cientos de aficionados con méritos especiales para reemplazar las divisiones superiores de nuestro fútbol, con lo cual este deporte contará siempre con elementos de valer y los partidos atraerán cada vez mayor número de espectadores, haciendo de nuestro Estadio un campo de atracción deportiva y un sitio obligado de los miles de aficionados con que cuenta el pueblo de Lota.

Es por esta razón, que nos mueve a comentar desde nuestras columnas la actuación de estos jugadores, que Domingo tras Domingo, nos proporcionan partidos de verdadero mérito, en lo cual puede notarse al mismo tiempo los deseos de retribuir hacia el público los estímulos que éste mismo les da.

Los noventa minutos de juego que estos jugadores nos proporcionan, hacen pasar rápidamente el tiempo, en espera de los matches de fondo; tanto es el interés que los jugadores ponen en las diversas jugadas para la conquista de un triunfo.

El último encuentro que nos correspondió presenciar entre el equipo del Carlos Cousiño y Deportivo Manuel Rodríguez como preliminar del encuentro Unión Marítimo-Rodríguez, confirmó lo que mencionamos en estas mismas columnas.

Las jugadas fueron llevadas con todo interés y ambos cuadros persistieron en hacer derroche de buen fútbol, terminando si, la cuenta con el triunfo del cuadro carlistas sobre el Rodríguez.

El porvenir del fútbol lotino está en estos jugadores, que en períodos próximos veremos actuando por las divisiones superiores con tanto éxito como los que grandes triunfos han dado en este último tiempo al deporte lotino.

Y es la única manera de hacer deporte dentro de nuestros clubes, con lo cual se evitará el viejo sistema de conquista de jugadores que desprestigia a algunas instituciones, contribuyendo con ello a relajar en muchas ocasiones la propia personalidad del deportista.

Fábrica y Depósito de Ataúdes
de Lorenzo Demetrio I.
Atendida por su propio dueño quien hace precios como lo exige la situación de la crisis.
MATTA 478 - NO LO OLVIDE

DEPORTES

FUTBOL LOCAL

Los encuentros entreciudades habidos en este último tiempo en nuestro Estadio

El Lautaro de Schwager enfrentó al Carlos Cousiño de Lota, retirándose en el segundo tiempo cuando la cuenta era de dos tantos por lado.—Deportivo Rodríguez ganó por elevada cuenta al Unión Marítimo: tres por cero.—Los escorers, Soto y Aravena.

Anunciado en varios sitios el encuentro entre los excelentes equipos del Lautaro de Schwager y Carlos Cousiño de Lota, a realizarse en el Estadio de Lota Bajo, un público numeroso concurrió aquel Domingo a la expectativa de un buen partido, lo que defraudó a la afición por cuanto el juego brusco desarrollado por ambos equipos, restó todo interés al encuentro básico de aquella tarde.

Ya tantas veces nos hemos referido a estas situaciones que se producen en los campos deportivos, que no vamos nuevamente a insistir sobre lo mismo y sólo hacemos presente que en lo sucesivo no narraremos en todos sus detalles estos encuentros, cuyo principal atractivo es lo brusco en las jugadas.

El encuentro de marras dió el resultado de dos tantos por lado y el retiro del equipo visitante se efectuó faltando diez minutos más o menos para la expiración del segundo tiempo, a raíz de un goal que los Lautaro insistieron era reglamentario, por cuanto el balón había sido detenido dentro de la línea.

El juez del encuentro, que era de la Asociación de los visitantes, no cobró este tanto atendiendo a que a su juicio no era legal. Se produjo como consecuencia de esto el abandono del partido por parte de los visitantes, con lo cual queda demostrado el empate habido entre estos dos equipos y la pérdida del encuentro por los Lautaro.

Unión Marítimo con Deportivo Manuel Rodríguez

Muchos deseos había en el público de presenciar una actuación como la del Unión Marítimo de Schwager, considerado con justicia como el segundo campeón del deporte vecino y en cuyas filas hay destacados elementos de la selección de Schwager.

El anuncio de la venida en este cuadro del gran Vidal, atraía con mayor razón a la afición local.

Por otro lado era necesario constatar si la actuación del «Deportivo Manuel Rodríguez» sería eficiente ante la ausencia de dos de sus mejores hombres en la zaga: Araneda y Figueroa.

El cuadro local respondió con justicia y en el segundo tiempo fué ya evidente su mayor potencialidad y el dominio sobre los visitantes los obligó a entregar la cuenta antes de la expiración del tiempo.

Durante los primeros minutos de juego, o más bien en el primer tiempo podemos decir, se notó una igualdad de posiciones, con ligeras ventajas de dominio de parte de los Marítimo, lo que hacía prever un partido reñido en el tiempo sobrante.

Mas la actuación de la línea delantera de los locales se hizo presente, presionando en el segundo tiempo y después del segundo tanto de Francisco Aravena los Rodríguez se armonizaron con mayor peligro, entrando a un dominio franco y seguro para sus colores.

Mencionamos especialmente la actuación de Cid, que estuvo en su gran día, rechazando con tiro seguro las arremetidas del quinteto de los visitantes, bien secundado por Lorca que vuelve por sus buenos tiempos.

Si hemos de referirnos a hombres determinados, debemos reconocer el buen juego del zaguero Cartes de los visitantes, de Molina cuyo juego es cada vez más eficaz, sobresaliendo sus golpes de cabeza que desconciertan a algunos delanteros que no sean los guerrilleros.

El conjunto de Schwager tiene sobrados méritos para ser considerado como uno de los mejores de aquel mineral y esto se revela con el juego que desarrollaron en el primer tiempo contra el Rodríguez.

El cuadro local se presentó fuerte desde un principio revelando un juego de ataque sorpresivo bien apoyado por los ejes de la media zaga.

Aravena, el buen medio zaguero en primer lugar y a continuación Alvarez y Núñez, fué el orden del juego desarrollado.

La línea de ataque rápida y segura, sobresaliendo Aravena Pancho con sus pasadas seguras y sus perforaciones al arco. Soto bien en el puesto central y los demás ocasionistas para aprovechar los blancos contrarios. Venegas como siempre gran arquero.

El juego se inició con los equipos así:

MARÍTIMO

Melani
Cartes Pastrana
Peñalillo Molina Hernández
Salas Fierro Montorice
Fernández Canales

○

Sealls Fritz
Bustos Soto Aravena
Aravena Núñez Alvarez
Lorca Cid
Venegas

MANUEL RODRGUÍEZ

Los visitantes iniciaron las jugadas y fueron despojados del balón en sus comienzos, llevando Soto una corrida por el campo del Marítimo que no dió resultado.

Molina deshace las combinaciones de los centrales del Rodríguez y alimenta a su línea de ataque.

Fierro recibe un pase de Hernández y ante el asedio de Núñez entrega a Canales que larga buen tiro, probando a Venegas.

Los primeros en tantear el terreno fueron los visitantes y lo hicieron en forma peligrosa para los colores del Rodríguez.

Polo Cid desbarata las jugadas de Fierro con Salas y se entra con fuerza, devolviendo el balón hacia los ágiles del Rodríguez.

Fritz recibe una buena pelota de Pancho y se corre, siendo perseguido por Peñalillo. Este medio, a costa de un foul, determina la terminación de la buena jugada del alero derecho del Rodríguez.

Dominio del Marítimo

Se nota una ligera presión del equipo de los visitantes, los cuales se hacen presente en varias ocasiones frente a la valla de Venegas, el cual responde bien estando en su día.

Lorca cabecea un tiro lanzado por Molina desde distancia y la pelota cae al corner de los lotinos.

Venegas con ojo previsor apaña el balón después de un golpe de cabeza de Fernández y peligroso para los locales.

Reacción de los lotinos

La media zaga de los residentes se multiplica y a Alvarez lo vemos agigantarse para deshacer las buenas jugadas de los Marítimos.

Presionan en estas condiciones los lotinos y deben contrarrestar al mismo tiempo el viento que les es desfavorable.

Aravena pierde un tiro a boca de jarro

Los lotinos se encuentran situados en el campo de los rayados y la pelota persiste en alcanzar hasta el arco de Melany.

Pastrana devuelve un fuerte tiro de Sealls con empuje. El balón es cogido por Aravena Víctor que lo entrega a Pancho.

El interior derecho burla a Cartes y sólo frente al arco lanza débil tiro al cuerpo de Melany, el que devuelve la pelota al centro siendo cargado en forma peligrosa por Aravena lo que nos extrañó en este jugador.

Posiblemente demasiada nerviosidad ante la pérdida del tanto.

Soto se encarga de abrir la cuenta

El juego ha estado equiparado hasta estas alturas y desde la obtención del tanto del central delantero de los lotinos los locales entraron a ejercer marcado dominio sobre el Marítimo.

Ante la sorpresa de los defensores del Marítimo se ve a Soto recibir una buena combinación de Fritz y con potentísimo tiro anida el balón en el arco de Melany abriendo la cuenta.

Las huestes de Molina se imponen

Los visitantes tratan por todos los medios de empatar posiciones y al efecto se van sobre el arco de Venegas sin resultado.

Anotamos un tiro espléndido de Canales que pasó rosando el

Relojería Tic-Tac
ACABAMOS DE RECIBIR una partida de relejes palsera para caballeres y señoritas. gargantillas. palseras y otres objetes para regales.
Mande compener sus relejes y joyas a esta su casa. en la confianza que le dejaremes ampliamente satisfecbe.
Pinto 151 - LUIS GRANDON

larguero obligando a Venegas a saltar para desviar el tiro dando tiro esquina.

Pancho aumenta la cuenta con lindo gambetazo

Dentro del segundo tiempo los lotinos obtienen un nuevo tanto



para sus colores mediante la buena intervención de Aravena que lanza un tirazo dando en el vertical izquierdo de Melany y entrando fuertemente en el arco de los Marítimo, aumentándose la cuenta a dos tantos por cero.

Dominio de los lotinos

Los locales presionan cada vez más y Cartes y Pastrana deben recurrir a todos sus esfuerzos para deshacer las justas combinaciones del quinteto formado por Sealls, Bustos, Soto, Aravena y Fritz.

Bustos emprende una corrida y burla los esfuerzos de Molina entregando a sus compañeros de ataque.

Pancho hace el tercer goal con golpe de cabeza

El más lindo tanto de la tarde fué hecho sin lugar a dudas por Francisco Aravena, después de servirse un tiro esquina a favor del Rodríguez.

La pelota cae en mitad del arco y se ve surgir a Aravena cabeceando el balón y sorprendiendo a Melany por tercera vez.

El partido terminó más tarde ante el anuncio del árbitro, no jugándose todo el tiempo.

La cuenta fué de tres tantos a favor del Rodríguez por cero del Unión Marítimo.



ATLETISMO

Un éxito halagador constituyó el torneo atlético del Domingo 27 de Marzo.—Se batieron dos "records" departamentales e igualado el "record" de 100 metros planos.—Destacada actuación de los atletas del "Acevedo".—Otras noticias de interés.—La brillante performance de Ruiz en Temuco.

El Domingo 27 de Marzo tuvo el atletismo lotino uno de sus grandes días al efectuarse el torneo que organizara el Club Atlético «Manuel Plaza».

Cabe destacar en estas líneas el generoso y caballeroso gesto del señor Alcalde don Nicanor Astorga quien, con su gentileza característica, no tuvo la menor dificultad en ceder a la petición que le hiciera el Atlético «Manuel Plaza», de que el torneo fuese amenizado por la Banda de Músicos.

Refiriéndonos al aspecto técnico del torneo debemos destacar la performance de José Rojas, quien en la prueba de salto triple alcanzó 12.50 metros estableciendo un nuevo «record» departamental; Ricardo Manríquez sigue estableciendo mejores performances cada vez que actúa. Baste recordar que en Septiembre se clasificó tercero en Schwager en la prueba lanzamiento de la bala con 9.24 mts. En Febrero de este año quedó segundo con 9.85 metros y en el torneo último alcanzó 10.25 mts. batiendo «record» departamental. Humberto Lagos se clasificó campeón del torneo al vencer en 100 y 200 metros planos, lanzamiento del dardo y segundo puesto en disco.

Como lo anticipáramos en nuestra crónica anterior, Lagos, con muy poco más de práctica será un formidable corredor de velocidad, tiene condiciones y no le falta «cabeza» para aprender.

Su paso ha mejorado notablemente pero nos gustaría que probara alargarlo un poco más.

Fuera de concurso participó Heráclito Zurita que alcanzó 37.90 metros en lanzamiento del dardo. Es un elemento que, entrenado, puede rendir mucho más.

Arturo Espinoza se impuso en 3.000 y 5,000. En la prueba de 3.000 empató el primer puesto con Domingo Muñoz, quien hizo una buena carrera.

En 400 metros planos hubieron buenos tiempos si consideramos que la cancha no se presta para correr fuerte en las curvas; 58"2/5 marcó Silva y 58"3/10 Bustos.

El salto alto fué otra de las pruebas que rindió buen resultado. 1.62 alcanzó Riffo, un muchacho con muchas condiciones.

Miguel Escalona, el entusiasta chico, venció en 800 y 1.500 demostrando haber mejorado el paso. Bien por Escalona.

Ascanio Salazar participó en saltos; se notó su falta de entrenamiento pero conserva sus buenas condiciones.

Todos los atletas participantes demostraron entusiasmo, mereciendo nuestro aplauso que se lo tributamos desde estas páginas, debiendo destacar a aquellos que, sin tener opción a ganar, cumplieron las pruebas hasta el final sin desmayar ni desalentarse.

En cuanto a la actuación en conjunto, nuestro aplauso a los entusiastas y disciplinados atletas que representaron al «Acevedo».

El «Manuel Rodríguez» también inscribió un buen lote de atletas, y aunque se retiró oficialmente de la competencia, no vemos motivos por que no participaron individualmente. Sólo seis de ellos (los más entusiastas) cumplieron con su inscripción.

Junto a las numerosas inscripciones que recibió el «Plaza» para el torneo hubo una de la Sociedad «Ex Fundición de Cobre», que a sabiendas que no tenía chance alguna cumplió caballerosamente con la palabra empeñada. Gestos así honran a quien los tienen.

Damos a continuación los resultados generales del torneo

100 metros planos.— 1.º Humberto Lagos Bustos, tiempo 12"; 2.º José Rojas Ros, tiempo 12" 5/10; 3.º Armando Bustos Mella y 4.º Arturo Aguilera Lillo.

200 metros planos.—1.º Humberto Lagos Bustos, tiempo 26", 2.º Angel Silva Navarro, tiempo 26" 2/5; 3.º Arturo Aguilera Lillo y 4.º Carlos Sealls Vega.

400 metros planos.— 1.º Angel Silva Navarro, tiempo 58"2/5; 2.º Armando Bustos Mella, tiempo 59"5/10; 3.º Miguel Escalona García y 4.º Domingo Muñoz Ruiz.

800 metros planos.— 1.º Miguel Escalona García, tiempo 2'16"; 2.º Daniel Neira Navarro, tiempo 2'18"; 3.º Pedro Paz Martínez, 4.º no llegó.

1.500 metros planos.— 1.º Miguel Escalona García, tiempo 4'43"1/5; 2.º Daniel Neira Navarro, tiempo 4'46"1/5; 3.º Pedro Paz Martínez y 4.º Oscar Villalobos Ibáñez.



3.000 metros planos.—1.º Empate entre Domingo Muñoz Ruiz y Arturo Espinoza, tiempo 9'34"; 2.º Oscar Villalobos Ibáñez, tiempo 9'41"; 3.º Oscar Ruiz Muñoz y 4.º José A. Muñoz Ruiz.

5.000 metros planos.—1.º Arturo Espinoza, tiempo 18'35"; 2.º José A. Muñoz Ruiz, tiempo 18'46"; 3.º Carlos Rivera Sáez y 4.º Oscar Ruiz Soto.

110 metros vallas.— 1.º Carlos Sealls Vega, tiempo 21", 2.º Fernando Jiménez Peña, tiempo 21" 1/5; 3.º Angel Silva Navarro, tiempo 21"4/5; 4.º no llegó.

Lanzamiento de la bala.—1.º Ricardo Manríquez Vega, distancia 19.25 mts.; 2.º Pedro Osorio, distancia 9.43 mts.; 3.º Heráclito Zurita (fuera de concurso), distancia 9.01 mts., y 4.º Oscar Lillo Sims, distancia 8.63 mts.

Lanzamiento del dardo.—1.º Heráclito Zurita (fuera de concurso), distancia 37.90 mts.; 2.º Humberto Lagos Bustos, distancia 35.1 mts.; 3.º Guillermo Lorca Canles, distancia 35.51 mts., y 4.º Ricardo Manríquez Vega, distancia 32.86 mts.

Lanzamiento del disco.—1.º Ricardo Manríquez Vega, distancia 27.90 mts.; 2.º Humberto Lagos Bustos, distancia 25.33 mts.; 3.º Oscar Lillo Sims, distancia 21.94 mts., y 4.º Gerardo Pradenas, distancia 21.89 mts.

Salto alto.— 1.º Luis Riffo Díaz, altura 1.60 mts.; 2.º Carlos Sealls Vega, altura 1.50 mts.; 3.º Oscar Christiansen, altura 1.47 mts., y 4.º Ascanio Salazar Torres, altura 1.46 mts.

Salto largo.—1.º José Rojas Ros, distancia 5.92 mts.; 2.º Armando Bustos Mella, distancia 5.41 mts.; 3.º Ascanio Salazar Torres, distancia 5.20 mts., y 4.º Fernando Jiménez Peña, distancia 4.97 mts.

Salto triple.—1.º José Rojas Ros, distancia 12.50 mts.; 2.º Ascanio Salazar Torres, distancia 12.05 mts., y 3.º Oscar Christiansen, distancia 10.85 mts.

Salto con garrocha.— 1.º Armando Bustos Mella, altura 2.52 mts., y 2.º Heriberto Acosta Acosta, altura 2.20 mts.

Posta de 4×100 metros.—Primer equipo, tiempo 52"4/5, segundo equipo, tiempo 53".

El señor Narciso Oportus, vicepresidente honorario del Club Atlético «Manuel Plaza», donó un hermoso premio para el Club vencedor del torneo atlético y como el «Acevedo» no tuvo competidores en esa competencia, los dirigentes del Club organizador, de acuerdo con el señor Oportus, estimaron de justicia cederlo al «Deportivo Acevedo» por haberlo merecido con la entusiasta participación de sus socios ya que, de hecho, el éxito del torneo se debe exclusivamente a la parte activa y destacada de los «aviadores».

GRAN
DEPOSITO de ATAUDES
de LOPEZ Hnos.
El único depósito que le puede hacer precios especiales, pues estamos convencidos de que no tenemos rivales en Lota.
Ataúdes grandes desde $30.—
,, chicos ,, ,, 8.—
SERRANO 382



El torneo regional de atletismo del Sur de Chile

El Sábado 26 de Marzo se efectuó en Temuco el torneo regional del Sur de Chile, el que había de dar a Lota un gran tiempo en la prueba de 5,000 metros planos.

Juan Alberto Ruiz se consagra definitivamente con este triunfo como el mejor corredor de fondo del Sur de Chile.

"Biblioteca Zig-Zag" N.º 42

"El club de los negocios raros"

El N.º 42 de «Biblioteca Zig-Zag» viene nutrido de firmas prestigiosas. Fuera del tema principal, la novela de uno de los escritores ingleses de mayor

renombre: «El club de los negocios raros», figura material de Papani, destacado autor italiano; de Angle Sánchez Rivero, prestigiosa firma española; Israel Zangwill y un interesante artículo vertido del inglés, cuyo título basta para indicarnos el interés que despierta el tema entre nosotros: «Lo que separa a las dos Américas». En el poemario de este número se publican versos de nuestro compatriota Angel Cruchaga Santa María.

La novela de Chesterton, que viene completa en este número, es de las mejores y más conocidas del autor. Chesterton, humorista y fino crítico, ha logrado captarse las simpatías de miles de lectores en todo el mundo gracias al ingenio que impera en su producción; hace un uso acertado de la paradoja en sus cuentos y novelas.

La «Biblioteca Zig-Zag» confirma con sus elecciones sus propósitos de difusión cultural, ya que publica con acierto obras selectas de los mejores autores.

BOX AFICIONADO

El Nacional B. C. de Lota nos ofrece un encuentro boxeril con el Pablo Suárez para el 25 del coriente en Lota.

Los dirigentes de este conocido club boxeril nos preparan para el 25 del corriente un encuentro entre aficionados del Pablo Suárez de Concepción y el club lotino.

Una prueba dura es para los locales esta velada por cuanto el Suárez cuenta con los mejores exponentes en las diversas categorías del pueblo de Concepción.

El match básico estará a cargo del pesoliviano del Nacional Carlos Ulloa, el cual se enfrentará al crak penquista Carlos Larraín.

Será una pelea emocionante, pues Ulloa es un peleador aguerrido que hará emplearse a fondo a Larraín.

El público aficionado podrá aquilatar nuevamente los méritos del peso gallo local Ricardo Fuentealba, el que se viene perfilando como un excelente aficionado de esta categoría siendo un peligropara los pesos gallos locales.

Su rival será Julio Mardónez, el pegador certero del Suárez.



Ricardo Fuentealba

Peso gallo del Nacional que se perfila entre los buenos aficionados de Lota.

Premios por "Casas Aseadas" y "Balcones Adornados" otorgados por la Compañía Minera e Industrial de Chile, Establecimiento de Lota, en el mes de Marzo de 1932.

«CASAS ASEADAS»

1.º—Premio: *Eduardo Martínez Garrido*, winchero del Embarque, ... Celia Riffo en ...

«BALCONES ADORNADOS»

1.º—Premio: *Juan N. Pedrero Rivas*, jornalero de la sección Tráfico, vive con su esposa Julia Rosa Montecino y 5 hijos en el Pabellón 77, casa 17.

2.º—Premio: *Francisco Gutiérrez Ormeño*, apir del Pique Grande, vive con su esposa Petronila Cárdenas y 4 hijos en el Pab. 31, casa 32.

Actividades de la sociedad de socorros mutuos Unión y Fraternidad

El directorio en una de sus últimas reuniones acordó organizar una sección "Deportes"

Esta institución en una de las reuniones celebradas últimamente, acordó formar una sección denominada DEPORTES, para lo cual se comisionó a los directores señores José Atricio Hernández, Luis A. Ruiz y Humberto Rodríguez, a fin de que se encarguen de la organización.

En esta sección se practicará el fútbol, Rayuela, Boga y Pin-Pong, entre los asociados que tengan simpatía por alguno de los deportes mencionados.

La comisión aludida está empeñada en llevar cuanto antes a la práctica el proyecto de nuestra referencia, y al efecto se están ya confeccionando las circulares a fin de ponerlas en conocimiento de los señores socios, y al mismo tiempo invitándolos a participar en las reuniones preliminares que se efectuarán para elegir un directorio anexo a la institución, para que se preocupe especialmente de esta sección deportiva.

El Directorio, tomando en cuenta que con esto se obtendrán positivos beneficios para la Institución, ya que redundará en un mayor trato social entre los asociados y por ende una asistencia más regular a la casa de la Sociedad y que servirá también para estrechar las vinculaciones existentes entre las sociedades mutuales, no ha titubeado en realizar el proyecto, que dicho sea de paso, ha sido muy bien recibido entre los socios de esta colectividad.

Hace poco la Sociedad de Socorros Mutuos «Unión y Fraternidad», fué invitada por la Sociedad Federación del Trabajo de esta localidad a participar en una competencia de Rayuela que se llevó a efecto el Domingo 27 de Marzo, correspondiéndole la victoria al equipo de la Federación del Trabajo en los 14 y 16 metros y a los de la Unión en la prueba de los 12 metros.

El Presidente de la «Unión y Fraternidad» señor Enrique Alveal nos encarga manifestar a los señores socios que pueden desde luego pasar a la Secretaría a adquirir mayores datos sobre las bases para formar la Sección Deportiva de esta progresista Institución.



COSAS UTILES PARA EL HOGAR

Manchas en los espejos

Un pedazo de franela, humedecido en alcohol alcanforado, es excelente para sacar manchas de los espejos y vidrios.

Para sacar los tapones de vidrio pegados

a los frascos, se calientan éstos y se les echa después unas gotas de aceite en la juntura del tapón. Se vuelven a calentar, y por fin se golpea suavemente con un palito en el cuello, con cuidado para no romperlos. El tapón se desprenderá con toda facilidad.

Aguja de máquina de coser despuntada

Cuando la aguja de la máquina «da saltos», no cose bien o está despuntada, cósase varios centímetros de papel de lija fina y luego caliéntese la aguja unos momentos a la llama de fósforo.

Limonada para los niños

He aquí una receta para preparar una excelente limonada para los niños:

Córtese un limón por la mitad y exprímase el jugo en una jarra, empleándose un exprimidor. Añádase azúcar molida y medio litro de agua fría.

Esto constituye una bebida que se prepara pronto y tiene la ventaja de contener el jugo «fresco» de limón; y deja además la cáscara para ser utilizada en budines, cremas, etc. Una pequeña pulgarada de bicarbonato de soda o una cucharadita de magnesia fluída transformará la bebida en efervescente, deliciosa y sana para los niños.

Biblioteca Zig-Zag N.º 36

"EL CAMARERO"

Novela de Iván Chmelev

El tema más importante del N.º 36 de Biblioteca Zig-Zag que acaba de aparecer, lo constituye la novela de Chmelev: «El Camarero». Escritor ruso de tanta valía literaria como Gorki y Dostoiewski, Chmelev se granjeó la admiración del mundo con esta novela, que por sí basta para clasificarlo junto a los maestros que hemos nombrado. «El Camarero» es una novela de una realidad cruda y de francos caracteres dramáticos. El estudio de la formación del cerebro en la familia, y los sufrimientos, las inquietudes de un padre que no comprende y no gusta del cambio social que desean llevar a cabo el grupo a que pertenece su hijo; la desintegración de la familia, por fin nos hacen convivir la tragedia de quizá muchos miles de hogares. Ésta es una novela francamente interesante que gustará por cualidades literarias tanto como por el interés que despiertan estos temas en la actualidad.—*Chas.*

Hora de la plea y bajamar en el puerto de Lota, desde el 16 al 30 de Abril de 1932

Arreglada a la Hora Oficial

Fecha	PLEAMAR	BAJAMAR	PLEAMAR	BAJAMAR
16	5.23 A. M.	11.35 A. M.	6.16 P. M.	—.— P. M.
17	6.40 ,,	0.28 ,,	7.18 ,,	0.52 ,,
18	7.36 ,,	1.30 ,,	8.06 ,,	1.48 ,,
19	8.20 ,,	2.18 ,,	8.46 ,,	2.32 ,,
20	9.02 ,,	2.58 ,,	9.26 ,,	3.14 ,,
21	9.46 ,,	3.38 ,,	10.09 ,,	3.58 ,,
22	10.33 ,,	4.21 ,,	10.53 ,,	4.45 ,,
23	11.18 ,,	5.05 ,,	11.37 ,,	5.30 ,,
24	—.— ,,	5.49 ,,	0.07 ,,	6.19 ,,
25	0.22 ,,	6.34 ,,	0.56 ,,	7.08 ,,
26	1.11 ,,	7.23 ,,	1.50 ,,	8.02 ,,
27	2.10 ,,	8.22 ,,	2.57 ,,	9.09 ,,
28	3.21 ,,	9.33 ,,	4.15 ,,	10.27 ,,
29	4.47 ,,	10.59 ,,	5.37 ,,	11.49 ,,
30	6.07 ,,	—.— ,,	6.45 ,,	0.19 ,,

PUBLICACION DE LA COMPAÑIA MINERA E INDUSTRIAL DE CHILE

La Opinión

INFORMACIONES Y FOTOGRAFIAS DE LOTA, CORONEL Y CURANILAHUE

Año VIII — Lota Alto, 1.º de Mayo de 1932 — Núm. 234

El aniversario de la muerte del señor Carlos Cousiño

El Lunes 2 de Mayo se cumple un año del fallecimiento del señor don Carlos Cousiño Goyenechea, presidente de la Compañia Minera e Industrial de Chile.

En memoria del señor Cousiño se oficiará ese dia una misa en la Iglesia de Lota Alto, a las 9 horas, y en seguida los asistentes se trasladarán a la tumba del señor Cousiño en el Parque, donde se efectuará la bendición del monumento recientemente construido.

El personal de empleados y obreros, las instituciones sociales y las escuelas, han designado delegaciones para que concurran a estos actos en homenaje a la memoria del señor Cousiño.

Protección al carbón nacional

El Supremo Gobierno ha dictado un Decreto ordenando que, en el plazo de seis meses, todas las reparticiones públicas que usen combustibles extranjeros, como petróleo, nafta, etc., deben emplear exclusivamente combustibles nacionales, sea carbón, leña, etcétera.

Esto aumentará en forma apreciable el consumo del carbón chileno, por lo cual los obreros del Establecimiento de Lota han enviado a S. E. el Presidente de la República, el siguiente telegrama de agradecimiento:

Presidente República
Moneda
Santiago.

Sindicato Obrero en representación de todos los trabajadores carboníferos de Lota agradece a V. E. haber ordenado consumo combustibles nacionales en servicios públicos lo que dará trabajo a numerosas familias obreras. Respetuosos saludos.

VICTOR SALGADO,
Presidente.

PORFIRIO FIERRO,
Secretario.

Un telegrama semejante despacharon también al Ministro del Interior don Víctor Robles, por haber tenido participación especial en la dictación del Decreto sobre consumo de combustibles nacionales, el cual lleva la firma del señor Robles.

El Decreto en cuestión dice así:

USO DE COMBUSTIBLES NACIONALES

1.º—Todas las reparticiones fiscales que consumen petróleo crudo para calefacción o fuerza motriz, deberán transformar sus instalaciones para quemar combustible nacional, como carbón entero, carbón pulverizado, creosota, leña, etc.

2.º—Estas transformaciones se encomendarán a maestranzas establecidas en el país y deberán estar completamente terminadas en el plazo de seis meses a contar desde la fecha del presente decreto.

3.º—A partir de la fecha fijada para dar término a la transformación, ninguna repartición fiscal podrá adquirir petróleo crudo para los fines indicados.

4.º—El costo de la transformación de la instalación deberá imputarse a fondos consultados en el presupuesto del presente año y a la economía que resulte del cambio de combustible.

5.º—Las reparticiones fiscales que consuman petróleo Diessel en motores de combustión interna, fijas o móviles, podrán seguir usando este combustible en máquinas que sean de estricta necesidad y siempre que el menor costo de energía que resulte de reemplazar la planta por otra que consuma combustible nacional no justifique dicho cambio.

6.º—A contar desde esta fecha ninguna repartición fiscal podrá adquirir motores de combustión interna que consuma combustibles extranjeros sin una justificación que evidencie dicha adquisición, debiendo dictarse en cada caso un decreto supremo.

El presente decreto lo firman todos los ministros.

Memorial presentado por los presidentes de las sociedades de Lota, al administrador general de la Caja de Seguro Obrero Obligatorio, relativo a la construcción de casas colectivas y terminación del Policlínico

Recientemente los representantes de las diversas sociedades obreras de Lota, han enviado al señor administrador general de la Caja de Seguro Obligatorio, la siguiente comunicación:

Señor administrador general de la Caja de Seguro Obligatorio (Ley 4054).—Santiago.

Señor administrador general:

Los infrascritos, representantes de las sociedades obreras de Lota, nos permitimos dirigirnos a usted para solicitar su ayuda con el fin que pasamos a exponer:

En el sector de Lota de la Caja de Seguro hay más de nueve mil asegurados, de los cuales la casi totalidad son obreros de las minas de carbón o de las industrias y talleres que hay allí, por lo cual residen en la parte urbana de Lota. El resto de los asegurados son obreros de pequeñas faenas locales, del comercio, de la pesca, etc., y viven también en la parte urbana de la ciudad de Lota. Así se explica que esta ciudad tenga, según el último censo, 26,000 habitantes, o sea, es mas poblada que muchas capitales de provincia, y ocupa el 12.º lugar entre las ciudades de Chile en atención a su población.

La suma que los asegurados de Lota aportan anualmente a la Caja de Seguro ha sido siempre superior a un millón cien mil pesos, entre cuota patronal y obrera.

Según las estadísticas, siempre la cuota patronal del sector de Lota, ha sido superior a los gastos de atención médica y subsidios de los asegurados correspondientes, de modo que la Caja podría mejorar sus servicios en Lota, sin alterar sus previsiones normales.

Local para el Policlínico

En lo referente a la atención médica, desearíamos que la Caja tuviera a bien terminar la construccion del edificio para Policlínico que la Beneficencia inició el año pasado, a fin de que la consulta médica y las curaciones de los asegurados se hagan en un local que tenga la debida comodidad e higiene.

El actual local arrendado no reune ninguna condición apropiada y con su estrechez y mala distribución se causan perjuicios y molestias a los obreros, a los médicos y a la misma Caja de Seguro.

Rogariamos, por lo tanto, al señor administrador general, que se dignara interponer su influencia para la terminación del edificio de Policlínico de Lota.

Habitaciones para obreros

Según informaciones fidedignas, el Consejo Directivo de la Caja ha resuelto invertir una parte de sus fondos de previsión en habitaciones colectivas para obreros, que producen una renta tanto o más sólida y lucrativa que las mejores inversiones en valores mobiliarios.

Los obreros de Lota han apreciado en su verdadero alcance esta sabia determinación de la Caja de Seguro, y nos han comisionado para expresar al Honorable Consejo, por intermedio del señor administrador gene-

Soc. IMP. Y LIT. "CONCEPCION" — Freire esq. Castellón Casilla—57 C. — Concepción — 1932



ral, la complacencia de los asegurados de esta comuna por tan benéfica medida.

Esta resolución de la Caja creemos que tiene las siguientes ventajas: Consolida el capital y la renta de los fondos de previsión, porque no hay en Chile inversión más segura y prod uctiva que el arrendamiento de habitaciones para obreros, hace una obra altamente humanitaria al proporcionar casas higiénicas y baratas al pueblo, que hoy día suele vivir en ranchos o pocilgas impropias para seres humanos y pagando arriendos excesivos, y mejora la situación financiera de la Caja porque si los asegurados viven higiénicamente, irrogarán a la Caja menos gastos en atención médica, subsidios y funerales.

Juntamente con expresar nuestra adhesión y felicitaciones al Honorable Consejo por esta medida tan acertada, hemos recibido el encargo de solicitar que en Lota Bajo se construya un lote de estas habitaciones colectivas.

En el recinto privado de la Compañía Minera e Industrial de Chile, la Empresa proporciona gratuitamente a sus obreros casas de buena calidad con servicios de agua potable, desagües y pavimentación, pero, en el sector público, donde residen numerosísimos obreros, sea porque no alcanzan a obtener casa gratis de la Compañía o porque no son trabajadores de dicha Empresa, hay enorme demanda de casas baratas para arrendar.

Una inspección detenida de los funcionarios de la Caja, permitiría seguramente al Consejo formarse la convicción de que la construcción de un lote de cien departamentos en uno o dos edificios colectivos, en la ciudad de Lota, sería recomendable desde todo punto de vista. El bajo costo de la construcción, la seguridad de arrendar todos los departamentos, la facilidad para percibir los cánones, la posibilidad de obtener el terreno a precio muy bajo y quizá sin costo alguno, etc., son factores que existen en Lota, y que influirían en una resolución favorable del Consejo.

Cumplimos el encargo de los asegurados de Lota, rogando al señor administrador general se digne acoger benévolamente nuestras peticiones y recomendarlas con su alta influencia ante el Honorable Consejo.

Saludamos respetuosamente al señor administrador general, y nos subscribimos como sus atentos y Ss. Ss.—(Fdos).—Leoncio Garrido, presidente Soc. «Artesanos y Obreros».—Moisés Aguilera Fuentealba, Pres. Soc. «Fundición de Cobre».—José D. Venegas, Pres. Soc. «Juan J. Latorre».—Enrique Alveal, Pres. Soc. «Unión y Fraternidad».—Ricardo Araneda V., Pres. Soc. «Maquinistas y Artes



Mecánicas».—José A. Retamal, Pres. Soc. «Gran Unión de Mineros».—Juan Ibacache, Pres. Soc. «Unión Marítima».—José Adán Concha, Pres. del Centro «San Juan de la Unión Nacional».—Domitila de Poblete, Pres. de C. F. «Patria y Hogar».—Carlos Pablaza, Pres. del Club de Fútbol «Luis A. Acevedo».—Ramón Urra S., Pres. del Club de Fútbol «Carlos Cousiño».—Ernesto Fuentealba, Pres. del Club de Fútbol «Manuel Rodríguez».—Silvano Ruiz, Pres. del Club de Fútbol «Unión Deportivo».—Florentino Faúndez, Pres. del Club de Fútbol «Luis A. Cousiño».—Gregorio Cancino, Pres. del Club de «Tiro al Blanco».—Teodoro Gutiérrez, Pres. de la Federación del Trabajo.—Víctor Salgado, Pres. del Sindicato de los Obreros del Establecimiento de Lota.—Julio Rivas, Pres. del Club de Box «Quintín Romero».—María de Hernández, Presdta. Soc. de Señoras «La Ilustración».

COLABORACION

El gobierno del Excmo. señor Montero ha enviado al Congreso un proyecto de ley destinado a alzar los derechos a la internación del petróleo combustible

El público siempre vigilante a la acción gubernativa en lo que se relaciona, al menos, con la protección a las industrias del país, ha podido imponerse con suma complacencia del interesante proyecto de Ley enviado por el Ejecutivo a las Cámaras para su aprobación, proyecto que trata del alza de los derechos de internación del petroleo combustible.

La aprobación del proyecto en referencia puede dar una oportunidad a la abatida industria carbonera nacional, para reaccionar en el mercado, ya que con el gravamen que se solicita se le cerrarían las puertas a la Zona Central para consumir el combustible extranjero, cuya adquisición significa una verdadera sangría a los intereses económicos del país.

A la Zona Central, al impedírsele por los medios proteccionistas de que habla la Ley, se le pone a su alcance las facilidades de la Caja de Fomento carbonero que dispone de los capitales necesarios para facilitar a los industriales, los medios para cambiar sus fogones a petróleo por quemadores automáticos de carbón.

El Gobierno manifiesta en su preambulo que hace al proyecto de Ley, de que el costo del empleo de los quemadores automáticos de combustible nacional es igual al del petróleo y quizas si no inferior.

Con lo que respecta a la Zona Norte, el Ejecutivo entra en ciertas consideraciones que la exime de gravámenes en vista de que existen razones muy respetables por cierto, que impiden que se les grave la internación de los combustibles para sus usos industriales.

MINERO.

Noticias del País y del Extranjero

40 000 personas participaron en el homenaje patriótico de desagravio por la vergonzosa profanación de la tumba de los héroes de Iquique

Un mar humano rodeó el Monumento de la Marina en Valparaíso, donde se guardan las reliquias sagradas de los héroes del Combate Naval de Iquique, con motivo de la profanación de que fué objeto por cuatro o cinco maleantes que pretendieron extraer la plancha de oro que fuera colocada años atrás en la tumba del glorioso capitán Arturo Prat.

Esta ceremonia estuvo prestigiada por el Excmo. señor Presidente de la República acompañado por sus Ministros. Desfilaron ante el Monumento de la Marina alrededor de 2.000 hombres de la Armada Nacional y guarnición del puerto de Valparaíso.

Las colectividades obreras presentaron su más formal protesta por el deleznable atentado en contra de las reliquias de la Armada Nacional. También se han recibido de las demás colectividades notas de protestas por el acto delictuoso que señalamos.

Buenas expectativas para el salitre chileno en España e Italia

Comunican de que el Gobierno italiano ha indicado de que si



Chile se mostrara más liberal en la introducción de los productos de esa nación, como el arroz, la seda artificial, etc., daría más libertad a los agricultores italianos que prefieren el salitre natural de Chile, para que lo adquiriesen sin las trabas aduaneras que existen en la actualidad.

En el mismo caso se encuentra España, donde el salitre tiene brillantes expectativas.

Don Santiago Tejías, Visitador General de Educación Primaria, estuvo en ésta en visita de inspección

El Jueves 21 de Abril arribó a ésta el Visitador General de Instrucción Primaria, don Santiago Tejías, con el objeto de imponerse de la marcha de los establecimientos fiscales.

El señor Tejías pudo imponerse en el terreno mismo de la escasez de locales para escuelas, pues los actuales no alcanzan a albergar la inmensa población escolar que existe en Lota.

Menor fueron los rendimientos de las cosechas en Estados Unidos por no usar salitre natural

Un informe consular enviado desde los Estados Unidos, manifiesta que el rendimiento de las cosechas en ese país ha sido exiguo debido a la eliminación del fertilizante natural.

Gas versus Bencina

A diversas pruebas se ha sometido el uso de gas en los autobuses de Santiago como medio de independizarse del combustible extranjero: el petróleo.

El Jueves 21 de Abril presenció estas pruebas el señor Ministro de Fomento acompañado de los miembros del Consejo de la Compañía de Gas de Santiago y altos funcionarios técnicos de dicha Compañía, lo cual está demostrando el interés que existe por este problema.

Interés ha despertado también en los diferentes círculos lotinos esta lucha entablada entre el gas y la bencina, pues, como nadie lo ignora, la materia prima que se necesita para este combustible que se está sometiendo a prueba en los vehículos de combustión interna, es el carbón.

Cosas útiles para el hogar

Para limpiar botellas y tarres de boca estrecha

como los de mermelada y los biberones, se les echa agua y arroz crudo y se agitan fuertemente. Los resultados son sorprendentes. Algunas personas emplean para este mismo fin los perdigones, pero el arroz es mucho mejor, porque además de limpiar el cristal, lo pulimenta.

Frata para decoración

La fruta fresca, sumergida en almíbar y dejada secar, es una linda decoración para postres.



CRONICA LOCAL

Nuevo itinerario de invierno del Ferrocarril de la Compañía, que está en vigencia y que regirá hasta nuevo aviso

Trenes de pasajeros de Lota a Concepción	Trenes de pasajeros de Concepción a Lota
TREN N.º 4 Sale de Lota a las 9.06 horas y llega a Concepción a las 10.20 h.	TREN N.º 1 Sale de Concepción a las 7.30 horas y llega a Lota a las 8.55 horas.
TREN N.º 6 Sale de Lota a las 12.35 horas y llega a Concepción a las 13.55 (1.55 P. M.)	TREN N.º 5 Sale de Concepción a las 12.40 horas y llega a Lota a las 13.57 horas (1.57 P. M.)
TREN N.º 2 Sale de Lota a las 17.20 horas (5.20 P. M.) y llega a Concepción a las 18.30 horas (6.30 P. M.)	TREN N.º 7 Sale de Concepción a las 18 horas (6 P. M.) y llega a Lota a las 19.10 horas (7.10 P. M.)
De Lota a Curanilahue	**De Curanilahue a Lota**
TREN N.º 5 Sale de Lota a las 14.02 horas (2.02 P. M.) y llega a Curanilahue a las 16 horas (4 P. M.)	TREN N.º 4 Sale de Curanilahue a las 7 horas y llega a Lota a las 9 horas.

Actividades de la Escuela "Matías Cousiño"

Curso Vespertino para Niños.—Curso Nocturno para Adultos.—Ahorro escolar.—Brigada de "Pequeños Maestros".

La Dirección de la Escuela «Matías Cousiño», nos encarga poner en conocimiento de los interesados, de que aun hay vacantes en el Curso Vespertino, en el que se reciben sólo alumnos sometidos a obligación escolar, o sea hasta los 15 años.

Se recomienda a los padres de familia y apoderados que tengan menores, que no frecuentan escuela alguna, pasen a matricular a sus hijos y pupilos al curso mencionado de 6 a 8 P. M.; cuanto más temprano concurran, mayor será el aprovechamiento que puedan obtener de las enseñanzas impartidas por los profesores.

Curso Nocturno para Adultos

Mayor entusiasmo que el año pasado, se ha notado en la matrícula de este curso, pero por desgracia, no acuden a inscribirse los que la escuela más quisiera tener: los que nada saben. El curso mencionado fué creado con el fin de ayudar a la alfabetización de los que no saben leer, escribir y los más sencillos cálculos, y de todas las edades. Sin embargo, sólo concurren en mayor número aquellos que ya saben algo y que convencidos de la importancia que tiene la instrucción, asisten a aumentar sus pocos conocimientos.

La dirección de la escuela, se hace un deber en hacer una invitación a los analfabetos de todas las edades, que tengan formales deseos de descorrerse el velo de la ignorancia que cubre sus ojos y quieran así constituirse en ciudadanos ilustrados y eficientes trabajadores. Por lo tanto, pueden pasar a matricularse al Curso Nocturno para Adultos, que funciona de 7.30 a 9 P. M.

Ahorro escolar

Con bastante entusiasmo se ha comenzado en el presente año, a practicar el ahorro en la Escuela «Matías Cousiño». Los alumnos en su mayoría y a pesar de la aguda crisis que azota a los hogares mineros, debido a la situación que todos conocemos, han iniciado a practicar y desarrollar el espíritu de la previsión, con resultados bastantes halagadores.

El sistema de estampillas se ha adaptado fácilmente en este establecimiento, pues las adquisiciones de ellas en el mes pasado, ascendió a la bonita suma de $ 195.—

Como se comprenderá, el éxito del ahorro escolar, en la Escuela «Matías Cousiño», no está ajeno a la labor silenciosa que desarrolla el entusiasta profesorado de esta escuela.

Celebración del 5 de Abril

Con motivo del 114.º aniversario de la gloriosa Batalla de Maipo, los alumnos de la escuela que nos preocupa, prepararon un sencillo acto patriótico que estuvo sujeto al siguiente programa:

1.º—Canción Nacional e izamiento del Pabellón.

2.º—Lección alusiva por el director.

3.º—Homenaje a O'Higgins y San Martín, coro.

4.º—«O'Higgins», recitación por el alumno Manuel Bustos.

5.º—«Libertad», coro general.

Brigada de "Pequeños Maestros"

Debido a la enorme afluencia de alumnos pequeños, de 6 a 8 años a esta escuela, los «Pequeños Maestros» han iniciado con encomiable interés su campaña de alfabetización, cual fué la idem que hizo nacer esta sociedad infantil escolar el año 28 y que mereció la amplia aprobación y elogio de las autoridades escolares, siendo los elementos más destacados de la Brigada los ex alumnos: José M. Rodríguez F., Anselmo Carrillo, Vicente Laurié, Eduardo Jara, Carlos Villegas y otros, que dieron un gran ejemplo de solidaridad, y que los alumnos de hoy han acogido con gran entusiasmo. Para el próximo número publicaremos el Directorio.

La fiesta que con carácter de beneficencia organiza un grupo de distinguidas señoritas y jóvenes de Lota para el Cuerpo de Bomberos Matías Cousiño.

Hasta el seno de una de nuestras más filantrópicas instituciones ha llegado el eco de crisis.

En efecto el Cuerpo de Bomberos Matías Cousiño de Lota, entidad que es bien mirada por todos los elementos de este pueblo, ha debido sufrir la supresión de la Subvención que el Supremo Gobierno le concedía todos los años y la rebaja de la cuota que le asignaba la Cía. de Seguros de Chile.

Estos detalles han servido para que un grupo de entusiastas colaboradores hayan tomado la iniciativa de procurar al Cuerpo de Bomberos de Lota una entrada en dinero que le permita reemplazar en parte lo que se ha suprimido y que de este modo sean eficientes sus servicios cuando se les solicite.

Con el carácter de baile familiar esta comisión ha organizado para los días 20 al 22 de Mayo una fiesta en su salón social en el cual se expenderán refrescos y otros a precios bajos en el cual el pueblo podrá de cualquier modo contribuir al objeto que se tiene en perspectiva.

Además, para fines del mes se ofrecerá al público lotino un concierto en que toman parte varios elementos que cuentan con vocaciones para el arte teatral.

Este concierto promete resultar todo un éxito dada la calidad de los que tendrán a su cargo los mas importantes papeles.

En una crónica próxima daremos más amplios detalles de estos acontecimientos en beneficio del Cuerpo de Bomberos de Lota.

La Sociedad "Ricardo Lyon" celebró el aniversario de su fundación con un paseo campestre por los alrededores del sector Chiflón

Con una numerosa asistencia de asociados y sus familias, celebró la institución mencionada en el rubro el cuarto aniversario de su fundación con un paseo campestre, el cual se desarrolló dentro del mayor orden y alegría.

A la hora del almuerzo los asistentes tomaron colocación en las mesas instaladas bajo frondosas ramadas construídas ex profeso por los socios, almuerzo que fué muy del agrado de los comensales. A la hora de los postres el presidente de la Sociedad «Ricardo Lyon» hizo uso de la palabra manifestando su satisfacción de verse reunido con la mayoría de los socios y sus familias confraternizando y recordando a los hombres que echaron las bases de la institución, ocasión que aprovechaba para pedir de que siempre la Sociedad debía cele-

Taller de Zapatería
de J. D. Flores

Si Ud. tiene su calzado viejo y deforme y desea que se lo devuelvan completamente nuevo, envíelo a Comercio 624
RAPIDEZ Y SERIEDAD

ECONOMATO
DE LA
Cía. Minera e Industrial de Chile

Ofrecemos para la temporada de invierno los siguientes artículos:

Raglanes de caucheut negro
Capitas impermeables
Pelainas impermeables
Impermeables para hombres
Zapatones de goma
Paraguas, etc., etc.
Calzado de invierno con suela doble de goma

EL JEFE

brar en forma el aniversario, pese a las situaciones difíciles por que se pudiera atravesar. Terminó invitando a reforzar el conocimiento mutuo entre los asociados para que la sociabilidad obrera lotina se desarrollara cada día más.

Las palabras del señor presidente fueron recibidas con nutridos aplausos. A continuación el secretario recitó una hermosa poesía dedicada a la institución.

Damos a continuación la nómina de los asistentes:

Señoras Adelaida Morales, Margarita Alarcón, Domitila Poblete, Tránsito Rojas, Laura Salgado y Ema Flores.

Señoritas Guadalupe Sepúlveda, Josefina Jiménez, María Sepúlveda, Alicia Jiménez, María Valenzuela y Berta Valenzuela.

Señores Guillermo Anabalón, Manuel Poblete, Alfredo Jiménez, Luis Jiménez, Oscar Coronado, Juan B. García, Luis Morales, Manuel Contreras, Higinio Jiménez, Juan Vallejo, Bernardino Manríquez, Carlos Castillo, Francisco Saldivia, Pedro Anabalón, Juan Anabalón, Carlos Chávez, Juan Flores, Abelardo Castillo, José Romero, Juan Moreno, Lorenzo Hernández, Floridor Silva, Domingo Rojas, Luis Rivera, Valentín Albornoz, Juan Millar, Julio Saavedra, Aladino Acevedo, Fermín Rodríguez, Juan de Dios Paz, Luis Poblete, Rufino Cartes, Sebastián Muñoz, José Santos Solar, Gregorio Chamorro, Segundo Vega, Luis Hernández, Ramón Moreno, Natalio Jiménez, Segundo Flores y Rosario Cartes.

La Cruz Roja Juvenil del Centro "Patria y Hogar" cambió directorio

El Centro Femenino prepara un gran baile social para el 20 y 21 de Mayo.— Otras noticias.

La secretaria de la Cruz Roja Juvenil del Centro «Patria y Hogar» nos ha enviado para su publicación la nómina del nuevo directorio que regirá los destinos de esta institución en el presente año:

Presidenta honoraria, señora Vespertina Belmonte de R.; vicepresidenta honoraria, señora Domitila O. de Poblete; consejera, señora Elena Olate de Espinoza; presidenta efectiva, señorita Orfelina Pino Pardo; vicepresidenta, señora Blanca de Orellana; secretaria, señora Dolores A. de Sepúlveda; prosecretaria, señora Marta T. de Poblete; tesorera, señora Ricardina R. de Ascencio; protesorera, señorita Blanca Parada; directoras, señoras Flavia de Soto, Emelina de Neira, Carolina de Poblete y señorita Emma Gourdet, y recaudadora, señorita Olga Reyes.

El baile social del 21

El directorio de la institución ha acordado efectuar un gran baile social para incrementar los fondos de la Sociedad, destinados a mantener los diversos servicios con que cuenta para la atención de los miembros del centro.

El baile se efectuará el 20 y 21 del presente mes, pudiéndose adelantar que esta fiesta promete constituir un éxito en vista de la organización y entusiasmo de las diferentes comisiones que se han dado a la tarea de preparar la fiesta indicada.

La matrícula de la Escuela Nocturna

Aún cuando la matrícula de la Escuela del Centro es bastante halagadora y teniendo en vista los deseos del directorio de que los conocimientos elementales que imparte esta sección de instrucción llegue al mayor número posible de alumnas, se nos ha pedido manifestar que todavía quedan vacantes que pueden ser ocupadas por socias o hijas de las socias del Centro Femenino «Patria y Hogar».

Las retretas de la banda de la Escuela de Música

Este conjunto musical formado por los obreros de la Compañía y cuyas enseñanzas las han recibido en la Escuela de Música a cargo del profesional señor Víctor Viveros Montes, efectuará sus retretas semanales en los días y horas que se indican: Domingo de 11 a 12.30 horas. Miércoles de 19 a 20.30 horas en la Plazuela Central. Sábado de 20.30 a 22 horas en la Plaza «Matías Cousiño».

La fijación de precios a los artículos de primera necesidad ha preocupado a nuestras autoridades

En semanas pasadas, obedeciendo a precisas instrucciones del Ministro del Interior señor Robles, el señor Alcalde procedió a reunir a los señores comerciantes de la localidad, para fijar los precios de los artículos llamados de primera necesidad a fin de evitar la especulación y toda clase de abusos a que pudieran entregarse personas inescrupulosas.

Después de un detenido estudio de la situación del mercado, la Junta de Vecinos ha procedido a fijar los precios, publicándolos en la prensa de Concepción.

Al pueblo le incumbe fiscalizar los dictados de nuestras autoridades en esta materia, denunciando a ellas cualquier abuso que pretendan hacer en los precios de sus mercaderías.

En lo que respecta a Lota Alto, vale mencionar que los precios del Economato están mucho más bajos que los fijados por las autoridades, por lo que el público de la población obrera podrá discernir sobre las diversas ventajas que el Establecimiento le está proporcionando constantemente.

El Sábado 7 de Mayo se efectuará un baile social a beneficio de la Banda Municipal

Se activan los preparativos para ofrecer a la Banda de Músicos de la localidad un beneficio, destinado al sostenimiento de este espléndido conjunto que dirige el profesional señor Amador Montes.

Este beneficio lo prepara la Sociedad de Señoras «La Ilustración», entidad social que se ha hecho cargo de la organización de un gran baile que se efectuará, como hemos dicho, el Sábado 7 del presente.

Demás está manifestar lo necesaria que se hace esta ayuda para la Banda de Músicos de Lota Bajo, ya que el presupuesto municipal no alcanza para mantener la dotación completa del conjunto que nos preocupa.

Aún más, el desprendimiento generoso de numerosos vecinos de la localidad, agregado al presupuesto comunal, no da tampoco para financiar este servicio tan necesario en todo pueblo.

El Deportivo "Luis A. Acevedo" invita al Deportivo "Manuel Rodríguez" a jugar partidos de ping pong

En sesión pasada el Directorio del «Luis Alberto Acevedo», acordó invitar a la institución hermana, el Deportivo «Manuel Rodríguez», a jugar algunos partidos de ping pong en sus salones sociales, como medio de aunar las buenas voluntades de los señores socios de ambas entidades.

No cabe duda alguna que con el trato mutuo y el mayor conocimiento entre los socios de las dos únicas instituciones futbolísticas de Lota Bajo, puede ganarse mucho en el campo de la comprensión y de la confraternidad de que deben hacer gala los clubes que albergan la juventud sana de cuerpo y de espíritu.

Al efectuarse dichas competencias veríamos actuar contendores en el ping pong de la talla de los Lorca, Aravena, Poblete y otros por parte del «Manuel Rodríguez» y por «Luis Acevedo» tendríamos a los Mella, Morga, Bustos, etc.

Una Institución de Rayuela

Recientemente ha quedado formada una institución de Rayuela anexa a la Federación del Trabajo llamada a tener larga vida ya que son numerosísimos los cultores de este sano y entretenido deporte.

Nada más provechoso y agradable que ver el esfuerzo que hacen las instituciones sociales del pueblo para crear y estimular nuevas diversiones para tratar de atraer a los socios a los salones de los clubes o sociedades.

Para dar comienzo a las labores en debida forma se eligió al siguiente Directorio, encargado de dar auge al nuevo deporte nacido con todo entusiasmo entre los cultores de la Rayuela de la Federación del Trabajo:

Presidente señor Rafael Fernández, Secretario señor Armando Araneda, Tesorero señor Benjamín Leal, Directores señores Armando Parra, Estanislao Jerez y José Vega. Presidente Honorario fué designado el señor Teodoro Gutiérrez.

AGRADECIMIENTOS

La familia católica de este puerto Riquelme-Castillo, nos encarga hacer públicos sus agradecimientos a las personas amigas que se sirvieron asistir a la entronización del Sagrado Corazón de Jesús en su hogar, ceremonia que estuvo a cargo del Rvdo. Padre señor Manuel Sirot.

* * *

La señora Hortensia Espejo agradece al doctor señor Aquiles Herrera y dentista señor Julio Rivas Espinoza, como también a la Administradora y demás personal del Hospital del Establecimiento, por las atenciones profesionales recibidas durante su delicada enfermedad.

* * *

El señor Manuel Sanhueza, operario del Establecimiento de Lota, nos pide agradecer sinceramente la ayuda pecuniaria que se sirvieron hacerle sus amigos, con motivo de su enfermedad.

Señores: Manuel Vega $ 1.—; Solercio Matus 1.—; Sebastián Arévalo 1.—; Pedro Plaza 1.—; Miguel Henríquez 1.—; Adolfo Tornería 1.—; Gregorio 2.º Moraga 1.—; Roberto Soto 0.60; Oscar Bustos 1.—; José Castillo 1.—; José Vidal 1.—; Juan de Dios Henríquez 5.—; Carlos Carrasco 5.—; Bernardo Tapia 5.—; Avelino Cifuentes 1.—; Sofanor Henríquez 3.—; Juan de Dios Guerrero 1.—; Carlos Lozano 2.—; José Sanhueza 1.—; Manuel Merino 1.—; Pascual Fuentealba 1.—; Jacinto Rodríguez 1.—; Juan Avilez 2.—; Juan Guzmán 1.—; José Carrasco 5.—; Juan de Dios Torres 5.—; Moisés Lagos 2.—; B. Vargas 1.—; Alberto Vásquez 2.—; Arnoldo Castro 1.—; Humberto Arosteguy 2.—; Lisandro Ríos 1.—; Lino Moraga 1.—; Raúl Mena 5.—; Juan

GRAN
DEPOSITO de ATAUDES
de LOPEZ Hnos.
El único depósito que le puede hacer precios especiales, pues estamos convencidos de que no tenemos rivales en Lota.
Ataúdes grandes desde $30.—
,, chicos ,, ,, 8.—
SERRANO 382

Jara 3.—; Gustavo Sandoval 1.—; Ruperto Moraga 1.—; Antonio Parra 1.—; Miguel Ruiz 2.—; Roberto Muñoz 1.—; León 2.º Espinoza 1.—; Víctor Rodríguez 1.—; Luis Vásquez 1.—; Francisco Saravia 2.—; C. P. S. 5.—; Gustavo Campos 5.—; F. Contesso Sachetti 5.—; Alberto Vásquez 2.—; Aníbal Rojas 2.—; Marcos Sánchez 1.—; Nazario Poblete 2.—; Ricardo Astete 5.—; N. N. 2.—; Juan Soto 3.—; Carlos Rodríguez 1.—; Jacinto Sandoval 2.—; Anselmo Arroyo 2.—; Juan Torres 1.—; Manuel García 2.—; A. Muñoz 2.—; Julio Tuyá 1.—; Pedro Irribarra 1.—; Víctor Sáez 2.—; Guillermo Lorca 1.—; C. Valenzuela 1.—; Manuel Puga 1.—; Nino di Maggio 2.—; Hipólito Cid 2.—; F. I. 5.—; Anselmo Arroyo 2.—; A. Ortiz 1.—; Carlos Aravena 1.—; e Higinio Rodríguez 2.—

* * *

El señor Zacarías Vergara, nos pide hacer públicos sus testimonios de gratitud, hacia sus compañeros de trabajo que se dignaron socorrerlo en su grave enfermedad que lo ha aquejado por largo tiempo, imposibilitándolo para trabajar.

Señores: Rosauro Inzunza $ 3.—; Pedro Araya 2.—; Arsenio Aravena 2.—; Ramón Arévalo 1.—; José Lozano 1.—; Gregorio Benítez 1.—; Ismael Espinoza 1.—; Carmen Garcés 1.—; Nazario Gómez 1.—; y Guillermo Bello 0.50.

FUNERALES

El 14 de Abril se efectuaron los funerales del señor Carlos R. Zambrano, operario del Establecimiento de Lota, a los cuales asistió una numerosa concurrencia.

En el cementerio hicieron uso de la palabra los señores Guillermo Saavedra, Guillermo Tapia y Bernardo Altamirano.

Asistieron las siguientes personas: señores Luis Calderón, Julio César Paz, Guillermo Saavedra, Bernardo Altamirano, Humberto Sealls, José Hernández, Pedro Reyes, José Soto, Alberto Jerez, Abraham Lara, Alfredo Bustos, Manuel Salazar, Alejandro Monsálvez, Juan Molina, Ernesto Santander, Domingo Andrades, Germán González, Urbano Luna, Juan Suazo, Víctor Carrillo, Carlos Figueroa, Alejandro Alvarez, Adán Mendoza, Segundo Alvarez, Segundo González, Isidoro Soto, Ignacio Orellana, Alberto Vargas, Adolfo Apolonio, Luis Poblete, Alejandro Novoa, Elías Alarcón, Samuel Riffo, Roberto Carrillo, Santiago Suazo, Omar Chaparro, Arturo Burgos, Amadeo Encina, y muchos otros más.

La señora Gricelda Garrido viuda de Zambrano, nos encarga agradecer a todas las personas amigas que tuvieron la caridad cristiana de ir al cementerio a depositar los restos mortales de su esposo a su última morada.

ALUMNOS DISTINGUIDOS

Publicamos a continuación la nómina de los alumnos distinguidos durante el mes de Abril recién pasado, en las escuelas del Establecimiento de Lota.

Escuela «Isidora Cousiño»: Arolinda Márquez, Irene Salgado, Alicia Rivas, Balbina Pérez, Elsa Uribe Cárdenas, María Quijada, Carmela Vásquez, Adela Cárdenas, Carlota Fuentes y Zaira Carrillo.

Escuela «Matías Cousiño»: Juan Aguayo, Carlos G. Hernández, Carlos Urra, Enrique Núñez, Francisco Pérez, Octavio Azócar, Efraín Valencia y Arturo Avello.

VIDA SOCIAL

Matrimonios.—El Sábado 23 de Abril fué bendecido en la Parroquia de Lota el matrimonio del señor Celso Jiménez con la señorita Aurora López Acosta.

Sirvieron de padrinos en la ceremonia religiosa el señor Marcos López Acosta y la señora Genoveva Veloso de López.

—En la Iglesia de Lota Alto contrajeron matrimonio el señor Moisés Parada y la señorita Herminia Flores, y el señor Ulises Riffo y la señorita Prosperina Vásquez.

Sirvieron de padrinos en ambos actos el señor Arturo Zambrano y señora Palmira de Zambrano.

Viajeros—De paso en ésta estuvo el señor Juan 2.º Aburto, estudiante de la Escuela Industrial de Concepción.

—Se dirigió a Valparaíso el señor Armando Almonacid Arévalo después de haber permanecido dos meses en esta localidad.

Enfermos.—Se encuentra hospitalizado el señor Armando Núñez.

—Mejor sigue el deportista señor Herminio Alegría Tuttle.

Nacimientos— Ha venido al mundo una hijita del señor Tomás Glaves y de la señora Aida Wilson de Glave.

— Una hijita del señor Luis Hermosilla y de la señora Hortensia Jiménez de Hermosilla.

—Un hijito del señor Julio Pérez de Arce y de la señora Lucinia Arrigada de Pérez de Arce.

—Una hijita del señor Francisco Saravia y de la señora Ana Luisa Parada de Saravia.

Relojería Tic-Tac

ACABAMOS DE RECIBIR una partida de relejes pulsera para caballeros y señoritas. gargantillas. palseras y otros objetos para regalos.

Mande componer sus relejes y joyas a esta su casa. en la confianza que le dejaremos ampliamente satisfecho.

Pinto 151 - LUIS GRANDON

DEPORTES

QUINTIN ROMERO

En el ocaso de su carrera boxeril veremos actuar dentro de algunos días a nuestro viejo representante del boxeo nacional: **Quintín Romero.**

El más genuino de nuestros boxeadores, el que se paseara por tierras extranjeras llevando siempre en alto el nombre de este país y que cautivara con su pelea endemoniada a los públicos de otro continente, llega hasta este lejano sitio demostrando todavía la pujanza de su fuerte pegada.

Después de recorrer diversos pueblos de Estados Unidos, Francia, etc., ha llegado hasta el terruño que lo vió nacer y continúa practicando como siempre el deporte que tantos triunfos le diera, como también el dinero suficiente para su sostenimiento.

Malos aires soplaron hasta hace poco para nuestro querido Quintín Romero, mas, con el ánimo dispuesto para seguir luchando, lo vemos nuevamente midiéndose con los mejores hombres de su categoría dentro del país.

Y su actuación logra electrizar al público chileno, pues Quintín Romero es un profesional honrado que se entrega íntegro para dejar satisfecho a aquellos que concurren a ver sus peleas.

Dentro de poco debe llegar hasta Coronel, pueblo en el cual una empresa boxeril lo ha contratado para una pelea con el boxeador de color Peter Jhonson.

Y nuevamente tendremos oportunidad de ver al fuerte y aguerrido luchador ofreciéndose amplio en este encuentro que deberá ser emocionante.

Hay deseos de aquilatar los méritos de nuestro peso pesado y por esta razón serán muchos los aficionados lotinos que acompañarán con su aplauso a Quintín Romero en fecha próxima.

El Centro lotino que lleva su nombre se propone ofrecerle todas las facilidades necesarias para un mejor desarrollo de esta presentación en Coronel y estimamos que bien se lo merece quien diera tan sonados triunfos al país y demostrara lo que vale esta raza chilena cuando sus hijos se entregan con entusiasmo a la práctica de los deportes salvaguardiando su constitución física.

NO SE REHUYE UN ENCUENTRO

A diversos comentarios se ha estado prestando en los corrillos deportivos las expresiones de un conocido club de Schwager con respecto a un pretendido encuentro con el mejor equipo de fútbol de Lota, el Luis Cousiño, cuya actuación ha sido de completo éxito en este último tiempo.

Se aduce como razón el hecho de haber sido derrotado el cuadro local por el Lautaro de Schwager tiempo atrás de las presentaciones del equipo del Luis en que venciera en forma aplastante al Lord Cochrane y Fernández Vial, ambos fuertes cuadros de Concepción.

Y como la afición deportiva puede ver una «sacada de cuerpo» de parte del equipo de Leal, queremos hacer el presente comentario para demostrar que es una cosa muy distinta lo que ocurre con respecto a este partido.

El equipo del Luis Cousiño no ha rehuido este encuentro en ningún momento y lo prueba en forma fehaciente una carta enviada hasta nuestra redacción por los dirigentes del club mencionado, en la cual se ve que las razones que han impedido la realización de este partido se basan en exigencias monetarias de parte del Lautaro, el cual exige un porcentaje en las entradas que no está de acuerdo con las bases en que se jugó el partido anterior entre estos dos equipos.

Por nuestra parte creemos que el cuadro campeón de Lota hace bien, por otro lado, en mantener su prestigio ya alcanzado en forma tan brillante en los campos deportivos de Lota y Concepción y por lo cual no debe aceptar de buenas a primeras un encuentro con otro equipo que no reuna los méritos necesarios para que su actuación deje satisfecha a la afición deportiva.

Las presentaciones hechas en Lota por el equipo que nos preocupa no han sido del todo buenas (recordemos el match con el Carlos Cousiño, en el cual lo derrotó por abandono del campo de juego), y por ello el Luis Cousiño debe exigirle garantías para hacer del match un acontecimiento deportivo.

Con lo expuesto dejamos señaladas a los deportistas lotinos las causas por las cuales no se ha realizado este encuentro, terminando por manifestar que el Luis Cousiño no teme a ningún equipo, pues sus actuaciones han sido meritorias y con ellas ha dejado satisfechos a miles de aficionados que han concurrido a ver las jugadas de sus muchachos.

Eliminados los trámites que señalamos más arriba, estamos en condiciones de asegurar que este encuentro se realizará en breve siempre que las exigencias del Lautaro sean ajustadas a la lógica.

En la carta a que hacemos referencia se deja constancia en forma clara lo que ha ocurrido con este match, y sentimos no poder darle publicidad por la absoluta falta de espacio, haciendo un resumen en la presente crónica de cómo han ocurrido los hechos relacionados con los comentarios que han circulado en el ambiente deportivo lotino.

¿Se podría efectuar una competencia de beneficio para el Orfeón Municipal?

Paralizadas hasta cierto punto las actividades del balompié lotino, hemos llegado a la conclusión de poder insinuar, de acuerdo con publicaciones hechas en este mismo sentido, se realicen durante la semana que comienza algunos partidos de fútbol entre los mejores equipos de la Asociación local, como una medida benéfica para acumular fondos que vayan a salvar la difícil situación de la actual Banda Municipal de Lota.

En muchas ocasiones el conjunto en referencia ha prestado su concurso para hacer más gratas las tardes deportivas de nuestro Estadio y es ahora llegada la ocasión para que nuestras instituciones contribuyan de este modo a retribuir para el conjunto local lo que se ha recibido en otras oportunidades.

Dadas las condiciones en que se encuentran nuestros equipos que cuentan con muy buenos elementos y que nos han estado haciendo partidos llenos de emoción, creemos llegada la ocasión de que alguien tome la iniciativa y se puedan realizar uno o dos encuentros en nuestros campos de juego con los fines que señalamos.

Tenemos a los equipos del Luis y Rodríguez, considerados como los más homogéneos cuadros de la división superior, que podrían darnos un buen encuentro atrayendo numeroso público hasta el Estadio lotino.

Carlos con Arturo, dos conjuntos que tendrían a su cargo otro partido, haría un acontecimiento deportivo de primer orden, aparte de las finalidades que el torneo tendría de por sí.

Esperamos que nuestros clubes hagan algo en favor del Orfeón Municipal de Lota y no dejemos que se deshaga este conjunto que tan buenas tardes hace pasar cuando se programa un buen encuentro deportivo.

BOX AFICIONADO

¿Qué hay del campeonato de box aficionado local?

El año próximo pasado más o menos por esta misma fecha terminóse de realizar el campeonato de box aficionado, en el cual intervinieron los tres clubes de box con que cuenta la Asociación Departamental de Box de Lota.

Este campeonato tuvo un marcado éxito, tanto por la cantidad de aficionados inscritos como por la calidad de los contendores que tomaron parte.

Servía de base al mismo tiempo a esta competencia un trofeo donado por la Compañía Minera Industrial de Chile, habiendo quedado poseedor de este premio el club local Quintín Romero con un puntaje estrecho sobre los demás conjuntos que tomaron parte.

Las últimas veladas ofrecidas por nuestros clubes boxeriles han dejado una impresión óptima, por la clase de gente que ha actuado, por lo cual insinuamos desde nuestras columnas la necesidad de propender al desarrollo de esta competencia por el presente año.

Siendo el fin primordial de estos campeonatos fomentar dentro de lo posible la práctica de este deporte viril, estimamos de necesidad efectuar este torneo en las mismas condiciones del año a que nos referimos, esto es, abriendo ampliamente las inscripciones para que tome parte la mayor cantidad de competidores sin restringir la inclusión de novicios en estas pruebas.

Los clubes locales cuentan con numerosos aficionados en casi todas las categorías y es llegado el momento de que aquellos que no han tenido una presentación en público, lo hagan en este campeonato enfrentando en las mismas condiciones de igualdad.

Sería de desear que la Asociación de Box local tomara en cuenta estas ligeras insinuaciones y pudieramos tener dentro de poco el campeonato local, para conocer los nuevos valores de entre cordeles.

El Centro "Quintín Romero" en jira a Concepción

Hemos sido informados que este Centro, que cuenta con buenos elementos del boxeo local, hará una jira a Concepción dentro de poco para enfrentarse con el Jorge Porter de esa ciudad.

Este match es la revancha del efectuado en Lota entre estos dos mismos centros y creemos que servirá de base un encuentro entre Pinto y Peña, aficionados estos que atraviesan por un gran período.

Relojería Barbier
ES LA MEJOR
Dónde Ud. puede encontrar Relojes de fama mundial, es en la Relojería BARBIER. Artículos para regalos y para premios deportivos los tenemos desde muy bajos precios.

La velada boxeril entre los Centros "Quintín Romero" y "Tani" de Lota

El "Quintín Romero" perdió solamente un encuentro, empatando y ganando el resto de las peleas.— Peña venció una vez más a Henríquez, y Gutiérrez con Figueroa empataron en una pelea deslucida

Con muy buen anuncio y sin fracasar ninguna de las peleas anunciadas, pues algunas se reemplazaron con creces, pudo efectuarse en noches pasadas esta gran velada boxeril en la cual intervenían lo mejor del boxeo lotino.

La rivalidad deportiva de estos dos centros: el Quintín y el Tani, hicieron concurrir hasta el Teatro de la Compañía un público numeroso que llenaba, como en los grandes entrecuidades, todas las aposentadurías.

Cabe mencionar en estas breves líneas la poca compostura de algunos espectadores de platea, que se dedicaron a molestar con expresiones propias de locos la actuación de uno de los Centros, como también dirigiendo puyas a los jurados y árbitros.

Es un grupo especial de personas que en cada ocasión se dedican a estas manifestaciones de poca educación, reñidas con la más elemental cordura que debe reinar en todo acontecimiento deportivo.

No culpamos al público de estos hechos sino a ese determinado grupo de espectadores que desprestigian las reuniones deportivas con sus actuaciones poco cultas.

Entramos a comentar las peleas efectuadas en el Teatro de la Compañía el Lunes aquel en que hubo nueve peleas a cual más interesante.

Cotares del Tani con Retamal del Romero

Cotares es un viejo aficionado de entre cordeles que estaba en receso por algún tiempo y a quien vimos perfilarse como bueno en sus comienzos. Retamal hubo de martillar fuerte ante la dureza de Cotares, siendo más preciso su juego de piernas que lo llevó a obtener el triunfo unánime del jurado. Fueron tres vueltas peleadas bravamente, terminando con el triunfo del aficionado del Quintín.

Manríquez del Tani y Manuel López del Quintín

Dos buenos pesos plumas tuvieron a su cargo la segunda pelea de la noche. Manríquez corriendo por el ring continuamente no ofrecía una pelea eficaz a López el cual tampoco se hacía presente con un golpe de efecto que emocionara los rounds. El fallo fué de empate para los contendores.

Luis Luna (Tani) con O. Cifuentes (Romero)

Un poco débil de mentón el aficionado del Quintín, se vió que perdería la pelea ante el ataque sucesivo de Luna, aficionado que demostró buenas condiciones.

Hubo un buen cambio de golpes en la segunda vuelta en que Cifuentes tuvo que retroceder ante las pegadas de Luna. El triunfo fué para el aficionado del Tani el único que vió su mano levantada en alto reglamentariamente.

Polica Malbrán (Romero) con Jiménez del Tani

Fué ésta una pelea dura, pues en el primer round los golpes eran tan sucesivos que los aficionados terminaron por agotarse después de esta primera vuelta peleada tan bravamente.

El match semejaba pelea americana siendo de mencionar más tarde los clinches abundantes que el árbitro debía quebrar para poder mantener el control del encuentro.

Terminó en empate este preliminar.

Herrera del Tani con Cuevas del Quintín

Aficionados de la categoría de los pesos medios nos brindaron una pelea emocionante en que no faltó el buen boxeo por parte de Herrera.

La pelea se definió a favor de Cuevas a contar del segundo round, en el cual con un fuerte derecho sorprendió a Herrera dando con el representante del Tani por los suelos y poniéndose de pie después de contársele hasta 9 segundos.

Visiblemente mareado llegó hasta el final de la segunda vuelta y ya no pudo más con el romerino que se impuso en forma neta.

Pablo Burgos (Tani) con L. Hernández (Romero)

En esta pelea hubo una equivocación lamentable, pues se levantó la mano a Burgos como ganador en circunstancias de que el fallo fué de empate. En efecto, vimos dos votos por empate y uno a favor de Burgos lo que no puede influenciar en el cómputo. Estimamos con justicia que Burgos presionó en forma más efectiva a Hernández, un novicio, por lo que consideramos que la pelea le debió favorecer. Esa noche no se rectificó ante el público el fallo en cuestión, quedando, en consecuencia, silenciado el empate habido entre estos dos peleadores.

Villalobos (Romero) con Riffo (Tani)

Villalobos hubo de entrar a reemplazar a Vargas que se presentó enfermo al pesaje. La pelea no defraudó las expectativas del público, pues se pudo ver buen box y los contendores respondieron en todo momento.

Mayor agilidad de Villalobos y precisión de Riffo hicieron un buen match de este semifondo que terminó con un empate.

Enrique Peña (Romero) con F. Henriquez (Tani)

Fué ésta, sin duda, la mejor pelea de la noche. Llegaban estos dos aficionados una vez más a definir posiciones. Peña había vencido ya en otras ocasiones a Moroco del Tani y cedía esta última revancha dándole una chance al del Tani.

Un duro hueso fué Moroco esta vez para Peñita, pues en los primeros tramos del encuentro, habiéndole impreso Peña fuerte tren al match, se encontró con una resistencia de Henríquez que se transformó más tarde en golpes ajustados que llegaron plenos a la cara de Peña. Peña trabajó con tesón su persistente derecha y ya en la tercera, cuarta y quinta vueltas hizo suyo el match, pues Henríquez no atinaba sino a cogerse de Peña para evitar castigo. El match fué dado a favor de Peña con justicia.

Gutiérrez (Quintin) con Figueroa (Tani)

La pelea de fondo entre Gutiérrez y Figueroa fué deslucida, como decimos en el} título de esta crónica, por la poca ciencia que se demostró en las cinco vueltas del match.

En el primer round un feo banquillo de Figueroa a Gutiérrez impacientó al del Romero, repitiéndose más tarde esta prueba de lucha romana que el juez no sancionó.

A continuación Gutiérrez dió un fuerte rodillazo a Figueroa que tampoco tuvo la sanción reglamentaria que se prescribe.

En consecuencia, la pelea no tuvo las características de un match de fondo, por la impaciencia demostrada por uno de los contendores como por las figuras de circo hechas por el otro.

ATLETISMO

Actividades del Club Atlético "Manuel Plaza"

La carrera de postas sobre 3,000 metros.— Posta "Caupolicán" sobre 10,700 metros en conmemoración del Combate Naval de Iquique, con participación de equipos de otras ciudades.— Otras noticias.

Para hoy 1.º de Mayo está anunciada la verificación de la carrera de postas, denominada posta «Manuel Plaza», sobre 3,000 metros y cuyo recorrido se hará por la calle central de Lota Alto.

Se ha fijado las 11 horas para la partida de la carrera, que constará de tres etapas, a saber: Partida frente al Mercado y seguir por la calle central, tomar el lado derecho de la plazuela hasta el Retén Caleros completándose ahí la primera etapa de 1,500 metros. El relevo siguiente correrá hasta frente al «Carlos Cousiño», siempre tomando el lado derecho, haciéndose así un recorrido de 1,000 metros. El último relevo llegará frente al mercado completando un total de 3,000 metros.

Demás está decir el interés que existe entre los competidores y el público por la realización de esta prueba que, además de su novedad, lleva la incógnita sobre quienes vencerán, pues los equipos serán sorteados momentos antes de largarse la carrera, de manera que ningún «consagrado» la lleva fija porque no sabe que compañeros le corresponderán.

Hay diplomas de honor otorgados por la Compañía Minera como premios para esta prueba.

Para el 21 de Mayo tiene programada el atlético «Plaza» la posta «Caupolicán», con un recorrido total de 10,700 metros: consta de 5 relevos: 5,000, 3,000, 1,500, 800 y 400 metros y se correrá por las calles de Lota Bajo y Lota Alto.

Ya se han enviado invitaciones a los clubes «Concepción Rangers» de Concepción, «Gold Cross» de Talcahuano, «Centro de Estudios» de Schwager, «Juventud Comercial Unidos» de Coronel y «Pelantaro» de Arauco, los que, seguramente, enviarán sus equipos a competir, lo que agregaría un interés excepcional a esta prueba que por primera vez se efectuará en Lota.

En la próxima edición daremos amplias informaciones sobre esta carrera que está llamada a constituir un franco éxito.

REPÓRTER



Juan A. Ruiz Soto.—El excelente corredor de fondo del «Manuel Plaza» de Lota, que cuidado y entrenado debidamente, puede llegar a amagar seriamente las posiciones de los grandes atletas de fondo de Chile.

EDUCACION SANITARIA

El Fantasma de la Tuberculosis

Conducta del tuberculoso desde el punto de vista del contagio. Conducta que hay que seguir con el tuberculoso.

El enfermo enterado de que lo está de tuberculosis debe sujetar las normas de su vida a dos conceptos fundamentales: No perjudicarse y avanzar lo posible en la obra de su curación. Ser lo menos peligroso para los demás; es decir, contagiar lo menos que pueda.

El tuberculoso enterado de que sus esputos son peligrosos y de que casi seguramente en ellos irán los microbios del mal, no escupirá jamás en el suelo. El hecho de escupir en el suelo es, además de falta de decencia, atentado gravísimo a la higiene. En muchos casos es un crimen. Escupirá siempre sobre escupideras que contengan algún desinfectante eficaz. Si no tiene escupidor de bolsillo antes que escupir en el suelo, escupirá sobre el pañuelo que cambiará a menudo y que será hervido largamente antes de someterle al agua y al jabón. Los tuberculosos aseados y cultos pueden ir provistos de bolsitas de hule o de goma, fáciles de limpiar y de hervir y de desinfectar de esta manera. En ella guardarán los pañuelos.

El enfermo nunca tragará los esputos. Los microbios contenidos en los esputos pasan por la boca al estómago y el vientre y hacen enfermar a los intestinos. La tuberculosis intestinal, enfermedad de tremendos suplicios, se adquiere así muchas veces.

La casa sucia, consumiéndose en una habitación obscura el tuberculoso que lanza sobre el suelo, sobre las paredes y sobre las ropas, los esputos con millones de microbios, ofrece un espectáculo de abyección, de ignorancia verdaderamente desastrosa. Los enfermos que proceden así, como hemos dicho antes, reparten durante los meses de su lenta agonía, la muerte, y asesinan en silencio a sus mujeres, a sus hermanos, a sus hijos, al amigo cariñoso que va a visitarlos. Procurará el tuberculoso hacer el menor daño posible a los demás, ocasionar las menos víctimas que pueda. Se inspirará en todo momento en causar los menores males.

Se abstendrá de dar besos y de recibir caricias. Los esputos, desecados en la boca y ensuciando las manos, se depositarán sobre las otras bocas sanas que van a hacer al infeliz enfermo una pura ofrenda de cariño. El beso del tuberculoso, igual el beso inocente al niño que el indiferente al amigo, que el tierno del padre o del abuelo, que el cálido beso al amante pueden ser, a la larga, una sentencia de muerte sin indulto posible.

Eduquemos a nuestros hijos enseñándoles a rechazar la caricia y el besuqueo. No nos importe que sean motejados de ariscos, de fríos o de antipáticos. Enseñémosles a defenderse del contagio adquirido en muchas ocasiones en el momento de besar, pues ese momento sentimental y dulce, es, con frecuencia aterradora, el primer acto silencioso de una tragedia.

El tuberculoso sabrá toser. En el momento de toser pondrá ante la boca la mano o el pañuelo, para evitar que las gotas de esputo lanzadas al espacio sean respiradas por los que le cuidan.

Se lavará a menudo las manos, la boca, los dientes y el bigote, haciendo consumo abundante de agua y de jabón y de soluciones desinfectantes.

No permanecerá en locales cerrados y evitará la mucha gente, aparte de por el daño que esto le puede hacer, por evitar contagiar a los demás.

Exigirá a la familia cubierto propio, vaso propio, servilletas propias y exigirá también la desinfección escrupulosa de estos objetos. Enterado el tuberculoso de que lo está, de que su mal no toma francamente buen camino y, sobre todo, de que es enfermo contagioso, no se casará. Tendrá valor para romper con energía lazos sentimentales y para cortar de una vez el idilio. Pensará en el contagio casi seguro de su mujer;

en las soledades de su alcoba evocará la imagen de los futuros hijos pálidos, flacos, débiles, enfermos de tuberculosis que el padre, criminal y egoista, les transmitió en el momento mismo de engendrarlos o mientras les hacía una caricia. Pensará en su mujer abatida y enferma de un mal quizá transmitido en la misma noche de bodas.

EL AHORRO

El ahorro es una virtud que detiene las pasiones humanas y que forma el carácter en la rectitud.

Sólo los hombres de carácter son los que han logrado, con el esfuerzo de su voluntad, formar una fortuna que se acrecienta día a día.

La práctica del ahorro es una fuerza por medio de la cual el hombre se levanta desde la miseria hasta las comodidades de la civilización; es el maestro que nos enseña a respetarnos a nosotros mismos y a refrenar nuestras incorrecciones.

Ahorrar es crearnos un mundo nuevo.

El ahorro constituye no solamente el principio de la riqueza, sino también de la virtud.

La virtud del ahorro es el estímulo del progreso, base del engrandecimiento de la familia y de los pueblos.

La pequeña moneda que va a la Caja de Ahorros es como la gota de agua que ha formado los mares, y formará ella también, tan pequeña y tan humilde, el bienestar de la familia y la grandeza de la nación.

¡Ahorremos! Mas, no seamos avaros.

Para las madres

La sobrealimentación de los niños

Cuando a un niño se da más alimento del que necesita, se dice que se le sobrealimenta, o se "le enlecha", según la frase vulgar.

Casi siempre se sobrealimenta a los niños por error, porque se cree que cada vez que lloran lo hacen porque tienen hambre. La sobrealimentación de los niños recién nacidos es tan común, que se puede decir que todas las madres sobrealimentan a sus hijos.

El peligro de este vicio es mayor según el exceso en que se practique; pero generalmente en la alimentación materna no es tan serio como en la alimentación artificial.

La sobrealimentación tiene signos característicos: el hipo, los vómitos y eructos de leche cortada, el cólico, la diarrea y las molestias consiguientes que se traducen en llanto constante, apetito desordenado, sed, insomnio y la que produce una erupción que el niño padece en las asentaderas, como consecuencia de las frecuentes evacuaciones irritantes.

Se puede decir que las primeras molestias, los primeros llantos que sufre el niño en la vida, se deben a la sobrealimentación.

Es muy fácil corregir semejantes trastornos con sólo reglamentar bien a los niños.

Las reglas de alimentación son sencillas: el niño menor de tres meses debe mamar cada dos horas y media, por espacio de diez minutos. El niño mayor de tres meses, debe mamar cada tres horas por espacio de diez a quince minutos. Por la noche, mientras menos se alimente a un niño, mejor. Hasta los tres meses podrá alimentarse una vez entre las nueve de la noche y las seis de la mañana. Después de los tres meses, es preferible que no tome alimento durante la noche.

Las madres deben armarse de energía para no ceder a su tendencia natural de dar a su hijo el seno cada vez que lo oye llorar. Y el medio eficaz de que lo consigan es adquiriendo la convicción firme de que los niños no siempre lloran de hambre; al contrario, muchas veces lloran porque les molesta la indigestión, es decir, sufren porque han mamado mucho. No sería lógico, ni prudente querer curarle la molestia alimentándolos más aún.

Las inasistencias a clases

y el progreso de los alumnos en las escuelas

Estamos en plena época de clases. Después del receso producido por las vacaciones, el maestro debe necesariamente orientarse y estudiar la psicología de sus alumnos. Este trabajo, que aparentemente no significa nada, es el que absorbe mayor parte de los primeros meses y sólo cuando ha logrado catalogar los diversos casos, puede entrar a suministrar materia de fondo y sobre una base segura. Sin embargo este trabajo ofrece sus dificultades y entre ellas la mayor será siempre la inasistencia de los alumnos a las clases. El maestro solicita en diversas formas la cooperación de los padres de familia. Es natural que esta cooperación sea atendida, poniendo a disposición de la Escuela, los niños; pero no en la forma que muchas veces ocurre. El atraso a causa de los mandados a compras. Las inasistencias cuya única justificación para la Escuela es la enfermedad del niño mismo y comprobada por el doctor, es en la generalidad de los casos, motivada por causas completamente distintas: el quedarse dormido, el envío del niño a dejar un paquete a la estación, la falta de zapatos o ropa. La humanidad del maestro acepta hasta cierto punto el último motivo. Esto permite a ciertos padres abusar de esta situación y desatender extremadamente a sus hijos y constantemente.

Vivimos en un medio donde la vida ofrece sus dificultades económicas, pero no comparables con situaciones extremas, por la circunstancia especial de no faltar jamás el trabajo y su remuneración oportuna.

De ahí que pueda comprobarse en la mayoría de los casos, que las inasistencias se deban exclusivamente a desidia de las madres y no a causas que tengan su justificación.

La consecuencia de esta elemental falta de cooperación, la sufren directamente los niños que no pueden rendir las pruebas finales en forma eficiente y por lo tanto deben repetir el curso. Luego después, viene la trascendencia para el Erario. El niño deberá recibir lecciones, libro y material que bien pudo servir a otro alumno. Por último, sufrirá la consecuencia el maestro, que vió estagnarse al niño por la incomprensión de los que deben ser sus más decididos colaboradores: los padres.

O. U. V.

SERVICIO METEOROLÓGICO DE LOTA ALTO

Observaciones registradas hasta el 25 de Abril de 1932 y su comparación con el año anterior en igual lapso de tiempo.

TERMOMETRIA

Temperatura	A la sombra 1931	A la sombra 1932	Cielo descubierto 1932
Máxima del año	28°	28°	41°
Mínima del año	1°	5°	3°

HIGROMETRIA

Humedad del aire	1931	1932
Máxima del año	96	95
Mínima del año	39	40

BAROMETRIA

Presión atmosférica	1931	1932
Máxima del año	773	768
Mínima del año	749	758

PLUVIOMETRIA

Milímetros de agua caída	1931	1932
Total hasta la fecha	240.3	299.3
Total en el año	1.046.3	

AGUA CAIDA EN 1931 Y EN LO QUE VA CORRIDO DEL PRESENTE AÑO

	1931		1932	
Enero	155.6	milímetros	3.6	milímetros
Febrero	1.5	,,	6.2	,,
Marzo	27.4	,,	38.6	,,
Abril	97.8	,,	250.9	,,
Mayo	74.0	,,		
Junio	257.5	,,		
Julio	169.1	,,		
Agosto	122.6	,,		
Septiembre	48.3	,,		
Octubre	64.1	,,		
Noviembre	24.7	,,		
Diciembre	3.7	,,		
TOTAL	1,046.3	,,	299.3	,,

Hora de la pleamar y bajamar en el puerto de Lota, desde el 1.º al 15 de Mayo de 1932

Arreglada a la Hora Oficial

Fecha	PLEAMAR	BAJAMAR	PLEAMAR	BAJAMAR
1.º	7.05 A. M.	0.58 A. M.	7.35 P. M.	1.17 P. M.
2	7.51 ,,	1.47 ,,	8.12 ,,	2.03 ,,
3	8.38 ,,	2.24 ,,	8.45 ,,	2.50 ,,
4	9.01 ,,	2.57 ,,	9.16 ,,	3.13 ,,
5	9.32 ,,	3.28 ,,	9.47 ,,	3.44 ,,
6	10.06 ,,	3.51 ,,	10.20 ,,	4.18 ,,
7	10.39 ,,	4.32 ,,	10.50 ,,	4.51 ,,
8	11.13 ,,	5.02 ,,	11.22 ,,	5.25 ,,
9	11.48 ,,	5.34 ,,	11.56 ,,	6.— ,,
10	—.— ,,	6.08 ,,	0.26 ,,	6.38 ,,
11	0.36 ,,	6.48 ,,	1.10 ,,	7.22 ,,
12	1.23 ,,	7.35 ,,	2.03 ,,	8.15 ,,
13	2.20 ,,	8.32 ,,	3.03 ,,	9.15 ,,
14	3.29 ,,	9.41 ,,	4.18 ,,	10.30 ,,
15	4.51 ,,	11.03 ,,	5.33 ,,	11.45 ,,

"14 CUENTOS CHILENOS"

Una iniciativa por demás plausible de la «Biblioteca Zig-Zag» es sin duda la de haber reunido en un tomo, catorce de los más hermosos cuentos escritos por autores chilenos, catorce cuentos que honran a nuestra literatura y que significan dos horas de lectura intensa y apretada, agradable y sencilla.

En este tomo, que como decimos, representa una iniciativa asaz feliz, están contenidos catorce autores, que han logrado la consagración en el género del cuento por su imaginación, bella elección de temas, estilo salpicado de gracia y composición en fin de los argumentos. Así, por un peso cuarenta, los lectores de la Biblioteca Zig Zag tendrán ocasión de conocer y admirar la dramaticidad profunda de Augusto D'Halmar, Fernando Santivan y Alberto Romero; la gracia perfumada a campos y montañas de Federico Gana, Marta Brunet, Mariano Latorre y Luis Durand; la fuerza varonil y robusta de Baldomero Lillo, Rafael Maluenda, Januario Espinosa; y la imaginación, colorido y magníficas descripciones de puertos de Salvador Reyes, Luis Enrique Delano.

PUBLICACION DE LA COMPAÑIA MINERA E INDUSTRIAL DE CHILE

La Opinión

INFORMACIONES Y FOTOGRAFIAS DE LOTA, CORONEL Y CURANILAHUE

Año VIII — Lota Alto, 15 de Mayo de 1932 — Núm. 235

REMINISCENCIAS HISTÓRICAS

EL COMBATE NAVAL DE IQUIQUE

Relato e impresiones de un sobreviviente que asistió al combate sin verlo.

La Escuadra de Chile en Iquique. - Visión profética de Arturo Prat. - La última noche de la "Esmeralda". - El zafarrancho de combate. El testamento de Prat. - El abordaje. - El fin de la "Esmeralda" y muerte del capitán Prat.

Era el 16 de Mayo. Todos los comandantes de los buques de la Escuadra comieron a bordo del «Blanco». La E-cuadra entera de Chile estaba fondeada en Iquique. Su Almirante meditaba quien sabe que plan misterioso para destruir de una vez por todas al «Huáscar», aquel formidable fantasma que se mostraba con extraordinaria rapidez a la vista de todos los puertos de Chile. Esa noche fué elegida para el consejo de guerra.

Todos los oficiales ignoraron lo que pasó en él. El Cirujano de la «Esmeralda», que había quedado en la cámara de los oficiales del blindado, regresó a su buque ya tarde de la noche con el comandante Prat. Sentado en la popa del bote Arturo Prat miraba el puerto peruano sumido en la obscuridad y meditaba profundamente. Durante la travesía no despegó los labios.

Al día siguiente los tripulantes de la corbeta experimentaron la más profunda sorpresa al ver desiertas las aguas de la bahía. Toda la E-cuadra había partido durante la noche sin que nadie se apercibiera. Sólo quedaba la «Covadonga» acompañando a la vieja corbeta.

La E-cuadra de Chile había partido al Callao en demanda de la flota peruana, según se supo después en la corbeta. Prat quedaba entregado a su propio riesgo y expuesto a un golpe de mano de los blindados peruanos.

Prat tenía la visión profética, puede decirse, de la profunda influencia que los torpedos, cuya acción indecisa empezaba recién a darse a conocer, deberían tener en las grandes guerras futuras. Una mañana hizo venir a su presencia al joven cirujano del buque y le interrogó largamente sobre las materias químicas que tenía la botica y sobre la posibilidad que habría de tener torpedos con que rodear el buque y garantirlo de todo ataque a espolón. Desgraciadamente esos útiles no estaban completos a bordo.

La última noche de la "Esmeralda"
El violín de Riquelme

La noche del 20 de Mayo hubo una pequeña fiesta a bordo, en la cámara de guardiamarinas. Fueron invitados a comer tres oficiales y el cirujano. Era la última comida a bordo de la corbeta. Se charló con animación; algunos, entre ellos Ernesto Riquelme, hicieron recuerdos de su estada en Londres y otros puertos de Europa. Riquelme hacía proyectos de volver allá cuando terminara la guerra. Luego sacó su violín y se dispuso a dar un pequeño concierto. La tripulación había ya rezado las plegarias de la tarde. Resonó el toque de silencio. Riquelme enfundó su violín y enjugó las gruesas gotas de sudor que corrían por su frente.

La «Esmeralda», envuelta en la sombra y mecida debilmente por el oleaje de la bahía, dormía momentos después el sueño final de su carrera de glorias por la superficie de los mares.

Al día siguiente, apenas hubo claridad bastante, los anteojos de los oficiales y los vigías desde los palos escudriñaban el horizonte en busca de algún barco amigo o enemigo.

De repente un humo, luego otro, se diseñaron a lo lejos bajo el arco del horizonte. Ellos fueron acercándose rápidamente en demanda del puerto. Todos los corazones palpitaban fuertemente.

A las siete de la mañana, el teniente Uribe, segundo de a bordo, exclamó: «Mi Comandante, distingo perfectamente el trípode del «Huáscar». Prat tomó los anteojos y dijo sencillamente: «En efecto, es el «Huáscar».

El zafarrancho de combate
El testamento de Prat

Luego, volviéndose a su segundo, ordenó tocar zafarrancho de combate. Todo el mundo corrió a su puesto a preparar lo necesario para la lucha desigual que iba a entablarse. Nadie dudaba de que se iba a una pérdida segura, pero todos estaban dispuestos a no rendirse.

Mientras la corneta de zafarrancho paseaba sus acordes de muerte por el buque, el capitán, que estaba vestido de mañana con su ropa más usada, bajó rápidamente a su cámara. Allí dejó en orden sus papeles y se vistió con el uniforme de media parada. Puso en el bolsillo de su pecho los retratos de su familia y la imagen de la Virgen del Carmen y volvió a subir al puente de mando con la espada desenvainada.

La tripulación ya estaba en sus puestos. Los sirvientes de los cañones esperaban delante de éstos la orden de abrir el fuego. El cirujano con sus ayudantes tendían colchones por tierra y preparaban vendajes. Desde su puesto, mirando por la claraboya hacia arriba, podía distinguir al Comandante sobre el puente de proa. La corneta cesó de repente de tocar zafarrancho y ordenó silencio.

Prat habla a la marinería y oficialidad

Prat estaba intensamente pálido, paseó su tranquila mirada por la tripulación que lo esperaba. Miró a los acorazados peruanos que se agrandaban cada vez más y dijo más o menos, estas palabras:

«Muchachos, la contienda es desigual, pero recordad que hasta ahora ningún buque chileno se ha rendido. Mientras yo viva, no se arriará la bandera y espero que después de mi muerte mis oficiales sabrán cumplir con su deber».

Y como un desafío a la muerte hendió los aires con un potente

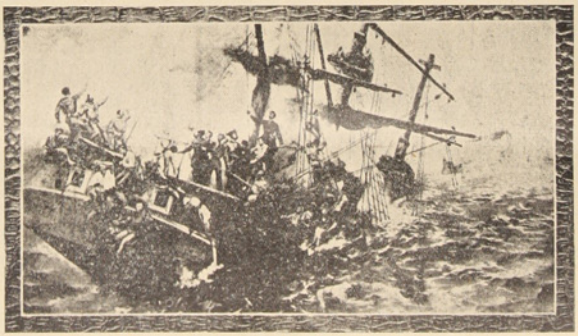

Hermoso cuadro histórico que reproduce en delicada inspiración artística, el momento supremo del hundimiento de la corbeta Esmeralda el 21 de Mayo de 1879.

Soc. IMP. Y LIT. "CONCEPCION" — Freire esq. Castellón Casilla—57 C. — Concepción — 1932



Interesante cuadro histórico, que reproduce un momento de íntima camaradería a bordo de la **Esmeralda**. El insigne héroe convivía con sus oficiales estas horas de esparcimiento, en los largos e interminables días que precedieron en el bloqueo de Iquique, a la fecha magna en que coh-quistaran la inmortalidad.

¡Viva Chile! que la tripulación contestó también en forma decidida.

La suerte estaba echada y de aquí nuestro informante, ya no vió más, pues los centinelas prohibían bajo pena de muerte el acceso de un punto a otro que no le estuviera señalado.

Se rompe el fuego

A las 8 de la mañana se oyó el estruendo del primer cañonazo. Empezaba el duelo. Los chilenos disparaban con una regularidad matemática, ora a estribor, ora a babor. El Huáscar respondía con rabia a las embestidas de la débil corbeta. Dos horas de estruendoso e incesante cañoneo y la Esmeralda seguía triunfante ya que aún permanecía con vida. Torrentes de metralla salían de los cañones del barco de Prat que con la bandera de la patria muy en alto, contestaba balazo por balazo al enemigo. A las 10 de la mañana el Huáscar mejoró notablemente sus impactos sembrando muy luego la muerte y la desolación por doquier. Luego grandes charcos de sangre se hicieron notar sobre cubierta. Cadáveres convirtiéronse aquellos gloriosos defensores de la República. Mientras tanto el duelo continuaba con increible audacia por parte de los chilenos. Luego estalla a bordo un incendio que es rápidamente sofocado. Una granada de 300 del Huáscar cae en pleno hospital despachando al otro mundo a decenas de marineros. La carnicería se hace espantosa y el corneta sigue imperturbable al lado del Comandante ordenando a la lucha.

Una granada en el palo de mesana

De repente el barco osciló y pareció darse vuelta; un impacto del monitor peruano había dado en el palo de mesana. Los del interior trataron de salir pero los centinelas apostados en los pasillos ordenaron cumplir con su deber y no atolondrarse. Después un choque formidable hace crujir al barco mientras las balas del Huáscar barren en la cubierta. El agua penetra a las calderas. La Esmeralda se inmoviliza. Más tarde un segundo choque que se siente en forma terrible hace crujir el barco nuevamente.

Luego el cirujano se lanza a cubierta. Cañones dados vuelta como monstruos marinos que mueren boca arriba, la tripulación deshecha, sangre por todas partes, cadáveres, ruina, muerte, desolación: ese es el espectáculo. El Huáscar a lo lejos envuelto en una gran humareda y ¡oh sorpresa! SERRANO a su bordo en demanda de la torre del Almirante Grau. El humo lo envuelve y desaparece. Pronto supe que Prat había hecho la misma operación heróica de Serrano.

A continuación, rato después vemos la inmensa mole acorzada del Huáscar lanzarse sobre nosotros y en un dos por tres la Esmeralda ese destrozada por el espolón del monitor partiendo en dos a la pobre y gloriosa corbeta que empezó a hundirse en el océano a la hora meridiana, arrastrando en su seno a cientos de chilenos que supieron vivir con honor y morir con gloria.

GRAN
DEPOSITO de ATAUDES
de LOPEZ Hnos.
El único depósito que le puede hacer precios especiales, pues estamos convencidos de que no tenemos rivales en Lota.
Ataúdes grandes desde $30.—
„ chicos „ „ 8.—
SERRANO 382

Legislatura favorable al pueblo

Es corriente oir siradas imprecaciones contra el Gobierno porque no adopta rápidamente todas las medidas que se le recomiendan en favor de las clases menesterosas.

Es justo y humano exigir diligencia en poner remedio a la cesantía, a la mala habitación, al encarecimiento de la subsistencia, a la baja de la moneda, etc.

Pero si el Gobierno fuera a implantar sin mayor estudio las numerosísimas ideas, proyectos, planes y sistemas que diariamente se proponen, es seguro que sólo se conseguiría complicar más las cosas y sumir más aún al pobre en la miseria.

Por otra parte, debemos fijarnos en que, a cada proyecto que se presenta se le encuentran mil defectos. Cada cual cree que su idea es la mejor y ve graves inconvenientes en la idea del vecino.

En tales condiciones no es lógico acusar al Gobierno, que sólo hace pocos meses asumió el poder, por no encontrar instantáneamente la solución de todos los problemas.

Cuando el general Ibáñez quiso proceder en forma rápida, y dictó decretos leyes, tal vez con la mejor intención, hizo más mal que bien. Hoy día son pocos los que no reconocen los perjuicios causados por los decretos leyes poco estudiados.

No es razonable, por lo tanto, exigir al actual Gobierno que obre precipitadamente. Hay notoria injusticia en los cargos que se le hacen por tal motivo, pues a la vista está que el Gobierno ha presentado numerosísimos proyectos de ley para su estudio y resolución en el Congreso. Muchos de ellos están ya convertidos en leyes y su influencia se hará notar en breve. Otros son materias de asidua consideración en la Cámara y llegarán a ser leyes en su oportunidad.

Decir que esta actitud, serena y sabia, indica olvido de las necesidades del pueblo o incapacidad de los gobernantes, es decir algo fuera de toda razón, de toda equidad. Es en realidad esgrimir armas políticas de medro partidarista o personal. Así no se sirve al pueblo, sino que se le engaña.

Entre las iniciativas más provechosas del Gobierno, o de los partidos que lo sostienen, debemos recordar las siguientes en los seis meses que dirige los destinos del país:

Solución del problema de la cesantía, mediante un plan de obras públicas que permitirá invertir en el presente año 152 millones de pesos para dar trabajo a los obreros desocupados.

Además pende de la consideración del Congreso un proyecto para constituir un régimen normal que evite en el futuro los efectos de la desocupación durante los períodos de crisis, mediante un Seguro contra Cesantía, perfectamente financiado, sin que signifique un gran recargo para nadie.

Fomento de la producción, con medidas protectoras y de estímulo para la agricultura, las industrias y la minería. Funcionan actualmente organismos que aseguran a los productores un precio remunerativo de sus productos, lo que influirá en el aumento de las actividades nacionales en todo sentido. Muchas fábricas están en pleno resurgimiento y se preparan nuevas industrias nacionales para reemplazar a los artículos importados.

Abaratamiento de la subsistencia, mediante el control de precios, que, sin perjudicar a los productores, impedirá el alza desmedida de los artículos de primera necesidad. La ley recién despachada evita los acaparamientos y especulaciones y castiga severamente a todos los que, con fines exclusivamente mercantiles, traten de encarecer la alimentación popular.

La colonización nacional, mediante la parcelación de los latifundios. Aparte de la medida ya en marcha, con los que se han instalado y se siguen instalando en pequeños predios agrícolas a centenares de familias en Valdivia, Cautín y Chiloé, se encuentra pendiente el proyecto que destina cien millones para adquirir y colonizar los fundos gravados con excesiva deuda hipotecaria. Esto fomentará la pequeña propiedad en el centro mismo del país, donde hay mayores facilidades para el desarrollo de la agricultura intensiva.

Las habitaciones baratas, cuya construcción en grande escala se iniciará a base de edificios colectivos que permitirán al pueblo disponer de un departamento de reducido canon, a fin de eliminar el conventillo caro e insalubre. Se iniciará este nuevo sistema con la inversión de 20 millones en los grandes centros obreros de Santiago y Valparaíso para seguir después con las provincias.

Protección a la industria carbonífera, mediante la aplicación de fuertes impuestos al petróleo crudo que se importe.

Así como el gobierno se ha empeñado decididamente en ayudar a las empresas de autobuses y autos de arriendo, que sirven para movilizar el mayor número de ciudadanos, permitiéndoles adquirir bencina al más bajo precio posible, por otra parte, desea que las grandes centrales de fuerza usen solamente combustible nacional, y así grava al petróleo crudo para que se emplee, en cambio, el carbón chileno.

Solución del problema monetario, en forma que, si bien afronta la triste realidad de la depreciación de nuestro peso, causada por los derroches fiscales y particulares de años anteriores, establece una organización de control de importaciones de lujo, a fin de alcanzar, en el más breve plazo, la revalorización del signo monetario nacional.

Normas serias y eficientes en materia educacional para dar rumbos prácticos a la enseñanza y colocar al profesorado en las condiciones técnicas y económicas que le correspondan.

—Normalidad en las funciones propias de las fuerzas armadas, con su dedicación a sus altas labores profesionales bajo la dirección del nuevo Ministerio de Defensa Nacional.

—Amparo y estímulo a las organizaciones obreras que realmente se preocupen del mejoramiento cultural y económico del proletariado, etc., etc.

OBSERVADOR

Relojería Barbier
La más antigua, las más acreditada y la mejor.
Personal Competente.
Precios bajos y seriedad.
Gmo. BARBIER

CRONICA LOCAL

El homenaje rendido por el pueblo de Lota a don Carlos Cousiño G., en el primer aniversario de su muerte

Participación de las instituciones sociales obreras.—Los establecimientos educacionales.—La misa.—El desfile hacia el Parque.—La bendición del monumento funerario.

A un elocuente homenaje de gratitud se prestó el primer aniversario de la muerte del señor don Carlos Cousiño Goyenechea, manifestado por las instituciones obreras de Lota y por los establecimientos educacionales de la localidad.

Miles de obreros, empleados, niños y público en general participaron en este homenaje asistiendo a las honras fúnebres en memoria del benefactor de las clases desvalidas, que fué por largos años Presidente de la Compañía Minera e Industrial de Chile.

El acto religioso se verificó en la Iglesia de Lota Alto, oficiado por el Revdo. padre señor Manuel Sirot, acompañando a la misa el coro del Colegio de Niñas «Santa Filomena» y un grupo de violinistas de la localidad.

El acto fué presidido por el señor Administrador General de la Compañía Minera don Jorge Demangel, participando además las siguientes personas que anotamos a continuación: señora Magdalena Lyon Cousiño de Salinas, señor don Eduardo Salinas C., Primer Alcalde de la Comuna don Nicanor Astorga, Administrador del Establecimiento de Lota don J. Isidro Wilson, Jefe del Departamento del Bienestar don Octavio Astorquiza; Tenientes, señores Osvaldo Becker y Humberto Anxiani; Doctor don Aquiles Herrera de la Vega; Ingenieros, señores Juan Brouhom, Arnaldo Courard y Raúl Ghira; Contador del Establecimiento señor Roberto Navarrete; señores Daniel del Río, David Robertson, Pablo Juanchuto, Otto Berg, J. Antonio Rodríguez, Carlos Jacobsen Infante, Carlos Parra, Andrés Gemmell, Heráclito Manriquez, Alejandro Bosshardt, Guillermo Riveros, Enrique Gómez, Mahomed Peña y muchos otros.

La misa cantada en memoria del señor Cousiño

El templo severamente ataviado, presentaba un espectáculo imponente. Sus columnatas cubiertas de crespones negros y el catafalco funerario erigido al centro de la nave central, cubriendo guardia los estandartes de las colectividades obreras, dábanle al conjunto un aspecto solemne.

Al fin de la misa el Rvdo. padre Albano cantó un responso con los rituales de la liturgia de la Iglesia dándose por terminada la misa con este acto.

El desfile hacia el Parque

Dificultosamente empezó a salir el enorme público del recinto del templo pues éste se encontraba materialmente lleno.

A continuación se organizó la larga columna que momentos después se encaminó en dirección al Parque, a fin de asistir a la bendición del monumento levantado allí en memoria del señor don Carlos Cousiño.

El gran gentío, que calculamos prudentemente en 3.000 personas, se dirigió con paso lento encabezado por la Banda de Músicos del Establecimiento de Lota, la que tocó durante el trayecto sentidas marchas fúnebres.

Las instituciones marchaban en el siguiente orden: Banda de Músicos, Escuela «Isidora Cousiño», Escuela «Matías Cousiño» y Cursos Especiales, Escuela «San Juan», Colegio «Santa Filomena», Escuela Completa N.° 8, Escuela Incompleta N.° 11, Escuela Mixta N.° 21, Escuela Completa N.° 6, Escuela Incompleta N.° 4. Seguía a continuación la Brigada de Boy Scouts con su Banda de Guerra, precediendo a las Instituciones Obreras que marchaban en el orden siguiente: Cuerpo de Bomberos «Matías Cousiño», Club «Luis Alberto Acevedo», Club «Carlos Cousiño», Sociedad de Artesanos y Obreros, Club «Arturo Cousiño», Centro San Juan de la Unión Nacional, Club «Luis Cousiño», Sociedad de S. M. «Fundición de Cobre», Club «Matías Cousiño», Sociedad «Gran Unión de Maquinistas», Fogoneros y Artes Mecánicas», Club «Manuel Rodríguez», Club «Unión Deportivo», Sociedad «Gran Unión de Obreros Mineros», Club Nacional, Club «Manuel Plaza», Sociedad «Juan José Latorre», Sociedad de S. M. «Unión y Fraternidad», Centro Social de Mayordomos, Sociedad de Señoras «La Ilustración», Centro Femenino «Patria y Hogar», Sociedad de Señoras «El Sagrado Corazón», Centro Artístico «Carlos Cousiño», «Quintín Romero» B. C., «Estanislao Loayza» B. C., y Federación del Trabajo.

En este orden penetraron al recinto del Parque, lugar en donde se encuentra la tumba del señor Cousiño. Allí se procedió a bendecir el monumento ante la comitiva oficial, compuesta por las personas nombradas anteriormente, mientras la Banda de Músicos, dejaba oír una partitura fúnebre.

Mientras se desarrollaba este acto, miles de personas pasaban ante la tumba del señor don Carlos Cousiño, depositando al rededor florecillas en homenaje al querido benefactor. Más de una hora demoró en desfilar aquel inmenso gentío compuesto en su gran mayoría por los servidores de la Compañía, que tuvieron la oportunidad de conocer de cerca al señor Cousiño.

Relojería Tic-Tac

Para compostura "Tic-Tac" sigue batiendo el record.

Por tal motivo nos hemos visto en la necesidad de ampliar nuestros talleres.

Arreglos de relojes, joyas, y otros artículos mándelos a "Tic-Tac" que le hará precios sin competencia.

Compramos oro, buen precio

Pinto 151 - LUIS GRANDON

Premios por "Casas Aseadas" y "Balcones Adornados", otorgados por la Compañía Minera e Industrial de Chile, establecimiento de Lota, en el mes de Abril de 1932.

"CASAS ASEADAS"

1.er—Premio: *Francisco Sánchez Oñate*, plancherodel Pique Grande, vive con su esposa María Rosa Torres y un hijo en el Pabellón 34, casa 4.

2.°—Premio: *Francisco 2.° Quiero Espinoza*, contratista del Chifión, vive con su madre Juana Espinoza y 4 hermanos en el Pabellón 63, casa 3.

"BALCONES ADORNADOS"

1.er—Premio: *Juan Gatica Vera*, contratista del Pique Grande, vive con su esposa Carlota Mercado y seis hijos en el Pabellón 51, casa 35.

2.°—Premio: *Armando Retamal Albornoz*, jornalero del Embarque, vive con su esposa Juana María Cancino y 1 hijo en el Pabellón 1 Embarque, casa 48.

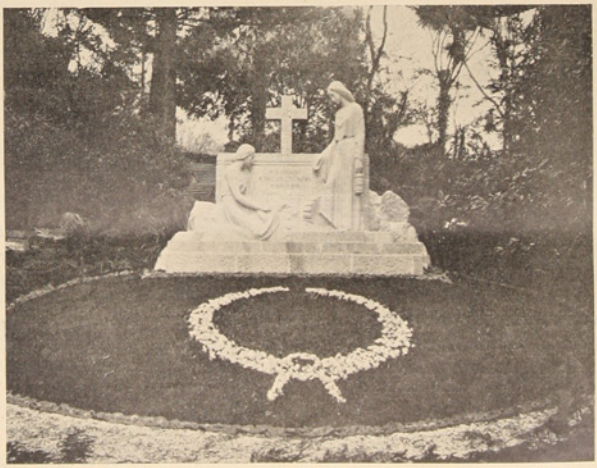

El hermoso monumento erigido en la tumba del señor Carlos Cousiño en el Parque de Lota y que fué bendecido el 2 del presente mes con motivo del primer aniversario de su muerte.

En los salones del Cuerpo de Bomberos "Matías Cousiño" se efectuará durante los días 20, 21 y 22 de Mayo una gran reunión social con caracteres de beneficencia

Tiempo hacia que esta benemérita institución no solicitaba la cooperación del pueblo de Lota para cubrir necesidades de apremiante urgencia.

Ahora se ha visto en la necesidad de hacerlo, pues la crisis que azota al mundo entero ha perjudicado también a esta noble institución.

Dado el papel que desempeña en el pueblo, con un espíritu completamente desinteresado, es de esperar que toda la colectividad lotina acudirá al llamado que hace la entidad bomberil para poder sostener sus servicios de seguridad colectiva y personal.

Para reunir los fondos que necesita, se llevará a efecto, como hemos señalado en el epígrafe, una gran reunión social para los días 20, 21 y 22 del presente.

Las comisiones de personas que se han presentado gentilmente a prestar su colaboración en esta reunión, nos han manifestado de que todo el mundo podrá participar en la fiesta aludida, tal como se ha hecho siempre, fijándose además precios razonables a fin de ponerlos al alcance de todos los bolsillos. Así, chicos y grandes, podrán aportar con su óbolo a la obra en que se encuentra empeñada la institución que goza de mayores reconocimientos en el pueblo de Lota.

En el presente mes de Mayo los contribuyentes deberán hacer sus cancelaciones en la Tesorería Comunal

Tenemos encargo del señor tesorero comunal, don Tomás Glave, de recordar a los señores contribuyentes de que en el presente mes de Mayo deberán efectuarse en la Tesorería de la localidad las cancelaciones relacionadas con las contribuciones de haberes.

A nadie se escapará la imperiosa necesidad de que los impuestos se cancelen a su debido tiempo, como medio de cooperar al buen gobierno de salvación nacional en que se encuentran empeñados los Poderes Públicos.

No se podrá exigir al Gobierno que remedie siquiera en parte la situación de crisis en que nos encontramos si los ciudadanos no cumplen con sus compromisos que les solicita la nación.

Siguiendo su norma de conducta, el señor Glave y personal atenderán con todo esmero y prontitud a los señores contribuyentes que se acerquen a la Tesorería Comunal a cumplir con este deber de buen ciudadano.

Programa con que las escuelas de la Compañía celebrarán las glorias de la Marina de Chile

Insertamos a continuación el programa del acto patriótico literario organizado por las Escuelas "Matías Cousiño", "Isidora Cousiño" y de "Cursos Especiales", en conmemoración del Combate Naval de Iquique y que tendrá lugar el 21 de Mayo, a las 14 horas, en el Teatro de la Compañía Minera e Industrial de Chile:

1.°—Canción Nacional, coro mixto.

2.°—Discurso alusivo, por un profesor.

3.°—"A la Patria", alegoría, por la Escuela "Isidora Cousiño".

4.°—"La barquilla", coro, por la Escuela "Matías Cousiño".

5.°—"Murmullos del parque", canto con mímica, por la Escuela "Isidora Cousiño".

6.°—"Los nenitos", ronda, por la Escuela "Matías Cousiño".

7.°—"Thousand an One Night", interpretación por la Escuela de "Cursos Especiales".

Intermedio por la Banda de Músicos

8.°—Gimnasia Calesténica mixta, por la Escuela "Isidora" y "Matías Cousiño".

9.°—"Un buen negocio", parodia, por la Escuela "Matías Cousiño".

10.—"La guagua", canto, por la Escuela "Isidora Cousiño".

11.—"Arturo Prat", coro, por la Escuela "Isidora Cousiño".

12.—"Defenderte hoy juramos", himno mixto, por las Escuelas "Isidora" y "Matías Cousiño".

Marcha final.

La conmemoración del 53° aniversario del glorioso Combate Naval de Iquique en el Establecimiento de Lota

Damos a conocer a nuestros lectores el programa elaborado por el Departamento del Bienestar del Establecimiento de Lota con que se conmemorará el 53.° aniversario del glorioso hecho de armas de nuestra Marina de Guerra y cuyos detalles permanecen latentes en el pueblo:

8 horas.—Embanderamiento general de la Población.

8.45 horas.—Izar la bandera en la Tenencia de Lota Alto, con asistencia de las Escuelas de la Compañía. Este acto será solemnizado por la Banda de Músicos del Establecimiento.

9.30 horas.—A continuación la Banda recorrerá las calles de la Población hasta la Plazuela Central, y en seguida encabezará el desfile de las Escuelas e instituciones obreras que tomarán parte en el acto patriótico que tendrá lugar a las 9.30 horas en la Plaza de Armas de Lota, presidido por las autoridades locales.

10.30 horas.—Distribución de certificados en insignias a los mayordomos que han terminado el "Curso de Primeros Auxilios", en los salones de la Escuela "Matías Cousiño".

11 horas.—Distribución de premios a los deportistas triunfantes en la temporada de 1931-1932 en fútbol, atletismo, box y demás deportes, en el Teatro de la Cía.

14 horas.—Acto literario-musical en el Teatro de la Compañía, organizado por las Escuelas del Establecimiento de Lota, conforme a un programa especial que publicamos en estas mismas columnas.

9 a 12 horas y de 13 a 17 horas.—**En el Estadio.**—Gran torneo atlético y de fútbol con premios obsequiados por la Compañía y la Asociación de Fútbol local.

19 horas.—Función de biógrafo al aire libre en la Plazuela Central, amenizada por la Banda de Músicos del Establecimiento.

20.30 horas.—Fuegos artificiales y elevación de globos en la Plazuela Central y frente a la Oficina de Población.

21 horas.—Función de gala en el Teatro.

22 horas.—Recepción en los salones del Casino de Empleados.

22 horas.—Baile popular en el Mercado de Lota Alto.

La Brigada de Pequeños Maestros de la Escuela Matías Cousiño

En días pasados eligió el directorio que ha de tener la orientación de esta institución escolar infantil en el presente año.

Quedó constituido en la forma que se expresa:

Presidente, Juan Herrera Contreras; vicepresidente, Carlos Guillermo Hernández; secretario, José A. Cruces Cortés; prosecretario, Manuel Bustos; tesorero, Juan de Dios Leal V.; directores: José Rivera Godoy, José Miguel Zapata Matamala y Próspero Fernández Sanzana.

Quinto aniversario de la Brigada

El 5 de Mayo la Brigada de Pequeños Maestros celebró con un sencillo acto escolar el 5.° aniversario de su fundación.

Es de esperar que en el sexto año de vida los nuevos miembros de la pequeña institución sigan la senda trazada por los fundadores que con gran entusiasmo se lanzaron en su campaña de alfabetización, demostrando desde pequeños su alto espíritu de cooperación en bien de sus semejantes.

Todo un éxito constituyó el gran baile social que organizó la Sociedad de Señoras "La Ilustración" a beneficio del Orfeón Municipal

Gratos recuerdos conservarán, sin duda, las innumerables personas que acudieron al llamado que les hiciera la Sociedad de Señoras "La Ilustración" para asistir al gran baile social que organizó la mencionada entidad femenina con el desinteresado propósito de ayudar en parte al mantenimiento de la Banda de Músicos de Lota, la cual a no mediar esta ayuda no habría podido sostener la dotación con que cuenta actualmente, pues el presupuesto municipal no se lo permite en vista de la situación altamente extraordinario que se ha presentado.

Como era de esperarlo, la fiesta que nos preocupa obtuvo un espléndido resultado bajo todo concepto. El amplio salón de la institución patrocinante se encontraba adornado con sus mejores galas, profusión de luces y un artístico arreglo que le daban un aspecto realmente deslumbrador.

La numerosa como selecta concurrencia bailó al compás de los escogidos trozos de una magnífica orquesta, como también de la Banda Municipal que amenizó el baile, alternándose con el conjunto orquestal.

El buffet bien atendido y bien provisto de todo, y una esmerada cultura de que hicieron gala los circunstantes, fué el sello definitivo para darle a esta fiesta organizada por la Sociedad de Señoras de una reunión altamente simpática y agradable.

Movimiento habido en la Tesorería del Sindicato de Obreros del Establecimiento de Lota en el mes de Marzo pasado

El siguiente fué el movimiento que tuvo la Tesorería del Sindicato de Obreros del Establecimiento de Lota:

Movimiento correspondiente al mes de Marzo del presente año.

ENTRADAS:		
Saldo del mes anterior		$ 5.890.25
Entradas por cuotas		5.530.00
TOTAL		$ 11,420.25
SALIDAS:		
Auxilio a cesantes	$ 4.260.00	
Gastos de Oficina (Sueldos, útiles de escritorio, diarios y revistas)	782.50	
Subvención a Sociedades Mutualistas	215.00	
TOTAL DE SALIDAS		$ 5,257.50
SALDO		$ 6.162.75

La velada literario musical del Centro Artístico "Carlos Cousiño" de Lota Alto

Con una asistencia bastante numerosa efectuó su velada literario-musical el Centro Artistico "Carlos Cousiño", conjunto bastante reconocido entre el elemento obrero de Lota Alto, en donde desarrolla su labor de cultura, por lo cual es bastante estimado dentro de la colectividad local.

Demostración fehaciente de las simpatias con que cuenta esta organizacion, fué la numerosa asistencia de personas que se dió cita en el Teatro de la Compañía, para prodigar sus mejores aplausos a los aficionados que actúan en el Centro Artistico "Carlos Cousiño".

El presidente de la institución, que es a la vez actor, señor Desiderio Debrott, se hizo acreedor a nutridos aplausos por la gracia y condiciones especiales de que hace gala en las tablas desarrollando su trabajo. Igualmente podemos decir de la señorita Graciela Monsálvez, que posee bastante temperamento artistico y que fué premiada con la insistencia del público que la obligó al bis.

Las demás personas, como las señoritas N. Matheiu, Montecinos, Muñoz, y los señores Luis Pastor, Torres y Villa, actuaron también con toda corrección, siendo cariñosamente aplaudidos.

AGRADECIMIENTOS

El señor Francisco Saravia nos encarga agradecer muy sinceramente a la señora Genoveva Veloso de López, matrona del Establecimientos, por las atenciones profesionales hechas en la persona de su esposa señora Ana L. Parada de Saravia.

—El señor Ismael Muñoz nos solicita expresar sus agradecimientos a la Escuela Superior de Niñas N.° 8 y demás personas que se dignaron acompañar al Cementerio los restos de su hijita Presia Muñoz Provoste (Q. E. P. D.), fallecida el 13 de Abril del año en curso.

—El señor José Nieves Alarcón Fuentealba agradece a la Compañía, al Dr. Herrera y personal del Hospital, por las facilidades y atenciones que le prodigaron a su esposa señora Carmela G. de Alarcón, que ha vuelto completamente restablecida a su hogar donde la esperaban impacientemente seis hijitos.

—El señor Juan Becerra nos pide hacer públicos sus agradecimientos a la Compañía, médicos del Establecimiento y personal del Hospital, por las facilidades y atenciones profesionales prodigadas a su hijita Blanca Becerra, que fué sometida a una delicada operación quirúrgica, encontrándose en la actualidad completamente restablecida.

EROGACION

El señor Juan Torres N., del Pique Alberto, nos encarga agradecer a sus compañeros de trabajo que se dignaron ayudarlo con la siguiente erogación:

Juan Matamala $ 3.—, Modesto Gutiérrez $ 3.—, Arsenio Gómez $ 2.—, Lorenzo Pereira $ 2.—, Juan de la Cruz Alarcón $ 2.—, Nieves Soto $ 2.—, Antonio Rojas $ 2.—, Pedro Jara $ 1.—, Luis Cuevas $ 2.—, Antoleano Fren $ 2.—, Pedro Gómez $ 2.—, Desiderio Neira $ 2.—, Pascual Garrido $ 1.—, José A. Luengo $ 1.—, Nicasio Palma $ 1.—, Luis Peña $ 1.—, Ismael Mella $ 1.—, Carlos Arévalo $ 1.—, José Stos. Hidalgo $ 1.—, Edmundo Escobar $ 1.—, Pedro Torres $ 1.—, Ramón Sáez $ 1.—, Germán Rojas $ 0.40, Carlos Flores $ 1.—, Pablo Fierro $ 1.—, Exequia Delgado $ 1.—, Modesto Castro $ 2.—, Germán Roa $ 1.—, Santos Mella $ 2.—, José A. Vidal $ 1.—, José 2.° Salamanca $ 1.—, Juan Luengo $ 1.—, Cirilo Beltrán $ 1.—, Pedro Gavilán $ 2.—, Gregorio Aguilar $ 1.—, Eleodoro Santander $ 1.—, José Fuentes $ 1.—, Manuel Romero $ 1.—, Abel Concha $ 1.—, Abraham Soto $ 1.—, Juan Bulnes $ 1.—, Segundo Sáez $ 1.—, Guillermo Paz $ 2.—, Carlos Quiero $ 1.—, Antonio Retamal $ 1.—, Bruno Castro $ 1.—, Carlos Neira $ 1.—, Luis Neira $ 1.—, Gregorio Soto $ 1.— y José Soto $ 1.—

ECONOMATO
DE LA
Cía. Minera e Industrial de Chile

A precios muy convenientes ofrece los siguientes artículos:

Variado surtido de INVIERNO para hombres, señoras y niños.

Interesante STOCK y variedades en vidrios, loza, enlozados y cristalería.

Hechos en la sección cerámica de esta misma Compañía. Hay:

Floreros, Saliveras, Jarras, Frascos para miel, Frascos para dulce, etc., etc.

DEFIENDA Y COMPRE LO NACIONAL.

EL JEFE

El nuevo directorio de la "Unión Marítima"

Hemos recibido de la secretaría de la Sociedad Unión Marítima de S. M. de esta localidad, la nómina del nuevo directorio que se ha hecho cargo de dicha institución: Presidente honorario, señor Guillermo Hurtado; presidente, Manuel Macaya; vicepresidente, Hermógenes Vásquez; secretario, Nazario Carrillo; subsecretario, Manuel Delgado; tesorero, Juan Ibacache; subtesorero, Waldo Rodríguez; directores, señores: Armando Astudillo, José Pérez, José L. Retamal, Leonidas Basso, Victorino Bastías y Domingo Bueno. Contabilidad: Orosmán Contreras, Pedro Sepúlveda y Victor Manriquez.

Un edificio fiscal para escuela en Lota

Con motivo de haber ordenado el Supremo Gobierno que se construyan algunos edificios de madera para oficinas públicas en Temuco, se ha pensado que también podría el Gobierno ordenar la construcción de una escuela con material de madera en Lota.

El Inspector Escolar del Departamento don Francisco Mejías ha elevado una nota al respecto al señor Director General de Educación Primaria, y hace en ella presente que en Lota no existe NINGUN EDIFICIO FISCAL para escuela, aun cuando la ciudad tiene más de 25.000 habitantes, o sea, es más poblada que muchas capitales de provincias.

En cambio, todos los colegios particulares, que son cinco, tienen magníficos locales propios.

En apoyo de la petición del señor Inspector Escolar, el Sindicato Obrero del Establecimiento de Lota envió al señor Ministro de Educación el telegrama que reproducimos en seguida:

Ministro de Educación

Moneda

Santiago.

Sindicato Obrero Carbonífero ruega a US. favorecer instrucción niños Lota, ordenando construcción una escuela de madera en Lota, donde no existe ningún edificio fiscal para escuela.

Envió-se solicitud Dirección Primaria con antecedentes Inspector Escolar. Respetuosos saludos.

VICTOR SALGADO,
Presidente Sindicato.

PORFIRIO FIERRO,
Secretario.

Cómo mantener la buena impresión después de hacer un favor

Un acto de amabilidad y cortesía con nuestros semejantes, debe ir seguido de la misma amabilidad que produjo el ofrecimiento y la acción del favor, de lo contrario los efectos de simpatías de este último se estropean.

A todos nos es familiar el cuento de la vaca que dió los cubos llenos de leche y después se pasó coceando el día.

Con las personas sucede esto muy a menudo. Después de hacer un favor parece que nos pesa y viene lo de la típica expresión española: «echarlo en cara».

No es exactamente echarlo en cara pero sí dar alguna explicación o andar con rodeos que estropea completamente lo bueno que hemos hecho.

Vamos a tomar un ejemplo en la vida familiar. Algún miembro de la familia se ofrece a lavar la loza una noche que no le toca y a relevar de tal tarea a alguien que la hace cotidianamente.

Después de hecho el favor puede escapársele en el transcurso de la noche el decir que pensaba ir a tal o cualquier sitio pero que ya se le ha hecho tarde. Con lo cual indirectamenta dice el corto servicio que al lavar la loza por otro ha hecho.

Estas cosas no sólo suceden conscientemente sino muchas veces también sin darnos cuenta y en ambos casos debemos tener sumo cuidado.

Una persona que hace un favor debe hacerlo completo no a medias. Mitad ayuda no es ayuda.

Otras veces nos ofrecemos a hacer alguna cosa que realmente está fuera de nuestro alcance y una vez dada la palabra, cambiamos de decisión y nos volvemos atrás. Solución lastimosa es ésta, pues siempre tenemos que tener en cuenta que la palabra dada se ha de cumplir aún a costa de algún sacrificio por nuestra parte.

Por tanto, hay que pensar mucho a lo que nos comprometemos y una vez comprometidos, hacerlo siempre. Bueno será el escarmiento para la próxima vez.

Lo mismo en la vida de hogar como en la social, se dan casos frecuentes en que se pone a prueba nuestra constancia y formalidad de palabra; saber cultivar ésta es un don que no debemos descuidar.

El Taller de Zapatería
de J. D. Flores
COMERCIO 624

Se prestigia cada vez más, por la sencilla razón de que no trabaja con aprendices, sino con verdaderos maestros.

Mande su calzado viejo y deforme a Comercio 624, y obtendrá precios bajos. Ejecución firme y durable. Buena presentación y rapidez.

DEPORTES

FUTBOL LOCAL

UN CAMPEONATO RELAMPAGO

Durante los días 21 y 22 de Mayo se efectuará en nuestros campos de juego de Lota Bajo un interesante torneo de fútbol, en el que intervendrán todos los clubes locales inscritos en los registros de la Asociación de Fútbol de Lota, con la representación de un cuadro por cada entidad.

Ya que por diversos motivos no ha sido posible iniciar la competencia oficial del presente año, no por eso nuestra entidad directriz ha dejado de proporcionarnos buenos encuentros, para lo cual los clubes han contribuido en diversas circunstancias a darnos buenos matches.

Ya son clásicos los encuentros que se realizan año por año en nuestro Estadio en la época a que nos referimos y esos partidos atraen un numeroso público que aquilata en lo que valen los encuentros por el fuerte tren que debe imprimirse para la obtención de un triunfo honroso.

Las actuaciones de nuestros cuadros de primera división en los partidos recientemente efectuados ha sido lo bastante buena, y si el sorteo da margen para cotejar algunos clubes de primera división que cuentan con muchas simpatías en la afición local, tendremos en el torneo a que nos referimos algunos encuentros de gran importancia que contribuirán a dar realce mayor a estos partidos.

Nos permitimos recomendar en estas columnas la necesidad de que este torneo tenga también un desarrollo reglamentario y que los encuentros no den lugar a bruscuedades en las jugadas, para de este modo atraer cada vez más a los aficionados al deporte más popular de esta región.

Por otra parte, la Asociación local, la Municipalidad de Lota, la Compañía Minera, por intermedio de su sección deportiva, han donado valiosos premios para esta competencia de fútbol, lo que hace que tengan mayor atracción para los clubes inscritos los partidos a que hacemos mención en este párrafo.

LA QUINCENA DEPORTIVA

Los partidos efectuados en nuestro estadio en estos últimos quince días.— Arturo Cousiño de Lota empató con el Santa María de Maule haciendo un bonito partido.— Deportivo Manuel Rodríguez venció al cuadro del Industrial de Concepción por la cuenta de cuatro tantos a dos.— Luis Cousiño, campeón de Lota, logró empatar en un partido amistoso realizado en Concepción.—Otros detalles.

En forma sorpresiva nos presentaron los muchachos del Arturo Cousiño de Lota un encuentro entreciudades hace algunos Domingos atrás, dirimiendo superioridades con el excelente cuadro de Schwager, el Santa María de aquel mineral.

Pudo aquilatarse en este encuentro los nuevos valores que han venido a engrosar las filas del cuadro rayado, el cual se presentó acusando una buena preparación, lo que hizo que tuviera buenas alternativas el encuentro realizado con el cuadro coronelino.

Durante los primeros momentos de juego los Arturo persistieron en amagar con intensidad la valla de los visitantes, presionando con buenas jugadas la zaga del Santa María.

Ante las avanzadas del cuadro del Santa María pudo verse la espléndida defensa de los Arturo, lo cual hace ver a un cuadro difícil de vencer en la competencia que se aproxima.

El partido terminó en empate, retirándose el público satisfecho de las buenas jugadas proporcionadas por ambos equipos.

Rodríguez con Industrial.— Un cuadro de poderío cae vencido por subida cuenta en Lota.—Cuatro tantos le brindó el Rodríguez por dos.

El Jueves 5 del corriente tuvimos de visita al cuadro del Industrial de Concepción, equipo considerado en aquella ciudad como un conjunto de primer orden.

Para el once local había de ser de jugadas sorpresivas para poder vencer en forma más o menos visible al cuadro de los verdes de Concepción.

El conjunto local se presentó con algunas modificaciones de importancia en la línea delantera y en esta forma vimos a Cid jugando de director delantero en vez de su puesto de zaguero.

Las líneas del Industrial son bastante seguras, especialmente la delantera, que obligó a Venegas a defenderse con intensidad en el segundo tiempo.

Nos gustó el cuadro visitante por sus jugadas eficaces, no obstante lo cual el cuadro del Rodríguez se hizo presente en cuatro



ocasiones en la valla de Robertson, guardameta de los Industriales.

La línea de ataque del Rodríguez no estuvo tan eficaz como en otras ocasiones, notándose con evidencia la falta de Soto y Fritz, especialmente este último, cuyo juego de pasador es bastante notorio para sus combinaciones con Pancho.

El equipo en sus demás partes comportóse como siempre, entusiasta y seguros los defensores ante los combinados pases del Industrial.

El partido iniciόse con algunas jugadas en que se sintió la presión de los delanteros del Industrial, los que encabezados por Carrasco, eficiente elemento de los visitantes, invadieron los primeros la zaga de Araneda.

Bien situados los defensores del Rodríguez sacaron de inmediato el balón de su propio campo, y Lorca en un buen avance hace entrega a la línea delantera de su equipo, que presiona esta vez a Robertson.

Los centrales de los visitantes desvían las jugadas del quinteto de ataque del Rodríguez que se hacen más peligrosas, y en esta forma vemos a

Cid perforar la valla del Industrial

con un potente tiro de distancia que coge el centro delantero de un pase de Víctor Aravena.

En esta forma queda abierta la cuenta a favor de los locales, persistiendo los Industriales en descontar la ventaja por intermedio de sus delanteros que se van de inmediato sobre el arco de Venegas.

Se sirve un tiro de córner a favor del Industrial, motivado por el rechazo de un tiro de Araneda.

La situación de peligro para el Rodríguez es salvada por Núñez, que cabeceando el balón lo aleja.

Cid hace el segundo tanto para el Rodríguez

Bustos es encargado de combinar a Sealls, el que remata haciendo una buena centrada hacia el campo del Industrial. Pancho recibe buen remate y con la cabeza dispara hacia el arco. Robertson, atento, logra coger el balón y devolverlo al campo de juego. En ataque los locales, logra Cid coger la pelota y sorprende por segunda vez al arquero del Industrial, haciendo el segundo tanto para los Rodríguez.

A esta altura los Industriales organizan sus corridas con mayor precisión, fallando por la buena actuación de Venegas que devuelve con eficacia cada tiro de los delanteros verdes.

Carrasco, de Concepción, abre la cuenta para el Industrial

En esta situación se ve a los penquistas insistir ante la valla de Venegas y después de algunas hábiles combinaciones Carrasco, de Concepción, despide un fuerte tiro hacia el arco de Venegas, haciendo el primer tanto para los visitantes.

Los verdes toman bríos ante la obtención de este goal y se sitúan por algunos momentos en la zaga del Rodríguez. Alvarez hace una buena quitada de peligro para sus colores y alimenta esta vez a los delanteros locales.

Pancho florea breves momentos y combina a Bustos que entrega a Sealls de inmediato.



Sealls hace el tercer tanto

Los locales sorprenden a la zaga del Industrial y en esta forma se ve a Sealls correrse por su ala izquierda llegando a buena distancia, y despide un fuerte tirazo que da con la pelota dentro de la red de Robertson.

Los penquistas con mala suerte

Se ve actuar a los penquistas con manifiesta mala suerte, pues algunos tiros dificilísimos de barajar son devueltos por Venegas ante el aplauso del público por su buena actuación. Los delanteros casi solos frente al arco del Rodríguez desvían los tiros pegando algunas veces en los verticales del arco.

Carrasco nuevamente aumenta la cuenta

Este delantero se encarga de sorprender a Araneda y lo burla a escasos metros de la meta, despidiendo un tiro que Venegas esta vez no pudo defender, aumentando la cuenta a dos tantos a favor del Industrial.

Bustos hace el cuarto y último goal

El tanto más sorpresivo sin lugar a dudas para los visitantes fué el que Bustos hizo con un buen tiro que dió en el vertical del arco de Robertson y se introdujo la pelota en la red sin que el guardavalla pudiera evitarlo.

En esta forma terminó el encuentro entre Rodríguez y los Industriales de Concepción con la cuenta de cuatro tantos para los locales y dos para los visitantes.

Lo que fué el partido entre Luis Cousiño y Deportivo Español de Concepción el Domingo 8 del corriente

El encuentro entre estos dos conocidos cuadros de la provincia fué duro para el equipo del Luis Cousiño, el cual casi ve bajarse toda su potencialidad ante la lucha persistente y dominio visible en algunas ocasiones más que numerosas de parte del equipo de los rojos de Concepción.

En el primer tiempo y apenas comenzado el encuentro, los delanteros del Deportivo Español se van sobre el arco de Andaur y sin más trámite Aranda despide un tiro que abre la cuenta a favor de los penquistas, dando ocasión con esto para desmoralizar el conjunto del Luis.

Mas los muchachos lotinos pudieron hacer buenas jugadas y armonizar en mejor forma su línea de ataque, siendo de mencionar especialmente la actuación de González con su buen dribbling y que persistía en dominar la valla de Acevedo.

Notamos falta de cohesión en la línea de ataque de los Luises, viéndose claramente que el equipo no estaba en toda su forma como cuando su partido con Vial y Cochrane.

Sin embargo, cabe mencionar mejor combinación que los Españoles, siendo más precisas las jugadas, pero faltas de remates eficientes que pudieran darle alguna chance en el marcador.

En el transcurso del primer tiempo los lotinos obtuvieron el empate mediante una buena jugada de Leal y que González convirtió en tanto con fuerte tiro a una esquina de la valla de Acevedo.

Más tarde los lotinos fueron favorecidos con un tiro de castigo que servido por Fernando Leal fué la pelota a dar a las manos de Acevedo, perdiéndose la oportunidad de un aumento en la cuenta a favor de los lotinos.

En el segundo tiempo se notó con mayor intensidad la presión de los penquistas y solamente las buenas jugadas de la zaga de Lota, en la cual intervenía Henríquez, hicieron salvar en varias ocasiones jugadas de peligro de los del Deportivo Español.

El partido terminó en empate a un tanto, siendo de mencionar que los lotinos actuaron con suerte en este encuentro, pues la cuenta podía haberse aumentado perdiéndose toda labor ante una derrota en manos de un equipo que ha sido vencido en forma amplia por el Vial y... lo demás que ya saben nuestros lectores.

"Deportivo Luis Alberto Acevedo" empató en ping pong con el Deportivo "Manuel Rodríguez"

El directorio del Deportivo Luis A. Acevedo, en su afán de confra-



ternizar con la institución hermana, el Deportivo Manuel Rodríguez, invitó el 30 de Abril recién pasado al equipo de ping pong de los "guerrilleros" a competir en su salón social.

Una numerosa delegación "guerrillera" se hizo presente en la casa de los "aviadores", pasando éstos de inmediato a saludar con los hurrahs de estilo a los dueños de casa. Los Acevedo contestaron en igual forma a la delegación visitante.

Acto seguido fueron obsequiados con refrescos, entrando a continuación a dirimir supremacías en el ping pong.

Una tras otra se sucedieron las parejas, viéndose hermosas jugadas por ambos lados, destacándose al final el dueto formado por Francisco Mella, del Acevedo, y Moreno, del Manuel Rodríguez, joven este último que venía precedido de una justa fama ganada en los centros deportivos de la ciudad de Concepción.

Al finalizar la competencia, cerca ya de la media noche, un representante del Acevedo hizo uso de la palabra, exponiendo los móviles que perseguía la institución al invitar a sus hermanos del Rodríguez a esta clase de reuniones. Sus palabras fueron cariñosamente aplaudidas por la numerosa concurrencia que llenaba casi por completo el amplio salón del Luis A. Acevedo.

Contestó el presidente del Rodríguez, señor Alberto Fuentealba, quien a su vez expresó que el directorio del Deportivo Acevedo no había hecho otra cosa que ganarles el quien vive, pues la institución "guerrillera" estaba inspirada en los mismos ideales que guiaban al Acevedo, cuales eran unir en una sola hermandad a la muchachada de ambas instituciones. Las palabras del señor Fuentealba fueron



recibidas con una cerrada ovación.

Después de diversas atenciones, la reunión se dió por terminada dentro del mayor orden y cultura deportiva.

BOX AFICIONADO

Al margen de los encuentros boxeriles del Sábado 7 en Concepción

Ya que la prensa penquista poco ha dicho con respecto a los encuentros boxeriles efectuados en el salón Piccardo entre los Centros Quintín Romero de Lota y Jorge Porter de Concepción, vamos a informar con relación a lo que fueron estos matches que tan satisfecho dejaron al público penquista.

Los lotinos, de ocho peleas programadas en aquella noche lograron ganar cuatro (tres por puntos y una por K. O.), perdiendo dos por puntos y empatando dos más.

Se ve que la actuación de los lotinos ante un jurado de Concepción debe haberse considerado de valiente, como para obtener un triunfo tan meritorio ante boxeadores foguedos como lo son Vásquez, Torres, Morán y Molina.

El fallo dado a favor de Moroco en su pelea con Vargas, el público lo protestó por cuanto fué clara la superioridad del lotino y ante el cual el viejo canchero Contreras nada pudo hacer.

Un comentario a la ligera de las peleas lo damos a continuación:

Retamal con Manuel Rodríguez

Fué el primer encuentro de la noche y en él pudo verse desde luego buenos golpes que entusiasmaron locamente a los espectadores que llenaban ampliamente las aposentadurías del Piccardo. El match terminó en empate justamente.

Juan Toledo con Santiago Morán

Esta pelea correspondió ganarla al centro lotino. Toledo se comportó duro en las tres vueltas y aun cuando el penquista es un aficionado de cartel, hubo de rendirse ante las fuertes pegadas de derecha de Toledo.

Dos o tres golpes lo hicieron retroceder, y conociendo el punch del lotino, Morán hubo de cuidarse, terminando el encuentro con el triunfo de Toledo por puntos.

Manuel López con R. Urrea

Este match terminó en empate, fallo que podía haber favorecido al lotino si hubiera persistido en su ataque con la derecha que sólo hizo presente en el último round. Las paradas de izquierda del penquista desmoralizaron al principio a López y por esta causa olvidó que tenía dos manos para boxeador.

Julio López con Molina

La primera vuelta favoreció a Molina, que creyendo en un fácil triunfo descuidó sus golpes en las vueltas restantes, lo que aprovechó López para pegar con fuerza haciendo retroceder a Molina hacia las cuerdas. Por falta de decisión del lotino esta pelea no se definió por fuera de combate a su favor, pues en las últimas vueltas Molina estaba completamente desmoralizado, sin control en la pelea.

Sebastián Arévalo con Ramón Torres

Un viejo luchador del ring fué el rival de Arévalo. Bien aconsejado el lotino se dedicó a trabajar su izquierda de preferencia, corriéndose siempre por el ring.

Torres, muy ducho en todos los recursos del buen boxeo, lo persiguió constantemente en esta vuelta, encontrándose más tarde con la izquierda de Arévalo que llegaba neta a la cara del penquista.

En esta forma Arévalo presentó combate en la tercera vuelta, logrando hacer presente siempre sus golpes en la cara de Torres y obteniendo el fallo por puntos.

Juan Vargas con Moroco

Estos dos muchachos actuaron en la categoría de los pesos pluma.

Vargas hizo algunos fouls que fueron tal vez la base por la cual perdió la pelea. El muchacho lotino se comportó bastante bien, trabajando siempre sus golpes de derecha. Moroco al ataque marcaba puntos devolviendo dos golpes por uno, pero sin efecto, lo que hace que este boxeador gane sus peleas en esta forma, impresionando al jurado por el sonido de sus golpes.

El fallo fué del penquista.

Peña con Juan Pinto

Este fué un lucimiento de buen boxeo por parte de ambos contendores. Peña motivó mayor ataque en las dos primeras vueltas y Pinto siempre rápido hizole algunos quites que merecieron el aplauso del público.

En la tercera vuelta Pinto lució mejor efectividad en sus golpes entrando neto su izquierda a la cara de Peña, el cual hubo de retroceder en algunas ocasiones.

Las vueltas restantes favorecieron al penquista en forma lógica, por su mejor ataque y por la eficacia en su pegada.

Melgoza con Vásquez

Melgoza se anotó una de las mejores peleas que le hemos visto hacer. Su ataque fué inmediato desde la primera vuelta, la que se anotó íntegra. Vásquez es un muchacho muy boxeador y algunas ocasiones sorprendió a Melgoza con quites oportunos.

Por esta razón el lotino no le dejó tranquilo desde el primer round, persiguiéndolo y buscando el mentón para obtener un fuera de combate sensacional.

En la primera vuelta un fuerte derecho partió la ceja del penquis-

ta y más tarde Vásquez recurrió a sus buenas esquivadas para evitar el castigo de Melgoza que se hacia cada vez más pertinaz.

La segunda vuelta fué con ventajas para Vásquez, pues el lotino sólo atinaba a aplicar un golpe de efecto, lo que no consiguió.

En la tercera vuelta fué de más actividad el boxeo del lotino y pudo verse el principio de la próxima caida de Vásquez, la cual vino en la cuarta vuelta. Mientras se abria un clinch Melgoza enfiló fuerte derecho que dió con Vásquez por la lona, parándose completamente groggi. Nuevamente en pelea Melgoza lo persigue y cae el penquista esta vez por nueve segundos. Cubierto en clinch Vásquez se coge y separados por el árbitro, no es hombre consciente de seguir en pelea, pues cae con nuevo golpe de Melgoza sobre las cuerdas instantes en que se mantiene indefenso, y el árbitro da el triunfo de Melgoza por K. O. al cuarto round.

La Sección Rayuela del "Luis Alberto Acevedo" obtuvo un rotundo triunfo ante la "Federación del Trabajo"

El Domingo 8 del actual se llevó a efecto en la cancha del Deportivo Luis A. Acevedo un partido concertado por la Sección Rayuela del club, con la sección congénere de la Federación del Trabajo, ganadora de los equipos de rayuela de las Sociedades Unión y Fraternidad y Juan J. Latorre, que cuentan con un selecto grupo de consagrados rayueleros.

Las parejas que disputaron con los visitantes y que defendieron los colores de la institución "aviadora", fueron las personas que a continuación mencionamos, señores: Ricardo Flores, Heriberto Campos, Jacinto Gajardo, Pedro Barros, Juan Márquez, Herminio Alegría Tuttle, Pedro García, Arturo Osses, Victor Aravena, Carlos Rivera, Santiago Paz y Domingo Contreras.

Vale la pena mencionar la performance que rindieron los rayueleros de la institución "alba", pues de seis partidos jugados obtuvieron el triunfo en cinco.

EDUCACION SANITARIA

El Fantasma de la Tuberculosis

Conducta del tuberculoso desde el punto de vista del contagio. Conducta que hay que seguir con el tuberculoso.

Cuando una mujer tuberculosa es madre, acudirá en seguida al médico, o mejor le verá durante el embarazo, para que éste le aconseje sobre el asunto de la crianza.

El tuberculoso fumador, no obsequiará jamás al amigo con cigarros engomados con la lengua. Jamás se fumarán cigarros chupados por otros.

Aquellos que cuidan al tuberculoso habrán de inspirar su conducta en dos consideraciones primordiales: beneficiar lo posible al enfermo y protegerse ellos mismos y proteger a los demás.

Instruidos suficientemente sobre lo que es la tuberculosis, procurarán aumentar esta cultura en sus conversaciones con el médico y leyendo libros que traten de estas materias. Enterados de lo que es la enfermedad, de cómo se transmite y se propaga, pondrán en práctica todos los medios de protección y de defensa. Serán exageradamente limpios, se lavarán a menudo las manos, extremarán la limpieza con las ropas del enfermo y con los objetos que éste use. Aprenderán a manejar los desinfectantes necesarios y sabrán que las ropas, los objetos de vidrio y de metal se desinfectan seguramente hirviéndolos durante un largo rato, al menos media hora. Emplearán preferentemente escupidores metálicos, que puedan sin peligros de rotura ni deterioros, hervirse o quemarse con alcohol. La gente pobre, con buena voluntad y algún conocimiento de estos asuntos puede resolver el problema valiéndose de cacharros baratos que puede utilizar para estos fines: un bote cualquiera, una sartén vieja. Colocarán al enfermo en la habitación más luminosa, más ventilada y más independiente de la casa. Suprimirán en esta alcoba, los muebles y objetos inútiles, los cuadros, las cortinas, los visillos, las alfombras y otros objetos parecidos, nidos de polvo y semilleros de microbios. Seguirán con exactitud los consejos del médico, único autorizado para dar opiniones, siempre inspirándose, como es natural, en beneficio del enfermo. Prohibirán terminantemente la intromisión de curanderos y comadres, aficionados a aconsejar sin conocimientos suficientes. Inspirarán, por último, su conducta con el enfermo, en los principios de la mayor caridad, de la mayor compasión y de la mayor dulzura. Serán pacienzudos y tolerantes. Sabrán perdonar las impertinencias y molestias que el enfermo, encerrado muchas veces en un egoismo perfectamente humano, les produce. Procurarán siempre levantar la moral del pobre abatido, convenciéndole de que se trata de achaque remediable y de que sus dolores y molestias, por grandes que sean, tendrán al fin remedio. Acudirán a ejemplos y comparaciones, inventados muchas veces por la buena voluntad para consolarle y confortarle. Le reprenderán con dulzura cuando cometa faltas de obediencia y disciplina y le premiarán con buenas palabras y con frases de cariño cuando sea dócil y sumiso. No cometerán la menor imprudencia en el sentido de hacer gestos o pronunciar palabras o tomar actitudes que puedan hacer ver al infeliz lo grave de su estado; que estos enfermos por sabia obra de la naturaleza, conservan hasta el fin la esperanza y es frecuente y sorprende el espíritu y llena el alma de dolor, verlos acariciar proyectos halagüeños y dulces planes próximos, cuando fría y serenamente el médico los mira ya cerca del sepulcro. No perturbarán el reposo augusto del enfermo ni la tranquilidad y sociego de la alcoba con ruidos molestos, con pisadas imprudentes, con movimientos de la cama, sobre la cual descansa y, por último, instruidos por el médico del papel importante de la enfermera cariñosa, endulzarán los últimos días del enfermo y quitarán horror al último combate por la vida, la agonía, haciendo insensibles estos instantes trágicos por la morfina que habrán aprendido a manejar.

Muerto el enfermo la familia procurará que en las ropas y en los objetos de su pertenencia se practique una desinfección escrupulosa y que la habitación sea también perfectamente desinfectada y ventilada exageradamente.

Con los libros y papeles usados por el enfermo no es posible llevar a cabo una desinfección eficaz y deben quemarse.

SERVICIO METEOROLÓGICO DE LOTA ALTO

Observaciones registradas hasta el 10 de Mayo de 1932 y su comparación con el año anterior en igual lapso de tiempo.

TERMOMETRIA			
Temperatura	A la sombra		Cielo descubierto
	1931	1932	1932
Máxima del año	28°	28°	41°
Mínima del año	1°	5°	3°

HIGROMETRIA		
Humedad del aire	1931	1932
Máxima del año	96	95
Mínima del año	39	40

BAROMETRIA		
Presión atmosférica	1931	1932
Máxima del año	773	768
Mínima del año	749	758

PLUVIOMETRIA		
Milímetros de agua caida	1931	1932
Total hasta la fecha	282.3	304.6
Total en el año	1.046.3	

AGUA CAIDA EN 1931 Y EN LO QUE VA CORRIDO DEL PRESENTE AÑO

	1931		1932	
Enero	155.6	milímetros	3.6	milímetros
Febrero	1.5	„	6.2	„
Marzo	27.4	„	38.6	„
Abril	97.8	„	251.7	„
Mayo	74.0	„	4.5	
Junio	257.5	„		
Julio	169.1	„		
Agosto	122.6	„		
Septiembre	48.3	„		
Octubre	64.1	„		
Noviembre	24.7	„		
Diciembre	3.7	„		
TOTAL	1,046.3	„	304.6	„

Hora de la plea y bajamar en el puerto de Lota, desde el 16 al 31 de Mayo de 1932

Arreglada a la Hora Cficial

Fecha	PLEAMAR	BAJAMAR	PLEAMAR	BAJAMAR
16	6.01 A. M.	—.— A. M.	6.34 P. M.	0.13 P. M.
17	6.58 „	0.46 „	7.27 „	0.10 „
18	7.49 „	1.39 „	8.14 „	2.01 „
19	8.37 „	2.26 „	9.01 „	2.40 „
20	9.26 „	3.13 „	9.49 „	3.38 „
21	10.17 „	4.01 „	10.37 „	4.29 „
22	11.08 „	4.49 „	11.23 „	5.20 „
23	11.58 „	5.35 „	— — „	6.10 „
24	0.10 „	6.22 „	0.47 „	6.59 „
25	1.01 „	7.13 „	1.41 „	7.53 „
26	1.57 „	8.09 „	2.38 „	8.50 „
27	2.55 „	9.07 „	3.35 „	9.47 „
28	4.01 „	10.13 „	4.42 „	10.54 „
29	5.07 „	11.19 „	5.42 „	11.54 „
30	6.08 „	—.— „	6.39 „	0.20 „
31	7.02 „	0.51 „	7.27 „	1.14 „

SOCIEDAD IMPRENTA Y LITOGRAFIA
CONCEPCION
CASILLA 57-C. — TELEFONO 270
DIREC. TELEGRAFICA: "LITOFRAFIA"
ENCUADERNACION
Y FEBRICA DE CLICHÉS

PUBLICACION DE LA COMPAÑIA MINERA E INDUSTRIAL DE CHILE

La Opinión

INFORMACIONES Y FOTOGRAFIAS DE LOTA, CORONEL Y CURANILAHUE

Año VIII — Lota Alto, 1.º de Junio de 1932 — Núm. 236

Sindicato de Obreros del Establecimiento de Lota

El Domingo 29 de Mayo tuvo lugar la elección del nuevo directorio del Sindicato del Establecimiento, en conformidad a la ley y a los estatutos sociales.

Se designaron cinco mesas receptoras de sufragios, que funcionaron desde las 8 hasta las 16 horas en los locales del Sindicato, del Club Nacional y de la Sociedad Ex-Fundición de Cobre, a cargo de las siguientes personas:

1.ª Mesa: Adolfo Cid, Luis A. Rojas y Luis A. Ruiz.

2.ª Mesa: Vicente Torres, Armando Díaz y Juan González.

3.ª Mesa: Víctor Chamorro, Aparicio Hernández y J. Arce.

4.ª Mesa: Porfirio Fierro, Ramón Urra y Moisés Aguilera.

5.ª Mesa: Juan B. Chávez, Urbano Luna y Gilberto Rocha.

La elección se efectuó con el mayor orden y corrección. Fué presenciada por el Inspector del Trabajo don René Figueroa.

El escrutinio dió el siguiente resultado, quedando elegidas las cinco personas que obtuvieron la más alta mayoría:

Víctor Salgado	1.732	votos
Ramón Urra Sáez	1,677	»
Luis A. Rojas Rojas	1,211	»
Víctor Chamorro Chandía	919	»
Vicente Torres Reyes	580	»
Ricardo Valenzuela Araneda	485	»
Pedro Avilés Almuna	379	»
Luis Muñoz Macaya	360	»
Porfirio Fierro Henríquez	328	»
Juan Lepe Navarro	271	»
Juan A. Hernández Hernández	228	»
Juan de la Cruz Espinoza	166	»
Alejandro Sierra Muñoz	115	»
Leoncio Garrido Vera	112	»
Pablo Sanhueza Díaz	80	»
Enrique Acevedo	67	»
Carlos Devenin G.	43	»

Los cinco nuevos directores señores Víctor Salgado, Ramón Urra, Luis Rojas, Víctor Chamorro y Vicente Torres, deberán constituírse y designar presidente, secretario y tesorero.

El directorio saliente estaba formado por los siguientes señores: Presidente don Víctor Salgado, secretario don Porfirio Fierro, tesorero don Juan Chávez, y directores don Víctor Chamoro y don Juan Ramírez V.

La labor de este directorio durante el año social de 1931-32, fué bastante activa y de provecho para los asociados. En especial se preocupó de la aguda crisis reinante y destinó gruesas sumas para ayudar a los cesantes del mismo Establecimiento, con la cooperación de las sociedades obreras.

Por la iniciativa del Sindicato se constituyó y funcionó con toda actividad y justicia el «Comité de Sociedades pro ayuda a los cesantes».

Entre otras materias, el Sindicato cooperó a la educación física y a los deportes, con premios y subvenciones, y al mejoramiento de la atención médica otorgando auxilios a las sociedades para atender a sus socios enfermos.

Por lo que respecta al cumplimiento de las leyes sociales, el Sindicato ha mantenido un registro de reclamos y ha tramitado ante las autoridades y la Administración del Establecimiento todo reclamo que los obreros sindicados le han presentado de acuerdo con las disposiciones legales y la equidad.

Deseamos al nuevo directorio una labor igualmente útil y progresista.

Nada nuevo bajo el sol

«La historia se repite», es una frase que siempre ha sido corroborada por los hechos.

Los hombres creen ver en cualquier acontecimiento más o menos extraordinario, algo original, nunca visto, propio sólo del tiempo en que vivimos, tan lleno de zozobras, inventos, hechos trascendentales, obras colosales, etc.

Y... con un poco de estudio y observación, se encuentra que la famosa novedad es algo ya observado muchas veces en el mundo.

Tal ocurre actualmente con la crisis que hoy día afecta al mundo entero.

Se dice que esta crisis marca una época en la Historia Universal, que ella significa el derrumbe de los regímenes políticos y económicos existentes, que hay que reorganizar el mundo desde sus cimientos.

¿Qué hay de verdad al respecto?

Que los síntomas o causas de depresión financiera, de cesantía, de ruina, que ahora observamos, son los mismos que se han observado en cada una de las crisis que periódicamente sufre la humanidad.

Las crisis son hechos perfectamente previstos, a que está sujeto el organismo económico, del mismo modo que las enfermedades son males previstos del organismo animal o vegetal.

Nada, ni nadie, puede seguir una línea constantemente ascendente en su marcha. La vida y, en general, toda actividad, sigue una línea curva, con altos y bajos, con cumbres y quebradas, y no una línea recta.

Lo curioso es que los hombres se olvidan de esta condición de perpetua alternativa, y siempre creen que el momento o el hecho presente es el único.

Para corroborar lo dicho, veamos lo que decían hace muchos años los periódicos europeos en presencia de la crisis que los afectaba.

Las citas de los periódicos que vamos a transcribir nos han sido proporcionadas: por el Doctor Oscar Espinoza, de Lota, quien las encontró en una revista francesa.

En 1857, hace 75 años, el periódico inglés «*Harper's Weekly*» decía:

«Atravesamos un período bien sombrío de nuestra historia. Desde que los hombres guardan memoria, no se ha padecido una ansiedad tan grave y profunda. Jamás el porvenir ha parecido tan incierto. Reina una postración general de los negocios. Hay verdadero pánico. Millares de nuestros pobres conciudadanos se ven, en la proximidad del invierno, privados de sus empleos, y sin esperanzas de encontrar una nueva ocupación.

«En Francia, el campo político está lleno de incertidumbre. La Rusia, como de costumbre, parece una nube sombría y silenciosa obscureciendo el horizonte de Europa, mientras que todas las energías y recursos del Imperio Británico están sometidos a una dura prueba y deben estarlo aún más a causa de la vasta y sangrienta insurrección de la India, así como por la continua tensión de las relaciones con la China...»

Por otro lado en 1886, hace 46 años, en un informe del *Ministerio del Trabajo Americano*, se lee:

«El desarrollo rápido y la adaptación del *maquinismo* han causado lo que se llama la *superproducción*, de manera que el maquinismo y la superproducción son dos causas tan íntimamente ligadas que es muy difícil hablar de una sin pensar al mismo tiempo en la otra.

«En Inglaterra, en Bélgica, en Francia, han sido construídos canales de navegación y ferrocarriles en todas partes donde era necesario. Alemania está provista de una completa red de vías férreas. En los Estados Unidos, la construcción de ferrocarriles ha sido llevada fuera de toda proporción con la cantidad de productos que deben transportarse. Las fábricas, las empresas de tranvías, gas, fuerzas hidráulicas, etc., han sido ampliamente desarrolladas. Grandes túneles atraviesan los Pirineos y los Alpes. El Canal de Suez está terminado. Líneas telegráficas terrestres y transoceánicas han sido tendidas, y la marina mercante ha reemplazado por buques de acero los viejos barcos de madera.

«Las diversas naciones del mundo han construído y equipado usinas en número muy superior a las necesidades de la producción.

«Este completo equipo económico destinado a satisfacer las necesidades de todas las ramas del comercio y de la industria, es el formidable factor de la depresión industrial.

«La era de las grandes utilidades ha terminado...»

Parecería que estamos oyendo a un comentador de la actual crisis. Sin embargo, esto se dijo en 1886. Semejante a lo que se dijo en 1857...

Es indudable que, después de un gran esfuerzo por el progreso industrial, se llega a triunfar demasiado ampliamente, y hay que detener la carrera.

Desconfiemos de las voces altisonantes y fatídicas que, en cada crisis, ocasionan trasiornos especulativos, renovaciones ultrabásicas, cambios de regímenes catastróficos, etc., etc.

A.

REMINISCENCIAS HISTÓRICAS

El combate naval de Punta Gruesa

21 de Mayo de 1879

La brumosa mañana del 21 de Mayo de 1879 aclaró en tal forma, que las siluetas aparecidas en las penumbras del horizonte se perfilaron perfectamente dando a conocer a los marinos de Chile, que cubrían guardia en Iquique, a bordo de los débiles barcos de madera, Esmeralda y Covadonga, que la hora final había llegado.

Y realmente no podía pensarse otra cosa o traslucir mejores espe-

Soc. IMP. Y LIT. "CONCEPCION" — Freire esq. Castellón — Casilla 57 C. — Concepción — 1932

ranzas ya que, ¿qué podrían ellos ante los poderosos barcos blindados del Perú que ahí a pocos centenares de metros, mostrábanse orgullosos, plenos de su infernal poderío?

Pues había que aceptar en su cruda realidad la fuerza del destino y sujetarse honrosamente a los preceptos de las instituciones armadas de Chile: «O vivir con honor o morir con gloria». «Vencer o morir».

Ante la situación planteada había que morir con gloria.

Prat, comandante en Jefe de la flotilla compuesta por la Esmeralda y Covadonga, esta última que capitaneaba Carlos Condell, preguntó si había desayunado la gente, lo que le fué contestado afirmativamente.

A medida que pasaba el tiempo, los barcos peruanos se agigantaban, mostrando su férrea estructura, sus torrecillas blindadas y giratorias, el Huáscar ostentando 1 y la Independencia 2, esta última de mucho más poder combativo que el Huáscar, pero de menos andar.

Así las cosas cuando a las 8 de la mañana de aquel día memorable, la Independencia rompió los fuegos en contra de la Esmeralda, mientras el Huáscar atacaba a la Covadonga. Momentos después los papeles se trocaban, pasando la Independencia a combatir a la pequeña Covadonga.

El comandante Carlos Condell dispuso, ante la desigual lucha, colocar impacto tras impacto con la orden precisa de copar las baterías del acorazado contrario. La tarea impuesta por el comandante Carlos Condell era un tanto difícil, pero se confiaba en la pericia de dos expertos de artillería con que contaba la frágil nave.

La Independencia, mientras tanto, vomitaba tonelada tras tonelada de metralla para hundir a un barco, que con más pericia, habría bastado a extinguirlo un cuarto de hora.

Y visiblemente molesto, el capitán Moore, que comandaba el poderoso barco peruano, de la ineficacia de sus artilleros (la mayoría formada por personal contratado en el extranjero), resolvió atacar a la débil corbeta de madera con su poderoso espolón.

Situación ésta que Condell aprovechó hábilmente, basado en su andar superior, para arrastrarlo hacia los arrecifes de la costa, mientras los artilleros chilenos hacían morder de rabia a Moore, que apresuraba la marcha del acorazado peruano a fin de partir a la corbeta en dos.

En estos supremos instantes ¡oh estrella de Chile!, la Independencia montaba con todas las fuerzas de sus máquinas en un banco de arena de Punta Gruesa, inutilizándose por completo.

Considere el lector el inmenso júbilo de los chilenos.

La Covadonga dió la vuelta y se situó al frente del barco enca llado a bombardearlo a fin de obligarlo a arriar el pabellón.

Tiros tras tiros, salieron de las bordas del barco del comandante Carlos Condell, hasta conseguir su objetivo.

Eran las 12 meridiano, y mientras más allá era hundida la Esmeralda con su bandera al tope por un formidable monitor moderno, acá un débil barco de madera triunfaba sobre la potente máquina de la ingeniería moderna, inutilizándole al Perú uno de sus barcos más valiosos y eficientes.

Pronto apareció el Huáscar en el horizonte, lo que motivó la retirada prudente de la Covadonga de aquellos lugares de muerte y ruina.

¿Quién había ganado la partida, quién había perdido con estos hechos de armas?

Veamos: Chile perdió un barco de madera, y ganó cientos de héroes que prefirieron morir antes que rendirse en presencia de un enemigo ostensiblemente superior.

Los contrarios: perdieron un barco acorazado, cuyo modelo, formas, resistencia, capacidad de andar, municiones, etc., eran estrechamente vigilados por la ingeniería moderna.

Dotada de una gruesa coraza de 4½" de espesor, con 22 cañones «Armstrorg», dos de ellos montados en torres blindadas también y giratorias, además de un formidable espolón de 12 pies de largo.

Uno de estos temibles adversarios acababa de perder el Perú la mañana brumosa del 21 de Mayo de 1879 por el barco comandado por el capitán Carlos Condell, quien entró después a Valparaíso y Santiago con todos los suyos en brazos de una colosal multitud de conciudadanos.

El 21 de Mayo cumplió 12 años de vida la Sociedad "Unión Lotilla"

Recibimos del señor Manuel Puga la siguiente colaboración

Doce años de vida ha cumplido en esta fecha el club particular de fútbol «Unión Lotilla», el cual dió a luz su existencia desde que un pequeño pero entusiasta grupo de muchachos, inducidos siempre por el espíritu deportivo, se reunieron el día 21 de Mayo del año 1920 para formalizar un directorio que debiera regir los destinos de esta institución deportiva.

Esta reunión tuvo lugar en casa de uno de los principales promotores de esta idea, que inducido también por el amor al desarrollo de la cultura física, proporcionó su casa habitación sin mayores trámites, y el cual también debía ser más tarde el más genuino representante y admirador de su labor; él fué don *Mercedes Pradenas*, que un día tuvo la feliz idea que lanzó al espacio y que repercutió en todos los alrededores del barrio denominado «Lotilla» para que fuera oída y llevada de inmediato a la realidad por esta entusiasta muchachada, en cuyos espíritus vibraba ese día la alegría y entusiasmo por levantar esta institución fútbolística, que debiera ser más tarde cuna de muy buenos futballeres y de donde debieran salir algunos jugadores seleccionados locales para defender con orgullo los colores de nuestro pueblo, tales como los señores *Arturo Sealls, Pedro 2.º Leal* (Q. E. P. D.) y varios otros que hoy día defienden también los colores de los clubes de la localidad.

Debo dejar especial constancia del primer directorio al cual se le encomendó el destino de nuestra institución, y que fué el siguiente: presidente honorario, don Luis Navarro; presidente efectivo, don Alonso Sáez; secretario, señor Juan de Dios Toro; prosecretario, señor Teodoro Zapata; tesorero, señor Mercedes Pradenas, protesorero, señor Manuel Puga; directores, señores Juan Cruz Leal, Manuel Leal, Evaristo Ayala e Higinio Fuéndez; capitán primer cuadro, señor Juan Cruz Leal, y capitán segundo cuadro, señor Gerardo Jara.

Cábeme mencionar también la gran labor desplegada por este directorio, ya que les correspondía a ellos enrielar y dirigir una sociedad recién nacida para llevarla a un fin de sociabilidad y armonía entre sus asociados, pues éste fué dirigido por su presidente don Alonso Sáez, demás miembros de su directorio y sus sucesores que siempre supieron dirigir este club desde la fecha de su fundación hasta hoy día que se conmemora su 12.º aniversario, por el camino del progreso y la felicidad, habiéndola hecho llegar así hasta el pie en que hoy día se encuentra como una sociedad particular más adelantada de la localidad y de la cual todos sus asociados se sienten orgullosos de pertenecer a ella.

E- por eso y con el fin de conmemorar esta fundación, el directorio que actualmente presido no quiso dejar pasar desapercibida esta fecha gloriosa para la institución y con este objeto organizó entre sus asociados una celebración de este aniversario y de la cual todos los asistentes se retiraron muy gratos después de haber pasado y disfrutado entre todos de una alegre y leal camaradería.

El actual directorio que rige durante el presente año es el siguiente: presidente honorario, don Luis Navarro; presidente efectivo, don Manuel Puga; vice, don Arturo Sealls; secretario de actas, señor Gerardo Jara; secretario de correspondencia, señor Teodoro Zapata; tesorero, señor Mercedes Pradenas; directores, señores Antonio Peña, Santiago Sealls, Alberto Gómez, E. Oñate y O Sealls; capitán del primer cuadro, Arturo Sealls; vice, Bernardino Neira; capitán del segundo, Juan Vega, y vice Fernando Navarro.

El aniversario de la República Argentina

El 25 de Mayo celebraron los argentinos su aniversario nacional.

E-e día miles de soldados del ejército han cruzado las calles bonaerenses, en especial la Avenida de Mayo, mostrando a la multitud el garbo, el aire marcial que caracteriza al soldado argentino.

El Colegio Militar y la Escuela Naval con sus clásicas polainas blancas de parada y el bizarro e histórico Regimiento «Los Granaderos de San Martín» ostentaban sus uniformes a la antigua tal como vistieron los hombres que con San Martín atravesaron los Andes.

Demostración real y vívida del pasado, para que las generaciones argentinas nunca olviden a los hombres que lucharon por las glorias de la patria.

Nuestro país en un tiempo quizo mantener la tradición de la vieja patria en forma parecida, con el Regimiento Húsares de la Muerte de «Manuel Rodríguez», pero después pasó a la nada y todo quedó relegado al olvido.

El pueblo de Chile, por un fluído misterioso ha debido sentir el 25 de Mayo un fuerte latir por el día de la República Argentina, y no ha podido ser de otra manera.

El surco que dejara el gran patricio argentino Sarmiento, en nuestro país, surco dejado en las aulas de la primera Escuela Normal de Maestros, fundada en Chile y que él fué su primer rector, influyó en el espíritu de los maestros chilenos para que éstos nos dieran a conocer siempre algo de la República Argentina, que sus piéramos al menos la letra y la hermosas melodías de la sagrada canción, el himno nacional argentino.

Y realmente en aquellos tiempos saber la canción de nuestra patria y la de Argentina eran una misma cosa. Y a propósito de esto recuerdo la sorpresa de un ingeniero argentino que asistía una noche a una función de circo. Tres mil oyentes asistían aquella noche al espectáculo circense.

Luego vino la tan conocida prueba del caballo que adivina la nacionalidad de los banderas.

Pasó el caballo y se le indicó que sacara la bandera chilena; perfectamente, grandes aplausos se dejaron oír, después otras y otras y el público agraciaba al caballo con modestas manifestaciones de aplausos. Se le indicó después que sacara la bandera de la República Argentina y el público prorrumpió en una ovación cerrada que causó la admiración del ingeniero argentino ahí presente.

«Oye ché: esto en un pueblo minero de Chile, alejado del centro por miles de kilómetros, vale por miles de comunicados diplomáticos». Así contaré en mi patria este feliz suceso, comentó el ingeniero.

Y así se demostró que en el alma sencilla del pueblo chileno existe un afecto que los hijos de esta tierra no lo demuestran a cada instante.

C.

Amenidades

—Usted dispense, ¿por casualidad ha perdido la cartera?

El caballero echa mano al bolsillo y responde:

—No, muchas gracias, la tengo aquí.

—Pues entonces haga el favor de darme un peso, señor. Me encuentro muy necesitado.

Preguntaba un curioso a un aviador:

—¿Es cierto que cuando se vuela en el día se ven las estrellas?

—Le diré a usted — contesta el interrogado—yo hasta ahora, sólo he visto las estrellas al caer.

Entre anticuarios:

—Yo tengo la espada que usó Alejandro Magno en la batalla de Lepanto.

—No me extraña, compadre, porque yo poseo el revólver con que mató Adán a su suegra.

CRONICA LOCAL

Las festividades del 21 de Mayo en el Establecimiento de Lota

Con el entusiasmo característico de las fiestas patrias, se desarrollaron los diferentes números con que contaba el programa elaborado por el Departamento del Bienestar del Establecimiento de Lota, para conmemorar dignamente la epopeya naval de Iquique.

En efecto, en la mañana del 21 de Mayo la población se engalanó con los emblemas patrios dando a las calles un realce especial, notándose una animación extraordinaria que demostraba fehacientemente que la Nación revivía uno de sus grandes días en homenaje a sus héroes.

Conforme a la pauta del programa oficial, los establecimientos educacionales de Lota Alto, se hicieron presente en la Tenencia de la Población precedidos por la Banda de Músicos a fin de asistir al acto del izamiento del pabellón nacional.

En el instante de izarse el emblema patrio, las escuelas, acompadas por la Banda, cantaron el Himno Nacional con toda corrección ante el numeroso público asistente.

Después de este acto, en el que participó la guarnición militar de Lota Alto, la Banda de Músicos del Establecimiento recorrió las calles de la población obrera mientras tanto las escuelas regresaban a sus respectivos locales.

Debido a la fuerte lluvia desencadenada momentos más tarde, las instituciones escolares, mutuales y deportivas de la población de Lota Alto, no pudieron asistir al acto oficial preparado por las autoridades del pueblo en homenaje a los héroes de Iquique.

A las 10 de la mañana se efectuó en los salones de la Escuela «Matías Cousiño», la repartición de certificados e insignias a los mayordomos de las diferentes secciones del Establecimiento, que mejor aprovechamiento y más altas calificaciones obtuvieron en el Curso de Primeros Auxilios que siguió el personal de mayordomos y que estuvo bajo la dirección de los médicos y practicantes del Establecimiento de Lota.

A este acto concurrió numeroso público, asistiendo el señor Administrador don J. Isidro Wilson, Jefe del Departamento del Bienestar señor Astorquiza, Doctor señor Oscar Espinoza, Ingeniero señor Juan Brohuom y otros jefes de secciones que no alcanzamos a anotar.

Los mayordomos titulados en esta ocasión fueron las siguientes personas: señores Pedro Fuentes Maldonado, Manuel Zenteno Poza, Antonio Solar Luna, Enrique Silva Yévenes, Arturo Fritz Silva, Anselmo Arroyo Pérez, Manuel Henríquez Neira, Belisario Medina Martínez, Alejandro San Martín Arriagada, Juan Riquelme R., Juan de Dios Carvajal Alveal, Pedro 2.º Leal Paredes, Ismael Bello Salgado, Guillermo Paz Inostroza y Adolfo González Ibarra.

En la tarde el programa deportivo no pudo efectuarse debido, como hemos dicho, a la fuerte lluvia desencadenada; sin embargo se efectuó en el Teatro de la Compañía el acto patriótico organizado por las Escuelas de Lota Alto, que como de costumbre se verificó con un brillante éxito.

En la noche, mejorado el tiempo, se quemaron en el centro principal de la población numerosos fuegos artificiales y voladores que hicieron las delicias del público admirador de esta clase de entretenciones.

A las 21 horas, se dio comienzo en el Mercado al gran baile popular en donde se dio cita un numerosísimo público que llenó materialmente el amplio recinto, bailándose hasta la media noche dentro de la mayor alegría al compás de las piezas bailables con que amenizó la reunión la Banda de Músicos del Establecimiento de Lota, dándose fin al programa de de las festividades del 21 de Mayo con este número que siempre tiene gran ambiente entre la juventud.

Actividades de la Escuela Superior de Niñas N.º 8

Celebración del aniversario del Combate Naval de Iquique —Las alumnas premiadas en la Exposición Patriótica organizada por la I. Municipalidad

En la Escuela Completa N.º 8 de Niñas se conmemoró en forma eminentemente patriótica y educativa a la vez, el glorioso hecho de armas sin par en la historia naval del continente.

Damos a continuación el programa desarrollado en correctísima forma por las alumnas del establecimiento.

PROGRAMA

PRIMERA PARTE

I. Canción Nacional, coro general.
II. Conferencia histórica, señorita Ester Correa, profesora de la Escuela.
III. Al 21 de Mayo, recitación, Senaida Rojas, I año A.
IV. Causas de la Guerra del Pacífico, Hilda Zumbrano IV año.
V. Embrisguez de amor, piano, señorita A. Naranjo.
VI. Fecha inmortal, alocución, Hilda Vega, III año.
VII. Ernesto Riquelme, biografía, Elena Rivas, III año.
VIII. Canto por no llorar, Raquel Matamala, Elsa Correa y Rosa Johnson.
IX. Coraje, recitación, Claudina Muñoz, II año B.
X. A Prat, recitación, II año A.
XI. Cuadro indígena, alumnas de los cursos superiores.

SEGUNDA PARTE

I. Himno a Prat, coro general.
II. Homenaje a los héroes, composición, Matilde Nyholm, VI año.
III. 21 de Mayo, recitación, Elba Muñoz, IV año.
IV. Ven Mexicana, piano, señorita A. Naranjo.
V. El héroe máximo, composición, Margarita Zapata, V año.
VI. Pobrecito indio, coro, cursos superiores.
VII. Gloria a Prat, recitación, Palmira Jimenez, V año.
VIII. Lección de Historia, comedia, VI año.
IX. La tumba del héroe, recitación, Rosa Johnson, VI año.
X. Libertad, marcha, señorita A. Naranjo.

A este acto concurrieron el directorio del «Centro de Madres», las familias de las alumnas y distinguidas personas especialmente invitadas. Concluído el acto la directora del establecimiento señorita Josefina Bastidas, invitó a los asistentes a visitar la Exposición Patriótica, en la que tomaron parte todos los establecimientos educacionales, tanto fiscales como particulares. Esta exposición, en conmemoración del 21 de Mayo, fué auspiciada por el Alcalde señor Nicanor Astorga e inaugurada en el Salón de Honor de la Ilustre Municipalidad.

Entre los numerosos trabajos presentados por la escuela en referencia merecieron premios las siguientes almnas:

Primer premio: Rosa Mora, I año A., Marina Meza I año B., Humilde Villanueva, II año A., Aurora Cambia, II año B., Rosa Zúñiga, III año, Nancy Glave, IV año, Margarita Zapata, V año, Felisa Ceballos, VI año.

Segundo premio: Hortensia Salazar, I año A., Nora Venegas, I año B., Clorinda Navarro II año A., Carmela Figueroa, II año B., Inés Ulloa, III año, Juana Sepúlveda, IV año, América Naranjo, V año, Magnolia Vidal, VI año.

Premios especiales: VI año por su trabajo colectivo.

Magnolia Vidal y Margarita Zapata, I y II premio respectivamente por ser las mejores alumnas de la escuela.

Felicitamos al Jurado, nombrado ad hoc, por la labor en el discernimiento de los premios, labor que de suyo ha debido ser minuciosa y justa. Felicitamos también muy sinceramente a la directora de la Escuela Completa N.º 8, señorita Josefina Bastidas y cuerpo de profesoras del establecimiento, por el trabajo realizado, trabajo que dice en forma elocuente cuánto es el esfuerzo y dedicación que el personal docente presta a la causa educacional. Sentimos que la falta absoluta de espacio no nos permita dar la lista de las alumnas premiadas en los demás colegios, pero lo haremos en otra ocasión.

El baile social en el Cuerpo de Bomberos de Lota

Un acontecimiento de primer orden resultó el baile social que con fines de beneficencia se efectuó en los salones del Cuerpo de Bomberos Matías Cousiño de Lota, durante los días 21 y 22 de Mayo próximo pasado.

Motivaba esta fiesta los deseos de los cooperadores del cuerpo, de reemplazar parte de las sub-

INSERCIONES

GRATIS

A menudo el público nos pregunta si las inserciones, como matrimonios, bautizos, tertulias familiares, onomásticos, erogaciones, agradecimientos, etc. se pagan.

Lo que nos induce a declarar que ninguna inserción de las expresadas es pagada.

Este servicio que mantiene

"LA OPINION"

es completamente gratis para el personal.

Los datos deberán mandarse siempre antes de los 12 y 27 de cada mes.

venciones que le han sido suprimidas o restringidas y con las cuales no podía responder a los gastos que demanda el funcionamiento de los diversos organismos de esta institución.

El pueblo entero respondió con éxito a esta fiesta, concurriendo a pasar momentos de grata diversión y contribuyendo al mejor desarrollo de esta fiesta, que ha dejado la mejor impresión por la corrección con que se efectuó, lo que indica el buen grado de disciplina en que se encuentra el Cuerpo de Bomberos de Lota en todas sus actividades.

Los salones de baile, tanto en el piso bajo como en el superior, se vieron bastante concurridos, los números de rifa fueron lo principal, se puede decir, de la fiesta, pues los objetos de valor eran adquiridos por casi todo el público, siendo arrebatados.

En resumen un acontecimiento social de gran importancia.

Hemos recibido de la dirección del Cuerpo de Bomberos de Lota, el encargo de dar los agradecimientos a todas las personas que contribuyeron de cualquier modo a la realización de este acontecimiento social.

El Club de Rayuela "Federación del Trabajo",

después de haber obtenido una brillante victoria sobre la Sociedad de Socorros Mutuos "Unión y Fraternidad", sostuvo un match con el Club de la Sociedad de Pescadores "Juan José Latorre" con fecha 1.º de Mayo en el local del mencionado centro.

A la hora indicada, que fué fijada las dos de la tarde, llegaban a la cancha de los «pescadores» los equipos y delegación de la Federación del Trabajo, a defender los colores de su club.

Después de ponerse de acuerdo con lo que respecta a los reglamentos, se pasó a dar comienzo al match.

Primer equipo a 10 metros, por Federación: Estanislao Jerez, capitán, y José Angel Vega versus Ceferino Cartes y Gustavo Salazar; correspondió el triunfo a los de casa por 17 puntos contra 15.

Segundo equipo, Carlos Aravena, capitán, y Manuel Neira, Federación, versus Juan Tapia, capitán, y Daniel Morales; correspondió el triunfo a los de la Federación por 18 puntos contra 10 de los pescadores.

Tercer equipo, Juan Ojeda, capitán, y Víctor Frit, Federación, versus Mercedes Riquelme y Julio Jara; correspondió el triunfo a los de la Federación por 16 puntos contra 2 de los pescadores.

Cuarto equipo, o sea el match de fondo; Armando Araneda, capitán, y Armando Parra, Federación, versus Guillermo Tapia y Juan Briones; correspondió el triunfo a los de la Federación por 18 puntos contra 10 de los pescadores.

Después de pasar momentos emocionantes correspondió netamente el triunfo al Club de la Federación del Trabajo. En seguida se pasó a servirse unas regias onces reinando en ella la más franca camaradería entre vencidos y vencedores.

Aprovechando el momento en que se encontraban reunidos todos los socios de ambos centros, se acordó efectuar la revancha lo más pronto posible, quedando designado para el Domingo 15 del mes en curso.

En este match le correspondió a los «pescadores» venir hasta la Federación del Trabajo, donde se jugó el partido de revancha actuando 5 equipos, series 8, 10, 12, 16 y 18 metros.

A la hora mencionada que fué a las 10 horas llegaron hasta la cancha de la institución, los equipos y delegación del Club de Pescadores «Juan José Latorre». Después de ponerse de acuerdo sobre las condiciones de los partidos, se dió comienzo en la siguiente forma: Primer equipo de los 8 metros, lo componían por la Federación del Trabajo, Armando Araneda, capitán, y Carlos Soto versus Julio Elmes, capitán, y Gustavo Matamala; esta partida fué muy interesante, le correspondió el triunfo al equipo de la Federación por 16 puntos contra 14 de los pescadores. En este partido se clasificó campeón en la categoría de 8 metros el señor Armando Araneda, marcando catorce puntos en las 16 rayas para su club.

Segundo equipo a 10 metros, por la Federación, Estanislao Jerez, capitán, y José Angel Vega versus Mercedes Riquelme, capitán y Ceferino Cartes, correspondiendo este triunfo nuevamente como el anterior, a los pescadores, con 17 puntos y la Federación como siempre con 15 puntos.

Tercer equipo, por Federación del Trabajo, Carlos Aravena, capitán, y Manuel Neira versus Daniel Morales, capitán, y Luis Retamal; correspondió el triunfo a los de casa por 17 puntos contra 9 de los pescadores.

Cuarto equipo, por Federación, Juan Ojeda, capitán, y Víctor Frit versus Carlos Aravena y Hermógenes Vásquez, correspondiendo nuevamente el triunfo a los de casa con un alto puntaje de 16 por 3 de los pescadores.

Quinto equipo, o sea el match de fondo de 18 metros, match interesante por la calidad de los jugadores de ambos equipos, triunfo que correspondió muy holgadamente a los señores Armando Parra y Vicente Concha componentes del equipo de la Federación, y Guillermo Tapia y Jacinto Sandoval vencidos de los pescadores.

Como se puede ver, la Federación habiendo ganado por segunda vez a los pescadores, se ha clasificado como uno de los buenos centros rayueleros de Lota, porque por primera vez se impuso sobre los Socorros Mutuos y por segunda vez sobre los pescadores; en el único partido interclub donde encontró la horma de sus zapatos fué con el Deportivo Luis Acedo, donde fueron derrotados ampliamente, sin embargo sus huestes se están preparando día a día a fin de vengar la única derrota que ostenta el club.

ESCUELA DE MUSICA

Se avisa a los aficionados a la música que se admiten nuevos alumnos en la **Escuela de Música** del Establecimiento.

Los interesados pueden pasar con sus padres o apoderados los días Martes, Jueves y Sábados

desde las 20 horas adelante (8. P. M.)



Los mayordomos del Establecimiento de Lota que recibieron, el 21 de Mayo, su diploma e insignia por haber terminado el Curso de Primeros Auxilios en casos de accidentes, acompañados del Administrador del Establecimiento, ingenieros, médicos y Jefe del Bienestar.

La trágica muerte del mecánico 1.º de la Armada don Germán Cea Espinoza

Ha sentidas manifestaciones de pesar se prestó la trágica muerte del señor Germán Cea Espinoza, hijo de este pueblo que, en sus ansias de perfeccionamiento de su profesión de mecánico tornero, se dirigió a Talcahuano donde ingresó a los Arsenales de la Marina.

Los primeros conocimientos de su profesión los obtuvo en la Maestranza del Establecimiento de Lota, donde siempre se distinguió por su caballerosidad, su trato



amable y culto, como por su dedicación al trabajo.

También albergaba en su corazón sentimientos nobles para con sus semejantes que lo llevaron a incorporarse en el Cuerpo de Bomberos «Matías Cousiño» de Lota, en donde siempre supo estar listo en el cumplimiento de sus deberes.

Importantes acuerdos tomados en su última reunión por el Sindicato Industrial de Obreros del Establecimiento de Lota

En reunión celebrada últimamente por el Sindicato Industrial de Obreros, se tomaron los siguientes acuerdos:

1.º Se acuerda crear una cuota mortuoria de $ 200 para todo sindicado que falleza de enfermedad natural o de accidente que no sea del trabajo;

2.º Se acuerda subvencionar a la Banda Municipal de Lota Bajo, con $ 100;

3.º Se acuerda fundar una Escuela con los siguientes cursos: Matemáticas, Minas y Dibujo mecánico;

4.º Se acuerda llevar a efecto las elecciones para nombrar el nuevo Directorio del Sindicato el Domingo 29 de Mayo.

5.º Se acuerda aprobar la pauta para la atención a los cesantes presentada por el Presidente y mandar copia al Inspector del Trabajo;

6.º Se acuerda instalar mesas receptoras para la elección en los siguientes locales: Primera mesa, en la Secretaría del Sindicato, donde podrán sufragar los obreros de la superficie. Segunda mesa, en el mismo local, para los obreros de la Sección Bosques. Tercera y cuarta mesa, en la Secretaría del Club Nacional, para los obreros del Chiflón Carlos y Pique Alberto, y quinta mesa, en la Secretaría de la Ex Fundición de Cobre, para los obreros del Pique Grande.

El último concurso de tiro rápido efectuado por el Club de Tiro «Luis Cousiño» de Lota

Hemos recibido de la secretaría de esta prestigiosa institución, los siguientes datos para su publicación:

Con motivo del 13.º aniversario de la fundación del Club de Tiro «Luis Cousiño», los socios de esta progresista institución, el día 10 del mes pasado, celebraron con un Concurso Interno de Tiro rápido, que duró hasta las 16 horas, con el siguiente resultado:

CATEGORÍA ESPECIAL

1er. premio señor Arturo Maldonado con 97 puntos, 5 tiros.

2.º premio señor Juan Soto con 93 puntos, 5 tiros.

3er. premio señor Luis Barrera con 86 puntos, 5 tiros.

PRIMERA CATEGORÍA

1er. premio señor Enrique Monilla con 87 puntos, 5 tiros.

2.º premio señor Roque Obreque con 76 puntos, 5 tiros.

3er. premio señor Marcial Sierra con 71 puntos, 5 tiros.

SEGUNDA CATEGORÍA

1er. premio señor José C. Salazar con 86 puntos, 5 tiros.

2.º premio señor Juan Medina con 55 puntos, 5 tiros.

3er. premio señor Gustavo Sandoval con 52 puntos, 5 tiros.

4.º premio señor Juan Jofré con 50 puntos, 5 tiros.

Después de la distribución de los premios que consistieron en Diplomas, Medallas y objetos de uso personal, pasaron los concurrentes e invitados a ocupar las mesas que se encontraban instaladas en uno de los más pintorescos lugares de los alrededores del Poligono, donde se sirvieron unas suculentas once comida, a la que concurrieron unos cuantos distinguidos vecinos de la localidad especialmente invitados.

Durante la fiesta reinó, como es costumbre entre los cultores del disparo, la más franca y sana camaradería.

A los postres, como es de rigor, ofreció la manifestación el Presidente señor Cancino, dando a conocer la marcha del Club, el interés demostrado por el Supremo Gobierno, en propagar entre los ciudadanos la práctica del Tiro de Guerra, y el conocimiento en el manejo del fusil, por cuanto sirve de preparación efectiva al desarrollo físico del individuo, estimula el manejo de las armas y aviva el amor a la Patria.

Deja constancia, también, de la eficaz y efectiva ayuda prestada por la Compañía Minera e Industrial de Chile, facilitándonos el hermoso Polígono para nuestras prácticas de tiro.

Finalmente deja también constancia de la actitud patriótica y levantada de las Autoridades, Comercio y particulares, con respecto a nuestro Club, pues, siempre hemos encontrado en ellos su más incondicional apoyo, para los días en que se ha pedido su concurso.

Los socios asistentes a tan simpática fiesta fueron los siguientes señores: Luis Calderón, Carlos Sachuera, Juan M. Acuña, Oscar Vega, Lino Moraga, Gregorio Cancino, Alamiro Aguilar, Guillermo Velozo, Adrián Lepe, Dagoberto Chávez, Domingo Garcés, Pascual Manríquez, Julio Salazar, Ruperto Reyes, Virginio Puente, Juan Vergara, Pedro Salazar, Feliciano Neira, José Reyes, Pascual Fuentealba, Juan Sierra, Manuel Jerez, Isidoro Peña, José Islas, José Vidal, Víctor Jerez, Pedro Padilla, Arturo Maldonado, José G. Salazar, Roque Obreque, Humberto Obreque, Luis A. Concha, Alfonso Aguilar, Juan Medina, Anselmo Domínguez, Juan Santibáñez, Pablo Inzunza, Miguel Lizama, Juan Jofré, Carlos Gutiérrez, Jorje Fox, Artemio Mellado, Juan de C. Sazo, Víctor Salgado, Enrique Monilla, Juan Soto, Marcial Sierra, Pedro Ibáñez, Gustavo Sandoval, e Higinio Rodríguez.

El Taller de Zapatería
de J. D. Flores
COMERCIO 624
Se prestigia cada vez más, por la sencilla razón de que no trabaja con aprendices, sino con verdaderos maestros.
Mande su calzado viejo y deforme a Comercio 624, y obtendrá precios bajos. Ejecución firme y durable. Buena — presentación y rapidez. —

Teatro de la Compañía Minera e Industrial de Chile

CARNET CINEMATOGRAFICO

Jueves 2.—La Metro Goldwyn Mayer, presenta al público de Lota la hermosa comedia de ambiente social titulada: *Así aman los hombres* por Jhon Mac Brown, secundado por la linda estrella Leonor Boardman.

Viernes 3.—Tanda y noche. Presentación de la sensacional tragedia protagonizada por el gran astro de la pantalla Ronald Colman, en la película titulada: *El condenado*, con Anna Harding. Esta función será a beneficio de los niños pobres, protegidos por la Sociedad del Sagrado Corazón de Lota Alto.

Sábado 4.—Quinta función de la gran serie que ha apasionado a medio Lota, por su armento altamente novedoso y sensacional: *El hombre mono*.

Domingo 5.—Segunda función de la serie *El Sansón del Circo*, por el gran Joe Bonomo, el hombre repartidor de cachetadas.

En tanda y noche, la gran superproducción titulada: *La isla del diablo*, por Ralph Graves, y Dorothy Sebastián.

Jueves 9.—La Metro Goldwyn Mayer, presenta al coloso de los galanes de Holliwood el gran Adolfo Menjou, el tipo más elegante de la pantalla y uno de los más inteligentes como artista cinematográfico. Tiempo hacía y tal vez años que no llegaban hasta Lota, películas donde participara el gran Adolfo Menjou, que se ha ganado una merecida fama en el mundo entero.

Menjou, el tipo del mundo femenino, actuará en la cinta extraordinaria titulada: *Fruta del cercado ajeno*.

Sábado 11.—Sexta función de la gran serial titulada: *El hombre mono*.

Domingo 12.—Continuación de la serie de Joe Bonomo en *El Sansón del Circo*.

Tanda y noche. La gigante producción de extraordinario éxito. La colosal creación de Norma Shearer. Lionel Barrymore y Clarck Gable, en la gran producción de la Metro Goldwyn Mayer: *Almas libre*.

Relojería Barbier
La más antigua, las más acreditada y la mejor.
Personal Competente.
Precios bajos y seriedad.
Gmo. BARBIER

NOTAS SOCIALES

Viajeros.—En días pasados estuvo en ésta el Inspector Visitador de la Inspección General del Trabajo, don Caupolicán Ponce.

—Se ha radicado en Talcahuano el señor Herminio Alegría Tutle, joven deportista perteneciente a las filas del Deportivo «Luis Acevedo» y que probablemente pase a incorporarse al «Gold Cros» de ese puerto.

Enfermos.—Mejor continúa el señor Luis Schepard.

—Fué sometido a una delicada operación quirúrgica el niñito Gregorio Salgado. Su estado es satisfactorio.

—Mucho mejor de salud continúa la señorita Lutgarda Villavicencio.

Nacimientos.—Ha venido al una hijita del señor Jorge Barra Binney y de la señora Matilde Zanetta de Barra.

—Ha nacido un hijito del señor Otto Cea Th. y de la señora Delia Charlin de Cea.

—Un hijito del señor Nicodemus Peñaloza y de la señora Viola Scheers de Peñaloza.

DEPORTES

TOLERANCIA EN EL DEPORTE

Nuevamente volvemos sobre un tema que no quisiéramos tocar para un mejor desarrollo de las actividades del fútbol local.

Pero los acontecimientos que se producen cada vez que debe efectuarse un partido de importancia en nuestro campo de juegos, obligan a considerar bajo todos los aspectos las anormalidades que impiden presenciar un partido como debiera ser.

Es la intolerancia y la poca cultura de algunos jugadores que siempre están dándonos pruebas de mala educación, pues no puede hacerse un match sin que se vea una de puntapiés, pugilatos, etc., que desprestigian nuestra fama de deportistas.

Algunos diarios se han expresado en muchas ocasiones sobre la cultura del público lotino, pero nada han dicho sobre el comportamiento de los jugadores en la cancha.

Una ignorancia absoluta reina en las esferas de los clubes deportivos y los consejos no se toman en cuenta para nada.

Parte de culpa tienen en este sentido los que llevan la dirección de los clubes locales, pues hay poca preocupación para informar a los jugadores sobre cuál debe ser la forma como debe representar dignamente a sus respectivas instituciones.

Se precisa una evolución en este sentido y una campaña sostenida de todos los buenos elementos hará eliminar dentro de poco estas manifestaciones de tan reñida educación que se están viendo en nuestro campo de juegos. Ha sido necesaria la reprobación casi unánime de todos los espectadores que concurrieron hace algunos Domingos atrás a presenciar un partido de fútbol que tenía una importancia por demás atractiva, siendo de mencionar que también era un beneficio en que el público aportaba su concurso con un noble fin.

Sin embargo una decepción mayor que en otras ocasiones fué la recogida por los miles de espectadores ante el juego brusco demostrado por casi todos los jugadores sin distinción de los clubes participantes, siendo acompañado esto con alegatos, ademanes de pugilismo de tal modo que el árbitro para salvar su responsabilidad hubo de suspender el partido faltando algunos minutos para su terminación, momentos en que alguno de los equipos podía haber demostrado su superioridad estando el marcador en empate.

Estimamos de una vez por todas la necesidad de llevar hasta el Estadio lotino mayor fuerza de carácter y demostrar en otra forma la superioridad deportiva de algún equipo.

Los ademanes de incultura que se ha podido presenciar en estos últimos tiempos sólo son propios de elementos ignorantes que no saben lo que es el deporte y por estas circunstancias es necesario que no se nos dé el nombre de tales, pues debemos demostrar que es tan plausible el que triunfa como el que sabe perder como buen deportista.

Y ojalá que este estado de cosas no continúe adelante, para lo cual deben unirse todos los que velan por el prestigio del deporte lotino y mantengan el buen nombre conquistado.

FUTBOL LOCAL

El partido por la Copa Municipalidad de Lota entre los clubes «Luis Cousiño» y Deportivo «Manuel Rodríguez» terminó en empate.—Faltando algunos minutos para el tiempo reglamentario el árbitro dió el pitazo final, para calmar los ánimos excitados de los jugadores.—Los scorers del partido: Fritz, Riffo, Veĝa y Náñez.

Una atracción deprimer orden, podemos decir en toda la amplitud del vocablo, fué la del partido «Luis Cousiño con «Manuel Rodríguez» efectuado en el estadio lotino el Domingo 15 de Mayo.

El partido bien valía la importancia para que el público concurriera como en los mejores días hasta el campo de juegos de Lota Bajo.

Los esfuerzos desplegados por los dos onces en su preparación para llegar en las mejores formas a este encuentro, debía traer como consecuencia una vistosidad en las jugadas y en las cuales no faltaría la emoción de buenos tantos hechos por las líneas delanteras formadas por casi los mejores elementos del fútbol local.

Los equipos se demostraron con una pujanza extraordinaria en los primeros momentos del juego, haciendo un primer tiempo digno del buen fútbol lotino y que decayó más tarde debido a las causas de nerviosidad de los jugadores ante el temor de perder este partido de tanta atracción.

Los espectadores pudieron ver buenas jugadas en el primer período, siendo de mencionar la forma sorpresiva y espectacular como se produjeron los tantos hechos por intermedio de Fritz para el Rodríguez y Rifo con Vega para el Luis, terminando más tarde con el hermoso goal hecho por Núñez despues de un servicio de tiro libre lanzado por elevación y que dió el empate a los guerrilleros.



Analizando las jugadas de los cuadros que disputaron superioridades aquel Domingo, podemos decir que los muchachos del «Manuel Rodríguez» hicieron mayor derroche de buen fútbol presionando en forma visible durante el segundo período.

No mencionamos aquí las jugadas bruscas de los cuadros para no restar tanto mérito a aquel partido, pues, si hemos de decirlo, el encuentro tuvo sus alternativas bastante emotivas.

El equipo del «Luis Cousiño» mostró mayor cohesión en sus líneas de defensa, sobresaliendo Henríquez que se perfila como uno de los buenos defensores lotinos y Andaur el ágil guardameta del Luis que salvó algunos tantos de peligro evidente para su cuadro.

La media zaga del Luis estuvo demasiado avasalladora en sus intentos de quitar la pelota a los delanteros del Rodríguez y esto se tradujo más tarde en las protestas de parte de los jugadores y las quisquillosidades del caso que evitaron seguir presenciando con normalidad este match.

Los delanteros del Luis bastante bien colocados, siendo de indicar en forma especial a Gonzalez, tal vez el único jugador que hizo un partido limpio dentro de los veintidós y tantos hombres que actuaron. Sus pasadas dieron ocasión para que sus compañeros de ataque aprovecharan los tiros de este interior, rematando con excelente resultado para el marcador del encuentro.

Leal y Vásquez muy cargadores, pero de poca eficacia sus tiros. Rifo y Vega fueron los hombres de ataque del Luis que dieron ocasión a perforar dos veces el arco de Venegas.

Por parte del Rodríguez evidenciamos un equipo bien preparado, pero siguió en los ademanes de brusquedad a los jugadores del Luis.

Venegas en el arco tuvo momentos de peligro durante el primer período del encuentro, pero salió airoso de la prueba, pues tenía dos leones en la zaga que evitaban a cada momento la caída del baluarte guerrillero, defendiéndose de las arremetidas de Leal y compañía.

Araneda con Cid constituyeron una pareja de zagueros que en todo momento mantuvieron alejados a los delanteros rayados.

La media zaga compuesta por Aravena, Núñez y Alvarez, estuvo trabajadora, siendo conveniente indicar el buen juego de Tito Aravena el que por su empeño debió soportar más tarde una caída que lo imposibilitó para seguir actuando con el tesón de costumbre en defensa de los colores de su club. Núñez bastante atajador y de potente alcance en su shoot dió más tarde un tanto para sus colores. Alvarez eficiente en sus quitadas.

La línea delantera fué lo mejor del cuadro del Rodríguez, avasalladora en sus jugadas, especialmente el ala derecha formada por Pancho y Fritz. La izquierda fué peligrosa en algunas ocasiones y Soto aprovechó bien sus centradas para repartir el juego.

El árbitro señor Suazo, traído desde Schwager para dirigir este encuentro, recomendó a los jugadores llevar las jugadas con toda limpieza e indicó que no cobraría aquellas faltas que no fueran intencionales. Y esto se olvidó más tarde, haciéndosele cargos en este sentido por lo cual el juez quiso optar por retirarse del encuentro ante el poco tino de los jugadores.

AVISO

A LOS COLABORADORES DE "LA OPINION"

Continuamente llegan hasta nuestra mesa de redacción, artículos de obreros, tratando temas de alto interés, pero con el grave inconveniente de no venir firmados.

Lo natural en todo el mundo es firmar las cartas que uno hace.

Ahora, si nuestros colaboradores no desean que aparezcan sus nombres, basta indicarlo, pero que la Redacción sepa al menos quién es el que escribe.

El partido en general

El encuentro a que vamos a referirnos para dar cuenta de las jugadas fué precedido de un partido entre elementos formados por jugadores del comercio de Lota Bajo y otro equipo de ferroviarios del Establecimiento de Lota.

Con mayor experiencia los jugadores ferroviarios, en cuyas filas actuaron elementos conocidos, se impusieron en forma fácil por la cuenta de tres tantos a cero.

La Banda acompañó a los jugadores a su entrada a la cancha

Momentos antes de terminarse el encuentro entre ferroviarios y aspirantes a comerciantes de Lota Bajo, los acordes de una pieza de la Banda Municipal, que se beneficiaba con este encuentro, precedía a la fila de los veintidós hombres que fueron recibidos con grandes aplausos por el numeroso público que a esa hora llenaba los cuatro costados de la cancha de Lota Bajo.

El árbitro llama a los jugadores

Ante la llamada del árbitro señor Suazo, se hacen presente los jugadores que se encontraban probando tiros al arco.

El capitán de los Rodríguez hace entrega de un ramillete de flores a Fernando Leal, capitán de los Luises y momentos más tarde dáse el pitazo inicial, correspondiéndole al Rodríguez hacer los primeros avances sobre el campo del Cousiño.

Las primeras corridas de la línea delantera del Rodríguez son favorables para que se le conceda *tiro esquina* que servido es devuelto a otro lado, pasando momentos de peligro el guardameta de los Luises.

Núñez cortando

Henríquez sirve la pelota entregando a la línea de ataque del Luis, lo que hace trabajar inmediatamente a Leal que inicia corrida. Núñez corta el avance con un buen quite y despide el balón débilmente, siendo cogido con la mano por Leal para deshacer la jugada que llevaba la vanguardia del Rodríguez.

Un nuevo corner para el Rodríguez dado por Andaur que es probado por Soto con buen tiro.

Leal Fernando hace un foul a Pancho Aravena que se sanciona de inmediato, lo que hace que el Luis peligre en su defensa.

Vásquez recibe esta vez una buena pasada de González quien ha burlado con buen dribling a Aravena, y los delanteros se van rápidos hacia el arco de Venegas.

Araneda falla en su defensa momentáneamente, lo que da motivos a un momento de presión en el arco de Venegas.

Leal despide fuerte tiro de peligro pero es cogido por detrás, por lo cual se sanciona un tiro que servido por Soto pasa elevado en el arco de Venegas.

CIGARRILLOS
43
de 60 ctvs.
Cía. Chilena de Tabacos.



El boxeador Quintín Romero Rojas, acompañado del Jefe del Departamento del Bienestar, señor Astorquiza, y del presidente del Centro de Box "Quintín Romero" de Lota, señor Julio Rivas Espinoza, en su visita que hiciera a nuestro pueblo especialmente invitado por la institución que lleva su nombre.

Juego parejo

Se nota mayor eficacia en las jugadas de ambos equipos y esto hace ver un partido de fuerzas equiparadas en que trabajan de preferencia las medias zagas de los cuadros en lucha.

A los veinte minutos Fritz hace el primer goal

Mientras el juego se mantenía en estas condiciones pudimos anotar algunas jugadas de presión para el Luis en una de las cuales Fritz se hace presente con golpe de cabeza después de recibir un servicio de castigo de tiro libre por foul de Soto del Luis. Lanzado el balón desde 20 metros el ágil delantero del Rodríguez desvía el balón con la cabeza y sorprende a Andaur haciendo el primer tanto de la tarde a los veinte minutos de juego.

Los aplausos se hacen sentir delirantes ante la hermosa jugada.

Los Luises avanzan por el campo de Aravena

Los defensores del Luis Cousiño se agigantan esta vez ante el tanto hecho por los Rodríguez y se ve las entregas de pelota con más tesón hacia el ala izquierda en la cual Vega avanza combinando con Rifo. La pelota al centro es cogida por Leal que falla ante la presión de Polo Cid que no lo deja un momento tranquilo.

González es quien reparte el juego esta vez desde atrás mientras los delanteros del Luis compañeros del insider se van sobre el arco de Venegas en el cual hay un entrevero que liquida Aranda cabeceando la pelota casi al suelo con peligro.

Rifo se encarga de empatar con buena jugada

A los cinco minutos de haber obtenido los Rodríguez el tanto de ventaja se nota la presión de los Luises y los ánimos de llegar hasta el empate.

En efecto los medios del Rodríguez se han venido sobre su campo de juego para evitar la presión sistemática de los delanteros de Pedro Leal.

Un falta del Rodríguez servida por Soto, medio zaguero del Luis, entrega el balón en medio de los defensores del Rodríguez. Rifo aterto a la jugada que devuelve Venegas sorprende con la cabeza y la pelota entra en el arco del Rodríguez produciéndose el empate ansiado por las fuerzas de Leal.

Pedro Leal tira un peletazo y Venegas rechaza con eficacia

Un buen tiro fué el anotado a Pedro Leal que desea con todo ardor sorprender a Venegas en su arco. Mas el arquero del Rodríguez con atenta vista en las jugadas de los delanteros del Luis devuelve el balón apañándolo en una esquina y entregándolo a sus compañeros de ataque.

Bustes es sorprendido en el arco de Andaur

Fritz lanza largo un pase a Sealle que despide un tirazo desde distancia perdiéndose por elevación.

Soto entrega esta vez a Pancho que liquida la jugada ante la cargada de Henríquez. Andaur alcanza a coger el balón y es cargado por Bustos el cual queda en la red del Luis siendo sacado con caricias del arco.

Vega aumenta la cuenta para el Luis

Los momentos de peligro se suceden evidentes para ambos equipos, pues las líneas de ataque presionan en cada ocasión a las defensas respectivas.

González es detenido por Alvarez en una avanzada bastante eficaz para los colores del Luis. Burlando a los medios hace entrega a Leal, quien combina con Vega despidiendo este puntero un tiro que da en el vertical del arco de Venegas produciendo a continuación el segundo tanto para los colores del Luis con lo cual se aumenta la cuenta a dos tantos para los campeones de Lota.

Fritz eleva un tiro frente al arco

Después de reiniciado el juego los Rodríguez prueban a Henríquez y Leal que se han venido a defender el arco de Andaur.

Fritz recibe un buen tiro y casi solo frente al arco eleva el balón perdiendo un tanto seguro para los colores del Rodríguez.

Anotamos un nuevo tiro de Sealls al arco del Luis, pero los muchachos del equipo de Leal están firmes en sus puestos y devuelven el balón hacia el campo de juego.

Un corner a favor del Luis

Polo Cid se piña con un tirazo y cede corner para el Luis. Vásquez sirve y González lanza un tiro a raíz del suelo que Venegas logra coger siendo cargado con peligro.

Núñez hace el empate en forma espectacular

Los Rodríguez están ahora presionando en forma visible y las defensas del Luis deben recurrir a todas sus jugadas para deshacer las combinaciones cada vez más eficaces de los Rodríguez.

Una falta servida por Núñez desde larga distancia eleva la pelota con un tirazo y Andaur no pudo desviarla por la precisión

CIGARRILLOS
43
de 80 ctvs.
Cía. Chilena de Tabacos.

que traía, produciéndose el segundo tanto para el Rodríguez y quedando la cuenta a dos tantos por lado.

Presión de los guerrilleros

A contar de este tanto vimos mayor empuje por parte de los delanteros del Rodríguez y la pelota estuvo en momentos de gran peligro frente al arco de Andaur.

Fernando Leal estaba en todas partes y devolvía las jugadas en compañía de los zagueros de su cuadro.

Un tirazo de Scalls llega hasta el arco de los luises siendo salvada por Henríquez nuevamente la pelota.

Pedro Leal y González frente al arco

Estos dos delanteros activan sus jugadas en la zaga de Araneda y Cid, mientras este último se mantenía a más de la mitad del campo de juego, los luises se corren rápidamente y Leal logra desviarse solo. Se le hace foul que sancionado da ocasión para que las defensas del Rodríguez se corran hasta el arco y salvan a Venegas que se encontraba casi solo.

Se siguen algunas situaciones de juego parejo terminando poco después el partido con la cuenta señalada:

Manuel Rodríguez 2 tantos.
Luis Cousiño 2 tantos.

Como la cosa terminó en empate, la banda se pudo poner de acuerdo al final y un aire triunfal favoreció la terminación del partido famoso por diversas circunstancias.

Entrada de los jugadores a la cancha

Polo Sur se pegó un costalazo al saludar en la tribuna oficial; tal era la nerviosidad del gran Polo ante el magno encuentro.

Fernando Leal se puso tartamudo y no podía lanzar los clásicos tres hurras de rigor. Los mala-lenguas dicen que era efecto del susto, pero creen que el miedo tiene el mismo valor.

Saludos de rigor.—Ambos capitanes —Diálogo

Tito Aravena.—Estimado Fernando: tengo el agrado de saludarte y creo que mis muchachos le van a brindar una felpa fenomenal a su conjunto.

Fernando Leal.—Agradezco sus buenas intenciones, pero creo que no se va a poder. Nadie hasta este momento, a epcepción del Lautaro (6×0) nos ha hecho arrizar el clásico letrerito que tenemos a la entrada del salón. Somos campeones por ley... de la temporada del año pasado y nuestro emblema se paseará glorioso por el estadio lotino.

Tito Aravena.—Le traía estas florcitas como emblema de paz y concordia durante los noventa minutos de juego y espero que sus huestes no nos estropeen las canillas, que deseamos cuidar para cuando les ganemos y podamos decir airosos, somos los vencedores de otros tantos vencedores.

Fernando Leal.—A mí con florcitas... Tenga mucho cuidado y dígale a Venegas que si no le pasamos seis goales nos vamos a acostar inmediatamente después del partido. Hasta cuándo, vida mía...

Tito Aravena.—Si ustedes se dejan ganar les enviaremos dos preciosos regalos. Pancho mi hermano una linda *torta* y yo un buen *asado de ternera*.

Fernando Leal.—Váyase por la sombrita y hasta luego, que Suazo nos está llamando... «Good bye».

Aravena.—Chiao...

El partido

Floreos y más floreos, aquello parecía un partido entre internacionales. La pelota va y la pelota viene. Andaur hace filigranas en el arco y Venegas le saca plantilla.

Polo con Chanchito se lucen, pero Leal con Conejo le disparan cada tiro capaz de estremecer hasta la puerta de entrada a Lota Alto.

Fritz hace el primer goal y las chiquillas partidarias del Luis se sentiguan haciendo mandas a San Pedro y San Fernando.

Los chiquillos del Buin (Rodríguez) se arrancan por entre las filas del Luis, mas éstos al poco rato le empatan con un tiro de Rifo. La Gringa aumenta la cuenta y el chilote Núñez despide un cañonazo estilo 42 que da el empate.

Vienen los alegatos por diversos motivos y aquello se transforma en un encuentro de box entre Quintín Romero y Tani.

Termina el partido y cada uno para su casa.

Un poco amargados los luises por la resistencia de Ternera..... y contentos los Rodríguez por los esfuerzos desplegados.

Total que la cosa quedó en veremos hasta una próxima ocasión.

Y la Copa Municipal para definirse cuando los equipos de don Floro y Fuentealba Limitada se pongan de acuerdo.

Algunos días después los equipos fueron invitados por intermedio de los presidentes y capitanes respectivos a servirse un *café* fiesta en la cual se hizo derroche de deseos para hacer un nuevo partido, pero limpiecito, para lo cual se traerá un árbitro de la Federación Uruguaya o Argentina, únicos que podrán dirigir estos grandiosos encuentros en los cuales se ve el mejor fútbol de la zona del carbón.

(Continuará)

Crónicas por el Barretero Audax

El deporte en broma

Señor
Redactor de la Sección Deportiva Don Juan Hernández G.
Presente.

Muy señor mío:

Quisiera encabezar estas líneas con la consabida frase: «agradeceré dar cabida» etc., etc., pero como entiendo que Ud. con su consabida bondad, aceptará estas modestas líneas que envío en atención a los acontecimientos deportivos de gran trascendencia que han ocurrido en el estadio lotino, entro en materia de inmediato.

No solamente en box, sino en fútbol la cosa ha estado como para no reírse, pues ha habido cosas para contar y cosas para callao...

El partido Luis—Rodríguez

Qué bellas frases han debido decir en los salones sociales los dirigentes a las huestes que habían de actuar en esta lucha titánica de los dos matones de Lota.

Recomendaciones para hacer buen fútbol; necesidad de mantener el prestigio de campeones de Lota; deseos de agacharle el moño a las huestes de don Florentino e intenciones de quedarse con la copita donada por don Nicanor Astorga, etc., etc.

La banda aquel día estaba como azúcar para hacer oír sus acordes bajo la batuta de don Amador, quien estaba pendiente de los pesos que iban a entrar a cancha para mantener con buena ración a su conjunto.

Menos mal que los músicos sopiaron esta vez más que nunca y aún las opiniones estaban divididas, pues el bombo apostaba al Luis y los platillos al Rodríguez. Vaya a entender Ud. el compás de tres por cuatro que salía en los valses y los aires marciales de dos por cuatro.

SERVICIO METEOROLÓGICO DE LOTA ALTO

Observaciones registradas hasta el 26 de Mayo de 1932 y su comparación con el año anterior en igual lapso de tiempo.

TERMOMETRIA

Temperatura	A la sombra		Cielo descubierto
	1931	1932	1932
Máxima del año	28°	28°	41°
Mínima del año	1°	3°	0°

HIGROMETRIA

Humedad del aire	1931	1932
Máxima del año	96	95
Mínima del año	39	40

BAROMETRIA

Presión atmosférica	1931	1932
Máxima del año	773	775
Mínima del año	748	758

PLUVIOMETRIA

Milímetros de agua caída	1931	1932
Total hasta la fecha	322.5	333.7
Total en el año	1,046.3	

AGUA CAIDA EN 1931 Y EN LO QUE VA CORRIDO DEL PRESENTE AÑO

	1931		1932	
Enero	155.6	milímetros	3.6	milímetros
Febrero	1.5	„	6.2	„
Marzo	27.4	„	38.6	„
Abril	97.8	„	251.7	„
Mayo	74.0	„	33.6	
Junio	257.5	„		
Julio	169.1	„		
Agosto	122.6	„		
Septiembre	48.3	„		
Octubre	64.1	„		
Noviembre	24.7	„		
Diciembre	3.7	„		
TOTAL	1,046.3	„	333.7	„

Hora de la plea y bajamar en el puerto de Lota, desde el 1.º al 15 de Junio de 1932

Arreglada a la Hora Oficial

Fecha	PLEAMAR	BAJAMAR	PLEAMAR	BAJAMAR
1	7.48 A. M.	1.39 A. M.	8.07 P. M.	2.— P. M.
2	8.27 „	2.19 „	8.45 „	2.39 „
3	9.06 „	2.57 „	9.21 „	3.18 „
4	9.43 „	3.33 „	9.54 „	3.55 „
5	10.22 „	4.06 „	10.31 „	4.34 „
6	11.— „	4.43 „	11.08 „	5.12 „
7	11.39 „	5.20 „	11.47 „	5.51 „
8	— — „	5.59 „	0.20 „	6.32 „
9	0.30 „	6.42 „	1.04 „	7.16 „
10	1.16 „	7.28 „	1.53 „	8.05 „
11	2.11 „	8.23 „	2.46 „	8.58 „
12	3.07 „	9.19 „	3.42 „	9.54 „
13	4.12 „	10.24 „	4.50 „	11.02 „
14	5.16 „	11.28 „	5.50 „	— — „
15	6.20 „	0.02 „	6.51 „	0.32 „

Relojería Tic-Tac

Para compostura "Tic-Tac" sigue batiendo el record.

Por tal motivo nos hemos visto en la necesidad de ampliar nuestros talleres.

Arreglos de relojes, joyas, y otros artículos mándelos a "Tic-Tac" que le hará precios sin competencia.

Compramos oro, buen precio

Pinto 151 - LUIS GRANDON

GRAN
DEPOSITO de ATAUDES
de LOPEZ Hnos.

El único depósito que le puede hacer precios especiales, pues estamos convencidos de que no tenemos rivales en Lota.

Ataúdes grandes desde $30.—
„ chicos „ „ 8.—

SERRANO 382

La Opinión

PUBLICACION DE LA COMPAÑIA MINERA E INDUSTRIAL DE CHILE

INFORMACIONES Y FOTOGRAFIAS DE LOTA, CORONEL Y CURANILAHUE

Año VIII — Lota Alto, 15 de Junio de 1932 — Núm. 237

BIBLIOTECA NACIONAL DE CHILE



Don RICARDO LYON

La Opinión

Lota Alto, 15 de Junio de 1932.

DON RICARDO LYON

Con profundo pesar se ha impuesto el personal de la Compañía y el país entero del fallecimiento del señor Ricardo Lyon Pérez, ocurrido en Santiago la noche del Domingo 5 del presente.

El señor Lyon fué designado Presidente de la Compañía Minera e Industrial de Chile a raíz de la muerte de don Carlos Cousiño G., de recordada memoria, y su acción fué siempre dirigida a mantener la tradición de constante mejoramiento, tanto técnico como económico y social, que esta Empresa viene realizando desde su fundación.

A ella dedicó don Ricardo Lyon una atención preferente durante su activísima vida. Las numerosas y grandes preocupaciones de las industrias y centros sociales que dirigía en Santiago, no lograron en ningún momento disminuir su afecto y su empeño progresista por todo lo que se refiriera a Lota.

Nació en Valparaíso en 1863; después de sólidos estudios humanistas y comerciales, entró en la vida de los negocios desde muy joven, y llegó a ser uno de los propulsores más entusiastas y competentes del adelanto industrial de Chile.

Sin mencionar sus actividades de carácter político y social, que ya ha referido la prensa de Santiago y Valparaíso, deben recordarse, como exponente de su alma magnánima y progresista, sus iniciativas y fecundas prácticas directivas en

Pasa a la 2.ª Pág.

Soc. IMP. Y LIT. "CONCEPCION" — Freire esq. Castellón — Casilla 57 C. — Concepción — 1932

De la 1.ª Pág.

la Asociación del Trabajo, en la Fábrica Nacional de Vidrios, en la Fábrica de Tejidos "El Salto", y su laboriosa actuación en la Comuna de Providencia, en el Club Hípico y en innumerables fundaciones de beneficencia y caridad, destinadas a aliviar a los desvalidos.

Todas estas obras han allegado a la solución de los problemas sociales de nuestro país, un aporte de inmenso valor, porque por un lado proporcionaban trabajo bien remunerado a muchos empleados y obreros, y por otro lado tendían la mano a los que estaban sumidos en la indigencia por no ser capaces de trabajar.

La característica del señor Lyon pueden condensarse en estas palabras: laboriosa actividad y amplio espíritu cristiano. La Divina Providencia le deparó una larga vida llena de méritos y una muerte ejemplar.

Dejamos constancia en estas columnas del sincero sentimiento con que la Compañía, el personal en todas sus categorias, la localidad en todas sus actividades, han visto desaparecer a nuestro Presidente.

Presentamos también respetuosamente la más sentida condolencia a la familia del señor Lyon.

Relojería Barbier

La más antigua, las más acreditada y la mejor.

PERSONAL COMPETENTE.

Precios bajos y seriedad.

Gmo. BARBIER

Insertamos lo manifestado por la prensa del país con motivo del fallecimiento del Sr. Ricardo Lyon

"El Mercurio" de Santiago

"Falleció anoche don Ricardo Lyon Pérez

Fué una destacada figura de nuestro mundo social y político.—Algunos datos biográficos.—Sus funerales se efectuarán mañana.

Anoche dejó de existir en esta capital don Ricardo Lyon Pérez, distinguido miembro de la sociedad chilena, que ocupaba una situación de prestigio y de responsabilidad debido a sus altos merecimientos ciudadanos.

La noticia de su muerte, que circuló rápidamente en esta capital, ha producido un profundo sentimiento de pesar y ha llegado hasta el hogar del respetable extinto la exteriorización de estos sentimiento llevada personalmente o por medio de las numerosas comunicaciones recibidas.

El señor Lyon tuvo actuación destacada en la política del país. Afiliado al Partido Conservador, sirvió con constancia y con convicciones muy integras al mantenimiento de las doctrinas de este partido.

Tuvo también figuración sobresaliente en el campo de los negocios. Su inteligencia y su buena fortuna le permitieron poseer, después de algunos años de constante trabajo y dedicación, una cuantiosa fortuna, que le sirvió para emprender muchas obras de aliento y para llevar hasta numerosos hogares humildes un alivio en su miseria.

El señor Lyon nació en Valparaíso en 1863 y después de terminar sus estudios en el Seminario de dicho puerto, se inició de inmediato a las tareas comerciales e industriales. Poco después se trasladó a Europa y en París se unió en matrimonio con doña Loreto Cousiño, dama de grandes condiciones. De regreso al país se radicó en esta capital y ya en 1892 empezó a destacarse en la política ocupando un asiento en la Cámara de Diputados como representante del electorado de Combarbalá. En varias ocasiones fué también Elector de Presidente de la República. Durante un largo período desempeñó también los cargos de regidor y alcalde de la comuna de Providencia, barrio que le debe gran parte de su prosperidad y del gran desarrollo que ha alcanzado.

Por sus condiciones especiales le correspondió presidir numerosas instituciones de seguros, industriales y filantrópicas, tales como la Fábrica Nacional de Vidrios, Asociación del Trabajo, Tejidos de El Salto, Minera e Industrial de Chile, etc. Contribuyó también a realzar su personalidad en el mundo social, su acción como presidente del Club Hípico de Santiago, desde cuyo cargo realizó obras efectivas y duraderas por espacio de más de 20 años. Mantuvo siempre un importante criadero y tenía especial inclinación a obtener por todos los medios posibles el mejoramiento de la raza caballar. En su corral El Limited se destacaron cracks como Old Boy.

Los funerales.—Los funerales del señor Lyon se efectuarán mañana a primera hora, y serán estrictamente privados, según los deseos expresados por el finado. El cortejo partirá desde la calle Manuel Rodríguez en dirección al Cementerio General".

"El Sur" de Concepción

"Falleció don Ricardo Lyon, presidente de la Cía. Minera e Industrial de Chile

El Domingo a las 21 horas falleció en Santiago, víctima de una antigua dolencia al corazón, este distinguido caballero, que tan activa participación tuvo durante toda su vida en el desarrollo industrial del país.

Era presidente de la Compañía Minera e Industrial de Chile, que en nuestra provincia mantiene las más importantes minas de carbón que existen en Chile, y también presidía el directorio de la Sociedad Cristalería de Chile, que tanto en Santiago como en Lota posee fábricas montadas con los más adelantados elementos de trabajo conocidos.

También el señor Lyon es director de las Fábricas de Paños de El Salto, que es otro exponente del poder productor del país.

Por largos años fué presidente del Club Hípico de Santiago, donde su carácter ecuánime tuvo ocasión de manifestarse ante nacionales y extranjeros, llevando a todas partes las mejores impresiones de la cultura nacional.

En las industrias a que dió vida el espíritu progresista del señor Lyon encontraron y actualmente encuentran trabajo miles de obreros. Siempre las instituciones de bienestar de los trabajadores y sus familias fueron preferentemente consideradas en las minas, talleres y poblaciones obreras en que el señor Lyon tenía participación.

El país pierde a un ciudadano eminente por su bondad, su ánimo emprendedor, su actividad en bien de la colectividad y su voluntad constantemente al servicio de toda obra que significara progreso y bienestar para la nación.

Expresamos nuestra sentida condolencia a la Compañía Minera e Industrial de Chile y a la distinguida familia del señor Lyon".

De "El Diario Ilustrado" de Santiago

"Falleció ayer en esta capital el señor Ricardo Lyon Pérez

Ciudadano eminente, dedicó sus actividades al fomento de las industrias y del comercio nacionales.—En política militó en las filas del Partido Conservador.—Sus funerales se efectuarán, privadamente, mañana.

Muy lamentado ha sido en todos los círculos de esta capital, el sensible fallecimiento del conocido y prestigioso hombre público don Ricardo Lyon Pérez, vinculado a las más antiguas y distinguidas familias de nuestra sociedad.

El fallecimiento del señor Lyon Pérez, acaecido a las 20.45 horas de ayer, después de una larga y penosa enfermedad, enluta a una familia de la cual era una de las figuras más culminantes.

Activo, emprendedor y vidente en materia comercial, industrial, minera, supo demostrar en todos sus actos, su caballerosidad y rectitud.

Nació en Valparaíso en 1863. Después de estudiar en el Seminario de su pueblo, se inició en las tareas comerciales e industriales.

Casó en París con doña Loreto Cousiño. Regresó al país y se radicó en Santiago.

Se afilió al Partido Conservador y alternativamente ha vivido en la política y los negocios, más en éstos que en aquella.

En 1892 fue elegido diputado por Combarbalá y después se le arrebató una diputación por Valparaíso. Varias veces ha sido elector de Presidente y en 1924 salió vencido por la fuerza de la intervención oficial, como candidato a senador por Coquimbo.

Durante un período próximo a 20 años ha sido regidor y alcalde de la comuna de Providencia, la cual le debe gran parte de su prosperidad y urbanismo.

En la vida de los negocios fué muy afortunado, e intervino en operaciones múltiples y valiosas. Fué director y presidente de la Compañía Carbonífera e Industrial de Lota.

Gracias a su intervención se solucionó en 1922 la huelga de los operarios carboníferos, que aquel año mantuvo en suspenso la atención pública.

Presidió numerosas instituciones de seguros, industriales y filantrópicas, tales como la Fábrica Nacional de Vidrios, Asociación del Trabajo, Tejidos El Salto, Minera e Industrial de Chile, etc.

Relojería Tic-Tac

Para compostura "Tic-Tac" sigue batiendo el record.

Por tal motivo nos hemos visto en la necesidad de ampliar nuestros talleres.

Arreglos de relojes, joyas, y otros artículos mándelos a "Tic-Tac" que le hará precios sin competencia.

Pinto 151 - LUIS GRANDON

El Taller de Zapatería de J. D. Flores

COMERCIO 624

Se prestigia cada vez más, por la sencilla razón de que **no trabaja con aprendices,** sino con **verdaderos maestros.**

Mande su calzado viejo y deforme a **Comercio 624,** y obtendrá precios bajos. Ejecución firme y durable. Buena — presentación y rapidez. —

En 1922 contribuyó a la fundación de un policlínico gratuito dependiente de la Asociación del Trabajo.

Lo que más contribuyó a realzar su personalidad en el mundo social fué su acción como presidente del Club Hípico de Santiago. En esas funciones realizó obras efectivas y duraderas, desde una veintena de años.

Desde antes de 1920 acometió la tarea de transformar los viejos pabellones y las vetustas caballerizas y galerías del Club Hípico. En lugar de aquellas anticuadas aposentadurías, antihigiénicas e incómodas, erigió soberbias construcciones de cemento armado. Hizo del Club Hípico la primera institución de su clase en Chile y acaso en la América del Sur.

En 1919, con motivo del cincuentenario de la fundación del Club Hípico, cuyas festividades presidió, hizo donación de la suma de $ 50,000 para construir en un hospital de Santiago un pabellón con el nombre de Club Hípico.

Deja una numerosa familia que ha sabido conservar sus tradiciones y a la cual lega, como el más precioso don, el recuerdo de sus virtudes y de su caballerosidad".

De "La Patria" de Concepción

"Ha fallecido en Santiago el presidente de la Cía. Minera don Ricardo Lyon

Ha fallecido en Santiago el presidente de la Compañía Minera e Industrial de Chile, empresa que es propietaria de las minas de carbón de Lota y de numerosas industrias anexas, donde se ocupan miles de obreros, que dan vida a la vecina región y a nuestra ciudad.

Don Ricardo Lyon, presidente de esa Compañía, fué parte en numerosas organizaciones de carácter industrial, que han incrementado la producción del país e impulsado el progreso nacional en diferentes actividades.

La Fábrica Nacional de Vidrios, hoy Cristalerías de Chile, con instalaciones en Lota y Santiago, la Fábrica de Paños de El Salto, la cerámica, la agricultura, etc., recibieron del señor Lyon un impulso vigoroso. El Club Hípico de Santiago contó como su presidente durante largos años y allí demostró ampliamente su alto espíritu de cultura y progreso, pues llegó a formar un centro social de reputación más allá de nuestras fronteras.

Una característica de este distinguido ciudadano fué su preocupación por el bienestar de sus obreros en todas las industrias en que participó. Son bien conocidas las obras que, en beneficio de los trabajadores, ha empeñado y se mantienen en las minas y fábricas en que el señor Lyon actuó como dirigente, tanto en esta región como en Santiago y Valparaíso.

El duelo de la Compañía Minera e Industrial de Chile es duelo nacional. Le presentamos nuestra condolencia más sentida, así como también a la familia de este benefactor público, en especial a su esposa señora Loreto Cousiño de Lyon e hijos".

CRONICA LOCAL

Las honras fúnebres efectuadas en la Iglesia de Lota Alto con motivo del sensible fallecimiento del Presidente de la Compañia señor Ricardo Lyon



Durante las honras fúnebres efectuadas en la Iglesia de Lota Alto, con asistencia de altos jefes de la Cía., autoridades y representaciones de empleados, obreros y de los colegios y escuelas de la localidad.

El Jueves 9 del presente se efectuaron en la Iglesia de Lota Alto, las exequias en recuerdo del sensible fallecimiento del Presidente de la Compañía Minera e Industrial de Chile, señor don Ricardo Lyon, fallecido el Domingo 5 del actual en Santiago.

Con la asistencia de los señores Administradores, empleados del Establecimiento, delegaciones de las instituciones sociales y escolares de Lota, se efectuó la misa de Requiem por el descanso del alma del señor Lyon.

El templo ostentaba en esta ocasión sus columnatas cubiertas de luto con un severo catafalco erigido en el centro de la nave principal, al frente de la cual se situaron las siguientes personas: Administrador General de la Compañía don Jorge Demangel, Primer Alcalde de la Comuna don Nicanor Astorga, Administrador del Establecimiento de Lota don J. Isi1ro Wilson, Jefe del Departamento del Bienestar don Octavio Astorquiza, representantes de las diversas secciones del Establecimiento, ingenieros señores: Juan Brohuem, Arnoldo Courard, Raúl Ghira, Andrés Luis, Sidney Raby, Federico Raby, Wilfredo Geisse, Guillermo Gray, señores empleados: Luis Villegas, León Dashir, Arturo Mir, Francisco Alvarado, Juan López, Max Schofeldert, Mortimer Naranjo, Cledomiro Velozo, Antonio Rodríguez, Oscar Victoriano, Marcos López, Nicanor Sánchez, Juan Antonio Navarro, Juan Hernández García, Fernando Fuentes, Luis Neira, Segundo Contreras, Candelario Peña, Enrique Gómez, Amador Montes, Oscar López, Heráclito Manríquez, Flavio Irribarra, Enrique Alveal, Alejandro Mendoza, Carlos Patlaza y muchos otros que no alcanzamos a anotar.

La misa fue oficiada por los reverendos padres señores Morand Ohrel, Albano y Manuel Sirot. La música sagrada fué ejecutada por la Schola Cantorum del Colegio «Santa Filomena».

El Rvdo. Padre señor Morand Ohrel, pronunció una conmovedora alocución, haciendo notar los principales rasgos de la vida de don Ricardo Lyon, dejando especial constancia de su afecto por Lota y de las numerosas obras que había realizado en favor del progreso del país y de la caridad para con los desvalidos.

Concurrieron: el Colegio Santa Filomena, la Escuela San Juan, Escuelas Matías e Isidora Cousiño.

Anotamos también la presencia de numerosos dirigentes de las colectividades obreras, entre otros los siguientes: del Sindicato del Establecimiento, Sociedad de S. M. «Unión y Fraternidad», Deportivo «Luis Acevedo», Deportivo «Manuel Rodríguez», Club «Carlos Cousiño», Club «Ricardo Lyon», «Federación del Trabajo», Sociedad de Pescadores «Juan José Latorre», Sociedad de «Maquinistas y Fogoneros», Sociedad de Artesanos y Obreros», Sociedad de Obreros «Ex Fundición de Cobre», Gran Unión de Obreros Mineros de «Socorros Mútuos», Sociedad «Unión Nacional», Cuerpo de Bomberos «Matías Cousiño», Centro Femenino «Patria y Hogar», Sociedad de Señoras «La Ilustración», Asociación de la «Juventud Católica Femenina» de Lota Bajo y Lota Alto, Sociedad de Señoras del «Sagrado Corazón» y otros representantes que se nos escapan.



A la salida de la Misa de Requiem, oficiada por el descanso del alma del señor Ricardo Lyon, presidente de la Compañía.

Notas Sociales

Fallecimiento.—Con un numeroso acompañamiento se efectuaron los funerales del niñito Juanito Perfetti, que dejó de existir en esta víctima de una rápida enfermedad.

Presentamos a su familia nuestra condolencia.

Matrimonios.—El 4 del presente fué bendecido en la Parroquia de Lota Bajo el matrimonio del señor Gilberto Sanhueza Moraga con la señorita Teresa Herreros Bravo.

Sirvieron de padrinos el señor Francisco Arriagada Cifuentes y la señora Teresa Condarco de Arriagada.

Actuaron de testigos en la ceremonia civil los señores Luis Alberto Carrasco Concha y Arturo Vera Vera.

—Ultimamente se concertó el matrimonio del señor Arturo Silva con la señorita Pradelina Irribarra.

Sirvieron de padrinos en la ceremonia religiosa el señor Nicanor Poblete y la señora Domitila O. de Poblete.

A continuación se efectuó en la casa de los padrinos una animada tertulia a la que asistieron las siguientes personas: los desposados, los padrinos, las señoras Aurora vda. de Irribarra, Orfelina de Mora, Gumercinda vda. de Olivares, Juana Ponce de Castro, Florinda vda. de Cerda, Delfina Vargas de Barrientos, Marta Torres de Poblete, Eleuteria de Barrientos y Genoveva de Arroyo; señoritas: Anita Irribarra, Olga Silva, Irma Silva, Stela Silva, Blanca Parada, Anita Arroyo, Aniceta Poblete, Elena Irribarra y Domitila Poblete Torres; señores: Sixto Ponce, Carlos Barrientos, Luis A. Márquez, Luis Palacio, Francisco Carrera, Luis Salas, Cristín Aguayo, Luis Aguayo, Hugo Silva, Clodomiro Silva, Oscar Poblete, Juan Medina, Juan Vásquez, Ramón Pino e Higinio Vergara.

Baile social en Curanilahue.—El Sábado 28 de Mayo ppdo. se efectuó en Curanilahue, en el amplio y cómodo hotel de aquella localidad, Hotel Contreras, un gran baile social ofrecido por la señorita Manola Aguirre R. a sus relaciones, con motivo de su onomástico.

Asistieron las siguientes personas: Señoras y señoritas: Manola Aguirre R., Clara Reyes de Sanzana, María Sebi de Carrasco, Digna de Reyes, Orfelina Reyes de Contreras, Juana S. de Méndez, Flora de Orellana, Olga Cabrera V., Lidia Chávez F., Leontina Gajardo P., Marta Sanhueza del Campo, Jovita Contreras O., Marta Sanzana R., Olga Navarrete, Marta Mouat, Sofía Mouat y Flora Leal; caballeros y jóvenes: Arturo Contreras, Diercovides de la Parra, Fernando Reyes, Lucas Carrasco, Héctor Méndez, Waldo Orellana, Ramón Rodríguez, Juan Lira, Cachi Duvic, Fernando Oyharcabal, Carlos Oyharcabal, Manuel Suanes K., Oscar Schultz, Juan Mouat, Fernando Dupouy, Raúl Dupouy, Ramón Arcaya, Néstor Sanhueza, Emilio Altamirano, Remigio Castellú, Recaredo Vigueras, Ramiro Roa, Raúl Molina, Guillermo Mendiburo, Antonio Mendiburo, Plinio Altamirano y Juan Aravena.

Nacimientos. — Ha venido al mundo un hijito del señor Luis Burger y de la señora Guillermina Mir de Burger.

—Ha nacido un hijito del señor Censorino Carrasco y de la señora Francisca Fernández Carrasco.

—Un hijito del señor Víctor Hernández y de la señora Elsa García de Hernández.

Viajeros.—Se dirigió a Santiago el señor Raúl López Veloso.

—Regresaron de Viña del Mar los señores Abraham Delgado y Carmen Portiño, en donde se encontraban prestando sus servicios profesionales en las construcciones de la Planta Eléctrica de la Refinería de Azúcar a cargo de la firma Dyckeroff & Widmann.

—De paso en ésta, procedente de Los Andes, el señor Aníbal Saldías Segura.

LA LEY DE GRAVEDAD

Cierto avaro notó repetidas veces que un barril de vino añejo, que guardaba en su despensa, menguaba considerablemente, y con el fin de evitarlo, lo tapó convenientemente y lo lacró, estampando su sello para ver si lo destapaban nuevamente. A los pocos días, y previo examen del sello, lo abrió, y cuál sería su asombro cuando lo vió medio vacío. Como alguien le advirtiese que por el fondo lo habían taladrado, exclamó:

—¡Imposible! Si lo hubiesen abierto por el fondo, faltaría el vino por abajo; pero aquí falta por arriba.

Las delegaciones extranjeras asistentes al Congreso Obrero Latino Americano, visitaron nuestro pueblo

Entusiasta recibimiento hecho por las Sociedades Mutualistas de Lota.— La Asamblea en el Teatro.—En los salones de la Sociedad de Señoras. — La visita al Establecimiento de Lota.

Como es sabido, el 1.° de Mayo se efectuó en Santiago el Congreso Obrero Latino Americano, con la participación de delegaciones obreras de toda la América Latina y representaciones de las sociedades mutualistas de todo el país.

Después del mencionado Congreso, las delegaciones visitantes fueron invitadas a conocer las principales ciudades, por su importancia industrial y comercial.

Con este motivo, la delegación obrera lotina que enviaron las sociedades mutualistas de la localidad a Santiago, a participar también en el Congreso aludido más arriba, invitaron a las delegaciones extranjeras a conocer las actividades industriales de Lota.

En efecto, el 30 de Mayo arribaron a nuestro pueblo las delegaciones, acompañadas por una delegación nacional que presidía el primer presidente del Congreso, señor Manuel Correa Olate, siendo esperados en la Estación de los Ferrocarriles por los miembros de las instituciones sociales de Lota.

Hacia el Teatro

Una enorme columna de obreros de las minas, miembros de las diversas colectividades locales, formaron filas iniciándose un desfile hacia el Teatro, encabezados por la Banda de Músicos de la Municipalidad, para rendirles a los visitantes un merecido homenaje.

En el proscenio tomaron colocación el Gobernador del Departamento señor José Santos Garrido, el Mayor de Carabineros señor Tomás Dagnino, el Capitán de Carabineros señor Luis Navarro Barahona, el Jefe del Departamento del Bienestar del Establecimiento de Lota, el Presidente del Sindicato de Obreros del Establecimiento y las delegaciones extranjeras visitantes y nacionales.

Ante un público que llenaba materialmente todas las aposentadurias del teatro, el señor Enrique Alveal, presidente de la Sociedad de S. M. «Unión y Fraternidad» y presidente de la delegación lotina al Congreso en Santiago, abrió la amplia reunión con un conceptuoso saludo a los huéspedes de honor del pueblo de Lota. A continuación pronunció un vibrante discurso el señor Correa Olate, primer presidente del Congreso Obrero Latino Americano, el que fué estruendosamente aplaudido. En seguida hicieron uso de la palabra los señores: José Santos Garrido, Octavio Astorquiza, los delegados del Perú, Colombia y Paraguay, y el señor Oscar Chanks, que se refirió a grandes rasgos a la crisis mundial que agobia al mundo, y de paso relató o hizo un recuerdo de las grandes luchas sociales sostenidas en la región del carbón en los años 20-22, manifestando que el abuso del derecho de huelga, había apresurado la crisis que hoy día sufre la industria del carbón, pues las continuas paralizaciones obligó a los industriales del norte de la república a instalar cuanto antes los fogones para sus industrias que quemaran petróleo, para evitar el quedar paralizados ellos también como consecuencia de las paradillas infundadas de los obreros carboníferos del sur. Una ovación se dejó oir para el señor Chanks, al terminar su elocuente discurso, revelándose un profundo conocedor de los movimientos sociales regionales.

En la Sociedad de Señoras «La Ilustración»

Terminada la reunión en el teatro y acompañados por la banda, se dirigieron al local de la Sociedad de Señoras «La Ilustración», donde les fué servido un banquete ofrecido por las instituciones obreras de Lota. Una espléndida orquesta amenizó la reunión con escogidas piezas musicales. A los postres ofreció el banquete el presidente del Sindicato de Obreros del Establecimiento de Lota, don Víctor Salgado; hablaron a continuación el señor Correa Olate, Antonio Castro, representantes de los obreros mexicanos, y el secretario de la Gobernación de Coronel. Cerró la manifestación la señora Estela de Mardónez, secretaria de la Sociedad de Señoras «La Ilustración».

En las dependencias del Establecimiento

Acompañados por caracterizados miembros de las colectividades mutuales lotinas, los visitantes se dirigieron a visitar el Parque y servicios de bienestar obrero que mantiene la Compañía.

En el Parque recorrieron las diversas avenidas, jardines, etc., admirando los diversos monumentos que se encuentran en este sitio de recreación.

Les llamó especialmente la atención la profusión de árboles indígenas,—naturales de nuestra tierra,—como la abundante colección de árboles europeos. También fué objeto de su atención, los artísticos kioscos, fuentes, grutas.

En el Hospital les fué dado a conocer los departamentos de Cirugía, Curaciones ginecológicas, Gabinete de Oftalmología, Rayos X, Mecanoterapia, Electroterapia, Luz Ultra Violeta, Sol de altura y Dentística. Finalmente pasaron a la sala de curaciones y al departamento para la esterilización de agua, ropa e instrumental, mediante esterilizadores eléctricos.

Altamente impresionados de los servicios que mantiene el Establecimiento de la Compañía Minera, los delegados obreros se dirigieron a Lota Bajo, pasando antes a servirse un refresco a la Fuente Soda de Lota Alto, donde manifestaron su sorpresa con respecto a los bajos precios con que se expenden al público las diversas bebidas de esta instalación antialcólica.

El regreso

En los salones de la Sociedad de Señoras, se continuó con un baile, hasta que el presidente señor Correa Olate anunció la hora de partida hacia la estación. Después de despedirse de todos los de casa, manifestando sus agradecimientos por las atenciones recibidas, en las personas de los dirigientes lotinos y del Jefe del Departamento del Bienestar, por lo que a las atenciones de la Compañía se refiere, regresaron por tren especial a Concepción, que la Compañía puso a su disposición tanto en el viaje de venida como de regreso a Concepción.



Las delegaciones extranjeras y nacionales, acompañados por el Jefe del Bienestar del Establecimiento de Lota y caracterizados dirigentes de las colectividades obreras de Lota, recorriendo el Parque.

EROGACIONES

El señor Zacarías Vergara agradece sinceramente la erogación hecha por sus compañeros de trabajo con motivo de su larga enfermedad:

Luis Aburto T. $ 5.—, Arturo Araya 5.—, Rudemil Ahumada 5.—, Rosauro Inzunza 3.—, Alejandro Soto Y. 2.—, José E. Concha 2.—, Tomás Mellado 2.—, Juan Bta. Arriagada 2.—, José Pinto P. 2.—, Anacleto Araneda 2.—, Emilio González 1.—, Carlos Faúndez 1.—, Fortunato Cerpa 1.—, Lorenzo Muñoz 1.—, José L. Rivera 1.—, Carlos García 1.—, Aguedo Rodríguez 1.—, Elías Cánova 1.—, Guillermo Herrera 1.—, José Romero 1.—, Juan Figueroa Cotar 1.—, Manuel Herrera 1.—, Horacio Castillo 1.—, Juan Lepe 1.—, M. Callose 1.—, Octavio Oñate 1.—, Alejandro Sierra 1.—, Santos Retamal 1.—, J. Badilla 1.—, Nicanor Campo 1.—, Pascual Roja 1.—, Erasmo Aravena 1.—, Eduardo Montes 1.—, Oscar Herrera 1.—, Juan Figueroa Figueroa 1.—, Isidoro Soto 1.—, Silverio Cuevas 1.—, Erasmo Namo 1.—, Miguel Molina 1.—, Miguel González 1.—, Enrique González 1.—, Pedro Araya 1.—, Ricardo Henríquez 1.—, Román Barrera 1.—, Juan Alvarez 1.—, Martín Mir 1.—, Bartolo González 1.—, José Lozano 1.—, Arsenio Aravena 1—, Carmen Garcés 1.—, Patricio Bello 1.—, Manuel Muñoz 1.— y Guillermo Bello 0.80. Total: $ 72.80.

El señor Félix Zenteno agradece sinceramente la erogación hecha por sus compañeros de trabajo con motivo de su enfermedad:

Pedro Campos $ 5.—, Fco. Muñoz 2.—, Fortunato Chamorro 1.—, Pedro J. Ramírez 1.—, Emilio C. Vega 0.60, Lorenzo Muñoz 1.—, Bernardo Díaz 1.—, Carmen Torres 1.—, Enrique Godoy 2.—, Juan Solar 1.—, Benito Riquelme 1.—, Fco. Fonseca 1.—, Juan Bta. Cuevas 1.—, Zúñiga 1.—, Porfirio González 1.—, Desiderio Toloza 1.—, Sergio Navarro 0.60, Eleodoro González 1.—, Lorenzo Gallegos 1.—, Domingo Mardones 1.—, Juan C. Vega 2.—, Juvenal

Hidalgo 1.—, Luis Cruz 1.—, Luis G. Rojas 1.—, Fco. Poza 1.—, Fabriciano Carrillo 1.—, Armando Toloza 1.—, Froilán Varela 1.—, Crispín Vergara 1.—, Zacarías Moraga 1.—, Artemio Alveal 1.—, Ernesto Santibáñez 1.—, Santiago Monsálvez 1.—, Gregorio Jara 1.—, Benito Salazar 1.—, Joaquín Sandoval 1.—, Benjamín Urra 1.—, Froilán Gajardo 1.—, Horacio Orellana 1.—, Samuel Espinoza 3.—, José Correa 2.—, Juan C. Ramírez 1.—, Armando Bravo 1.—, Germán Espinoza 2.—, Camilo Fuentealba 1.—, Fco. Contreras 1.—, Humberto Martínez 0.60, Domingo Maldonado 1.—, Evaristo Sierra 1.—, Hernández 0.20, Juan Beltrán 1.—, Clodomiro Muñoz 1.—, Marcos Hernández 1.—, Santos Arévalo 1.—, Eduardo Díaz 1.—y Santos Pereira 5.—. Total $ 69.—

El señor Santiago Cartes agradece sinceramente la erogación hecha por sus compañeros de trabajo con motivo de su larga enfermedad:

Adán Valdebenito $ 1.60, Luis Parra 1.—, Bernardino Neira 0.60, Albino Mendoza 0.40, Misael Apablaza 0.40, Pascual Jara 0.40, Ruperto Ibáñez 0.40, Armando Muñoz 1.—, Juan Hernández 1.—, Manuel Poza 1.—, Pedro Muñoz 1.—, Luis Muñoz 1.—, Pedro Valdebenito 1.—, Luis Molina 1.—, Armando Salas 1.—, José Saravia 0.40, Abdón Peña 0.40, Gregorio Muñoz 0.60, Juan 2.° Perez 1.—, Tomás Espinoza 0.40, Zacarías Mora 0.20, Orlando Martínez 0.40, Segundo Araneda 1.—, Pedro Espinoza 0.60, Antonio Sáez 0.60, Manuel Antonio 0.60, Jorge Rodríguez 0.80, Cirilo Sáez 0.60, Pedro Vegas 0.40, Luis A. Gómez 0.80, Alberto Rojas 0.60, Fidel Parra 1.—, Juan Toro 1.—, Germán Silva 1.—, Alberto Espejo 1.—, Norberto Ramírez 0.40, Serafín Leal 0.40, Alsides Salinas 0.60, José Oscar González 0.40, Pablo Escobar 0.60, Luis Maldonado 1.—, José Fuentes 1.—, Rosamel Fuentes 0.60, Amador Luna 1.— y Eulogio Velásquez 0.40. Total $ 32.60

El reverendo Padre señor Morand Ohrel, fué objeto de diversas manifestaciones de simpatía con motivo de su onomástico

El 5 del presente el Director del Colegio «San Juan», Rvdo. padre señor Morand Ohrel, fué entusiastamente cumplimentado, con motivo de su onomástico, por las diversas asociaciones religiosas, alumnado de los colegios católicos de la localidad, por los fieles de la Iglesia en general y por sus diversos amigos.

En esta ocasión, la Asociación Católica Masculina que preside el señor Luis Neira, preparó un programa de festejos en homenaje de su Director Eclesiástico señor Ohrel, iniciándose con un desayuno general,—después de una solemne misa,—a los Rvdos. padres, señores Albano y Morand Ohrel y socios en general.

Se aprovechó este acto para presentar, al finalizar el desayuno, el saludo oficial de la Asociación por intermedio del secretario señor Alfredo Quezada Adriazola, el cual al terminar entregó en nombre de los asociados un modesto obsequio al Rvdo. padre.

A continuación el señor Blas Tampier, presentó los «saludos de la Sociedad de S. M. «La Unión Nacional», otro representante de la Congregación Mariana de Jóvenes Católicos.

En la tarde la Asociación desarrolló ante un numerosísimo público, un programa literario musical dedicado al Rvdo. señor Ohrel, iniciándose el acto con un conceptuoso discurso pronunciado por el señor Luis Neira.

Después del acto literario la Asociación ofreció a sus asociados en general un Vermout de honor.

El "Juvenil Unido" de Concepción en Lota

"Luis Acevedo" derrotó a su congénere por la alta cuenta de 4 goals a 0.—Adjudicándose definitivamente la Copa "Méndez" y 11 medallas.

En días pasados el Deportivo «Luis Acevedo» tuvo de visita a sus congéneres del «Juvenil Unido» de Concepción, con quien había un partido pendiente por la hermosa Copa «Méndez» y 11 artísticas medallas.

En la mañana llegó una numerosa delegación deportiva, siendo recibidos en la Estación por el Directorio del Club y el presidente accidental del Deportivo «Acevedo» señor Luis Muñoz.

Después de los saludos de estilo, los visitantes fueron invitados a recorrer el Establecimiento, el Parque, el cual fué recorrido en toda su extensión y arrancando palabras de elogio de parte de los jóvenes visitantes. Después se visitó la Central Termo Eléctrica en construcción para finalizar con un recorrido a la población obrera.

En el Casino de Empleados, los visitantes fueron invitados a servirse un refresco. Las dependencias del Casino fueron favorablemente comentadas por los jóvenes deportistas.

En la tarde se efectuaron los partidos, triunfando los de casa por el score señalado en el epígrafe. La división intermedia del «Acevedo» también se adjudicó un merecido triunfo por la cuenta de 2 tantos por 1.

Después de los partidos, los visitantes fueron atendidos en el Club donde se sirvieron unas once que fueron amenizadas por buena música y por números de canto.

La embajada deportiva regresó por tren de las 17.20 horas a Concepción, bastante agradecidos de las atenciones dispensadas por los dueños de casa.

La sección Rayuela de la Federación del Trabajo sigue conquistando triunfos

El Jueves 25 de Mayo se efectuó en el local de la Federación del Trabajo un partido de rayuela con la sección del mismo deporte del Deportivo «Luis Acevedo».

En esta ocasión el presidente de la Federación señor Teodoro Gutiérrez, hizo entrega a los mejores rayueleros de la institución de tres bonitas medallas; los agraciados fueron los siguientes: Estanislao Jerez, Armando Parra y Víctor Fritz.

Después de esta ceremonia se inició el match con los representantes del «Luis Cousiño» ante numeroso público. Poco a poco los jugadores de la Federación fueron desplazando a los «luises» hasta derrotarlos en forma aplastante, pues el marcador señaló 4 juegos a favor de la Federación del Trabajo contra 1 juego del Deportivo «Luis Cousiño».

El señor Mateo Francovich obsequió una máquina «Gillete» de afeitar al jugador que reuniera mayor puntaje, saliendo favorecido el señor Armando Araneda, de la Federación.

A raíz de este espléndido triunfo, hemos entrevistado al presidente señor Gutiérrez, quien nos manifestó que ahora sus jugadores se dedicarán a un metódico entrenamiento para vengar la derrota que le infligiera tiempo atrás la Sección Rayuela del Deportivo «Luis Alberto Acevedo», pues a no contar con esta derrota el equipo de la Federación se habría conquistado merecidamente el título de «invicto», ya que no ha habido Club que no haya derrotado, a excepción de los «aviadores».

Es de esperar que esta revancha se efectúe en cuanto sea posible, para ver cuál de las dos instituciones es la más apta para esta clase de deporte.

Carta de un obrero

El acompañamiento a los funerales

Hemos recibido la siguiente carta de un operario del Establecimiento, en la cual manifiesta varias observaciones relacionadas con el acompañamiento a los funerales. Dice así:

Lota Alto, 23 de Mayo de 1932.

Señor Director de LA OPINION.

Presente.

Muy señor mío:

Es costumbre, señor, cuando fallece alguien, asistir naturalmente al velorio como también a la conducción del fallecido a la última morada, el cementerio.

Pero, acontece señor, que en la generalidad de estos casos, existen ligas, grupos de desvergonzados que no obstante haber recibido las atenciones que se prodigan a los que tienen la buena voluntad de acompañar al velorio, vuelven después a la casa de los dolientes, denominando a este acto con un nombre vulgar que mi escasa cultura de obrero, me repugna francamente escribirlo.

Así, señor, después de los miles de sacrificios impuestos por las circunstancias, llegan estos señores a imponer dobles molestias con sus majaderías e impertinencias y sin parar en ninguna clase de consideraciones en la difícil situación económica de los dolientes.

Total, que la participación de esta gente, carente de sentimientos cristianos, hay que pagarla peso por peso de lo que han hecho durante los momentos más tristes para una familia.

Considero, señor, que mi modesta carta, como también lo que podría decir el periódico de vez en cuando, podría influir en la ignorancia de esta gente sin pudor que explota a las familias dolientes hasta la última migaja de provisiones que compraron quizás con cuanto sacrificio para atender en esas circunstancias a sus relaciones.

UN OBRERO QUE HA SIDO TESTIGO VARIAS VECES.

Las silbatinas en el Teatro

Quejas de un grupo de obreros

Varios han sido los obreros que se han acercado a nuestras oficinas, para manifestarnos su formal protesta por la mala costumbre que tienen algunas personas que asisten a los espectáculos en el Teatro y que cuando les agrada una pieza de música o la actuación del o los artistas, lanzan al espacio estridentes silbatinas que llegan poco menos que a perforar los tímpanos de los oídos de los demás espectadores.

Y como Uds. comprenderán—nos han dichos estos obreros del Establecimiento,—el elemento de orden, culto y consciente que formamos la inmensa mayoría de los operarios lotinos, pagamos las consecuencias de estos vándalos caídos de las sierras ultra Nahuelbuta, pues se toman de nosotros la más pobre y triste impresión.

Generalmente los que se entregan a esta clase de deportes en el Teatro son mozalbetes sin cultura alguna y que constituyen una afrenta para la clase trabajadora del pueblo.

Estimaríamos señor,—nos agregan estos prestigiosos obreros,—que la fuerza pública debiera ubicar quiénes son los autores de estas manifestaciones indianas, para aplicarles un severo correctivo, pues de otra manera, el público que viene, por ejemplo, de pasada digamos por el pueblo de Lota y asiste a una función cinematográfica, contarán en donde vivan, de que aquí los obreros silban y patean cuando los espectáculos son buenos, en vez aplaudirlos con las manos, como es lo natural y justo.



En esta sección, las dueñas de casa encontrarán siempre algo que les será útil.

COCINA

Sopa de pan

Se cortan en forma fina, zanahoria y apio. Se cuecen en agua con sal.

Se ponen después en una cacerola y se les deja caer el caldo. Se deja a fuego lento. Se tuesta el pan, se corta en pedacitos cuadrados. Se pone en una sopera.

Se le echa encima las verduras y el caldo y en seguida se sirve.

Chanfaina

Se cuecen los bofes e hígados y se pican menuditos, quitándoles los nervios y cosas duras.

Se fríe en dos cucharadas de color un poco de cebolla menudita y papas cortadas, se une todo agregando sal, pimienta entera y molida y se pone a hervir a fuego lento. Debe quedar espeso ésto y al mandarlo a la mesa si se quiere se le revuelve un huevo.

DEPORTES

EL CONCEPTO DE AFICIONADO EN EL FUTBOL

En uno de los diarios penquistas han aparecido en estos últimos días violentos artículos en que se ataca el centralismo santiaguino en materia deportiva y la absorbencia de jugadores de cartel para la formación de los cuadros metropolitanos.

Desnudamente se critica la conquista de elementos penquistas por parte de los dirigentes santiaguinos y la forma como con este sistema se viene matando el concepto de amateur que sólo se practica por estos lados.

Severísimo el articulista en su disertación, expone claramente el proceder de algunos directores centralistas que llevan su audacia hasta cotizar en dinero la fama de tal o cual jugador.

Es muy grande el mal que se está haciendo al deporte del fútbol y es necesario reaccionar en este sentido, pues de otro modo habria llegado el caso de declarar públicamente al fútbol profesional, como ya se ha implantado en otros países.

Pero la forma como se arrastra a los jugadores sureños con promesas por demás brillantes, hace que las filas del deporte aficionado de estos lados se vean cada vez más raleadas, perjudicando de este modo a una enorme falange de deportistas honrados que conocen en todo lo que vale el concepto de amateur.

Los que dirigen por estas zonas el deporte considerado más popular, debieran en consecuencia arbitrar las medidas encaminadas a evitar esta situación que cada vez perjudica en mayor forma a los deportistas del sur.

Una unión de todos los elementos y una campaña sostenida en este sentido podría traer la normalidad y con críticas severas por la prensa y dando el tratamiento que corresponde a aquellos elementos cotizables como valores deportivos, se evitaria el comercio cada vez más vergonzoso del deporte del fútbol.

Mas, para que esta situación rindiera los frutos esperados, seria de desear también un compromiso de honor de parte de las instituciones mismas, para no interceder, como ocurre algunas veces, en la llevada de algún jugador para determinados clubes con promesas de mejoria en sus situaciones económicas o con pagos disimulados por tal o cual concepto. En este sentido debe empezarse por casa y dar cabida a los cambios de jugadores de un club a otro, motivada por los deseos del jugador mismo de actuar por aquella institución defendiendo los colores por simpatia, mas no por una compensación de mejor situación.

En esta forma hasta se evitaria el golondrineo de algunos elementos que no benefician a los clubes, sino que por el contrario desmoralizan a los demás jugadores de la misma institución por la forma como se efectúa este canje.

En nuestro pueblo ocurren estos hechos de vez en cuando, y la verdad el mismo público mira con desdén estos cambios que no reportan ninguna ventaja posible a los clubes por la forma misma como se han formado las instituciones locales a base de elementos propios.

Existe en los clubes lotinos cierta honorabilidad en los jugadores que militan en estas entidades y ese amor propio por el club en que se han formado los lleva a defender los colores de su club hasta el último, salvo algunas excepciones pero tan contadas que no pueden generalizar el concepto de futbolistas amateurs, con lo cual se honran las instituciones locales.

Es por esta razón que los comentarios aparecidos en los diarios penquistas han levantado aplausos, pues es la única forma de atacar un mal que tanto perjuicio acarrea, especialmente al fútbol sureño.

Consideramos que con un poco de buena voluntad de parte de todos los jugadores lotinos impediran en lo sucesivo las jugadas bruscas en el fútbol y con esto habremos ganado mayor terreno en el concepto de deportistas cultos, como se nos conoce en otras partes.

Seguiremos en nuestra campaña, inflexibles, esperando que en poco tiempo nuestros muchachos se percaten de estos detalles y que con el aporte de ellos veamos mayor cantidad de espectadores en nuestro campo de juegos estimulando el deporte que ennoblece y dignifica.

Nuestro aplauso a los muchachos del Luis y Rodriguez por el partido que nos ofrecieron y que no echen en saco roto nuestros desinteresados consejos.



FUTBOL LOCAL

CARLOS COUSIÑO CAMPEON DEL TORNEO RELÁMPAGO

Durante la segunda quincena del mes ppdo. se efectuo en nuestro Estadio de Lota Bajo un campeonato relámpago en el cual tomaron parte todos los clubes de la Asociación de Lota.

Los partidos tuvieron alternativas bastante interesantes, clasificándose en el puesto de honor el viejo y aguerrido club local Carlos Cousiño.

Motivaba esta justa la conquista de varios premios de valor donados por la Asociación local, Compañía Minera y Junta de Vecinos de Lota.

Los encuentros se efectuaron durante los dias 21, 22 y 26 de Mayo, quedando el marcador en la siguiente forma para la colocación de los cuadros:

Primer puesto Carlos Cousiño, campeón del torneo, un objeto de arte donado por la Asociación de Fútbol de Lota.

Segundo puesto Unión Deportivo, 11 pares de medias obsequiadas por la Compañía Minera e Industrial, Sección Deportes.

Tercer puesto Luis Cousiño, un objeto de arte donado por la Junta de Vecinos de Lota.

Cuarto puesto Arturo Cousiño, un objeto de arte donado por la misma.

Cabe mencionar en esta ligera crónica la actuación del destacado equipo del Carlos Cousiño que llegó al puesto de campeón después de vencer a varios cuadros que tenian mucha opción para el titulo en referencia.

El conjunto de los negri-rojos dió todo lo que pudo y en esta forma llegó a la conquista del codiciado titulo de campeón del torneo relámpago.

Hay que estimular al mismo tiempo al segundo campeón, el Unión Deportivo, por la forma como eliminó a destacados equipos de la división alta y presentó reñida lucha en la final al equipo carlista.

LUIS COUSIÑO CON DEPORTIVO MANUEL RODRIGUEZ EMPATAN POR SEGUNDA VEZ

La cuenta fué de un tanto para cada equipo.—Pancho Aravena y Vásquez los perforadores.—Un detalle del partido.

La atracción de la quincena deportiva en fútbol la constituyó el encuentro entre estos dos destacados cuadros de la división alta, los cuales a pesar de haber actuado dos veces con el mismo fin benéfico no han podido determinar la superioridad.

Los partidos realizados han dado un empate para los equipos, por lo cual creemos que se impone el tercer encuentro en el cual quedará demostrado de una vez por todas a quien corresponde el titulo del mejor equipo.

En el segundo encuentro efectuado el Domingo 5 del corriente hubo de lamentarse el estado de la cancha que impidió una mayor ciencia en el desarrollo de las jugadas.

No obstante este detalle, el partido tuvo alternativas por demás interesantes, contribuyendo a ello la limpieza de los jugadores y los deseos por otra parte de hacer un buen fútbol.

Esta vez la línea delantera del Luis estuvo más avasalladora, sobresaliendo el ataque por el lado derecho.

Mejor apoyada en esta ocasión los ágiles del Luis mantuvieron un peligro evidente en muchas ocasiones frente al arco de Venegas. Naturalmente la defensa del Rodriguez por intermedio de Cid y Araneda fué eficaz y esto evitó en gran parte un aumento en la cuenta a favor del marcador del Luis.

De las líneas más destacadas podemos mencionar la de media defensa del Rodriguez, sobresaliendo este trio compuesto por Aravena, Núñez y Alvarez, alimentadores constantes y con una táctica defensiva en la cual habia

JUEGO LIMPIO

Hace algunos Domingos actuaron nuevamente dos de los poderosos conjuntos futbolisticos de Lota en un partido que fué una demostración de buen deporte por la forma limpia como se desarrollaron las jugadas por parte de los veinte y dos hombres.

En un articulo anterior hicimos severas criticas sobre este mismo partido, motivadas por la actuación deslucida de algunos jugadores de estos mismos cuadros.

Esta razón nos mueve a hacer un comentario para manifestar que no dejaremos pasar la ocasión que se nos presente cuando debe criticarse lo malo y cuando también se nos obliga a lanzar nuestro aplauso por tal o cual motivo.

La actuación de los equipos del Luis Cousiño y Manuel Rodriguez, el dia en que se definia el empate por la Copa donada por la Junta de Vecinos de Lota, fué por demás brillante.

Las jugadas se hicieron limpias y los muchachos que actuaron aquel dia estaban deseosos de demostrar su temple de deportistas borrando la impresión de desagrado con que se viera la actuación anterior.

Aplaudimos sin reserva esta actitud y creemos llegado el caso de que nuestros jugadores se percaten de una vez por todas de estas situaciones que ennoblecen a los deportistas.

El público aficionado que concurre a presenciar estos partidos se retira satisfecho del campo de juegos; la actuación de los players merece comentarios favorables solamente y por último los dirigentes sienten una satisfacción al poder presentar en esta forma a los elementos que militan en sus instituciones.

ECONOMATO
DE LA
Cía. Minera e Industrial de Chile

Mantenemos existencia permanente a los más bajos precios:

FREJOLES AVALITOS — FREJOLES HALLADOS
FREJOLES BURRITOS — FREJOLES ARAUCANOS
Y FREJOLES AZUFRADOS
ARVEJAS VERDES PETIT POIS — ARVEJAS BLANCAS CORRIENTES
LENTEJAS GRANDES — GARBANZOS — MAIZ AMARILLO
PASAS DE ELQUI — NUECES — HUESILLOS
CASTAÑAS — TRIGO BLANCO DE 1.ª — TRIGO CENTENO
HARINA TOSTADA FRESCA — TRIGO PARTIDO — HARINA INTEGRAL

Y VARIOS OTROS PRODUCTOS

EL JEFE

de estrellarse muchas veces el trío de centrales de González, Leal y Riffo.

Llegó en buena forma a ser eficaz la distribución del juego por parte de Núñez y Aravena, que los tiros llegaban largos y ajustados hacia los pies de Fritz, puntero derecho que con rápida carrera ponía en evidente peligro a la zaga defendida por Henriquez y González.

El juego

A las órdenes del señor Garrido los Luises inician las primeras jugadas. Un avance de Leal es detenido de inmediato por Cid que entrega con fuerte tiro a los delanteros negros.

Una gran salvada de Andaur

Después de algunas corridas sin resultado positivo y estando los delanteros del Rodriguez en el campo del Luis, se ve una jugada magistral del arquero del Luis Cousiño.

En efecto, Andaur tirándose al suelo logra aprisionar el balón que ha sido despedido por Pancho con fuerte tiro estando solo frente al arco.

Grandes aplausos premian la excelente salvada del joven arquero del cuadro de Leal.

Fernando Leal es detenido por Núñez, sirviéndose el tiro libre. Riffo se va en demanda del arco de Venegas y soporta el peso de Alvarez que quiere desbaratarle la jugada.

Riffo entrega el balón a Leal y éste despide un fuerte pelotazo que Araneda coge con la cabeza dando un tiro esquina.

Presiona el Luis

El quinteto del Luis presiona siendo apoyado por Soto y Fernando Leal. Vega se va por el lado después de recibir un pase de González y remata un violento tiro que Venegas coge, siendo cargado por Leal sin resultado.

Se ve un momento de presión por parte del quinteto de avanzada de los rayados.

Aravena sorprende a Andaur con el primer goal

Los Rodriguez organizan sus avances con mayor precisión. La media zaga del Luis debe imponerse y trabajar constantemente para evitar que los Rodriguez se entren por su campo.

Bustos burla a Soto y larga un pase a Sealls. El puntero izquierdo del Rodriguez entrega un buen remate que coge Soto el centro delantero del Rodriguez, interviniendo Henriquez con pase hacia el arco ante la avanzada de los Rodriguez.

Se produce una falta a larga distancia a V. Aravena. Puesta la pelota para el servicio, el capitán del Rodriguez lanza un lindo tiro que es tomado por Pancho en forma tan matemática que introduce el balón en el arco de Andaur, haciendo el primer tanto para los colores del equipo de Tito.

González desvía un tiro

Después de algunas jugadas de los Luises para obtener el empate, González de los rayados hace una buena jugada y pierde lamentablemente el remate por tiro desviado a escasos metros del arco.



Dos corners para el Luis

Insisten los rayados ante la cuenta favorable a sus contrarios y obtienen dos tiros esquina en uno de los cuales debe intervenir Venegas con peligro para su arco.

Bustos pone en apuros a Andaur

Apoyados por sus defensas los delanteros de Aravena emprenden buenos avances. Un momento de paralojización de parte de González, del Luis, en la zaga, hace que Bustos se entre y solo frente al arco despide un tiro que Andaur saca casi del mismo goal.

Leal hace un foul a Aravena muy cerca del arco y los Luises deben replegarse para evitar una nueva caída de su arco.

Una combinación de Leal a González y de éste a Vásquez da ocasión para que los Luises

empaten por intermedio de Vásquez

Los Rodriguez se defienden constantemente y Araneda con Cid son los encargados de soportar el gran trabajo de los delanteros del Luis.

Pedro avanza con empuje y ante Núñez que lo presiona entrega a González. Este interior burla a Araneda y lanza tiro que coge Vásquez haciendo el empate para su equipo a los treinta minutos de juego.

El estado de la cancha impide a esta altura jugadas más precisas.

Pedro hace un fuerte tiro

Desde larga distancia anotamos un tiro de Leal que pasa muy cerca del horizontal del arco de Venegas.

Insisten los Luises, pero no logran su intento por la actividad desplegada por el trío medio del Rodriguez.

Fritz despide una centrada magistral

Pancho mueve con insistencia a su alero derecho Fritz y le da buenas combinaciones que éste aprovecha. Rápido se corre por su ala y remata casi en la línea del córner un tiro espléndido que pone en peligro a Andaur.

El encuentro tiene momentos interesantes, mas a esta altura se notan agotadas las fuerzas de los jugadores por lo pesado de la cancha.

Núñez desvía con córner

Un tiro esquina de Vega cae a escasos metros de Venegas y allí interviene oportunamente Núñez que salva a Venegas de una caída.

El partido terminó con el empate señalado de un tanto por lado.

El árbitro señor Garrido

El juez del encuentro estuvo oportuno en sus fallos y su labor fué eficiente, pues reprimió desde un principio todas las tentativas que pudiera hacerse de juego brusco y dejó satisfechos con su actuación a jugadores y espectadores.

Un detalle

Si este partido debiera efectuarse nuevamente creemos indispensable solicitar del señor presidente de la Asociación se procurara elegir un día en que la cancha estuviera en condiciones para poder apreciar el desarrollo normal de las jugadas con un terreno seco.

Bien se merece este match una situación en esta forma.



BOX AFICIONADO

Una velada entre el Pablo Suárez de Concepción y el Tani de Lota se anuncia para el Lunes 20 del corriente en el Teatro de la Cía.

Caracteres de gran importancia tendrá la velada boxeril que nos anuncia el Centro lotino Tani Aguilar para el Lunes 20 del corriente en el Teatro de la Compañía Minera e Industrial de Chile.

Valores efectivos de dos centros de importancia compiten en esta justa boxeril y los aficionados al boxeo científico tendrán oportunidad de ver el desarrollo de algunos buenos elementos lotinos contra el boxeo peruista que envía parte de sus mejores valores.

La velada de que nos preocupamos constará de siete peleas interesantes de por sí, siendo de indicar de preferencia el encuentro de fondo a cargo de los aficionados Genaro Figueroa, del Tani, con nuestro conocido el fuerte pegador científico aficionado Carlos Larraín.

Esta velada promete resultar interesante dadas las condiciones de preparación del aficionado lotino, el cual comprendiendo la calidad de su contendor deberá encontrarse ante un fuerte rival como Larraín.

Los demás aficionados prometen hacer de este evento deportivo un acontecimiento interesante.

Los precios serán enteramente populares y el programa general de la velada del Lunes 20 del corriente estará sujeto a los siguientes encuentros:

Arnoldo Castro, del Tani, con José Arias, del Pablo Suárez; pesos mosca.

Guillermo Bello, del Tani, con Fernando Bustos, del Pablo Suárez; pesos mosca.

José Riffo, del Tani, con Manuel Morales, del Pablo Suárez; pesos pluma.

C. Arriagada, del Tani, con Victor Mardónez, del Pablo Suárez; pesos medio liviano.

Semifondo.—Abelardo Vidal, del Tani, con Carlos Flores, del Pablo Suárez; pesos gallo.

Match de fondo.—Genaro Figueroa, del Tani, con Carlos Larraín, del Pablo Suárez; pesos liviano.

Del Sr. J. DILLINGER

ALGUNAS CONSIDERACIONES SOBRE EL BOX

Personalmente considero el departe del box (el noble arte, como lo llaman sus innovadores los ingleses) como uno de los más interesantes que existen. Es un admirable y completo agente del desarrollo físico.

El entrenamiento del boxeador no deja en la inacción a ninguna parte del cuerpo humano y aun beneficia a ciertos músculos que no son de los menos importantes, los músculos abdominales y los oblicuos, por ejemplo, que son trabajados y desarrollados en mejor forma que en cualquier otro deporte conocido. Basta haber observado retratos de los Willie Lewis, Johnson, Joe Jeanette, Sam Mac Vea, Dempsey, Carpentier y otros campeones mundiales. El deporte que ha formado atletas tan admirables al sólo punto plástico, es un deporte completo.

Es también un deporte moral. No se sonrían. Yo sé que se dice que el deporte brutal por excelencia y hasta por definición, pero este reproche no tiene valor ni delante de la experiencia ni delante del razonamiento. Numerosos ejemplos han comprobado que los más selectos y fuertes campeones de box son en la vida corriente personas muy pacíficas y los menos acostumbrados a hacer uso de sus puños. Y eso se explica fácilmente por el sólo hecho que la confianza que el boxeador tiene en sí de la conciencia de su fuerza le lleva naturalmente a ser indulgente y hasta magnánimo en las discusiones, seguro de tener razón en



fin de cuentas si su adversario llega a los argumentos de hechos y seguro igualmente por otra parte de ser severamente juzgado si él mismo pega el primero y abusa de sus medios.

Entonces, lejos de ser pendenciero y brutal el práctico del box lleva al contrario, a mi parecer, a la generosidad, al mutuo respecto, y como desarrolla de modo inmejorable cualidades nobles, como sangre fría, decisión y valor, yo creo que no es exagerado pretender que el box es un deporte de los más morales.

Es, en fin, un deporte del cual la práctica tiene una utilidad incontable. No hay nadie que ni con el genio menos pendenciero no se ha visto por lo menos una vez en su vida en la necesidad de defenderse. Y eso es indiscutible; nadie si no ha practicado boxeo sabe dar un golpe con los puños y menos esquivarlo o recibirlo. Entonces hay que aprenderlo, es una obligación primordial, un deber. El deber que tiene todo hombre de perfeccionar los medios naturales de defensa que el creador ha puesto a su disposición, tal como tiene el deber de perfeccionar su inteligencia.

Hagan entonces boxeo ustedes todos, jóvenes de la generación presente, adultos y viejos; nunca es tarde hacer bien y se aprende a todas las edades. Hagan box y serán más fuertes y confiados en sí mismos, y siendo más fuertes tendrán más probabilidad de ser mejores y más justos, porque persisto en creer que si la fuerza prima sobre el derecho ella es en muchos casos su salvaguardia y su sostén. Hagan box, practiquen este noble deporte y los beneficios que de eso sacarán es que mañana nos darán una generación más buena y más fuerte.

Para terminar, diré que el box y su práctica no es una escuela de brutalidad y de salvajismo. Lo que desprestigia este deporte es que muy seguido sus exhibiciones son pretestos para desencadenar los instintos vulgares de públicos partidaristas e incompetentes.

J. Dillinger.

CENTRO FEMENINO "PATRIA Y HOGAR"

Balance General de 1931

ENTRADAS

Depósito en la Caja Nacional de Ahorros	$ 1,678.50
Caja anterior	120.85
Cuotas mensuales	4,204.50
35 incorporaciones a $ 1.50 c/u	52.50
Entradas de matinés	4,751.75
Venta de «La Opinión»	270.50
Subscripción a «La Opinión»	7.60
Utilidad de los bailes	2,388.10
8 diplomas a $ 3.00 c/u	24.00
Retirado de la Caja Nacional de Ahorros	3,350.00
Ejemplares atrasados de «La Opinión», vendidos	7.00
Dos planchas fúnebres, pagadas a $ 20.00 c/u. s/factura	40.00
Entradas por Economía Doméstica	3.00
	$ 15,219.80

SALIDAS

Derechos de funerales por 6 fallecidas	$ 600.00
Cinco cuotas mortuorias pagadas s/recibo	692.00
Subsidio a 94 enfermas	1,460.00
Gastos de matinés	1,346.35
Pagado por capítulo de refresco s/r.	1,887.70
Pago ejemplares de «La Opinión»	181.10
Pago por venta de «La Opinión»	53.30
Abono por las insignias s/recibo	1,443.60
Confección del Estandarte	1,900.00
Adquisición de una batería	700.00
Gastos de fiestas y bailes extraordinarios	1,686.10
Gastos por trabajos en el Mausoleo	267.00
Pago a la profesora de la Escuela Nocturna	840.00
Pago al baterista	145.00
Pago a las cobradoras	300.00
Cancelación del Estandarte del Círculo de Madres	500.00
Cancelación de la Casa González	129.65
Obsequio a la señora Berta de Abadié	167.00
Gastos en útiles de Secretaría y Tesorería s/r.	299.50
Enseres, fotografías y útiles de aseo	257.00
Gastos en biblioteca y música	152.00
Comisiones de compra y gastos varios	118.80
Materiales para labores de la Escuela Nocturna	23.70
TOTAL	$ 15,079.80
Caja para Marzo	140.00
	$ 15,219.80

Domitila O. de Poblete, presidente.

PREMIOS POR "CASAS ASEADAS" Y "BALCONES ADORNADOS", OTORGADOS POR LA COMPAÑIA MINERA E INDUSTRIAL DE CHILE, ESTABLECIMIENTO DE LOTA, EN EL MES DE MAYO DE 1932.

"CASAS ASEADAS"

1er. premio.—**Manuel Rojas Aguilera**, contratista del Chiflón; vive con su esposa Margarita Gajardo y seis hijos, en el Pabellón 70, casa 1.

2.º premio.—**Luis Alberto Aravena Aguilar**, barretero del Chiflón; vive con su esposa Nazaria Mendoza y dos hijos, en el Pabellón 61, casa 10.

"BALCONES ADORNADOS"

1er. premio.—**Felidor Olivares Aravena**, barretero del Chiflón; vive con su esposa Corina Picarte y cuatro hijos, en el Pabellón 77, casa 21.

2.º premio.—**Juan Hermosilla Pereira**, tumbador del Pique Grande; vive con su esposa Virginia Reyes y cuatro hijos, en el Pabellón 51, casa 21.

NOVEDADES EDITORIALES

La "Editorial Zig-Zag" ha lanzado dos novedades recientemente. Nos ocuparemos en primer término de la novela chilena.

"La Quintrala", premiada por "La Nación" y cuya autora es Magdalena Petit, es una obra de méritos sobresalientes.

Con esta novela, adaptación psicológica del personaje histórico, se abre a nuestros ojos un nuevo horizonte de esperanzas.

Existen las letras nacionales y existen de valor.

Reconstruir una leyenda y adaptarla psicológicamente es una bonita tarea.

Y esta tarea se torna interesante en su resultado, si el tema da para ello, si la obra tiene méritos artísticos.

Contando con estas cualidades la novela de Magdalena Petit, no nos cabe sino un aplauso.

La "Editorial Zig-Zag", que se viene caracterizando por la campaña de la divulgación del libro, mediante la edición económica, también merece nuestro estímulo.

"Vuelo de noche". Es una novela dramática sorprendente. Por medio de una hábil traducción de Alone disfrutamos en la "Bibliote-ca Zig-Zag" de la amable lectura de esta novela de Saint Exupery.

Es un impresionante drama de aviación que ocurre en el servicio postal aéreo entre Chile y Argentina.

El estilo dinámico y vibrante, la concepción feliz de ese piloto y del jefe de Aeródromo, personajes principales, nos dejan una gratísima impresión.

Carlos Deval.

SERVICIO METEOROLÓGICO DE LOTA ALTO

Observaciones registradas hasta el 10 de Junio de 1932 y su comparación con el año anterior en igual lapso de tiempo.

TERMOMETRIA

Temperatura	A la sombra 1931	A la sombra 1932	Cielo descubierto
Máxima del año	28°	28°	41°
Mínima del año	1°	3°	0°

HIGROMETRIA

Humedad del aire	1931	1932
Máxima del año	96	95
Mínima del año	39	40

BAROMETRIA

Presión atmosférica	1931	1932
Máxima del año	773	775
Mínima del año	749	758

PLUVIOMETRIA

Milímetros de agua caida	1931	1932
Total hasta la fecha	447.2	417.9
Total en el año	1,046.3	

AGUA CAIDA EN 1931 Y EN LO QUE VA CORRIDO DEL PRESENTE AÑO

	1931		1932	
Enero	155.6	milímetros	3.6	milímetros
Febrero	1.5	„	6.2	„
Marzo	27.4	„	38.6	„
Abril	97.8	„	251.7	„
Mayo	74.0	„	34.4	
Junio	257.5	„	83.4	
Julio	169.1	„		
Agosto	122.6	„		
Septiembre	48.3	„		
Octubre	64.1	„		
Noviembre	24.7	„		
Diciembre	3.7	„		
TOTAL	1,046.3	„	417.9	„

Hora de la plea y bajamar en el puerto de Lota, desde el 16 al 30 de Junio de 1932

Arreglada a la Hora Oficial

Fecha	PLEAMAR	BAJAMAR	PLEAMAR	BAJAMAR
16	7.22 A. M.	1.02 A. M.	7.49 P. M.	1.34 P. M.
17	8.19 „	2.01 „	8.43 „	2.31 „
18	9.16 „	2.55 „	9.35 „	3.28 „
19	10.11 „	3.47 „	10.26 „	4.23 „
20	11.03 „	4.38 „	11.15 „	5.15 „
21	11.51 „	5.27 „	— — „	6.03 „
22	0.01 „	6.13 „	0.35 „	6.47 „
23	0.46 „	6.58 „	1.19 „	7.31 „
24	1.31 „	7.43 „	2.03 „	8.15 „
25	2.18 „	8.30 „	2.45 „	8.57 „
26	3.04 „	9.16 „	3.29 „	9.41 „
27	3.54 „	10.06 „	4.27 „	10.39 „
28	4.59 „	11.11 „	5.29 „	11.41 „
29	6.02 „	— — „	6.32 „	0.14 „
30	7.02 „	0.34 „	7.27 „	1.14 „

GRAN
DEPOSITO de ATAUDES
de LOPEZ Hnos.
El único depósito que le puede hacer precios especiales, pues estamos convencidos de que no tenemos rivales en Lota.
Ataúdes grandes desde $30.—
„ chicos „ „ 8.—
SERRANO 382

La Opinión

PUBLICACION DE LA COMPAÑIA MINERA E INDUSTRIAL DE CHILE

INFORMACIONES Y FOTOGRAFIAS DE LOTA, CORONEL Y CURANILAHUE

Año VIII — Lota Alto, 1.° de Julio de 1932 — Núm. 238

BIBLIOTECA CHILE

El ayudante de la Junta de Gobierno señor Pedro Navarrete visitó a Lota

Se puso en contacto con los representantes de las colectividades obreras, del comercio, de la industria, y del profesorado.—El objetivo de su visita.

El Sábado 25 del pasado mes estuvo en esta ciudad el señor Pedro Navarrete, comisionado por la Junta de Gobierno para explicar la finalidad del régimen socialista.

Asistieron los representantes de las instituciones obreras, del comercio y de las industrias locales, quienes escucharon las interesantes explicaciones que dió el señor Navarrete acerca de la tendencia francamente favorable a los trabajadores que implantaría el nuevo Gobierno.

En la misma reunión se hicieron a la Junta de Gobierno, por intermedio de su delegado, diversas peticiones a favor de la industria carbonífera, de la instrucción y de las habitaciones obreras.

El Domingo en la mañana tuvo otra reunión con el profesorado local, desarrollando las mismas explicaciones que fueron atentamente escuchadas por los numerosos maestros asistentes.

Las conferencias del señor Navarrete han dejado la mejor impresión.

Se constituyó el nuevo directorio del Sindicato de Obreros del Establecimiento de Lota que ha de regir los destinos de la institución en el presente año.

Ultimamente celebró reunión el nuevo Directorio del Sindicato de Obreros del Establecimiento de Lota, constituyéndose la mesa directiva en la siguiente forma: Presidente don Victor Salgado, secretario don Ramón Urra Sáez y tesorero don Luis A. Rojas; vocales los señores Victor Chamorro Chandía y Ezequiel Torres Reyes.

Este Directorio pasó a imponerse en detalles de los archivos y documentación de la institución, imponiéndose del movimiento de caja habido desde el 1.° de Mayo de 1931 hasta el 30 de Abril de 1932 y que es como sigue:

Entradas

Saldo del período anterior	$ 752.80
Por cuotas en el año	33,278.—
Por beneficios y donaciones	3,636.—
Préstamos de la Compañía Minera	2,000.—
Total entradas	$ 39,666.80

Salidas

Auxilio a cesantes	$ 23,601.70
Gastos de oficina, sueldo de empleados, útiles escritorio y comisiones	6,065.75
Subvención a sociedades mutualistas	300.—
Subvención a sociedades deportivas	310.—
Devolución préstamo Cia. Minera	2,000.—
Total salidas	$ 32,277.45
Saldo para el nuevo período	$ 7,389.35

En la liquidación del estado inserto intervino el Inspector del Trabajo don René Figueroa, que estampó su V.° B.° y además lleva las firmas del presidente del período anterior y tesorero, señores Victor Salgado y Juan Bautista Chávez.

Prevención

Todo obrero inteligente debe estar siempre prevenido y cooperar con sus estudios y propias observaciones al perfeccionamiento de las medidas de seguridad adoptadas en el establecimiento en que trabaja, con el objeto de evitar sensibles accidentes.

Puede decirse que el taller es para el buen operario un laboratorio de progresos constantes. Ningún minuto se pierde cuando la mente se ocupa de algo provechoso y útil.

En general, las "especialidades" no son efecto sino de esta contracción inteligente y perseverante en el trabajo.

La compensación moral y económica que el obrero percibe es notoria: se cristaliza así la admirable unidad que debe existir entre el patrono y su cooperador. Como inmediato resultado, la solidaridad de ambos, que después se transforma en la comunidad.

Edison fué aprendiz, obrero, jefe y socio. Y ya sabemos cuánto debe el mundo a este portentoso humano, creador del cinematógrafo.

ECONOMATO

DE LA

Cía. Minera e Industrial de Chile

GENEROS NACIONALES

Peinados y cardados en diferentes y lindísimos colores, ofrecemos a los más bajos precios - - - -

¡Proteja nuestra industria nacional, adquiriendo estos géneros que le reportan a usted una gran ventaja y economía!

Visite los economatos de la Compañía Minera y encontrará los precios más convenientes - - - - - -

EL JEFE

Orden

Es indispensable que el orden más absoluto impere en los centros de trabajo, con el objeto de que las labores resulten bien ejecutadas.

El obrero no debe charlar ni buscar discusiones sobre asuntos que, por lo común, apasionan.

Cada uno tiene derecho a sostener sus ideas, dentro del sagrado recinto de su conciencia individual.

Para exponer ideas y buscar adeptos hay sitios adecuados, ya sea en conferencias o asambleas.

Nuestra Constitución Política determina la libre emisión de las ideas, siempre que éstas no tiendan a subvertir el orden público.

El taller es para el trabajo y a él deben dedicarse todos los esfuerzos.

Sólo así el buen obrero tendrá mayor rendimiento y se perfeccionará en su ramo.

LOS MILLONARIOS

Una vez, Dios llamó a San Pedro, y le dijo: Todos los hombres claman por ser ricos. Anda, Pedro, a la tierra y dales gusto. A ver si se hartan de una vez.

Ni sordo ni perezoso, bajó a la tierra el bueno del Apóstol e hizo que un ángel tocara una trompeta, convocando a todo el género humano a una gran llanura. Algo asustados acudieron los mortales, sospechando que aquel trompetazo sería anuncio del juicio final; pero cuando oyeron de boca del Apóstol que venía para colmarlos a todos y cada uno de riquezas, aquello fué el acabóse del jolgorio y la alegría. Gritaron hasta enronquecer y bailaron hasta descoyuntarse.

Cuando se hubo sosegado un poco el alboroto, empezó la repartición, en la cual no se observó otra justicia distributiva que la voluntad de cada cual. Ya lo había dicho San Pedro: Pedid por esas bocas lo que queráis, cuanto queráis, que vuestros deseos serán colmados.

Unos querían dinero, otros campos, otros casas; quién ganados, quién todo junto. Uno pidió mil millones en oro. Cuando vió semejante montón del metal amarillo, le tuvo miedo y se contentó con la mitad.

—¿No queréis nada más?

—No, señor, dijo el atortolado multimillonario, que antes era matancero.

—Le pesará tanto oro—,dijo Pedro con segunda intención.

—Lo llevaré en carros—,contestó el otro, entendiendo la objeción de la letra.

Otro pidió tierras, muchas tierras, con ganados, tierras sembradas, arboledas...

—¿No quieres más?—preguntó San Pedro.

—No, señor.

* * *

Al principio cada rico iba arreglando como podía. Los más positivistas, que habían pedido mucho de comer y de vestir, con los inmensos almacenes de comestibles y de ropas, iban pasando deliciosamente la vida. Sin embargo, empezaron a aparecer sus nubecillas en el cielo de los más afortunados.

—Mujer, decía a su costilla uno de los ricos almacenistas, antes zapatero remendón, llama a la empleada y que nos traiga la comida.

Soc. IMP. Y LIT. "CONCEPCION" — Freire esq. Castellón — Casilla 57 C. — Concepción — 1932

—¿Qué estás diciendo? ¿No sabes que ya se acabaron las empleadas?

—¿Cómo es eso? No puede ser.

—¿No ves que todos son ricos?..

¿Quién sirve a otro cuando rico?

—Pues arréglate tú misma, y sirve la mesa.

—Antes no servía, siendo maestra zapatera, y ¿servirte ahora siendo millonaria?

—Tienes razón; no debes hacerlo. Sería rebajarte. Pero busquemos quien nos sirva.

Salieron y toparon con el archimillonario, que hacía centinela a su montón de oro, porque no se lo robaran.

—¿Qué haces ahí?—le preguntaron los cónyuges zapateros.

—No encuentro quien me transporte ese oro, ni hay camiones, ni hay carretones, ni policías, ni nadie que trabaje y sirva. Y tengo hambre, y con mi oro en la mano, no encuentro qué comer. No hay mercados, ni gente que venda: todos son millonarios. ¡Estoy desesperado!

—Vente a comer a casa—dijo el ex zapatero.

—Coged un puñado de oro en cambio.

—No queremos tu oro: queremos que nos sirvas; nos prepararás la comida; barrerás, lavarás...

—Pero, ¿te estás burlando de mí?

—Nunca hablé con más formalidad; tenemos hambre y no podemos comer, porque no hay quien nos sirva.

—¡Pues que os sirva un cuerno! Yo soy archimillonario, y teniendo lo que tengo, no voy a hacer de mozo de nadie; mucho menos que, ni antes, cuando era pobre, lo hice.

Los cónyuges marcharon con la música a otra parte, cuando el archimillonario, que con su montón de oro se moría de hambre probablemente, los llamó:

—Iré, os serviré—dijo—y comeré. ¡Malditos sean los millones! Y los siguió, llevándose cuanto oro pudo. Lo demás allí quedó; nadie quería guardárselo. También le ayudaron al transporte, con un buen puñado del precioso metal, el ex zapatero y su mujer. Y el pobre no tuvo más que servir para poder comer.

* * *

El dueño de las inmensas campiñas, con ganados, casas y toda clase de productos de la tierra, dijo a su mujer:

—Manda matar un ternero para comer.

—No hay matanceros; todos son ricos.

—Mándaselo a un pastor.

—No hay pastores, todos son ricos, y nadie sirve a nadie.

Estaban lejos del poblado; los de las otras fincas lindantes con la suya estaban en las mismas condiciones que ellos. ¿A quién llamarían? Y había que comer. Comieron frutas de los árboles, como tristes salvajes.

Pero aquello no podía durar. No tenían pan, pero tenían trigo. ¿Quién lo molería? Había un molino; pero el molinero era millonario. ¿Cómo iba a moler? El marido agarró un cuchillo y ayudado de sus dos rollizos muchachos mataron un ternero. Negros se vieron para despellejarlo y descuartizarlo. No lo entendían ni tenían herramientas necesarias. Cortaron buenos trozos de carne palpitante, asáronla y la comieron de buena gana. Estaban peor que antes. Y la cosa no parecía tener remedio, y hasta aquellas fincas magníficas se volvían estériles sin brazos que las trabajaran.

Un riquísimo almacenero buscaba quien le sirviera. ¡Como si no! Otro buscaba un par de zapatos. No había zapaterías. ¿Para qué, si todos eran ricos? Otro millonario preguntaba por un sastre, porque tenía rasgadas las rodilleras, y como no vendían trajes al menos que llamaría a quien le remendara aquellas brechas que parecían bocas que se reían del pobre rico... Hubo de arreglarse él mismo como pudo.

No había quien lavara, no había quien cosiera, no había quien trabajara, porque todos eran ricos ¡enormemente ricos!

Cundió la miseria; tuvieron que trabajar los millonarios, pero sin orden ni concierto, sin aquella ordenada división del trabajo de antes... El hambre se hizo general, hubo crímenes, hubo desgracias, y se elevó al fin hasta el cielo este universal clamor:

—¡San Pedro, remédianos!

* * *

No se hizo esperar el Apóstol; bajó del cielo a la llanura donde estaban todos los humanos en actitud suplicante, y dijo:

—Al fin os convencisteis. ¿No veis, desgraciados, que el ser ricos no sólo es imposible, sino que sería un enorme disparate? Desengañaos, volved a vuestra antigua condición, y será lo mejor. Procurad huir de la miseria, pero no os quejéis por una pobre mediania. Si sois ricos, emplead bien vuestro estado, no desesperéis.

Y el Apóstol voló al cielo.

creen intachables, pero lejos están de ser lo que ellos se piensan.

Por referencias y por lo que he leído, en otros pueblos todo el mundo hace cola, nadie atropella al que le precede como sucede aquí; además, en esos países cultos no hay necesidad de que la autoridad los esté vigilando para imponer el orden y el respeto a nuestros semejantes.

Ojalá que alguna vez estos camaradas sin sentido común puedan imitar a la gente civilizada de otros países, mientras tanto nos queda la esperanza más arraigada de que las futuras generaciones que han tenido grandes medios para educarse, sean más ordenados que esta muchachada de ahora.

Juan de Dios Martínez Ch.

REMINISCENCIAS HISTÓRICAS

Combate de "La Concepción"

9 y 10 de Julio de 1882

77 hombres cubrían guardia en el pueblo "La Concepción", ubicado en plena sierra del Perú; todos pertenecientes al Regimiento "Chacabuco" N.º 6, al mando de cuatro oficiales comandados por el capitán Ignacio Carrera Pinto.

La cruenta guerra del Pacífico había llegado a su término. No obstante, todavía quedaban regimientos chilenos en las serranías del Perú, resguardando a los pequeños pueblos indefensos de las partidas de bandoleros y montoneras que se sembraban a su paso la ruina y la desolación.

Un brillante sol iluminaba el 9 de Julio de 1882 los techos de pajas de los edificios semicoloniales de aquella apartada aldea.

Como siempre, muy de madrugada, el corneta de la pequeña guarnición militar chilena tocó la diana indicando a los soldados chacabucanos el cumplimiento de sus deberes cotidianos.

Nada presagiaba que momentos más tarde iban a librar un homérico combate contra fuerzas inmensamente superiores.

* * *

Efectivamente, a las 3 de la tarde largas columnas en son de guerra se precipitaban por los cerros circundantes hacia el pueblo. 3,000 hombres bien armados y 1,500 indios provistos de lanzas se acercaban hacia el cuartel de la guarnición chilena.

Pronto ante la inminencia del peligro, Carrera Pinto empezó a efectuar los preparativos para la defensa. La pelea sería a muerte, pues los chilenos no tenían esperanzas de salir airosos de aquella dura prueba que les deparaba el destino.

Luego las fuerzas sitiadoras comandadas por el coronel peruano Gastó rodearon el edificio, mientras los chilenos sin vacilaciones de ninguna especie y firme el pulso, largaban sus descargas mortíferas sobre las compactas filas de indios, auxiliados ahora por los habitantes de toda la población.

La resolución de los chilenos era pelear hasta morir. Con regularidad matemática las descargas se sucedían, mientras tanto las sombras de la noche se cernían ya sobre el pueblo.

Varias cargas a la bayoneta se sucedieron como medio de ahorrar municiones, cargas que dejaban la plaza llenas de cadáveres enemigos, pues aquellos veteranos soldados de Chile no erraban una sola embestida.

A medida que pasaban las horas, el enemigo estrechaba el círculo del asedio con evidente desventaja para las huestes chilenas, que sin comer ni beber empezaban a restarles número los disparos bien dirigidos de los soldados peruanos parapetados en los edificios vecinos.

Empezaba la madrugada del 10 de Julio y el combate se mantenía con ardor. Los indios, en un momento dado, se acercaron atrevidamente al cuartel y lanzaron líquidos inflamables que pronto comenzaron a efectuar su obra.

Ante el fiero elemento y el enemigo, los chilenos se multiplicaron apagando el incendio y haciendo frente a sus adversarios.

Muertos los oficiales mayores, siguieron al frente de la desigual contienda los de menor graduación. Renació el nuevo día y aun continuaba la horrorosa tragedia cuyos detalles no son para descritos. Eran las 10 y despues de 19 horas, el sublimente Cruz, de 18 años, acompañado solamente de cuatro soldados marchó hacia la plaza atacando a la bayoneta a sus tenaces enemigos, entregando su preciosa vida junto con sus soldados, envueltos en los colores de la patria.

NOTAS SOCIALES

Bautizos.—El 22 del mes ppdo. fué bautizado en la iglesia de Lota Alto Eugenio 2.º, hijito del señor Eugenio Acosta y de la señora Margarita de Acosta.

Sirvieron de padrinos el señor Arturo Zambrano y la señora Palmenia de Zambrano.

—En la iglesia de Lota Bajo fué bautizado Milton Gmo., hijito del señor Gmo. Riveros y de la señora Leonila A. de Riveros.

Sirvieron de padrinos el señor Carlos Condesa y la señora Primitiva M. de Condesa.

Nacimientos.—Ha venido al mundo un hijito del señor Pedro Flores Barrales y de la señora Gregoria del C. Torres de Flores.

—Ha nacido un hijito del señor Samuel Beffermann K. y de la señora Delfina Arriagada de Beffermann.

—Un hijito del señor José Hernández y de la señora Amelia García de Hernández.

—Ha nacido un hijito del señor Alberto Contreras y de la señora Inés Parada de Contreras.

Fallecimiento.—El 10 de Junio ppdo. dejó de existir en este pueblo el joven operario de este Establecimiento señor Juan A. Torres Valenzuela.

Sus funerales fueron muy concurridos. El Carlos Cousiño F. C. se hizo representar con un buen número de socios, llevando el estandarte social enlutado.

Viajeres.—De paso en ésta el teniente de caballería del Regimiento "General Benavente" de Concepción señor Luis Soto Davies.

—Se encuentra en este pueblo el señor Alfonso Hinricksen Ferrari.

—Procedente de la capital estuvo de paso en ésta el teniente señor Pedro Navarrete, comisionado de la Junta de Gobierno.

CARTA DE UN OBRERO

Lo que he observado al sacar entrada para asistir a las funciones de biógrafo

Lota, Junio 23 de 1932.

Señor director de **La Opinión.**

Muy señor mío:

Con todo respeto me dirijo a usted para que se sirva insertar en el periódico **LA OPINION** la siguiente carta:

El que escribe, señor, es un fanático por el biógrafo, me gustan las películas hasta decir basta, pero esto de asistir al biógrafo tiene en este pueblo cierto inconveniente, que es el que le voy a manifestar.

He observado en el momento de sacar la entrada para asistir al teatro que hay que sufrir grandísimas incomodidades debido a la mala educación de cierta gente que no se para en mientes en atropellar en forma grosera a sus semejantes.

Estas gentes poseídas de un egoismo inaudito codean, pisan, empujan en forma desesperada por ser las primeras en comprar las entradas para las funciones del biógrafo.

Los obreros moderados y que por algo han ido a la escuela en los tiempos de su niñez, deben sentir como yo siento repugnancia de tales actitudes de mis camaradas.

Y esto sucede, señor, cuando por uno u otro motivo las autoridades no se hacen presentes oportunamente. Mas, cuando llegan ellas, entonces todo el mundo respira y con todo orden desde el más chico al más grande, como también las señoras mujeres o señoritas pueden retirar sus entradas en forma decente.

Pero librenos Dios de que nadie mantenga el orden; la batahola se convierte en descomunal hasta el grado de que muchachos jóvenes se tiran como peces encima del inmenso grupo que pecha por llegar primero a la ventanilla, y en esta forma original, los que van encima de las cabezas de los demás prójimos, ganan el quién vive en vista del ningún obstáculo que se les presenta.

Muchas de estas personas se

Relojería Barbier

La más antigua, las más acreditada y la mejor.

Personal Competente.

Precios bajos y seriedad.

Gmo. BARBIER

CRONICA LOCAL

La Sociedad "Gran Unión de Obreros Mineros" de S. M. propicia un gran baile social en el local de la Federación del Trabajo

El Sábado 2 del presente se efectuará en el amplio local de la Federación del Trabajo, ubicado en la calle Monsálvez, al lado del Quintín Romero B. C., un gran baile social a cargo de la Sociedad mencionada en el epígrafe.

El señor presidente don José A. Retamal nos encarga invitar a todos los asociados con sus familias a esta reunión, como también a las personas simpatizantes de la institución.

El baile en mención será amenizado por una espléndida orquesta formada por los mejores elementos locales. El buffet estará a cargo de un selecto grupo de señoras y señoritas que atenderán con toda atención a los participantes de esta reunión social auspiciada, como decimos, por esta prestigiosa entidad minera de Lota.

El valor de las entradas no puede ser más modico, ya que se ha fijado en la pequeña suma de $ 1.— para los caballeros y gratis para las señoras y señoritas .

Ecos de los funerales de la señora Aurora K. de Ahumada

A una sentida manifestación de duelo dió lugar el fallecimiento de la respetada señora Aurora Korevec de Ahumada, vinculada a numerosas familias de esta localidad.

El aprecio y cariño que rodeaban a la extinta fué demostrado por el numeroso acompañamiento de personas amigas que asistieron a sus funerales, que se verificaron después de una solemne misa de Requiem, oficiada por el Rvdo. padre señor Manuel Sirot, por el descanso de su alma.

Asistieron las siguientes personas, señores: Rudemil Ahumada, Carlos Crisosto, Arturo Vera, Antonio Navarro, Victor Espil, Tomás Tascón, Carlos Jacobsen, Juan Hernández García, Candelario González, Francisco Moya Martínez, Pablo López, Cantalicio Crisosto Ceballos, Miguel López, Agustín Matamala, Enrique Flores, Victor Viveros Montes, Alberto Zanetta P., Marcos López Acosta, Victor Viveros Arces, Manuel C. Fuentes Valenzuela, Armando Pontena Rocha, Julio Varas, Miguel 2.º Contreras Barrientos, Victor López Mora, Pablo Venegas, Carlos Faúndez, Federico Ramírez Sánchez, Luis Neira, Victor Monroy, Valentín Parra, Julio Soto Valderrama, Ricardo Flores, Anselmo Mella, Julio Zapata, Cesáreo Soto, Santiago 2.º Inzunza, Florencio Alarcón, Jorge López, Cornelio Astudillo y muchas otras personas más que no alcanzamos a anotar.

La sociedad "Ricardo Lyon" renueva directorio

Esta institución fundada el 19 de Febrero de 1928 ha elegido recientemente a sus nuevos dirigentes en una gran asamblea a la cual asistieron la casi totalidad de los señores socios que llegan a 90 personas.

El Directorio en mención que regirá los destinos de esta novel institución es el siguiente:

Presidente honorario, señor Manuel Poblete; presidente efectivo, señor Guillermo Anabalón; vicepresidente, señor Alfredo Jiménez; secretario, señor Luis Jimenez; tesorero, señor Juan Garcia; subsecretario, señor Gregorio Chamorro; directores, señores Domingo Rojas e Higinio Jiménez.

Comisión revisora de cuentas, señores Belarmino Roa y Aladino Acevedo; capitán del primer cuadro, señor Pedro Iturriaga; capitán del segundo cuadro, señor Carlos Castillo, y capitán del tercer cuadro, señor Juan Moreno.

Importantes acuerdos tomados por el Centro Femenino "Patria y Hogar"

Plazo dado a las socias para que se pongan al día en sus cuotas.—Se cita a reunión general para el 2.º Domingo del presente mes.

Esta prestigiosa entidad femenina en sus últimas reuniones de Directorio ha tomado diversos acuerdos en beneficio directo de las numerosas asociadas que militan en sus filas.

Uno de estos acuerdos es dar un plazo hasta el mes de Septiembre para que durante este lapso puedan las socias que por una u otra causa se encuentren con sus recibos atrasados, retirarlos de a poco a fin de hacer menos pesada la acumulación del dinero destinado a cumplir con los deberes sociales propios de estos casos.

Este acuerdo rige naturalmente para aquellas asociadas que estén en mora en 10 ó 12 recibos. Las socias afectadas pueden pasar al domicilio de la señora Flavia de Soto, recaudadora del Centro, que vive en el pabellón 31, casa 21.

La señora presidenta, doña Domitila O. de Poblete, nos encarga que manifestemos que si no se hace un sacrificio en este sentido, la institución no puede en manera alguna seguir su plan de socorro mutuo y menos desarrollar los diversos proyectos de bienestar que tiene en carpeta el actual Directorio. En consecuencia, las socias como puedan deben acercarse donde la señora encargada de la cobranza para ajustar en forma paulatina sus cuentas pendientes con el Centro.

Otro de los acuerdos tomados es el de obsequiar la pequeña suma de $ 5.— a la madre que dé a luz a un hijito, como demostración de cariño y solidaridad a la madre. Naturalmente que tendrán derecho a este obsequio las asociadas que estén al día en sus cuotas.

Una vez aprobados casi por unanimidad los acuerdos que se han mencionado, el Directorio acordó finalmente llamar a reunión general para el 10 de Julio a la hora de costumbre. Nos recomiendan rogar a las asociadas asistan para esa oportunidad en el mayor número posible, pues se trata de asuntos de vital importancia para la buena marcha de la institución.

Fallecimiento de socias.—En estos últimos meses el Centro Femenino "Patria y Hogar" ha tenido que lamentar el desaparecimiento prematuro de dos entusiastas socias, las señoras María Sanhueza y Mercedes Pacheco de Cereceda. Los funerales de la señora Mercedes Pacheco de Cereceda se efectuaron el 15 de Junio con una numerosa asistencia de asociadas. En el Cementerio fué despedida a nombre de la institución por la señorita secretaria Teresa Freire con un elocuente y triste discurso, que no insertamos por falta de espacio.

Todo un éxito resultó el Baile Social del "Matías Cousiño F. C.

Una numerosa concurrencia de asociados y sus familias asistieron al gran baile social que desde hacia tiempo venia preparando el activo Directorio del Deportivo "Matias Cousiño" a fin de acumular fondos para el sostenimiento de las actividades de la institución, un tanto afectadas por la crisis reinante.

La fiesta se desarrolló con todo orden y compostura. Las diferentes comisiones nombradas cumplieron satisfactoriamente con su cometido, demostrando el intenso amor propio que tienen por el Deportivo "Matias Cousiño".

Con motivo de esta reunión social, el presidente de la institución nos encarga agradecer a todas las personas, tanto asociadas como simpatizantes, que se sirvieron concurrir, dando mayor brillo a la fiesta con su asistencia.

Teatro de la Compañía Minera e Industrial de Chile

CARNET CINEMATOGRAFICO

Sábado 2.—Sigue el éxito de la gran serie titulada el "Avión misterioso". Cada función significa un mayor cúmulo de aventuras intrincadas llenas de realismo asombroso que mantiene al espectador bajo una continua tensión nerviosa. El que ha visto la primera y segunda función o los que vean solamente la segunda, se sentirán subyugados y muy a su pesar se verán obligados a seguir el desarrollo de esta serie destinada a quedar grabada para siempre en los espectadores que tengan la oportunidad de presenciarla.

Domingo 3.—Primera función de otra interesantisima serial titulada "El hombre de hierro". Soberbias escenas llenas de intrigas espeluznantes y sensacionales se contemplarán en esta cinta, destinada a tener tanta aceptación como la que la precede. En el elenco figuran astros y estrellas de primera magnitud, bastante conocidos por los habitúes.

Selecta y noche.—La UFA de Berlín presenta la picante y alegre opereta titulada "El capitán de corbeta", con magníficos titulos en español superpuestos en las escenas del film.

La película en cuestión narra las sabrosas aventuras de un capitán de corbeta y muy experto en lides amorosas, y que cayó en las redes que le tendió una adorable y seductora dama.

Grandes escenas picarescas y divertidísimas a que da lugar la suplantación de un incorregible tenorio. Un doble idilio que se desenvuelve entre notas sentimentales y episodios de la más irresistible comicidad.

Escenarios de gran lujo, gran movimiento, picardía, variedad de acción, todo esto hace del "Capitán de corbeta" una película preciosa, divertidísima, liviana y espiritual, que encantará al público.

Jueves 7.—La Terra presenta al público de Lota a Mady Christians en la elegante y preciosa comedia titulada "Una mujer de gancho".

El argumento es el siguiente: La princesa Pietra de Silistria tenia graves compromisos financieros a causa de la magnificencia de su corte. Para salvar la situación habia decidido vender una isla estratégica que poseia en el Mar Mediterráneo. Turkia y el pequeño reino de Ylyria disputaban la compra de la isla. Turkia envió como embajador a pactar con la reina de Silistria a Dschylly Bey, mujer hermosísima y habilidosa que tenia fama de gran diplomático. Ylyria envió a Geza von Tokoly,

ESCUELA DE MUSICA

Se avisa a los aficionados a la música que se admiten nuevos alumnos en la **Escuela de Música** del Establecimiento.

Los interesados pueden pasar con sus padres o apoderados los días Martes, Jueves y Sábados

desde las 20 horas adelante (8 P. M.)

hombre buen mozo, arrogante y atenoriado.

A la princesa de Silistria le encantó Geza. Tanto le encantó que desde el comienzo se decidió a venderle la isla y dejar a un lado las conversaciones con Dschylly. Pero esta comprendió que su rival, Geza, se valia de su seducción para llegar a la compra de la isla y empezó a intrigar en forma habilidosa que interrumpió muchas veces los coloquios amorosos de Geza y Pietra, postergando así la resolución del asunto comercial.

Una vez, en una reunión íntima que tenia Pietra con Geza, Dschylly maniobró disfrazada de camarero. Ella fué la única testigo de la confidencial cita. Y supo a tiempo evitar el desenlace pasional. Desesperado Geza con la intervención constante de su rival, iba al día siguiente a dar el gran golpe anunciando la venta de la isla a Ylyria, pero Dschylly había logrado obtener un... lo demás lo verá usted el Jueves 7 del presente en la función de moda a bajos precios y amenizada por la orquesta del teatro, con participación del celebrado chanssonier Santelices.

Sábado 9.—Tercera y última función de "El avión misterioso".

Domingo 10.—Segunda función de la serie "El hombre de hierro".

Selecta y noche.—"Barrio Latino", con Ivan Petrovich y Carmen Boni. Una apasionante historia de amor, cuya acción se desarrolla en medio del tumulto de la vida estudiantil en Paris. El ambiente de pintores, músicos, poetas de Montmartre está admirablemente descrito en las escenas cálidas y emocionantes de esta magistral creación de arte.

Una soberbia visión de la vida galante en los grandes y lujosos cabarets de Paris.

Fábrica y Depósito de Ataúdes
de Lorenzo Demetrio I.

Atendida por su propio dueño quien hace precios como lo exige la situación de la crisis.

MATTA 478 NO LO OLVIDE

Jueves 14.—"A pruebas del viento". Gran drama de ambiente marino. Producción francesa.

AGRADECIMIENTOS

Un deber de gratitud me impulsa a hacer públicos mis agradecimientos muy sinceros al distinguido facultativo doctor Oscar Espinoza L. por la esmerada atención y denodados sacrificios que prestó durante la enfermedad de mi querido hijito Carlitos Campos O. (Q. E. P. D.)

Aprovecho esta oportunidad para hacer llegar a cada una de las personas que acompañaron en sus funerales mi eterno reconocimiento.—**Carlos Campos y esposa.**

LIBRETA EXTRAVIADA

El señor Sergio Hidalgo Rivera nos encarga dar a conocer que habiéndosele extraviado su libreta de la Caja de Ahorros N.º 6308, queda sin valor alguno por haber dado el aviso respectivo a la Caja local.

Aspiración insensata

En una urna de cristal aprisionado
encontrábase un pez,
y exclamaba con tono acongojado:
—No hay un ser más que yo desventurado
del mundo en la infinita redondez.
Y un niño que escuchaba su lamento,
movido de piedad,
la urna rompió: y el pez, sin su elemento,
la muerte halló al momento
en la misma anhelada libertad.

Como el pez es el pueblo. Blando yugo
lo he visto quebrantado con ardor:
lo he visto cambiar padre por verdugo,
menor mal por mayor.

LO QUE ES UN BORRACHO

El borracho pierde la vergüenza, la dignidad, se da a todos los vicios, se vuelve perezoso, imbecil y feroz.



Esto no necesita demostración. El borracho comienza por perder la noción del honor, del respeto propio y de la propia estima. Poco le importa exhibirse con la cara descompuesta, los ojos turbios, el paso vacilante, la palabra torpe, repulsivo, sucio, objeto de horror, de asco, de desprecio, de burla! Eso no es un hombre, es peor que una bestia! Hemos visto a ebrios que andaban, públicamente en las calles, llenos de mugre, con las ropas cubiertas de moscas... qué espanto! ¿Eso es un ser humano que posee un alma? ¡Qué tremendo desprecio tiene de sí mismo el que así degrada su naturaleza! ¿En virtud de qué terrible obsesión considera placer el perder lo más noble que el hombre tiene, que es la razón?

El borracho pierde la vergüenza. La pérdida de esta virtud es característica. Jóvenes de buenas familias la pierden hasta el punto de servir de irrisión y escándalo a la sociedad en que viven. Conocimos a un joven de distinguida familia, elegante, hermoso, inteligente, rico, con grandes dotes artísticas. El alcohol lo hundió en la degradación y la vergüenza. Pedía por las calles y aullaba como una fiera; llegó a perder la facultad de andar; su lenguaje eran gritos casi ininteligibles; la parálisis le obligó a arrastrarse de cuatro pies, peor que una bestia. La gente que lo conoció cuando era hombre, apartaba de él los ojos con horror y con lástima.

En el hogar, el borracho es perezoso, imbécil y feroz. Es el tirano de la esposa y de los hijos, que llegan a aborrecerle como a un monstruo, objeto para ellos de escándalo, en vez de ejemplo de virtud; que bebe sus lágrimas y su sangre en vez de darles sustento, que los tortura y llena de horror en vez de darles protección y amparo.

En la mujer, el alcoholismo es aun más repugnante que en el hombre. Su naturaleza delicada se resiente mucho más que la del hombre de los estragos del veneno. A ella la desmoraliza el alcohol mucho más que al hombre. Como sabe que su destino es ser flor de pureza... la primera caída la sobrecoge y desconcierta y la hace perder la confianza en sí misma y la propia estima. Muchas mujeres estropeadas deben su desgracia a una copa de licor. Niñas, guardad vuestros labios siempre puros como pétalos de rosa. Que no sean ellos tocados jamás por la copa en donde se oculta el veneno de vuestro cuerpo y de vuestra alma.—(De "Vida Nueva").

Noticias del País y del Extranjero

El Perú nombra embajador en la Moneda

El Gobierno del Excmo. señor Sánchez Cerro ha nombrado al nuevo embajador ante la Moneda en la persona del distinguido diplomático don Pedro Irigoyen, que servia la Legación peruana en Bélgica.

Ya se encuentra en viaje y viene acompañado de su esposa e hija.

Suero para prevenir el tifus

Después de dos años de pacientes investigaciones, comunican de Estados Unidos que se ha descubierto un suero para prevenir la enfermedad del tifus.

Este suero se obtiene de pulgas tomadas de roedores infectados con tal enfermedad.

Los sucesos politicos en el extranjero

Los últimos sucesos políticos acaecidos en nuestro país son observados con gran interés por los países extranjeros, especialmente por las naciones que tienen grandes inversiones en Chile.

El proceso del ruso Gorgouloff

Los diarios franceses comentan acremente la actitud judicial de las autoridades francesas al postergar nuevamente el proceso que se sigue al ruso Gorgouloff, que asesinó al Presidente de la República Mr. Doumer, cuando en Italia las autoridades ya han ejecutado a los individuos que pretendieron asesinar a Mussolini.

Moneda chilena para sostener propaganda comunista

Por comunicaciones suministrada por las Legaciones chilenas en el extranjero, se sabe que de Riga iban a enviar una gruesa suma de moneda chilena falsificada para sostener propaganda comunista a cargo de 34 agentes de Moscú, que se encuentran actualmente en Chile.

Encuentros de nazis y comunistas en Alemania

Grandes choques han tenido los nacional-socialistas de Alemania contra los comunistas, los cuales son enérgicamente combatidos en ese país que sostiene estrechas relaciones con Rusia, pero que en ninguna forma acepta el sistema oprobioso que gobierna a los trabajadores del Soviet.

Los pequeños propietarios de Lota y el alcantarillado

Los pequeños propietarios de esta localidad presentarán una solicitud a las autoridades para que prorrogue el plazo que existe para la instalación del alcantarillado. En su presentación hacen hincapié en que las obras en mención son de subido precio y unidas con la temporada de lluvias elevaría enormemente el costo, sumada la crisis con los pagos de arriendos a medio pagar y otros insolutos, más el aumento reciente por capítulo de contribución de alcantarillado y ausencia de las empresas constructoras, son más o menos lo que se manifiesta en la petición que se encuentra en la Municipalidad para que los propietarios pasen a firmarla.

El vocabulario entre los obreros

En nuestro pueblo es dable encontrarse a cada paso con operarios de correctos modales, signos de respetuosidad, de conversación agradable, de ideas definidas, que revelan claramente la cultura que poseen.

Estos hombres son, por lo general, y en su inmensa mayoría, personas de orden, serias, entregadas de lleno a sus labores, y que sobre todo, antes de decidir cualquiera situación, colocan sus problemas en la balanza de la justicia y de la alta comprensión, antes de entregarse a situaciones escabrosas y difíciles.

Junto con estas modalidades, se muestran siempre respetuosos con las personas que las rodean, jamás se les deslizan palabras groseras, ya estén en la mina, en el centro o en la sociedad, manifestando así en forma bastante elocuente que son obreros de espíritus cultivados.

En cambio hay otros,—los menos,—que son altamente irreflexivos, impetuosos, cuyas actitudes son bien distintas de las de los demás. Para éstos la chacota, el desorden, las palabras obscenas, arrabaleras e inmundas son y constituyen el pan del día.

Estos forman la falange de semianalfabetos, que se contentaron con saber el silabario y escribir malamente, para demostrar en

muchos casos su cultura rudimentaria, escribiendo en las paredes de los edificios groserías que revelan su espíritu primitivo y sus bajas pasiones.

Y precisamente esta misma falange es la que atropella al sacar las entradas en el Teatro, la que silba, patea y lanza expresiones descomedidas sin importarle un ápice el respeto que debemos a los demás.

Además, cabe mencionar que estos mismos seres depravados son los que albergan en sus corazones odios concentrados contra todo lo establecido y que a no mediar el imperio de la ley, realmente en nada se distinguirían de las tribus nómades del Africa Central.

Reaccionemos contra tales elementos, haciéndoles ver lo punible e indecoroso de sus actos, hagámosles ver que aquello no es propio de personas que viven en una sociedad organizada, que un obrero consciente se degrada y se desprestigia usando un vocabulario primitivo y así corrigiendo a estas personas en forma insistente y tenaz pueda ser que más de alguno de estos seres sigan por el camino de la corrección y de la moderación.

V. C.



NOTAS MÉDICAS

La curación de la tuberculosis en Alemania

NOTABLES RESULTADOS OBTENIDOS

En los diarios se publicaron últimamente algunos telegramas sobre los halagadores resultados que está dando en Alemania un nuevo procedimiento para curar la tuberculosis. Y como este asunto es de interés para nuestro país, creemos oportuno proporcionar algunos detalles al respecto.

Según las revistas alemanas, entre ellas "Das Echo" y otras informaciones, se trata de un procedimiento descubierto por el profesor, doctor Gesonde Bielefeld, Alemania. Muchas eminencias médicas, entre ellas el profesor doctor Sauerbruch y él, han estudiado y comprobado la eficencia de dicho sistema y la dieron a conocer en la última gran asamblea médica de Berlín, con aplausos de toda la concurrencia.

El tratamiento se inicia con quitarle la sal de comer al paciente, con el objeto de disminuir la cantidad de líquidos en los tejidos. Hay que secar el pantano. Se disminuye, o mejor se suprime por completo la carne y los caldos de carne. El principal alimento lo constituye la leche, frutas crudas, ensaladas crudas o cocidas. Cada 3 a 4 horas se proporciona un poco de alimento. Absolutamente nada en los intervalos. La hasta ahora acostumbrada sobre-alimentación de los tísicos es contraproducente. 3.000 calorías al día bastan. Los dulces, chocolates, las pastillas, etc., son perjudiciales y se reemplazan por la miel de abeja. Un día por semana se hace un semiayuno, tomando el enfermo un poco de jugo de fruta. Así descansa y se asea todo el organismo digestivo.

Al enfermo hay que enseñarle a masticar. No debe tragar ningún alimento sin que el bocado se haya transformado en una papilla, o mejor se haya convertido en un líquido que es absorbido en la misma boca, sin necesidad de tragarlo. Hay que tener presente que la mayoría se enferma porque no saben masticar, quiere decir, que no trituran ni ensalivan lo suficiente el alimento. Es sabido que la principal digestión se hace en la boca, porque con el movimiento de ella al masticar se ponen en acción unas glándulas que producen saliva, con la cual se empapa el alimento y facilita la digestión.

El alimento más importante es el aire. Ni cinco minutos vivir sin aire. Aire puro y distracción son de mayor importancia para tales enfermos. La aglomeración de la gente en las ciudades grandes, con su tráfico ensordecedor de autos, que con el gas que despiden intoxican el aire, que con la estrechez de sus habitaciones hacen imposible toda sana distracción, son pesimas condiciones de vida, que llevan a la tumba a millares de enfermos y hacen enfermarse a los sanos.

La intoxicación del aire es a veces tan grande que guardianes de punto que dirigen el tráfico se desmayan. Si sobre hombres sanos y robustos esta atmósfera tienen una influencia tan desastrosa, ¿qué efecto aniquilante hará ella sobre enfermos y las criaturas tiernas como son los niños?

Las estadísticas han comprobado que en Alemania la peste blanca, como llaman a la tisis, hace muchos más estragos entre los habitantes del conventillo y de los caserones grandes, mientras que es menos notable en ciudades o poblaciones extendidas, donde la gente vive en casas-quintas, aseleadas, con su jardín, arboleda, plantas y huertos. Hannover, Colonia, Frankfurt, Kassel son ciudades muy extendidas, donde la salud pública es mucho mejor que en Berlín, Hamburgo, Essen, etc., con su aglomeración de gentes que no disponen de estas comodidades.

La vegetación es de mucha importancia para la salud, porque despide oxígeno que es tan necesario para la vida y absorbe el ácido carbónico que el hombre exhala con la respiración. Este intercambio purificador se hace dificultoso donde no hay plantas. Se sabe que hasta el pez se muere en el acuario cuando no se le colocan plantas en el agua.

El hombre enfermo y aniquilado revive entre las plantas, en prados verdes, vegas florecientes, entre árboles, rosales y hortalizas.

Este es el motivo de la huida de la gente de la aglomeración hacia el campo. Abandonan sus magníficas casas, llenas de comodidades, con calefacción, ascensores, luz eléctrica, alcantarillado, agua potable, baños, etc., y se van a vivir al campo, donde no tienen ninguna de estas comodidades, pero donde realmente gozan porque el aire puro les proporciona buena salud. Sus hijos, antes pálidos, raquíticos y enfermizos, adquieren una salud y robustez que llena de gozo a los padres. En el centro de Berlín, suntuosos palacios están ocupados por mozos, porque los dueños se han ido al campo en busca de salud.

En vista de estos hechos, el Gobierno alemán favorece la construcción de casas-quintas en los alrededores de las ciudades grandes, que son proporcionadas a las familias que tienen enfermos entre sus miembros. Allí los enfermos están sometidos al régimen indicado y para que se distraigan y olviden su enfermedad, se les hace trabajar en el huerto, plantando hortalizas, criando aves, conejos, abejas, etc.

Están formándose grandes sanatorios para curar a los enfermos en la misma forma. La mayoría de ellos sanan con este sistema. La cuestión es VOLVER A LA NATURALEZA.

Martín Slotosch.

GRAN
DEPOSITO de ATAUDES
de LOPEZ Hnos.
El único depósito que le puede hacer precios especiales, pues estamos convencidos de que no tenemos rivales en Lota.
Ataúdes grandes desde $ 30.—
„ chicos „ „ 8.—
SERRANO 382

LO QUE SON LOS NIÑOS



Los niños son como el sol, por dondequiera que penetran llevan la irradiación de la luz.

El sol ilumina la naturaleza, los niños iluminan el hogar.

Dondequiera que se presenta un niño, esplende una aurora que saluda al día como el niño al porvenir.

Son los ángeles de amor que alegran la tierra.

La candorosa sonrisa, su estrepitosa algazara, forman el himno constante de la inocencia que se eleva al cielo, de la familia.

Tristes o alegres, sentimos una dulce tranquilidad al contacto de esas criaturas adorables.

¡Los niños pueden considerarse tiernos mensajeros de esperanzas sublimes!

En sus semblantes, suavemente sonrosados, siempre irradia una promesa.

INSERCIONES GRATIS

A menudo el público nos pregunta si las inserciones, como matrimonios, bautizos, tertulias familiares, onomásticos, erogaciones, agradecimientos, etc., se pagan.

Lo que nos induce a declarar que ninguna inserción de las expresadas es pagada.

Este servicio que mantiene

"LA OPINION"

es completamente gratis para el personal.

Los datos deberán mandarse siempre antes de los 12 y 27 de cada mes.

DEPORTES

Constitución del seleccionado lotino.—El campeonato de box del mundo.—¿Qué hay del basket-ball lotino?—Tani versus Pablo Suárez de Concepción.—Valiente perfomance de Genaro Figueroa del Tani ante Larraín.—"El Deporte en Broma" por nuestro celebrado colaborador El Barretero Audax.

Constitución del seleccionado lotino

Varias veces ha sido postergado por las dirigentes de Concepción y Lota el encuentro entre los seleccionados de estas dos ciudades, los cuales deben definir superioridades por la conquista de un trofeo donado con este fin.

Se juega con este partido el prestigio del fútbol lotino ante el penquista, prestigio que ha quedado desde luego bien cimentado ante las actuaciones de algunos de nuestros cuadros de primera división en las canchas de Concepción y que ahora se rematara con la presentación de las mejores fuerzas seleccionadas del balompié lotino.

Hacemos una pregunta relacionada con la formación de nuestra selección.

¿Va bien preparado el conjunto lotino para este partido?

Desde luego, el factor tiempo ha restado posibilidades para un entrenamiento de conjunto, base esencial para una mejor actuación.

Entonces tenemos que el cuadro lotino no podrá hacer un partido de eficacia, por cuanto toman parte en las filas de las selecciones diversos elementos pertenecientes a varios clubes locales, los cuales entrarán al campo de juego solamente optimistas, pero sin la preparación debida para demostrar lo mejor del fútbol lotino.

Ha sido, pues, prematura la noticia para que el cuadro local dé lo que debe en este match de por si interesante.

Conocemos las impresiones reclamistas de la prensa penquista días antes del encuentro y no quisiéramos que esta vez se continuara en esta forma para que después del partido suframos las amargas críticas en que se hace referencia solamente a un fútbol de empuje, pero sin la técnica que debe primar en estos encuentros en que actúa lo mejor del fútbol de cada pueblo.

Esta razón nos mueve a considerar que la actuación del equipo lotino no será esta vez lo que la zona cree.

Y por este motivo hacemos presente que hay necesidad de preparar a nuestros muchachos para que actúen en Concepción y que representen fielmente lo que es el deporte de estos lados.

Nuestro team no ha podido impresionar, por otro lado, como lo haria un cuadro que se llame Luis o Rodriguez, hoy por hoy los mejores conjuntos lotinos.

Y este aserto se explica por el hecho de que estos cuadros se comprenden en todas sus líneas y la inclusión de uno o dos jugadores reemplazantes no afecta a la trabazón misma del eleven.

Sin embargo, la manera de formar nuestro seleccionado tomando aisladamente elementos de valor individual para el equipo representativo, sin el conocimiento de conjunto, puede dar resultado negativo para el cuadro local y traeria como consecuencia lógica un equipo entusiasta, de mucho empuje, pero sin que den emoción a las jugadas, como ocurriria con un cuadro formado por valores conocidos en todas sus líneas. Unica manera también de impresionar como equipo de primer orden.

Estimamos, en consecuencia, que el cuadro local debe estar con una preparación eficiente para este partido y que al caer vencido lo sea por un equipo de condiciones superiores, mas no porque tengamos menos eficacia que el contendor.

Los partidos jugados en nuestro campo de juegos durante el último tiempo dejan la impresión de que contamos con elementos bastante preparados en el deporte del fútbol, no solamente para nuestras actuaciones internas sino para demostrar ante equipos de otras ciudades potencialidad en las jugadas, rechazos eficientes en las defensas y scorers elevados al final de los partidos.

Un motivo más para recomendar a nuestros dirigentes una preparación debida de los muchachos que deben defender los colores y prestigios del fútbol lotino.

Los aficionados que toman parte en la selección local tienen la mejor buena voluntad para defender nuestros colores, pero al mismo tiempo se impone acoger este detalle con cuidado y contentar a los once hombres que tienen sobre si la representación de lo mejor que hay en esta rama deportiva dentro de la localidad.

El campeonato de box del mundo

Vale la pena un comentario, aunque insignificante de nuestra parte, dada la magnitud de este torneo mundial, la entrega del cetro mundial de los pesos pesados al americano Scharkey en una pelea de quince rounds.

Comentarios de diversa índole han surgido de parte de críticos y entendidos ante la conquista de esta naturaleza que se han definido en una pelea por puntos y esto resta su parte de mérito para la conquista de un título tan ansiado por muchos boxeadores de las categorías altas.

Desde hace algunos días un nuevo campeón ha venido, pues, a estentar para el mundo un campeonato como el que nos merece este comentario.

¿Qué hay del basket-ball lotino?

Con mucho entusiasmo se empezó hace algunos meses la práctica de este deporte que por algún tiempo mantuvo latente el interés de los aficionados chilenos.

Nos referimos a nuestro pueblo en el cual bien pocos son los deportes que no tienen adeptos.

Lota se ha especializado en casi la mayoría de los ejercicios al aire libre y el nombre de nuestro lejano rincon se ha oido muchas veces como el de un pueblo deportista, en el cual hay elementos eficaces.

Esta vez el basketball ha sido olvidado por los elementos que lo practicaban y por este motivo quisiéramos referirnos a ese entusiasmo que empezó fuerte en los primeros tiempos y hoy decayó no sabemos por qué razón.

Entre los socios del Club Deportivo Manuel Rodriguez fué donde mayor interés tomaron algunas competencias realizadas en su propio local y a ellos nos dirigimos de preferencia esperando que en el futuro hagan cuanto sea posible por echar la simiente de esta organización, las cuales son poderosas en otras ciudades.

Empecemos por poco y agradezcamos toda iniciativa encaminada a organizar con entusiasmo e interés el deporte que merece esta línea.

La puntualidad en la hora de ciertos espectáculos deportivos

Hemos podido notar en estos últimos tiempos algunas anormalidades con respecto a la hora en que debe darse comienzo a los espectáculos deportivos, especialmente a aquellos que deben realizarse en locales cerrados, tales como el box.

Sobre este punto las organizaciones que tienen el mando y control de estos espectáculos debieran tomar las medidas necesarias encaminadas a evitar esta situación que molesta de modo directo a los espectadores que concurren a presenciar tales manifestaciones de deporte.

Los preliminares que se anuncian en los carteles de réclame son precisamente para hacer menos monótona la hora en que debe efectuarse el match de fondo y no vemos cuál pueda ser el motivo por que deban retardarse su realización con la consiguiente molestia.

En el último encuentro boxeril efectuado en el teatro pudimos notar esta anormalidad y hubo de estarse haciendo cambios en el programa dentro del mismo ring.

Las comisiones nombradas para controlar los encuentros boxeriles deben rendir su cuenta con la debida anticipación a los nombramientos de árbitros y jurados deben estar de antemano designados para que el programa empiece dentro de una hora justa que evite las largas esperas.

Muchas veces se oyen las protestas del público que naturalmente paga su entrada, por la razón de que los boxeadores no aparecen en el ring cuando les corresponde.

Debe comprenderse que los locales son los llamados a dar muestra de cierta disciplina, si se quiere, y que los espectadores no se lateen soberanamente esperando la presencia de los aficionados que deben competir.

Sobre este punto los miembros de la Federación local deben tomar medidas y el nombramiento de un inspector de ring se impone para que obligue a cada boxeador a cumplir debidamente con su deber.

Esto es todo cuanto queriamos mencionar con relación a la hora en que debe darse comienzo a los espectáculos deportivos.

El Taller de Zapatería
de J. D. Flores
COMERCIO 624
Se prestigia cada vez más, por la sencilla razón de que no trabaja con aprendices, sino con verdaderos maestros.
Mande su calzado viejo y deforme a Comercio 624, y obtendrá precios bajos. Ejecución firme y durable. Buena presentación y rapidez.

BOX AFICIONADO

nos presentaron el Lunes 20 los clubes Tani de Lota y Pablo Suárez de Concepción.—Valiente performance del local Genaro Figueroa ante Larraín.—Los demás encuentros de aquella noche.



Vidal, que actuó en la velada del Tani versus Suárez de Concepción

El Lunes 20 del mes ppdo. tuvo lugar una velada boxeril entre elementos de los clubes Pablo Suárez, de Concepción, y el Tani, de Lota, a base de un match de fondo a cargo de los aficionados Carlos Larraín del club mencionado primeramente y Genaro Figueroa del club local.

Deseos había de ver la actuación de Carlos Larraín después de sus peleas efectuadas en Santiago, en las cuales quedó clasificado como un elemento de primer orden dentro del boxeo nacional.

El muchacho ha progresado bastante, siendo de especial mención la fuerte pegada que ha venido a unirse a su mejor juego para moverse dentro del cuadrilátero.

Nos ofreció Larraín un match interesantísimo e inició sus ofensivas en el ring seguro de conquistar el triunfo por un fuera de combate.

Por cierto, esta seguridad consistía en el desconocimiento que se tenía de Genaro Figueroa, el local, al cual no se le había visto actuar ante hombres de ciencia como lo es el penquista.

Un poco temerosa fué la iniciación de Figueroa en los primeros rounds y cuidadosamente evitaba entrar a ofrecer combate, dadas las condiciones como estaba llevando el match el visitante.

Después de que Larraín cogió a Figueroa con un fuerte y potente golpe que dió con él por la lona, los espectadores creyeron en la posibilidad de un fuera de combate para el local.

Sin embargo, el muchacho lotino nos ofreció una resistencia como no le habíamos visto y se entregó de lleno a jugar el todo por el todo, mereciendo unánimemente los aplausos del público por su actitud valiente en este encuentro.

Larraín hubo de soportar en los últimos rounds fuertes pegadas que lo desmoralizaron, llegando hasta el agotamiento sin poder ofrecer una mayor resistencia.

Figueroa se aprovechó de estas circunstancias, no perdiendo el control de sus golpes aun cuando fué duramente castigado en los primeros rounds.

Bien se merece el muchacho del Tani nuestros aplausos muy especiales y estimamos que debe continuar batallando, pues ahora ha conocido lo que vale para este deporte después de su actuación valiente frente a uno de los mejores pesos livianos del sur del país.

Un resumen de los encuentros de la noche del Lunes 20 lo damos a continuación. Agregamos que el programa sufrió algunas modificaciones debido al exceso de peso con que se presentaron algunos de los aficionados.

Primer encuentro de la noche entre los siguientes:

Gmo. Bello, del Tani, con J. Bustos, del Suárez

Fué esta pelea una de cambios de golpes que no se entendía. Novicio el local, devolvía golpes rápidos cuando era tocado por el penquista. Se demostró más cargador el lotino, haciéndose presente en varias ocasiones con justeza sobre Bustos.

El fallo fué de empate.

Tranquilino Martínez (N.) con F. Bustos (Suárez)

El match puede considerarse bueno, siendo de mencionar el primer round en que hubo su poco de boxeo. Más tarde desluciónse el encuentro, pues ambos llegaron agotados a la terminación del encuentro. Martínez demostró un juego que no es el mejor para escalonar los peldaños en el progreso boxeril. Peleó en forma abierta y locamente, lo cual podía haber aprovechado un aficionado con más tino que Bustos y haberle hecho pasar ratos amargos.

Se falló por el lotino por puntos.

José Riffo (Tani) con Víctor Mardónez (Suárez)

El match lo inició Riffo con mayor precisión. El penquista demostró aparentemente no poder ofrecer gran resistencia en el primer round, lo cual aprovechó Riffo para castigarlo libremente.

Mardónez se agrandó más tarde y ofreció un match duro al local. Riffo recibió un golpe en el ojo que se lo partió, manifestando haber sido un cabezazo que nosotros no vimos. Mardónez sangró por la nariz, ofreciendo un match sangriento si se quiere.

El fallo fué dado a favor de Riffo ante las protestas del público. Estimamos que el local no ganó el match.



Retamal, uno de los buenos exponentes del Quintín Romero B. C.

Osvaldo Jara (Tani) con M. Morales (Suárez)

Dura la pelea ofrecida por estos muchachos. Jara se demostró con evidente progreso y muy preparado para este encuentro. Debe mencionarse que Morales es un gran pegador y en otras ocasiones en que ha actuado en Lota lo ha hecho valientemente.

La iniciativa del match correspondió con golpes largos y potentes por parte de ambos contendores que hacían remecerse las mandíbulas.

Morales presionaba con insistencia a Jara y éste devolvía los golpes cada vez más certero.

El fallo fué de empate con justicia.

Víctor Manríquez (Tani) con J. Muñoz (Suárez)

Una pelea que fué deslucida por la poca capacidad boxeril del contendor visitante.

Manríquez impresionó con su golpe que suena fuerte, pero que no lleva potencia por ser aplicado abiertamente con el guante. Una prueba era la forma como Muñoz recibía los golpes sin producirle mayor impresión.

Ganó Manríquez por puntos.

Relojería Tic-Tac

Para compostura "Tic-Tac" sigue batiendo el record.

Por tal motivo nos hemos visto en la necesidad de ampliar nuestros talleres.

Arreglos de relojes, joyas, y otros artículos mándelos a "Tic-Tac" que le hará precios sin competencia.

Pinto 151 - LUIS GRANDON

Abelardo Vidal (Tani) con Carlos Flores (Suárez)

El semifondo fué tal vez la peor de las peleas de la noche. No hubo cambios de golpes de apreciación y sólo un lujo de parte del lotino para cambiar guardia que no reportaba ventajas para hacer del semifondo un encuentro bueno.

Los aficionados apenas se tocaban y aquello nos pareció más bien un match académico que un encuentro de semifondo.

El fallo de empate fué recibido con frialdad, pues ninguno de los contendores merecía siquiera que hubiera entrado al ring.

Genaro Figueroa (Tani) con Carlos Larraín (Suárez)

La mejor pelea de la noche fué la que nos presentaron estos aficionados. Figueroa, todo un valiente, se captó las simpatías del público por su comportamiento. Larraín, asegurado en su pegada, empezó por atacar de inmediato al local.

Figueroa trató de esquivar limpiamente al aficionado del Suárez, no logrando su intento por la rápida izquierda de Larraín que entraba en "un dos" consecutivamente. Algo desmoralizó al aficionado del Tani este juego de Larraín.

Hasta el tercer round la pelea definiase a favor del penquista por su mejor juego, siendo evidentemente superior a Figueroa en este deporte.

El local contrarrestaba cuanto podía las arremetidas de Larraín y se hacía presente para tomar los clinches con justeza.

A la altura del tercer round el penquista hizo remecerse a Figueroa con un fuerte derecho, dando con Genaro por el suelo. Visiblemente mareado el lotino se paró de inmediato, no perdiendo el control del match.

En las vueltas restantes, aun cuando fué cogido varias veces por



Los equipos del «Juvenil Unido» de Concepción y «Luis Acevedo» de Lota, antes del partido en el que ganó ampliamente el club local por 4 tantos contra 0.

Larraín, no retrocedió y más tarde lograba imponerse con su derecha sobre el penquista, haciéndolo retroceder.

Las últimas vueltas favorecieron, desde luego, a Figueroa, pues por su resistencia para el match, la pelea se tornó equiparada por la razón de agotamiento de parte de Larraín.

El fallo fué dado a favor del penquista por puntos.

El Deporte en Broma, por El Barretero Audax

Ayer tuve oportunidad, señor cronista, de encontrarme con el señor presidente de la Asociación de Fútbol de Lota, caballero al cual le tengo unas ganas de hacerle una entrevista, pero temo que se me despeje la incógnita.

Lo seguí hasta el local donde se dirigía don Luis Muñoz, solo, con un paraguas más grande que una casa y llegamos casi a un tiempo hasta el local de la Liga. Me introduje tras del señor Muñoz y mientras hacía algunas anotaciones marcando el calendario de la Liga, lancé mi primera pregunta:

—¿Qué novedades tenemos, señor presidente?

No hace más que oir nuestra voz y mira hacia todos lados, no alcanzando a percibirme que estoy escondido bajo el elegante escritorio ministro del señor presidente.

—Novedades la mar, nos contesta. Estamos haciendo los preparativos para llevar a nuestro equipo a Concepcion. Llevamos lo mejor de nuestra gente. Estamos muy bien preparados. Hemos entrenado al equipo todos los días. Los muchachos han hecho partidos de conjunto que llega a dar miedo. La gimnasia sueca no la hemos descuidado. Los masajes de garganta, quiero decir de los músculos, se les dan a los muchachos todos los días según certificado médico.

La gente está mejor que nunca, corren más que el aceite.

En estos momentos llega un nuevo personaje. Es don Gerardo Pradenas.

El señor presidente, dice ¡chit! que me están entrevistando. Continúo:

—Qué me dice de los muchachos, deme algún dato para el oido.

—Mire, anote:

Venegas, cerrado para siempre el arco. No dejará pasar ningún tanto. Seguridad absoluta.

Negro Leal, impasable, atajador, oportuno, bien entrenado, la última palabra en zaguero. "Seguridad absoluta".

Polo Cid, cabeceador, sombra de los delanteros penquistas. Feroz, mordedor, cabecea en el suelo, de costado, de frente, por detrás. "Seguridad absoluta".

Tito Aravena, distribuidor, alimentador, cortador, atajador, la pelota no pasará por este lado. "Seguridad absoluta".

Feño Leal, eje sin aceite, de mucho impulso, salta más de cinco metros, coge la pelota, la desvía, alimenta, la pasa, la entrega, la lleva. De una vista asombrosa. Ah, ah. "Seguridad absoluta".

Carlos Venegas, no me diga, el científico, el más gallo de los gallos de la media zaga. Carlos es el superhombre para... la pelota. La muralla china de los delanteros contrarios. Por sobre todo de una "Seguridad absoluta".

Pancho Aravena, pasador, corredizo por su ala en demanda de la meta. Floreador, un quite y zas, goal. "Seguridad absoluta".

Conejo González, lo mejor, bueno, bonito y barato. Las tres "B". Combinador, mire como la entrega, mire como la pasa, mire como la prepara, la lanzó, remató, goal, goal. "Seguridad absoluta".

Peyuco Leal, no me diga ná, iñor; brutal, piramidal, colosal, cañón 42 para el goal. Son lo menos cinco goals los del grandote éste. "Seguridad absoluta".

Monsalve, el de los dribbling, el de las arremetidas, el de los pases con música, las tenemos todas con Monsalve. "Seguridad absoluta".

Scalls, empujador, avasallador, lanza el balón desde doscientos metros. Es tan potente el tiro de este muchacho que la pelota llega a quejarse y cada vez que hay un match importante debe cambiar la esférica cada tres veces. "Seguridad absoluta".

Contestamos, despejando la avasalladora conversación del señor presidente, que no nos ha dejado ocasión para descansar siquiera.

—¿Llevarán algún árbitro lotino para este match, señor Muñoz?

—Ah! por cierto, no saben ustedes que yo soy el mejor pito de Lota? De una vista segura, imparcial en mis fallos, dejo contentos a todos los jugadores. Si ya me he visto, barretero, ya me he visto dirigiendo matches de importancia.

—¿Se acuerda cuando se presentó en Chillán?

—Oh! aquello fué colosal, nunca había hecho un mejor arbitraje, la gente me pedía a gritos que siguiera arbitrando, la prensa se refirió en forma encomiástica a mi actitud. Me saludaron después del match penquistas y públicos y me trajeron en brazos hasta la estación, aparte de un banquete que me dieron en la noche. Todo Chillán pedía vivas por el árbitro lotino. Total una "Seguridad absoluta".

—¿De manera, señor presidente, que Ud. va "fijo" a los partidos entrecituados del futuro?

—No doy ni pido cuartel. Tenemos que ganar.

Al despedirme de mi entrevistado le deseo éxitos para el futuro y encanino mis pasos hacia mi trabajo. Al bajar la escala tropiezo y caigo rodando por los peldaños... Despierto aturdido, encontrándome debajo del catre, veo la hora y debo concurrir a mi trabajo en Pique Grande.

Qué pesadilla más atroz, señor director de **La Opinión**. Creí haber hecho una entrevista y no fué más que un sueño malo.

Lo saluda

El Barretero Audax.

"24 HORAS DE LA VIDA DE UNA MUJER"

Novela de Stefan Zweig

Ha vuelto a figurar entre los autores que selecciona la "Biblioteca Zig-Zag" el nombre de uno de los escritores destacados de la literatura contemporánea.

Stefan Zweig es el cultivador moderno de la novela corta; el que ha logrado animar con mayor acierto y demostrando un amplio sentido psicológico y espíritu de observación, personajes y caracteres de la vida real.

"24 horas de la vida de una mujer" es la justificación de un amor tardío; es la confesión que hace una mujer de la manera como pudo pertenecer a un hombre sin existir una pasión y sin haberse por ello prostituido. La historia es movida, plena de dinamismo y acción, sucediéndose los capítulos con permanente interés para el lector.

La "Biblioteca Ziz-Zag" esta vez como otras ha encargado la traducción especial a Hernán del Solar, prestigiosa pluma de los círculos literarios y con ello transmite al público en forma fidedigna y acertada una de las producciones que ha conmovido a la crítica mundial recientemente.

En el N.º 51 de "Biblioteca Zig-Zag" que nos preocupa, viene, además, un buen seleccionado material literario complementado por la Sección "Temas Sociales" en que se dilucidan interesantes problemas actuales.

Con este número la "Biblioteca Zig-Zag" prosigue en su encomiable tarea de difundir—por medio de publicaciones económicas—las bellas letras y el gusto por la lectura en nuestro país.

Carlos Deval.

SERVICIO METEOROLÓGICO DE LOTA ALTO

Observaciones registradas hasta el 24 de Junio de 1932 y su comparación con el año anterior en igual lapso de tiempo.

TERMOMETRIA

Temperatura	A la sombra		Cielo descubierto
	1931	1932	1932
Máxima del año	28°	28°	41°
Mínima del año	1°	3°	0°

HIGROMETRIA

Humedad del aire	1931	1932
Máxima del año	95	96
Mínima del año	39	40

BAROMETRIA

Presión atmosférica	1931	1932
Máxima del año	773	775
Mínima del año	749	753

PLUVIOMETRIA

Milímetros de agua caida	1931	1932
Total hasta la fecha	580.2	658.3
Total en el año	1,046.3	

AGUA CAIDA EN 1931 Y EN LO QUE VA CORRIDO DEL PRESENTE AÑO

	1931		1932	
Enero	155.6	milímetros	3.6	milímetros
Febrero	1.5	„	6.2	„
Marzo	27.4	„	38.6	„
Abril	97.8	„	251.7	„
Mayo	74.0	„	34.4	„
Junio	257.5	„	323.8	„
Julio	169.1	„		
Agosto	122.6	„		
Septiembre	48.3	„		
Octubre	64.1	„		
Noviembre	24.7	„		
Diciembre	3.7	„		
TOTAL	1,046.3	„	658.3	„

Hora de la plea y bajamar en el puerto de Lota, desde el 1.º al 15 de Julio de 1932

Arreglada a la Hora Oficial

Fecha	PLEAMAR	BAJAMAR	PLEAMAR	BAJAMAR
1.º	7.59 A. M.	1.39 A. M.	8.16 P. M.	2.11 P. M.
2	8.46 „	2.28 „	8.57 „	2.58 „
3	9.28 „	3.09 „	9.27 „	3.38 „
4	10.09 „	3.49 „	10.47 „	4.21 „
5	10.49 „	4.29 „	10.57 „	5.01 „
6	11.27 „	5.09 „	11.39 „	5.39 „
7	— —	5.51 „	0.06 „	6.18 „
8	0.20 „	6.32 „	0.48 „	7.00 „
9	1.04 „	7.16 „	1.30 „	7.42 „
10	1.51 „	8.03 „	2.17 „	8.29 „
11	2.39 „	8.51 „	3.04 „	9.16 „
12	3.34 „	9.46 „	4.04 „	10.16 „
13	4.41 „	10.53 „	5.14 „	11.26 „
14	5.54 „	— — „	6.32 „	0.06 „
15	7.12 „	0.44 „	7.42 „	1.24 „

"UN HOMBRE EN EL ZOO"

David Garnett

(Biblioteca Zig-Zag N.º 48)

Un nuevo humorista ha dado a conocer la Biblioteca Zig-Zag en su número reciente. Se trata de David Garnett, consagrado entre los escritores contemporáneos como bueno.

Es una novela corta de agraciado y exótico humorismo: "Un hombre en el Zoo".

Curiosos aspectos de comparación entre la psicología del hombre y los animales (especialmente del mono) hacen pensar y divierten al lector inteligente.

Sin duda el inglés tiene características especiales que le hacen destacarse cuando se pone humorista.

"Un hombre en el Zoo" es por su solo tema una novelita interesante.

La traducción, hecha con cuidado, conserva las particularidades del original.

En este número viene además un interesante ensayo del gran estudioso Jean Richard Block.

La Biblioteca Ziz-Zag cimenta día por día su mejor prestigio.

CHISTES

Deudor.—No le puedo pagar, es inútil; Ud. no puede sacarle sangre a un nabo.

Acreedor.—(Preparándose para pelear). Claro que no; pero se la puedo sacar a una betarraga.

La Opinión

PUBLICACION DE LA COMPAÑIA MINERA E INDUSTRIAL DE CHILE

INFORMACIONES Y FOTOGRAFIAS DE LOTA, CORONEL Y CURANILAHUE

Año VIII — Lota Alto, 15 de Julio de 1932 — Núm. 239

EL DEPORTE EN LOTA

Con gran complacencia se han impuesto todos los que se interesan por el prestigio de nuestro pueblo, del magnífico triunfo obtenido por el equipo seleccionado de la Liga de Lota en competencia con el equipo de la Liga de Concepción, el Domingo 10 del presente, en el Estadio de la capital de la provincia.

Son numerosísimas las personas que nos han encargado expresar sus más entusiastas felicitaciones a los dirigentes de la Liga y a los destacados futbolistas que formaron el equipo local y que tan brillantemente actuaron en esa ocasión.

Es bien sabido que la práctica del deporte va acompañada de grandes ventajas en materia de higiene, de disciplina, de buenos modales, de cultura general.

Si avaluamos los progresos alcanzados en estos diferentes aspectos de la educación física y moral de nuestro pueblo, por el resultado del torneo del Domingo, tendremos que convenir en que hay un evidente avance de la clase obrera de Lota hacia un ideal de vigorosamiento general.

Ya en varias ocasiones los equipos de fútbol lotinos habían obtenido éxitos halagadores en Concepción, de modo que la superioridad que se ha evidenciado es un hecho comprobado, y nadie puede alegar que es algo ocasional y que no refleja un estado de cosas bien cimentado.

Tomamos nota con especial agrado de estos hechos y dejamos constancia de ellos, como un estímulo para los que se dedican a esta actividad de alto valor educacional.

Nuestras felicitaciones, junto con nuestros sinceros votos por el adelanto del deporte local.

V.

Otro Delegado del Gobierno visitó el pueblo de Lota para oir el sentir de las clases trabajadoras

Se reiteró la petición anterior, hecha al teniente señor Navarrete, de pedir protección a la industria del carbón

El Domingo 10 del presente arribó a Lota el señor Eleazar Pereira, delegado del Gobierno y miembro del Ministerio del Trabajo, para conversar con los representantes de los organismos obreros locales, poniéndolos al corriente de la nueva orientación social-económica que inspira los actos del nuevo Gobierno, presidido por el Excmo. señor Carlos Dávila.

La conferencia se realizó en el Club «Luis Alberto Acevedo», cedido a petición del Inspector del Trabajo don René Figueroa, asistiendo a la reunión la totalidad de los representantes de las instituciones de Lota.

Ofrecida la palabra, el señor Eleazar Pereira ilustró a los obreros presentes sobre los procedimientos llevados a cabo por el nuevo Gobierno, para atender las necesidades más apremiantes de las clases asalariadas. Enumeró parte por parte las medidas tomadas para remediar la situación y otorgar al pueblo toda clase de facilidades para encontrar trabajo, etc.

Terminada la disertación, el señor Pereira pidió a los presentes que si tenían algo que pedir a la Junta de Gobierno que lo hicieran presente.

Se le manifestó, ante esta insinuación, que lo que tenían que pedir y que más apremiaba por el momento a las necesidades del pueblo, era las peticiones subscritas por todas las instituciones lotinas debidamente organizadas, y que fueron hechas al delegado anterior que visitó al pueblo con los mismos fines que guiaban ahora al señor Pereira.

Mas, como el señor Pereira manifestase que no estaría demás hacérselas a él, peticiones que las enviaría telegráficamente a la Moneda, se procedió entonces a reiterar las peticiones anteriores y que fueron más o menos las siguientes:

1.º Protección a la Industria del Carbón, dictando el proyecto que tenían en estudio las Cámaras en el momento de su clausura. Proyecto que estaba ya por aprobarse, y el que gravaba en $ 100.00 la tonelada de petróleo, menos para las industrias cupríferas y salitreras del norte.

2.º Solicitar de la Dirección General del Seguro Obrero Obligatorio la suma de 1.000,000 de pesos para la construcción de casas colectivas para los obreros en el pueblo de Lota Bajo. La Dirección General ha destinado para otros pueblos de la República la suma de doce millones de pesos.

3.º Construcción de dos grandes escuelas para Lota, construídas con material ligero, en vista de que la población escolar es numerosa y gran parte de ella queda sin recibir instrucción primaria, debido a la manifiesta escasez de locales. Desde luego el Fisco no cuenta con ninguna escuela de su propiedad, todas son arrendadas, inapropiadas y algunas ubicadas en sitios altamente antihigiénicos, como la que se encuentra al frente del infecto canal que atraviesa la población de Lota Bajo.

4.º Terminación del Policlínico de la Beneficencia, que por falta de fondos se ha paralizado su construcción, quedando muy poco por darle fin, y que ahora está sufriendo la acción del tiempo. Este gran edificio quedaría apto para proporcionar mayores comodidades a los miles de asegurados que hay en Lota.

5.º Cumplimiento de la Ley del 20% de rebaja en los arriendos de las propiedades, que hasta ahora muy pocos propietarios le han dado cumplimiento.

6.º Rebaja de los actuales precios del agua potable, que no guarda relación con los precios de ciudades más importantes, como Concepción, por ejemplo.

A estas peticiones, entregadas al Secretario de la Junta de Gobierno la vez anterior y reiteradas ahora a este nuevo Delegado, se les agregó un sinnúmero de peticiones más, entre las cuales cabe mencionar el envío de una regular suma de dinero para los obreros que mantienen en las agencias de la localidad herramientas, máquinas de coser, etc., etc. Otra sobre la distribución de la bencina, sobre los procedimientos usados por las casas vendedoras de automóviles, solicitándose que se proceda en la misma forma que con la Casa Singer; colonización agrícola con los cesantes de Lota, rebaja del alumbrado público, etc.

Hechas y escritas las peticiones en número de 18 puntos, fueron subscritas por los presidentes de las instituciones ahí presentes.

A las 4.30 de la tarde el señor Delegado daba por terminado su cometido, despidiéndose de los obreros y manifestando que a la brevedad posible pondría en conocimiento del Gobierno lo manifestado por los organismos obreros de Lota.

EL ORGULLO

Cuanto de más bajo se levanta el orgullo, tanto más altivo e insoportable se torna. ¡Mirad cómo es insolente el pobre enriquecido!

El orgullo se encarama tan alto que no puede dejar de caer.

Todo se perdona menos el orgullo y el desprecio.

El orgullo es incompatible con el orgullo; de aquí nacen las divisiones que perturban al mundo.

No deis lugar al orgullo en vuestro corazón por vuestras riquezas, por vuestra sabiduría o por vuestra fuerza: Dios sólo es rico, Dios sólo es sabio, Dios sólo es poderoso.

ECONOMATO
DE LA
Cía. Minera e Industrial de Chile

Las condiciones poco favorables en que se desarrollan las actividades comerciales, no afectan nuestra norma de ofrecer artículos de primera calidad a los más bajos precios.

Ofrecemos nuestro surtido en SOMBREROS fabricados en el país, la última palabra en elegancia y calidad.

CASIMIRES NACIONALES PEINADOS a $ 31.— el metro, verdadero record de baratura.

ARTICULOS DE CRISTALERIA Y ENLOZADO, todo de la mejor fabricación nacional, tenemos a la venta en condiciones muy favorables para el comprador.

NO OLVIDE poner desde hoy mismo en práctica, su resolución de acudir en ayuda de la producción nacional.

EL JEFE

Soc. IMP. Y LIT. "CONCEPCION" — Freire esq. Castellón — Casilla 57 C. — Concepción — 1932

4 DE JULIO

Aniversario de Estados Unidos de Norteamérica

El 4 de Julio celebró Estados Unidos el aniversario de su emancipación política, proclamando ante la faz del mundo su independencia del dominio mantenido por la Corona del Imperio Británico.

Desde el 4 de Julio de 1776, la gran nación del norte, como se la llama, ha escalado peldaño tras peldaño la cumbre del progreso nacional.

Hoy día Estados Unidos se enorgullece de la pujanza férrea de sus hijos, que, con paciencia y enorme voluntad para el trabajo como para el estudio, han llegado a colocarse entre las primeras de las grandes potencias mundiales.

Los norteamericanos hablan poco, pero trabajan mucho; «obras son amores», «el tiempo es oro», son lemas que los yankees se han apropiado en forma tal que gracias al respeto que mantienen por estas máximas son grandes entre los grandes.

Estados Unidos presenta el caso de más pura democracia, pues allá el que se perfecciona, el que estudia, escala fácilmente los puestos más elevados, tanto en la administración pública como en las industrias, en el comercio y en todo orden de cosas, sin importarle a nadie de dónde vino, si era pobre o rico.

Por lo que respecta a la cooperación prestada por los norteamericanos en Chile, ellos han gastado sumas fabulosas en oradar los flancos de la Cordillera para extraer el cobre, construyendo grandes poblaciones obreras en plenas faldas de la inmensa mole de los Andes o en las dilatadas pampas del norte. No podemos desconocer en ningún caso esta labor de los hijos de la Gran República en Chile, y que hoy puede ostentar ante el mundo entero su gran potencia financiera que la ha hecho grande y poderosa.

V.

El mal trato que dan algunas madres a sus hijos, por asuntos muchas veces insignificantes

Es corriente observar entre las madres de familias obreras, el mal trato que dan a sus hijos por asuntos baladíes e insignificantes.

Ejemplos: Pérdida de una moneda de veinte centavos, tardanza en llegar a la casa por haberse quedado el chico jugando con algunos compañeros, etc., etc.

Ante esta actitud del niño se desatan las iras incontenibles de algunas madres y propinan a sus pequeños unas palizas que muchas veces los dejan sin sentido, teniendo a veces que intervenir el vecindario para impedir el castigo salvaje y brutal de que hacen gala.

Actos de esta naturaleza en estos tiempos son realmente inconcebibles, pues por doquier se levanta la consigna, erigida después de la gran guerra mundial, de proteger al niño en una y otra forma.

Una demostración evidente de esta manifestación post-guerra son las instituciones nacionales, digamos fiscales o privadas, que tratan por todos los medios de colocar al niño en un plano superior de ostensible protección.

Las leyes implantadas, orfelinatos, casas de huérfanos, escuelas hogares, casas de menores, tribunales que se encargan de dictaminar justicia en los diversos casos que se presentan en el mundo, todo esto se ha levantado en homenaje a los futuros ciudadanos.

La escuela misma ha debido cambiar rumbos en esta materia, dando mayor libertad al niño, pues su desenvolvimiento no puede estar sujeto a normas estrictas dentro de las cuatro paredes de la escuela.

El niño es un ser dinámico que necesita vivir la vida y necesita vivirla en forma alegre, pues según sea el ambiente en que se desarrolle, así será su carácter en la vida ciudadana.

La rigidez debe dar paso a la comprensión hacia el niño, el buen consejo y el buen ejemplo.

Por esto que repugna a la conciencia presenciar el espectáculo que hemos mencionado. El castigo torpe y violento impuesto a los niños por una madre despiadada y sin corazón, puede obligar el Estado hasta a quitarle su autoridad ante el niño que ella llama malamente su hijo.

X. X.

PREMIOS POR "CASAS ASEADAS" Y "BALCONES ADORNADOS", OTORGADOS POR LA COMPASIA MINERA E INDUSTRIAL DE CHILE, ESTABLECIMIENTO DE LOTA, EN EL MES DE JULIO DE 1932.

"CASAS ASEADAS"

1.er premio.—**José Ruiz Carrasco**, barretero del Pique Grande; vive con su esposa Encarnación Azócar y dos hijos, en el Pabellón 79, casa N.° 1.

2.° premio.—**Juan Hernández Cáceres**, barretero del Chiflón; vive con su esposa Berta Aguilar y dos hijos, en el Pabellón 76, casa 5.

"BALCONES ADORNADOS"

1.er premio.—**Francisco Amaya Barrientos**, jornalero del Embarque; vive con su esposa Octavia Vallejos y un hijo, en el Pabellón 82, casa 8.

2.° premio.—**Pedro Bastías Sáez**, apir del Chiflón; vive con su esposa Estela Pino y dos hijos, en el Pabellón 35, casa 27.

Fábrica y Depósito de Ataúdes
de Lorenzo Demetrio I.

Atendida por su propio dueño quien hace precios como lo exige la situación de la crisis.

MATTA 478 NO LO OLVIDE

CONSEJOS A LAS MADRES

Cuide a sus nenes



No le dé sino el pecho hasta los nueve meses, a menos que el médico diga otra cosa.

No lo alimente cada vez que llore; el nene no llora siempre de hambre.

Nunca le haga probar lo que usted come; el pan, los fideos y otros alimentos, muy buenos para usted, pueden causarle la muerte.

No lo despeche de golpe ni en verano.

No deje que las moscas toquen sus alimentos.

No le dé los alimentos que la vecina da a su hijo; lo que es bueno para aquél puede matar al de usted.

No le dé un chupete para que esté callado, porque es hacerle un gran mal.

Nunca le dé medicinas que el médico no le haya recetado.

No crea que los dientes o las lombrices lo enferman; debe haber otra causa.

No lo haga dormir con usted u otra persona.

No lo deje con los pañales sucios ni con los pies fríos.

EL ASEO

La limpieza debe ser el orgullo del pobre

Esta sana costumbre del aseo, debe ser inculcada por toda madre consciente que ve en el aseo el orgullo del pobre; además no debe considerarse este problema como cuestión de unos pocos, sino que de interés público, pues se habrá observado que las autoridades siempre están interesadas,—a medida que los presupuestos lo permiten,—de la salubridad pública. Tal es así la importancia de este asunto que últimamente el Gobierno ha resuelto crear el Ministerio de Salubridad Pública.

En la población de Lota Alto, los habitantes pueden practicar perfectamente la limpieza, pues el agua es abundante y gratis para el personal, como también cuenta con un sinnúmero de baños ubicados en sitios estratégicos para el uso del personal trabajador.

No se explica, entonces, la existencia de algunos resabios de gentes completamente enemigas del jabón y del agua para limpiar su cuerpo, que constantemente está emanando materias que si no se hace uso del agua, el cuerpo despide olores desagradables y que son factores propicios para el desarrollo de toda clase de enfermedades.

Algunos creen que es propio de personas ricas el andar con sus vestidos y el cuerpo limpios; manifestar esto es retroceder sencillamente a 10 años atrás, cuando era pecaminoso para la mayoría de los operarios usar cuello, porque se les ridiculizaba por doquier, todo lo contrario de hoy día que los trabajadores de este mineral usan cuello la inmensa mayoría, junto con sus vestimentas perfectamente decentes.

El desaseo ha sido causa de grandes calamidades; la historia nos relata los tristes acontecimientos de la Edad Media, cuando la civilización no había traído el uso de la ropa blanca, sino que se usaba ropas de lana, que fué motivo del desarrollo más espantoso que recuerda la humanidad de la terrible epidemia de la lepra. Hubo más de 20,000 hospitales para leprosos en Europa, abarcando esta inmunda enfermedad a todo el continente.

Ahora con la generalización de la ropa blanca y el uso de jabón, como las comodidades que presta la instalación de cañerías de agua potable, han disminuído enormemente las taras de las plagas que diezmaban regiones enteras de los continentes.

Difundamos, pues, el aseo, como también el aseo de las casas, y para este caso la Compañía estimula a sus trabajadores premiando a las casas más aseadas de la población, mensualmente. Para hacerse acreedores a estos premios no hay otro esfuerzo que hacer que limpiar todos los rinconcitos del hogar, mantener todo en perfecto orden y muchas personas verán caer de la noche a la mañana una pequeña recompensa en dinero, que constituirá un acicate para seguir siendo limpios y aseados.

V.

CHISTES

—¿Cómo te llamas?
—Como mi padre.
—¿Y cómo se llama tu padre?
—Como yo.
—¿Y cómo se llaman los dos?
—El uno como el otro.

Un campesino, que no había andado nunca en tren, al hacerlo la primera vez gritó mirando al campo por la ventanilla:

—¡Güen dar que son ladrones!... ¡Icen que anda la máquina y son los campos los que pasan por ella!

CRONICA LOCAL

Mañana Sábado 16 y Domingo 17, el Deportivo "Luis Alberto Acevedo" efectuará en su amplio y cómodo local un gran baile social

Fines que persigue la institución con esta fiesta. La orquesta. — Las comisiones nombradas. La reunión se efectuará aunque llueva.

El Directorio de esta institución ha acordado efectuar para los días señalados en el epígrafe, un gran baile social con el fin de reunir fondos para la adquisición de nuevas instalaciones que se precisan para mayor comodidad de los señores asociados que militan en las filas del Deportivo "Luis A. Acevedo".

Otro de los fines que persigue el club mencionado es el de poder auxiliar pecuniariamente a la señora madre del que fuera el primer piloto de la Aviación Nacional, don Luis Alberto Acevedo.

En consecuencia, los fines que se persiguen no pueden ser más laudables para no esperar la cooperación entusiasta y decidida de los miembros de la institución, actitud que por lo demás siempre les ha caracterizado.

Por tanto, la reunión que nos preocupa promete constituir todo un éxito social, pues hemos podido aquilatar que la noticia en los círculos de los "aviadores" ha sido bien recibida y muchísimos se aprestan a concurrir a pasar un rato en una entretención sana y agradable.

La orquesta que amenizará

La orquesta que amenizará la reunión estará bajo las órdenes de los señores López y Valenzuela, personas estas que están preparando un selecto programa de piezas bailables de gran boga en la capital.

El conjunto estará formado por un violinista 1.°, violín 2.°, pistón, piano y jazz-band.

La orquesta en cuestión ha sido contrada especialmente por la institución de manera que habrá música de óptima calidad y permanente.

Sección buffet

La sección buffet presentará un servicio completo y especial, cuyos precios serán fijados a la vista del público asistente y por demás módicos, marchando siempre en perfecto acuerdo con la crisis reinante.

El Directorio, junto con invitar a sus asociados, nos encarga invitar por intermedio nuestro a todos los señores empleados que simpaticen con la institución "alba".

La entrada al salón se ha fijado en la módica suma de $ 2.— para caballeros. Las señoras y señoritas tendrán entrada gratis.

Las comisiones nombradas

Las comisiones han quedado designadas en la siguiente forma: Tesorero general, señor Ernesto Saelzer; cajero, señor Manuel Maurelia; recepción, señores Carlos Pablaza V., José M. Flores Abello y Enrique Gómez.

Ornato, señores Alfredo Contesso Sacchetti, Atricio Hernández y Ricardo Flores.

Control, señores Luis 2.° Muñoz y Gumercindo Alvarez.

Repería, señores Máximo Muñoz y Adolfo Bendel Aguilera.

Cantina, señores Atricio Hernández, Filadelfo Chávez, Ernesto Flores, Tiburcio Martínez y Carlos Neira.

Comedores, señores Víctor Aravena, Pedro Mardónez y Alejandro Moraga.

Otras comisiones, señores Carlos Aravena, Armando de la Fuente y Ricardo Flores.

Comisiones de señoritas y socios se encargarán de la venta de entradas.

Iglesia de Lota Alto

Una Imagen de la Virgen del Carmen

El Rvdo. Padre Manuel, capellán de la Iglesia de Lota Alto, nos encarga advertir a sus feligreses que se ha iniciado una erogación popular para adquirir una imagen de Nuestra Señora del Carmen, la cual sería bendecida el próximo Domingo 17 de Julio, con una ceremonia especial que se viene preparando para dicho efecto.

Dadas las numerosísimas adhesiones a esta obra de carácter religioso y patriótico, se espera que el homenaje a la Virgen del Carmen tendrá grandes proporciones.

Se designará como padrinos de la nueva imagen a los señores presidentes de las instituciones sociales de Lota Alto con sus esposas, que representan genuinamente todas las actividades locales, y el sentimiento general de adhesión a Nuestra Señora del Carmen, tan popular en todo Chile.

Las personas que deseen contribuir a la adquisición de la nueva imagen con una cuota por insignificante que sea, pueden dirigirse al Rvdo. P. Manuel, que los atenderá en la oficina de Lota Alto diariamente de 15 a 18 horas.

La Sociedad Gran Unión de Obreros Mineros de S. M. agradece.

El señor presidente de la institución que se indica, nos encarga agradecer muy sinceramente, en nombre del Directorio y de la Sociedad que preside, la cooperación prestada por el señor alcalde don Nicanor Astorga, comandante de Carabineros capitán señor Luis Navarro Barahona, director de la Banda Municipal señor Montes, por las facilidades prestadas para efectuar sin contratiempo alguno la fiesta social que realizó esta institución obrera con gran éxito.

También agradecen al Directorio de la Federación del Trabajo que facilitó su local con todo agrado, asimismo también a los señores asociados y a todas las personas que concurrieron a dar éxito a la fiesta con su asistencia.

Escuela "Matías Cousiño"

Alumnos sobresalientes. — Luis Cid R., Julio Pérez de Arce A., Lautaro Fontena R., Sergio Hurtado F., Manuel Bustos R., Carlos Urra Riquelme, Carlos Gmo. Hernández, Juan de Dios Leal V. y Antonio 2.° Cruces.

Ahorro. — Es alentador como el ahorro de esta Escuela sigue desarrollándose a pesar de las circunstancias desfavorables del trabajo de sus padres. Bien sabemos que una de las causas de la difícil situación de algunos hogares es la falta casi absoluta de previsión. Si los futuros ciudadanos crecen en el hábito del ahorro, es natural que no se expondrán a la miseria que tienen que sufrir los imprevisores.

Las imposiciones del primer semestre del presente año ascienden a $ 842.20. Y las mayores imposiciones figuran hechas por los alumnos que se expresan:

Roberto Bizama L. . .	$ 74.80
Hernán Muñoz R. . . .	35.60
Juan 2.° Parra	34.60
Víctor Zapata M. . . .	30.—
Oscar Sepúlveda F. . .	29.60
Próspero Fernández O. .	26.10
Juan Zapata M.	25.—
Emilio González T. . . .	23.20
José M. Zapata	20.—
Camilo Cruces	17.80
Lorenzo Hernández . . .	16.20
Manuel Vinet S.	15.—
Jorge Burgos M.	13.40
Luis Cid R.	$ 13.40
Perfirio Flores M. . . .	12.20
Juan Aguayo	10.60
Luis Hermosilla	10.—
Raimundo Pereira . . .	9.20
Manuel Gómez	9.—
Carlos R. Henríquez . .	8.40

Conmemoración del 50.° aniversario del Combate de "La Concepción"

Con todo entusiasmo se conmemoró el heroico combate de "La Concepción" como un homenaje a los mártires de aquella jornada memorable que, desentendiéndose del egoísmo personal y teniendo sólo presente el amor a la patria, rindieron sus vidas en su defensa.

El programa desarrollado:

1.°—Canción Nacional, coro general.

2.°—Combate de "La Concepción", lección.

3.°—La mañana del combate, coro a dos voces.

4.°—La bandera de mi patria, declamación.

5.°—A la patria, himno.

6.°—Los palladores, diálogo.

7.°—Los nenes, canto.

8.°—A los héroes de "La Concepción", coro.

9.°—Amo a Chile, declamación.

10.°—Himno del batallón infantil. ¡Loor a los héroes de "La Concepción"! ¡¡Viva Chile!!

FUNERALES

El Viernes 24 de Junio dejó de existir en ésta el señor Pedro J. Paredes Torres, a la edad de 59 años, habiendo prestado sus servicios como maestro carpintero en la Sección Maestranza por espacio de más de 10 años.

Los funerales se efectuaron con un numeroso acompañamiento, participando las Sociedades Unión y Fraternidad de S. M. y el Deportivo Manuel Rodríguez, instituciones que asistieron con sus estandartes enlutados.

En el Cementerio hicieron uso de la palabra los señores Carlos Ramírez a nombre de la Sociedad Unión y Fraternidad y Eduardo Pérez a nombre del Deportivo Manuel Rodríguez.

Despidieron el duelo los señores Pedro, Ciro, Galvarino y Lautaro Paredes Gutiérrez, Luis y Juan Gutiérrez Torres.

Asistieron las siguientes personas:

Julio Márquez, Eduardo Martínez, Alberto Márquez, Manuel Maldonado, Juan Sierra, Eduardo Pérez, Avelino Sepúlveda, Luis Sepúlveda, Custodio Huerta, Juan Rivera, Prudencio Pereira, Juan Leal, Serafín Leal, Alberto Espinoza, Guillermo White, Guillermo Rojas, Roberto Sandoval, Crisóstomo Venegas, Oscar Cáceres, Juan Zambrano, Alberto Fuentealba, Everardo Naranjo, Manuel Arriagada, Francisco Arriagada, Humberto Obreque, Manuel Ramírez, Benito Carrillo, Bernardino Vergara, Maximiliano Torres, Walterio Espinoza, Gilberto Flores, Oscar Sepúlveda, Hidalgo Vargas,

BOTICA Y DROGUERIA
"LA SALUD"
CAUPOLICAN esq. LOS CARRERAS
Surtido general en drogas, específicos nacionales e importados.
Despacho exacto y atención de recetas
PRECIOS SUMAMENTE ECONOMICOS
Instalada en **local propio.** Establecimiento moderno, reune todas las exigencias del reglamento de Boticas.
HAGA USTED UNA VISITA.
Felicitas Mardones P.
FARMACÉUTICO-QUÍMICO.

Nicolás Maldonado, Manuel Núñez, Oscar Núñez, Clodomiro Henríquez, Luis Salas, Herminio Marjorine, Luis A. Ortiz, Nicolás Ortiz, Eustaquio Alarcón, Carlos Yévenes, José Espinoza, Manuel Bustos, Francisco Aravena, Luis A. Ruiz, Santiago Inzunza, Miguel Parra, Domingo Carvajal, Alberto Ramírez, Adolfo Villarroel, Candelario Vera, Francisco Matamala, Cirilo Varela, Bartolomé Obrequie, Humberto Bizama, Arcadio Muñoz, Santiago Cartes, Pedro Cartes y Jorge Sagredo.

El Centro Artístico "Carlos Cousiño" de Lota Alto celebró el Sábado 9 su 7.º aniversario con una comida íntima.

Esta prestigiosa entidad social, que se ha venido destacando por su labor teatral dentro del elemento obrero de la población de Lota Alto, celebró su 7.º aniversario de su fundación.

El activo Directorio actual conmemoró dicho aniversario con una comida íntima, a la que concurrieron más de treinta asociados.

El Deportivo «Matías Cousiño» adquirió un elemento más para el entretenimiento de sus asociados.—Con este motivo efectuó una fiesta social con todo éxito.

Desde hacía tiempo que se venía haciendo sentir en la institución "Matías Cousiño" la falta de una buena batería jazz-band, lo que movió al activo Directorio del club a adquirir una en Santiago, la que ha dado espléndido resultado.

El 2 de Julio fué inaugurada con un baile, asistiendo una numerosa concurrencia. Padrinos de la batería jazz-band fueron los señores: Anselmo Arroyo y señora, Hosé Zapata e hija, Nicanor Poblete y señora, presidente honorario del club "Matías Cousiño".

El baile, como siempre, se desarrolló dentro de la mayor camaradería y duró hasta altas horas de la noche.

EROGACION

El señor Enrique González Santa Cruz nos encarga hacer públicos sus agradecimientos por la generosa ayuda pecuniaria hecha por sus compañeros de trabajo de la Sección Maquinarias en vista de su larga enfermedad ocasionada por un accidente del trabajo.

Las personas que tan generosamente han cooperado a este acto de solidaridad, son las siguientes:

Doroteo Contreras, $ 1.—; Manuel San Martín, $ 1.—; Carlos Lozano, $ 1.—; Serafín Gutiérrez, $ 1.—; Enrique Henríquez, $ 1.—; Carlos Carrasco, $ 1.—; Gregorio Moraga, $ 1.—; Lizardo 2.º Olate, $ 1.40; Juan Gajardo, $ 0.20; C. Rodríguez, $ 1.—; Rosamel Suazo, $ 0.40; Jacinto Rodríguez, $ 0.60; R. Henríquez, $ 1.—; Juan Concha, $ 1.—; Nolberto Molina, $ 1.—; A. Sepúlveda, $ 1.—; S. Yévenes, $ 1.—; Francisco Carvajal, $ 1.—; Manuel Marín, $ 1.—; Fernando Suazo, $ 1.—; Pedro Zúñiga A., $ 1.—; Alberto Matus, $ 1.—; Luis Torres, $ 1.—; Oscar Cifuentes, $ 1.—; Exequiel Gallardo, $ 1.—; Ricardo Inzunza, $ 1.—; Rigoberto Uniola Brau, $ 1.—; González, $ 1.—; Santiago Leal, $ 1.—; Wenceslao Suazo, $ 1.—; Pedro Iturriaga Pereira, $ 1.—; Antonio Tager, $ 0.60, y Anselmo Carrillo, $ 0.60. Total $ 30.80.

AGRADECIMIENTOS

La señora María G. vda. de Gutiérrez e hijos, nos encargan agradecer muy sinceramente a todas las personas que se dignaron asistir a los funerales de su esposo y padre, señor Pedro J. Paredes Torres, que dejo de existir después de una larga y penosa enfermedad.

También agradece a las Sociedades "Unión y Fraternidad" de S. M. y al Deportivo "Manuel Rodríguez", que se hicieron representar con sus insignias sociales enlutadas, pues el extinto perteneció a ellas por varios años.

COMO SE SURGE EN LA VIDA

Erase un matrimonio muy pobre. Trece hijos pululaban alrededor de él, hambrientos y sin recursos. El menor de ellos, a los diez años, fabricaba velas, como su padre y barría la casa.

Pero el chiculeo comenzó a preocuparse de sus propias obras. Y en sus largos ratos de meditación vió en sus adentros una dignidad de hombre que le empujaba, unas energías latentes que le espoleaban hacia la perfección, una voz que le decía que era deber suyo ser útil a sus hermanos.

A fuerza de atención solitaria a sus cosas interiores, llegó a conocer claramente sus fuerzas y sus defectos. Y en los ratos que le dejaban libres sus doce horas de trabajo, componía párrafos, limaba su estilo, leía filosofía, maquinaba proyectos; analizaba qué gastaba su cuerpo trabajando y lo que tenía necesidad de comer para recuperarlo, renunciaba al vino y a la carne, y distribuía las horas del día de una manera paciente y ordenada.

Su padre le pone de aprendiz de impresor, y el joven se aplica asiduamente, trabajando quince horas diarias, y no abandonando jamás el examen diario de su vida, multiplicando continuamente sus fuerzas, y corrigiendo friamente sus defectos.

A los veintiún años se independiza, dirigiéndose a Filadelfia. Lleva un pobre vestido roto, tres panes y ningún dinero. Lleva un entendimiento repleto de ideas, un corazón hechido de entusiasmo, y una conciencia exacta de sus recursos que le obliga a luchar sin descanso. "Cuando desembarqué—nos dice él mismo—me moría de hambre y de sueño. Pasé varios día con sólo mendrugos de pan seco. Veía a mercaderes enriquecidos, a ciudadanos ejemplares, y me moría por ser como ellos".

Anduvo por Nueva York. Se trasladó a Londres. La estrella no le sonreía. El joven no desmayaba; conocía sus fuerzas internas, se vencía a sí propio, día tras día, lucha tras lucha aumentaba su caudal de fuerza, ciencia y virtud. Había acumulado, gota a gota, la Energía.

Volvió a Filadelfia y montó una imprenta, con dinero prestado. Imprimió un periódico, redactándolo, componiéndolo, tirándolo y repartiéndolo él mismo por las casas de los subscriptores. Un día, compuesto el diario se le cae la composición; tranquilamente vuelve a componerlo todo, sin amedrentarse. No se avergonzaba de tirar de un carro en pleno día, trasladando muebles. Y seguía luchando y examinándose atentamente.

Llegó su hora. ¿Podría ser de otra manera? Había luchado cuarenta años para surgir en la vida. ¿Podía dejarse de surgir? Y llegada su hora, se enriqueció sobremanera; inventó las chimeneas modernas; perfeccionó el cultivo de las tierras; creó un gran periódico y una gran escuela; ideó el pararrayos, invento colosal del que se rieron los sabios al principio; escribió libros de sana moral; fué alcalde y embajador; fué uno de los padres y fundadores de los Estados Unidos.

Benjamín Franklin. Este es su nombre. Quiso surgir en la vida y surgió a pesar de su pobreza.



En esta sección, las dueñas de casa encontrarán siempre algo que les será útil.

COCINA

Valdiviano

Se asa el charqui en horno o en parrilla: se machaca y desmenuza bien y se le quita los nervios y durezas.

Se fríe en dos cucharadas grandes de color, una cabeza de cebolla cortada menudita o en tajadas. Se echa el charqui con la cebolla, sal, ají, y un diente de ajo entero. Se le echa el agua hirviendo con papas cortadas como para carbonada, haciéndose hervir un poco más y se sirve.

Papas rellenas

Se hace la masa de papa molida con harina, aderezada con sal y pimienta. Se hace un pino como para empanada, agregándole huevo picado, aceitunas deshuesadas y pasas.

Se forman unas bolas con la masa envolviendo el relleno, y se fríen con bastante manteca, cuidando de que no se quemen y que queden perfectamente doradas.

Si se quiere, una vez servidas a la mesa se les coloca azúcar molida.

El Taller de Zapatería
de J. D. Flores
COMERCIO 624
Se prestigia cada vez más, por la sencilla razón de que no trabaja con aprendices, sino con verdaderos maestros.
Mande su calzado viejo y deforme a Comercio 624, y obtendrá precios bajos. Ejecución firme y durable. Buena — presentación y rapidez. —

BALANCE DEL ALCOHOLICO

Lo que gana y lo que pierde

1.º—Pierde salud y gana enfermedades y dolencias.

2.º—Pierde dinero y gana escasez y miseria.

3.º—Pierde tiempo y gana inepticia y atraso.

4.º—Pierde honor y gana desprestigio y menospredio.

5.º—Pierde bienestar y gana ridículo y humillaciones.

6.º—Pierde tranquilidad y gana pesares y sufrimientos.

7.º—Pierde reposo y gana inquietudes y zozobras.

8.º—Pierde vigor y gana abatimiento y decadencia.

9.º—Pierde contento y gana tristeza y decepción.

10.º—Pierde inteligencia y gana embrutecimiento y estupidez.

CURIOSIDADES

El Danubio es el único río del mundo que cruza por tierras donde se hablan cincuenta y dos idiomas diferentes; tiene mil kilómetros de largo.

Fuera de la especie humana, no hay ser viviente que pueda reír, ni cantar.

La Biblia ha sido impresa hasta ahora en 523 lenguas distintas.



DEPORTES

Lota derrotó a Concepción por la cuenta de 3 tantos contra 2

Comentando el entreciudades del Domingo 10



Mendoza,
del "Tani", que actuó en forma impecable



Pancho Aravena,
el peligroso ágil lotino que colocó dos tantos a Concepción



Pedro Leal,
nuestro gran repartidor de juego. Director de la linea de ataque

El acontecimiento de la quincena deportiva ha sido el encuentro futbolístico entre las selecciones de Concepción y Lota, realizado en la cancha de la capital penquista y en el cual se disputaba la copa donada por la Federación de Fútbol de Chile correspondiente al campeonato del año 1931, según consta de la inscripción hecha en el mencionado trofeo.

Debemos hacer mención de que no esperábamos del conjunto local una actuación como la que le cupo el Domingo indicado, por cuanto el cuadro lotino iba a este partido cumpliendo un compromiso y sin tener la preparación de conjunto que necesita todo equipo que debe representar el poderío deportivo de todo un pueblo.

La exclusión de algunos jugadores de importancia, siendo reemplazados por elementos que no estaban en forma para actuar, hizo que este pesimismo fuera mayor, considerando aún la preparación del conjunto penquista que, pese a los comentarios, había hecho algunos partidos de entrénamiento en la semana aquella.

En consecuencia, nuestro equipo dió con entusiasmo sus mejores esfuerzos para conquistar para Lota un triunfo como el que señalamos.

La prensa se ha referido a este partido y nosotros por nuestra parte queremos indicar la labor que le correspondió a cada hombre en el puesto que la Asociación lotina designó.

Venegas, el arquero lotino, estuvo en su gran día y su arco fué salvado en varias ocasiones de tiros peligrosísimos, solamente por la buena vista y mejor colocación, cualidades que son innatas en nuestro mejor guardavallas lotino.



Carlos Venegas,
que capitaneó el cuadro en Concepción



Sealls,
que tuvo actuación discreta

Salinas, zaguero del conjunto y elemento nuevo que viene a engrosar las filas de la selección local, actuó un tanto nervioso en los comienzos del partido, pero más tarde se ambientó con sus compañeros y pudo hacer un partido más eficiente. Le falta un poco de malicia para esta clase de encuentros, y estimamos que más tarde, con mayor experiencia, podrá ser un valor efectivo para el equipo.

Leal actuó a conciencia, repeliendo en varios momentos ataques de sumo peligro para el arco defendido por Venegas. Sus quitadas de cabeza fueron esta vez lo que hizo que los delanteros penquistas no pudiera armonizarse muchas veces, llegando sólo hasta la linea de peligro de Lota, siendo desviados sus remates.

Víctor Aravena descolló en la linea de medio zagueros como él sabe hacerlo siempre. A pesar del mal estado de la cancha, estuvo siempre alimentador de su ala, entregando pelotas a cada momento a la linea de delanteros.

Carlos Venegas, capitán del seleccionado lotino, hizo un trabajo perfecto en el puesto que se le había designado. Trabajador desde los comienzos del partido, dis-



Sego Leal,
que detuvo las ofensivas de los ágiles de Concepción

tribuyó siempre el juego por la mitad de la cancha, obligando a los defensores azules a abrirse de continuo.

F. Leal se constituyó en la sombra de Carrasco, el veloz delantero penquista, y conociendo el peligro de esta ala, Leal se multiplicó, deshaciendo las corridas del alero derecho de Concepción. Anotamos al haber de Leal su salvada magistral frente al arco lotino en momentos en que la valla se encontraba sola. Un golpe de cabeza desvió la pelota que ya entraba en la red, concediendo un córner y salvando de un tanto seguro a los colores de Lota.

Sealls, delantero izquierdo, fracasó en varias ocasiones en su intento de remate sobre corriendo.

Ceballos fué el hombre menos eficaz del conjunto. No es el jugador que necesita el seleccionado local. En este puesto debe haber un Monsálvez o un González, buscadores de pelotas y de fuerte remate.

Leal Pedro no estuvo en un buen día el Domingo 10; su trabajo consistió más bien en repartir juego dando continuo trabajo al ala derecha, la que recibió siempre pases oportunos. En consecuencia, podemos manifestar que Leal no hizo, salvo en raras ocasiones, su clásica arrancada de tanto peligro para los arqueros.

Mendoza, el gran ágil del interior derecho del seleccionado de Lota, jugó en forma admirable. De recio empuje, dominador del balón, mantuvo en jaque continuamente a la defensa penquista. Fué un colaborador eficaz de su puntero derecho y en esta forma el peligro estaba de continuo por esta ala.

Pancho Aravena, hemos dejado intencionalmente para referirnos



Francisco Leal,
la sombra del peligroso delantero penquista, el gran Carrasco

al último a Aravena, que fué considerado como el mejor hombre de la cancha.

Aravena nos demostró esta vez todo lo que puede, sus arrancadas eran de sumo peligro para los colores del cuadro de Concepción.

El tanto de apertura de la cuenta a favor de los lotinos fue marcado por Pancho en forma magistral; despues de burlar a dos defensores de Concepción emprendió rapida corrida lanzando desde larga distancia un potente tiro que encontró las redes del arco penquista.

Sus pasadas más tarde daban margen a las más hermosas jugadas que se presenciaron durante el partido. El segundo tanto espectacular de Pancho Aravena, en el segundo tiempo, al lanzar arrastrado que dió con potencia en el vertical del arco defendido por Pino, hizo considerarse a este delantero lotino como una potencia en el puesto que se le señaló. Felicitamos a Aravena, recomendándole se cuide para un porvenir mejor en el deporte del fútbol.

Y por último, debemos mencionar la labor del árbitro señor Pinto, el cual estuvo por demás severo con los lotinos, no perdonándoles ni siquiera la intención de una posible falta.

Nuestro aplauso final al conjunto lotino por su actuación de aquel Domingo, con el cual quedaron consagrados como el mejor equipo de la región.

CONOCIMIENTOS UTILES

Para eliminar el crujido de los zapatos

Desaparece el crujido empapando las suelas con aceite de linaza al cual se le puede añadir alguna esencia para hacer desaparecer el olor del aceite.

Para ahuyentar las moscas

Se ponen papeles untados con aceite de laurel o se humedecen con esto las molduras de las habitaciones. Las moscas huyen de este olor.

Un método sencillo para alejar el molesto bicho de las habitaciones consiste en cerrar éstas durante algunos minutos dejándolas obscuras y despues abrir un poco una puerta o ventana para que penetre luz. En unos pocos momentos las moscas habrán salido por esa abertura.

Para limpiar manchas de sudor

Si son recientes, desaparecen restregándolas con amoniaco disuelto en agua.

Si las manchas son antiguas y se han vuelto alcalinas, se mojan con una solución débil de ácido oxálico y luego despues se enjuagan con agua limpia.

Mezcla para pegar vidrio

Se disuelve al calor del fuego 100 partes de gelatina de buena calidad en 150 gramos de ácido acético, al 96 por ciento. Se le añaden 30 gramos de bicromato de amoniaco en polvo.

La mezcla se guarda en un sitio obscuro, para usarla cuando sea necesaria.

Relojería Barbier

La más antigua, las más acreditada y la mejor.

Personal Competente.

Precios bajos y seriedad.

Gmo. BARBIER

BOX AFICIONADO

En un cotejo de fuerzas entre el Centro Nacional y Quintin Romero se impusieron en forma neta los aficionados del Quintin. — Dos K. O. a favor de los romerinos. — Pantaleón Salgado y Enrique Lalanne se anotaron dos fuera de combate en la velada del 28 de Junio.—Todas las peleas anunciadas se realizaron.

El Martes 28 de Junio se anunció esta interesante velada, la cual se efectuó en el local del Centro Quintin Romero B. C.

El local en referencia se hizo materialmente estrecho para contener al numerosisimo publico que concurrió a presenciar estas peleas.

Por cierto este entusiasmo era muy justificado, pues la bondad del espectáculo bien merecia esta afluencia de aficionados.

De todas las peleas anunciadas en el programa, ninguna fracasó, y de este modo pudo verse la realización de nueve interesantisimos encuentros.

Los aficionados amantes del arte del boxeo deseaban aquilatar los méritos del aficionado Lalanne, que se habia mantenido en relache por algún tiempo y más si se toma en consideración el progreso evidente que habia demostrado hasta hace poco el buen peso pluma del Nacional Carlos Ulloa, fuerte pegador y emotivo en sus pegadas de buen punch.

Refiriéndonos en forma especial al encuentro de fondo, debemos manifestar nuestro parecer con respecto a la pelea en cuestión.

Bien poco pudo apreciarse por parte de Lalanne su excelente escuela de boxeo, la que hemos visto dar mucho que hacer a nuestros mejores aficionados.

Su sorpresivo ataque al comienzo del primer round, casi al toque del gong, desmoralizo al representante del Nacional Carlos Ulloa, y en esta forma el fuera de combate se produjo casi en forma inesperada.

Conocemos la dureza del aficionado Ulloa y estimamos que podria soportar el remolino de golpes de Lalanne, mas la pegada de este debió ser muy poderosa, tanto como para liquidarlo en breves minutos.

Se deduce de esto que Lalanne, además de su buen estilo de pelea, de su rapidez en el ataque, ha unido actualmente una mayor potencia, lo que lo hace ser un elemento de primer orden para el peso liviano.

Ulloa no se conformó con la pérdida de la pelea por un fuera de combate y manifestó, despues de que el árbitro levantó la mano al representante del Quintin, los deseos de continuar peleando, desconociendo el fallo ya dado.

Es un sistema que los miembros del jurado y jueces de aquel encuentro por ningún motivo, como es lógico, pudieron aceptar, pues la pelea fué ganada en forma limpia por Lalanne, y Ulloa debió conformarse con el veredicto que lo declaraba perdedor por k. o. t.

Queda para Ulloa la ventaja de poder solicitar una revancha que seria muy justa, dadas las condiciones que siempre ha demostrado el aficionado del Nacional.

Otro de los encuentros que mereció los honores de aquella jornada fué el que sostuvieron Julio López y R. Fuentealba.



Enrique Lalanne,
que derrotó en forma aplastante al valiente defensor del Nacional

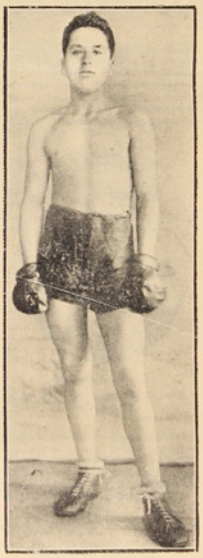

Martínez,
que perdió ante el empuje avasallador de Toledo



Ulloa,
que actuó valientemente ante Lalanne, pero que no pudo resistir la fortaleza de los puños del peligroso crak romerino



Julio López,
que batió a R. Fuentealba



Ricardo Fuentealba,
que eludió ladinamente el combate franco con Julio López

da fué efectuado entre Salgado y Juan Peña.

Aun cuando Peña no estuvo a la altura de Don Panta, éste demostró encontrarse en buenas condiciones de preparación, siendo de mencionar su izquierda que llegaba plena al rostro de Peña en muchas ocasiones con evidente peligro para la liquidación del combate.

Un match endemoniado fué el que nos presentaron Juan Toledo y Tranquilino Martínez.

El público entero premió a ambos muchachos con sus aplausos por la pelea valiente y sostenida por ambos contendores, aun cuando el fallo se inclinó a favor de Toledo por puntos.

Podemos mencionar que la velada en general fué buena por la calidad de los contendores que actuaron y porque en las filas del Club Nacional hay valores que merecen todos los aplausos. El Club Nacional es un duro rival para las demás instituciones que practican el boxeo en Lota, y podemos anticipar que en breve nos demostrarán con mayor entusiasmo lo que valen.

Entramos a dar a nuestros lectores los detalles de la velada efectuada en el local del Quintín el Martes 28 de Junio.

Desde luego hay que mencionar que el espectáculo tuvo su comienzo a una hora oportuna, ajustándose de acuerdo al programa, detalle evidente para que el público quede satisfecho, no sólo por este dato sino que por la salida fija de los aficionados que contendieron.

El programa se inició con un match a tres vueltas entre

J. Bastías (del Nacional) y P. Sáez (del Romero)

Dos novicios que se pegaron fuerte desde el comienzo de la pelea, favoreciendo más los golpes a Bastías que llevaba ventajas en el peso y mayor experiencia para ajustar su pegada. Ganó Bastías por puntos.

J. Rosas (del Romero) y M. Hernández (del Nacional)

El aficionado del Nacional demostró un ataque con su izquierda que paraba a cada momento a Rosas, sin que éste lograra evitar la recepción en esta forma de parte de Rosas. Hernández reaccionó en la tercera vuelta, entregándose a pelear con insistencia, mas no le valió este apresuramiento por cuanto lo Hernández evidenció ventajas en las dos primeras vueltas. Ganó el del Nacional por puntos.

Estas dos peleas estaban programadas como reservas en el finture de peleas y en esta forma la velada se hizo más interesante.

Carlos Hernández (del Nacional) con José Herrera (del Romero)

Esta pelea tuvo un desarrollo que no correspondió por las numerosas faltas de los aficionados que competían. Muchos golpes aplicados por ambas partes más abajo del cinturón, hizo que el árbitro observara a los boxeadores. El fallo fué un empate.

Relojería Tic-Tac

Para compostura "Tic-Tac" sigue batiendo el record.

Por tal motivo nos hemos visto en la necesidad de ampliar nuestros talleres.

Arreglos de relojes, joyas, y otros artículos mándelos a "Tic-Tac" que le hará precios sin competencia.

Pinto 151 - LUIS GRANDON

GRAN
DEPOSITO de ATAUDES
de LOPEZ Hnos.

El único depósito que le puede hacer precios especiales, pues estamos convencidos de que no tenemos rivales en Lota.
Ataúdes grandes desde $30.—
,, chicos ,, ,, 8.—
SERRANO 382

Tranquilino Martínez (del Nacional) con Juan Toledo (del Romero)

Fué este encuentro uno de los interesantes de la noche. Martínez estaba bien preparado para este match e hizo una pelea valientísima ante el fuerte pegador Toledo.

El bloqueo de Martínez no alcanzaba hasta evitar las arremetidas de Toledo, que en forma especial fueron hacia el estómago de Tranquilino en los primeros rounds.

En los rounds siguientes, Martínez paró varias veces a Toledo, castigando severamente a la cara.

Toledo, sin perder el control del encuentro, estuvo oportuno en el ataque y marcó mayores puntos limpios sobre Martínez, lo cual le dió el fallo del match.

Juan Vega (del Nacional) con Oscar Villalobos (del Quintín)

Los primeros rounds favorecieron desde luego a Villalobos, que entró de preferencia con izquierdos hacia la cara de Vega. El aficionado del Nacional trabajaba agachado a fin de no ofrecer blanco a los golpes de Villalobos. En el tercer round Vega logró conectar un recto derecho que dió con Villalobos por la lona. El aficionado del Romero trató de bloquear en clinch más tarde a fin de poder evitar ser sorprendido al menton. En este mismo round Villalobos pudo más tarde castigar a Vega, el cual se cogió del aficionado del Romero, yéndose los dos al suelo. Villalobos se impuso por puntos.

Ricardo Fuentealba (del Nacional) con Julio López (del Romero)

Fuentealba no estuvo a la altura de otras ocasiones para este match. No sabemos si la superioridad de López pudo influir en esta presentación o bien el muchacho no estaba bien entrenado.

López cargó con más justeza y la precisión de su pegada llegaba plena sobre la cara de Fuentealba.

Para evitar el castigado por López, el aficionado Fuentealba dejaba caer sus manos sobre la lona, no ofreciendo en esta forma una pelea lucida. El fallo fué para López por puntos.

Juan Peña (del Nacional) con Pantaleón Salgado (del Romero)

Peña no podía ser un contendor de peligro para Salgado, dadas las condiciones de Don Panta, como conocedor de todas las argucias del ring. Salgado se hizo presente con rapidez sobre la cara de Peña y los golpes del aficionado del Quintín se sentían potentes.

Peña rehuía en algunas ocasiones haciendo algunos quites y llevándose al clinch pegaba al estómago de Santiago. En la tercera vuelta Salgado se hizo presente con un izquierdo que llegó limpio a la cara de Peña, quien sangraba en forma abundante. Más tarde un nuevo derecho de Salgado hizo caer a Peña ya casi sin control de la pelea, por lo cual los seconds del representante del Nacional lanzaron la esponja para evitar mayor castigo sobre su pupilo.

Se declaró ganador a Salgado por k. o. t. Esta pelea era el semifondo de la velada.

Sebastián Arévalo (del Quintín) con Gilberto Opazo (del Nacional)

Primer match de fondo de la noche. Los bloqueos de Arévalo para desviar a Opazo, cuya pegada es bastante certera, hicieron estar interesantes los primeros rounds.

Arévalo trabajó con golpes largos, marcando puntos, pero que no influían en Opazo que se mantenía firme.

En el segundo round el del Romero alcanzó a Opazo con un fuerte izquierdo en gancho que este sintió, no ofreciendo resistencia para evitar otra pegada. Un fuerte derecho de Opazo hizo sangrar de las narices a Arévalo, haciéndose interesante el match a la altura del cuarto round por el tren de pelea que le imprimió Opazo a fin de contrarrestar la ventaja del romerino.

Más activo en el ring el aficionado del Quintín, se ganó el veredicto por puntos.

Match de fondo a 5 rounds entre Enrique Lalanne (del Romero), con 59 kilos, y Carlos Ulloa (del Nacional), con 57 kilos.—Jurados señores Becker y Moya.

Arbitro fué designado el señor Pedro García, quien después de las instrucciones de rigor dió orden para comenzar el match.

De inmediato, y sin esperar finteos de ninguna naturaleza, vemos a Lalanne lanzarse sobre Ulloa, atacando con insistencia y dando golpes por todas partes sin que Ulloa atinara a defenderse ni a parar este remolino de bofetadas.

Mientras estaba al ataque, Lalanne fracasó en dos intentonas, yéndose sin control en su endemoniado ataque.

Ulloa trató esta vez de parar a Lalanne con fuerte derecho, llegando bien al plexo de Lalanne.

Se sucede un corto clinch y nuevamente al separarse Lalanne sorprende a Ulloa en su propio corner y aplica rápido un dos que desmoraliza a Ulloa. El aficionado del Nacional se va a las cuerdas y allí Lalanne castiga a la cara sin compasión, soportando Ulloa el castigo sin defensa.

Lalanne va sobre y tras un ligero finteo conecta rápido izquierdo seguido de un derecho al mentón que hace caer a Ulloa completamente aturdido sobre la lona.

El árbitro quiere iniciar la cuenta, pero estima que Ulloa no puede continuar en la brega, pues ha perdido la noción del encuentro.

En consecuencia, declara el k. o. t. al minuto 45 segundos del primer round.

Mayordomo.—¿Llamaba el señor?

Nuevo rico.—Sí. Vaya hasta esa mesa, toque el tiembre para que venga el mozo.

Se encuentra en Lota el boxeador nortino Héctor Montesinos

Hoja pugilística de este profesional.—Campeón de Coquimbo de peso pluma

Hace poco ha llegado a nuestro pueblo el profesional Héctor Montesinos, con el fin de hacer algunas peleas con los boxeadores de su peso. Conversamos con él por algunos momentos y pudimos cerciorarnos que se trata de un excelente hombre de ring que ha combatido en Coquimbo, La Serena, Copiapó y Ovalle con los mejores profesionales de su peso, saliendo victorioso de la mayoría de ellos. Tiene a su haber algunas peleas ganadas por K. O.

Nos muestra algunos recortes de la prensa del norte que se expresa elogiosamente de las aptitudes y condiciones del joven profesional, que habiendo empezado a actuar en peleas preliminares muy pronto mereció ser considerado como uno de los mejores, actuando en peleas de fondo y llegando a consagrarse campeón de Coquimbo.

Muy joven aún, pues sólo cuenta 19 años, es de esperar que conquiste muchas victorias porque condiciones no le faltan.

Numerosos aficionados han presenciado sus entrenamientos en el local del Club Atlético «Manuel Plaza» y están de acuerdo en manifestar que Montesinos hará carrera porque es bueno de verdad. Montesinos ha desafiado a Quinteros de Concepción a un match en las condiciones que desee. Asimismo desafió al vencedor de la pelea Kerry Díaz - Juan Sandoval.

Está deseoso de pelear con cualquier profesional de peso liviano (Montesinos pesa actualmente 60 kilos) de la región y nos encarga desafiarlos en su nombre.

Damos a continuación su «record» de peleas como profesional:

Ganadas por K. O.:
Rogelio Rojas en 4 rounds (2 veces.)
Jorge Campaña en 6 rounds.
Ganadas por puntos:
Emiliano Rivera, 10 rounds (4 veces).
Jorge Vera, 10 rounds.
Roberto González, 10 rounds (2 veces).
Oscar González, 10 rounds.
Guillermo Vásquez, 10 rounds (3 veces).

"DEPOSITO DE FRUTAS"

Este establecimiento de frutería, se ha trasladado a su nuevo local, **Calle Comercio N.° 764,** y ofrece al público de Lota y pueblos vecinos su gran existencia en **Frutas Tropicales y Nacionales** a precios muy bajos: - - - -

Aceitunas grandes a $ 2.80 el kilo - Charqui de vacuno a $ 6.— el kilo
Naranjas Thompson a $ 3.60 la docena

A comerciantes precios especiales - Sucursal: MERCADO LOTA ALTO

Juan Larraguibel, 10 rounds (2 veces).
Victor Casanovas, 10 rounds.
Oscar Reid, 10 rounds (2 veces).
Reinaldo Rivera (2). Alfredo González (2), David Becerra (2), Julio Flin (1), Roberto Caimanque.
Empates:
Oscar Reid, Emiliano Rivera y David Becerra.

Perdidas por puntos:

Juan Rojas y Oscar Reid.

Como aficionado en el peso mosca y gallo realizó 15 peleas. Peleó como tal en Tacna, Arica, Iquique, Antofagasta y Valparaíso.

REPORTER

El fútbol entre secciones

El Deportivo "Elaboración de Maderas" se impuso por 3 tantos a 2 al "Ferroviario Interno" F. C. en el partido disputado el Domingo 3 del presente.—Breve reseña del partido.—Los mejores hombres.

El Domingo 3 del presente se efectuó un partido amistoso entre los clubes del epígrafe, formados por obreros de las secciones Elaboración de Maderas y Tráfico, partido que dejó demostrada la buena calidad de juego desarrollado por ambos conjuntos. En un ambiente, digamos, de familia y camaradería se desarrolló el juego que interesó vivamente a las respectivas barras.

Debemos destacar entre los espectadores a los señores jefes de dichas secciones, quienes con su presencia estimularon a los muchachos a hacer un interesante cotejo.

Muy buena impresión nos produjo la correcta presentación de los equipos con sus nuevos uniformes.

Bajo las órdenes del señor Armando Pinto, las líneas se tendieron así:

Deportivo «Elaboración de Maderas»

Flores
M. Gourdet, Araneda
Barrales, Sierra, Maldonado
Videla, Barra (cap.), Soto
J. Gourdet Mella
O
Iturriaga Jara
Villalobos, Matus (cap.), Pereira
Suazo, Concha, Sáez
Henríquez, Sanhueza
Alvarez

«Ferroviario Interno» F. C.

Puesto en movimiento el balón empezó de inmediato un leve dominio de los ferroviarios que se acentuó a medida que transcurría el tiempo. Continuó la presión de los ferroviarios, haciendo destacarse a la defensa del equipo maderero en forma visible; Araneda y Gourdet se multiplicaron para rechazar los continuos ataques de los delanteros contrarios. A los 10 minutos Iturriaga consigue el primer goal para sus colores, mediante un hermoso esfuerzo individual. Esta ventaja dió nuevos bríos a los ferroviarios, que se lanzaron impetuosos a conquistar nuevos tantos y afianzar la victoria. Fué Matus el hombre que marcara el segundo goal para los ferroviarios. Continuó el juego en forma entusiasta, terminando el primer tiempo con la cuenta de 2 por 0.

Segundo tiempo. Fué el reverso de la medalla, pues mientras tanto los del Taller de Elaboración se empeñaron en un ataque continuo y rápido, los ferroviarios se replegaron a la defensa. Fué así como junto con ese ataque consiguieron marcar un tanto por intermedio de Barra, fruto de una buena combinación.

No se hizo esperar el empate marcado por Gourdet (Juan), en forma impecable.

El goal de la victoria lo consiguió M. Gourdet, mediante un hermoso golpe de cabeza.

Se dió término al partido con la cuenta de 3 por 2 en favor del Deportivo Elaboración de Maderas, que conquistó el primer triunfo oficial desde su reciente fundación.

El partido en general interesante. Se destacaron por parte del Ferroviario: Villalobos, Iturriaga, Matus y Sanhueza.

Por parte del Taller de Elaboración los hermanos Gourdet, Barra, Araneda y Maldonado.

El arbitraje del señor Pinto muy correcto.

REPORTER.

Trabajo y Deporte

El Club Deportivo «Elaboración de Maderas» de reciente fundación.—Su primer directorio.—Un entusiasta impulsor: el señor Carlos Davansen.

A impulsos del entusiasmo de la muchachada que labora en la Sección Elaboración de Maderas, ha nacido un club deportivo que ya se hacía necesario a fin de organizar en debida forma el deporte del foot-ball que se manifestaba en forma destacada.

Fué así como apenas lanzada la idea de organizar el Club, contó con el apoyo y aprobación de los jefes de dicha sección, quienes se interesaron porque la buena idea lanzada se convirtiera en hermosa realidad.

Se citó a una reunión general y se echaron las bases del nuevo club el 27 de Mayo del presente año, quedando constituido el primer directorio así:

Presidente honorario, señor Carlos Davansen.
Vicepresidente honorario, señor Guillermo Orrego.
Presidente efectivo, señor Carlos Alb. Fuentealba.
Vicepresidente, señor Cliserio Barrales.
Secretario, señor Osvaldo Vera.
Prosecretario, señor Juan Gourdet.
Tesorero, señor Amando Pinto.
Protesorero, señor Emilio Andrade.
Directores señores: Cliserio Araneda, Humberto Neira E., Ernesto Velázquez, Teodoro Gutiérrez y José Flores Moya.
Capitán del 1.er equipo, señor Exequiel Barra.
Capitán del 2.o equipo, señor José D. Pérez.
Capitán del 3.er equipo, señor Clodomiro Moya.

SERVICIO METEOROLÓGICO DE LOTA ALTO

Observaciones registradas hasta el 10 de Julio de 1932 y su comparación con el año anterior en igual lapso de tiempo.

TERMOMETRIA

Temperatura	A la sombra 1931	A la sombra 1932	Cielo descubierto 1932
Máxima del año	28°	28°	41°
Mínima del año	1°	1°	1°

HIGROMETRIA

Humedad del aire	1931	1932
Máxima del año	96	96
Mínima del año	35	40

BAROMETRIA

Presión atmosférica	1931	1932
Máxima del año	773	775
Mínima del año	749	753

PLUVIOMETRIA

Milímetros de agua caida	1931	1932
Total hasta la fecha	687.5	732.8
Total en el año	1,046.3	

AGUA CAIDA EN 1931 Y EN LO QUE VA CORRIDO DEL PRESENTE AÑO

	1931		1932	
Enero	155.6	milímetros	3.6	milímetros
Febrero	1.5	„	6.2	„
Marzo	27.4	„	38.6	„
Abril	97.8	„	251.7	„
Mayo	74.0	„	34.4	„
Junio	257.5	„	398.3	„
Julio	169.1	„		
Agosto	122.6	„		
Septiembre	48.3	„		
Octubre	64.1	„		
Noviembre	24.7	„		
Diciembre	3.7	„		
TOTAL	1,046.3	„	732.8	„

Hora de la plea y bajamar en el puerto de Lota, desde el 16 al 31 de Julio de 1932

Arreglada a la Hora Oficial

Fecha	PLEAMAR	BAJAMAR	PLEAMAR	BAJAMAR
16	8.20 A. M.	1.54 A. M.	8.39 P. M.	2.32 P. M.
17	9.15 „	2.51 „	9.31 „	3.27 „
18	10.08 „	3.43 „	10.19 „	4.20 „
19	10.54 „	4.31 „	11.02 „	5.06 „
20	11.34 „	5.14 „	11.43 „	5.46 „
21	—.— „	5.55 „	0.12 „	6.24 „
22	0.21 „	6.33 „	0.46 „	6.58 „
23	0.59 „	7.11 „	1.19 „	7.31 „
24	1.35 „	7.47 „	1.54 „	8.06 „
25	2.13 „	8.25 „	2.33 „	8.45 „
26	2.55 „	9.07 „	3.17 „	9.29 „
27	3.46 „	9.58 „	4.18 „	10.30 „
28	4.58 „	11.10 „	5.35 „	11.48 „
29	6.22 „	—.— „	6.52 „	0.34 „
30	7.32 „	1.04 „	7.54 „	1.44 „
31	8.29 „	2.06 „	8.40 „	2.41 „

La desgracia del orgullo no inspira compasión.

El mejor modo de humillar el orgullo es despreciarlo.

En la clase el profesor hace escribir en una hoja a cada alumno la carrera que piensa seguir, después de recibirse de bachiller.

En la hoja de Pedrito, chico de ocho años, se lee «jardinero».

—¡Cómo!—exclama asombrado el profesor.—Nunca he observado en Ud. aptitudes para eso.

—Es verdad—responde el niño ingenuamente,—pero no sabía escribir «ingeniero».

La Opinión

PUBLICACION DE LA COMPAÑIA MINERA E INDUSTRIAL DE CHILE

INFORMACIONES Y FOTOGRAFIAS DE LOTA, CORONEL Y CURANILAHUE

Año VIII — Lota Alto, 1.º de Agosto de 1932 — Núm. 240

Algo sobre alimentación

En estos tiempos de crisis, cada cual debe procurar que el poco dinero disponible sea invertido en forma que produzca el mayor provecho posible.

Así, en lo referente a alimentos es necesario averiguar no solamente si al comprarlos nos dan el peso exacto, sino también que cantidad de materias nutritivas contiene cada kilo de lo que compramos.

Sería inútil que gastáramos mucho dinero en comprar una gran cantidad de un artículo si este no diera las substancias alimenticias que nuestro organismo necesita.

El valor nutritivo de un alimento se mide del mismo modo que se puede medir el peso o la dimensión de un cuerpo cualquiera.

Así como para el peso se usa como unidad de medida el kilo, y para la dimensión se usa el metro, para el valor nutritivo se emplea como unidad la caloría. Un alimento es más o menos nutritivo según la cantidad de calorías que contenga. Generalmente se indican las calorías contenidas en los cien gramos de alimento de que se trata.

En el Curso de Economía Doméstica de la Escuela "Isidora Cousiño", se enseña a las alumnas, juntamente con la preparación de cada plato, su valor nutritivo y el precio de los materiales empleados en su confección.

De este modo, las futuras dueñas de casa aprenden a resolver el problema de alimentar a la familia lo mejor posible con el menor gasto posible también.

Dentro de este mismo propósito de mejorar las condiciones del aprovisionamiento obrero en Lota Alto, se ha abierto en el Mercado un puesto especial para la venta de harinas de todas clases de granos alimenticios, tales como maíz, arvejas, garbanzos, trigo tostado, etc.

El uso de estas harinas en la comida diaria permitirá preparar numerosos platos de alto valor nutritivo a un precio módico. En nuestra sección destinada al "hogar" se indican varias recetas en que se usan como materia prima dichas harinas.

C.

TIFUS EXANTEMATICO

Se ha constatado en Coronel varios casos de tifus exantemático y existe alguna alarma porque se teme la propagación de esta contagiosa enfermedad.

En los suburbios de Lota Bajo también se han presentado dos casos fatales.

Es conveniente, para evitar la epidemia, extremar las medidas de profilaxia, especialmente el aseo en las casas y las personas.

En las oficinas del Bienestar de la Compañía se obsequia gratuitamente un volante con instrucciones muy prácticas al respecto.

Las principales informaciones acerca de la causa del tifus exantemático y manera de cortarlo son las siguientes:

Naturaleza de la enfermedad y contagio

El tifus exantemático es una enfermedad que se presenta siempre con un carácter epidémico y de gran malignidad, pues su mortalidad es la más subida que se encuentra en enfermedades de la misma naturaleza.

Se propaga rápidamente y violentamente entre las personas desaseadas de todas edades que viven en habitaciones poco limpias y acompañadas de animales domésticos.

Se ha comprobado que el elemento de propagación de esta terrible enfermedad es el piojo, **únicamente el piojo.**

Cómo evitar el tifus

Basta con destruir todos los piojos por medio del más riguroso aseo personal y de las habitaciones, alejando a los animales domésticos, especialmente al perro, de todo contacto con las personas.

Debe tenerse presente que hay una clase de piojos que vive en la cabeza de las personas sucias y otra que vive entre sus ropas. Esta última pica para alimentarse y se queda después entre las ropas y aun en los muebles; por consiguiente, no basta con destruir los piojos de la cabeza y mantenerla limpia, hay que perseguirlos por las ropas y por todos los rincones de una habitación donde hayan vivido personas desaseadas.

La manera de obtener éxito en esta guerra a muerte contra el piojo, a fin de no contraer la enfermedad, consiste simplemente en el aseo personal y de las viviendas. Todos deben mantenerse en las mejores condiciones de buena salud, vigor y limpieza. El baño practicado con la mayor frecuencia es indispensable. Los hombres y niños deben usar el pelo lo más corto posible y es recomendable que las mujeres se laven y sacan la cabeza con frecuencia pasándose siempre un peine fino mojado en vinagre caliente para arrastrar los piojos y destruir las liendres que son los huevos que pone el piojo. Además se harán hervir las ropas interiores y se aplancharán los trajes y vestidos minuciosamente, en especial en las costuras que es donde pone sus huevos los piojos.

Una familia que viva en condiciones de absoluta higiene y que no se ponga en contacto con portadores de piojos, ni visite a los enfermos de tifus exantemático, puede estar segura de no ver la enfermedad entre sus miembros.

Fácilmente se comprende que en las aglomeraciones de personas es donde hay mayores probabilidades de contraer el piojo; debe, pues, evitarse en lo posible participar de reuniones o meetings de numerosas personas donde concurran desaseados.

Recomendaciones especiales a los habitantes de las poblaciones de la Compañía

1.º—Mantener un aseo perfecto en sus personas, ropas y casas para evitar el piojo.

2.º—No acercarse a los portadores de piojos, ni a los enfermos.

3.º—Denunciar inmediatamente en las oficinas del Bienestar, de la Población o del Seguro, a todo enfermo que caiga repentinamente con síntomas de resfriado o fiebre alta.

SE SENCILLO

Ser sencillo, es ser sincero.

Un hombre sencillo inspira simpatía, porque nada esconde en el fondo de su corazón.

El individuo complicado en su carácter, en el roce continuo con sus compañeros, es un ser doble, casi siempre un hipócrita.

Las complicaciones morales de Judas Iscariote lo llevaron a traicionar a Jesús.

El obrero debe esforzarse en ser sencillo y sincero consigo mismo.

En el trato diario con sus superiores y maestros, con sus camaradas de trabajo, con cualquier persona, en fin, el obrero bueno de alma y de cuerpo demuestra su serena sencillez.

En la vida privada, en el seno de su hogar, el corazón de un hombre sencillo es el mejor libro que enseña la verdad, la bondad y la sabiduría.

Los grandes hombres fueron siempre sencillos.

El cuento del hombre que se cayó al pozo

Ultimamente se ha observado un recrudecimiento de hechos delictuosos, robos, cuentos del tío, abusos de confianza, etc., en las poblaciones de Lota Alto y Lota Bajo.

Hacemos una formal advertencia a nuestros lectores para que vivan prevenidos y se cuiden de caer en las redes que les tienden estos pescadores de nuevo estilo.

Los tiempos de crisis son propicios para aguzar el ingenio de todo el mundo, y especialmente de los que desean pasar la vida con el menor sacrificio posible y sólo pensando en sacarles algo a los que algo han adquirido.

Entre muchos casos, vamos a revelar un método que se está empezando a usar.

A una casa de familia obrera de Lota Alto se presentó un individuo con aspecto de honrado trabajador. Llegó corriendo y con la apariencia de hombre que ha sido enviado con encargo de despachar algo urgente.

—Don "Peiro", le dijo a la dueña de casa, se cayó a un pozo en la mina y quedó "mojaito". Allá está tiritando y me mandó a buscarle ropa. Dijo que me apurara para no "cotiparse".

Inmediatamente la camarada sacó el traje dominguero (único que le quedaba) de su marido y lo entregó al comedido amigo, con recomendación de ir corriendo.

Así lo hizo el muy bribón, y tan to corrió que hasta hoy no se le ha podido coger, a pesar del empeño gastado por los carabineros.

Z.

E C O N O M A T O

DE LA

Compañía Minera e Industrial de Chile

El puesto N.º 18 del Mercado N.º 1 de Lota Alto, ofrece al público y en especial a las dueñas de casa una interesante variedad de productos a base de cereales de la producción nacional, manteniendo existencia permanente y renovada de lo siguiente:

Harina integral	Klo.	$	0.75
„ de centeno	„	„	0.55
„ tostada	„	„	0.80
„ de maíz	„	„	0.80
„ de garbanzos	„	„	0.80
„ de arvejas	„	„	0.80
Trigo partido	„	„	0.80
Arvejas trituradas	„	„	0.80
Garbanzos triturados	„	„	1.00
Maíz triturado	„	„	0.80
Arroz «Gavilla»	„	„	1.20
Verarroz	„	„	0.80
Avena machacada «Gavilla»	„	„	1.30

EL JEFE

Soc. IMP. Y LIT. "CONCEPCION" — Freire esq. Castellón — Casilla 57 C. — Concepción — 1932

El aniversario de la República Francesa

El 14 de Julio, la prensa de nuestro país y la de todos los países de la tierra, dejaron constancias en sus páginas del hecho memorable del día de Francia, país que inició en el mundo una era mejor para la humanidad al romper el pueblo francés la opresión con que gobernaba la monarquía.

El hecho histórico francés se sintetiza en la toma de la Bastilla, tétrica prisión política donde los hombres que no estaban con la corte, eran sumidos para siempre jamás, condenados a no ver en los restos de sus días, la luz del sol, el hogar, la ciudad y los contornos de la patria que los viera nacer.

La lucha trabada por el pueblo al conquistar las libertades a que tenía derecho, fué cruenta; miles cayeron rindiendo sus vidas en aras de la libertad; de los pechos de aquellos hombres brotaron con fuerza el himno de la Marsellesa y el grito de ¡Libertad, Igualdad y Fraternidad!

La toma de la prisión de la Bastilla trajo al mundo una renovación de valores, abriéndole las puertas al pueblo para gozar de una mayor felicidad. El ejemplo dado por los franceses fué imitado por muchas naciones, especialmente por las jóvenes naciones americanas, que se estabilizaron bajo el sistema republicano que se inició con la toma de la Bastilla.

El pueblo francés, eminentemente patriótico, celebró el 14 de Julio recién pasado con grandes fiestas de carácter nacional, la conmemoración al 14 de Julio de 1789.

28 DE JULIO

El 28 de Julio celebró la República del Perú el aniversario de su epopeya emancipadora.

En este gran día para nuestros hermanos del Rimac, algo debió sentir la sangre generosa de los hijos de nuestro país, pues nos unen a estos históricos acontecimientos el esfuerzo colosal y la sangre heroica de las legiones chilenas que contribuyeron también a la emancipación de la República peruana.

Y en efecto, ¡cómo no ha de sentir Chile una corazonada cuando siempre los hijos de esta tierra estuvieron dispuestos a ayudar a sus hermanos en los campos de batalla, resguardando con interés fraternal el prestigio de la soberanía de un pueblo de nuestra misma raza, costumbres, religión, etc.!

¡Cómo no ha de sentir Chile un estremecimiento de sus sentimientos patrióticos, puesto que con cuánto sacrificio hubo que organizar aquellas "cuatro tablas de las cuales dependia el porvenir de la América", como pronunciara nuestro Padre de la Patria don Bernardo O'Higgins al despedir a la Escuadra nacional que se dirigía con las huestes chilenas y argentinas a la tierra de los Incas, a fortalecer con sus espíritus, con su sangre la libertad sagrada del Perú!

Divulgación Sanitaria

El tifus exantemático

El tifus exantemático es una enfermedad infecciosa que existe en Chile desde una época inmemorial. Cada cierto número de años toma caracteres epidémicos, produciendo gran número de víctimas entre la gente del pueblo.

Su incubación, es decir, el período que transcurre entre el día del contagio y la iniciación de la enfermedad, dura, por término medio, dos semanas.

Se inicia bruscamente, con escalofríos y gran malestar general. Entre el 4.º y el 7.º día aparece la erupción o brote, que se presenta en forma más intensa en el abdomen, respetando, en general, la cara y el cuello. La erupción dura más o menos una semana. Las manchas palidecen y dan al cuerpo un aspecto marmóreo.

Al fin de la segunda semana, la enfermedad hace crisis; el tífico sale de su sopor y un sueño reparador aparece. La convalecencia generalmente es larga y difícil.

Entre las complicaciones más frecuentes figuran las otitis, parotiditis, bronquitis graves o neumonías.

No hay ninguna raza que presente inmunidad o resistencia para contraer el tifus exantemático. Los individuos de todas las edades pueden ser víctimas de él. En la infancia la enfermedad es más benigna, aumentando su gravedad con la edad.

La transmisión del tifus exantemático se efectúa **únicamente** por intermedio de los piojos: los del cuerpo, y en ocasiones, los de la cabeza. Los piojos son constantemente infecciosos desde el 8.º al 10.º día, después de haber picado a un enfermo de tifus exantemático, y transmiten la enfermedad, ya sea picando a un individuo o por intermedio de sus deyecciones.

El agente productor del tifus exantemático es desconocido hasta ahora, a pesar de las numerosas experiencias encaminadas a descubrirlo. El germen vive en la sangre del enfermo durante todo el período febril y parece que sufre una evolución al pasar al organismo del piojo.

Las condiciones que favorecen las epidemias de tifus exantemático son aquellas que aumentan la multiplicación de los piojos del cuerpo y que permiten que éstos se infecten picando a los enfermos en el período febril. Si el tifus es más frecuente en invierno y en los países de clima frío, se debe a la necesidad que tienen sus habitantes de llevar ropas más gruesas y a su mayor desaseo. Ambas causas son favorecedoras de la multiplicación de los piojos.

Las medidas de prevención o profilaxis de esta enfermedad, reposan en la declaración obligatoria de la enfermedad; en el desinfectamiento de los enfermos y de las personas que han estado en contacto con ellos; en el aislamiento del tífico, después de su limpieza, en forma prolija, la cual evitará el desarrollo de nuevos parásitos; en el aislamiento o vigilancia especial de los individuos sospechosos durante 15 días a lo menos.

La desinfección, o sea la destrucción de los piojos, debe ser hecha en forma prolija en las habitaciones, vestidos y objetos usados por los enfermos o por los individuos sospechosos.

D. G. E. S.

Fábrica y Depósito de Ataúdes
de Lorenzo Demetrio I.
Atendida por su propio dueño quien hace precios como lo exige la situación de la crisis.
MATTA 478 NO LO OLVIDE

DON ALONSO DE ERCILLA Y ZUÑIGA

Nació en Madrid el 7 de Agosto de 1533; pero traía su origen de Bermeo, capital del Señorío de Vizcaya, de donde era natural don Fortún García de Ercilla, su padre, eminente jurisconsulto. Su madre fué doña Leonor de Zúñiga, quien después de muerto su esposo, fué nombrada guarda damas de la emperatriz doña Isabel. Estos nobles casados tuvieron tres hijos: don Francisco de Zúñiga, que murió joven en Madrid; don Juan de Zúñiga, Abad de Hormedes y maestro del príncipe don Fernando; y don Alonso, que desde sus primeros años se crió en palacio en calidad de paje del príncipe don Felipe, hijo del emperador Carlos V.

Era de ingenio vivo, naturalmente culto, de atinado juicio y de espíritu belicoso; prendas que mejoró con el estudio de las buenas letras y perfeccionó con los varios viajes que hizo por Europa y América.

En Chile, venido a las órdenes de don García Hurtado de Mendoza, tuvo ocasión de apreciar las condiciones de carácter y bravura de los araucanos, dándole tema para escribir el poema "La Araucana", considerado como una joya de la literatura hispana. Seguido de otros diez soldados, fué el primero que atravesó el canal de Chacao y grabó con un cuchillo en la corteza de un árbol la siguiente octava:

Aquí llegó, donde otro no ha [llegado,
don Alonso de Ercilla, que el [primero
en un pequeño barco deslastrado,
con sólo diez, pasó el desaguadero,
en el año cincuenta y ocho entrado
sobre mil y quinientos, por Febrero,
a las dos de la tarde el postrer día,
volviendo a la dejada compañía.



COCINA

En el Mercado de Lota Alto se ha abierto un puesto de harinas de diversos cereales que por sus cualidades alimenticias deberian usarse en todos los hogares, ya que se venden a un precio tan reducido que están al alcance de todos.

Como algunas personas han dicho que no saben guisar esas harinas, manifestando deseos de aprender a usarlas, vamos a insertar a continuación algunas recetas ya ensayadas y que han dado excelentes resultados.

Salsa de harina de arvejas

Material: Arvejas, manteca, cebolla, leche, caldo y carne.

Procedimiento: Se cuece la harina de arvejas en la leche (en lugar de leche se le puede poner agua) revolviendo siempre para que no se pegue en la cacerola; se pica bastante cebolla cuadradita y se fríe en dos cucharadas de color. Cuando las arvejas estén cocidas se les vacia la cebolla que ya tiene la sal y los cominos y se sigue friendo hasta que esté.

Se cuece la carne, ya sea de vacuno, cordero o ave, en muy poca agua, y el caldo que salga se le echa a la salsa, cuidando que no quede muy clara.

Se corta la carne en rebanaditas y se sirve con la salsa, se adorna con huevo duro o perejil picado y presenta muy buen aspecto.

Fritos de harina de maiz

Material: Cuatro tazas de harina de maiz, un litro de leche, una taza harina flor, una cucharada de sal, una cucharadita de pimentón molido, una cucharada de bicarbonato, dos cucharadas de manteca derretida y dos huevos.

Procedimiento: Disuélvanse las cuatro tazas de harina de maiz en la leche y póngase a cocer a fuego lento y revolviendo siempre hasta que esté cocido.

Mézclese la taza de harina flor con el bicarbonato, el pimentón, la sal y la manteca caliente, bátase hasta formar una pasta; agréguesele los huevos ya batidos (las yemas aparte, las claras como para merengues). Unase esto al maiz ya cocido y déjese enfriar. Luego se frien por cucharadas en manteca bien caliente. Si la mezcla quedara clara se espesa con un poco más de harina flor.

Resulta un guiso abundante y de sabor muy agradable.

Garbanzos triturados

Material: Garbanzos, zanahorias, cebollas, manteca, pimentón y condimentos.

Procedimiento: Los garbanzos triturados se echan a remojar la noche anterior; al dia siguiente se cuecen, sin sal, hasta que estén blandos. Deben cocerse a fuego lento para que no se peguen y en bastante agua. Las zanahorias, que deben ser bastantes, se cortan menuditas, y juntas con las cebollas se frien con dos cucharadas de color y los condimentos; en seguida se vacia a los garbanzos y se sazona al gusto.

Sopa de garbanzos triturados

Los garbanzos ya remojados se hacen hervir hasta que estén blandos; se pasan por el cedazo y se les agrega caldo de carne junto con el caldo en que hirvieron los garbanzos. Agrégueseles cebolla, perejil y demás condimentos; al tiempo de servir se les pone tostadas de pan francés.



Si quiere Ud. ahorrar dinero, compre su CALZADO directamente al fabricante. Visite el Depósito de la **Fábrica "LA BOTA NEGRA"** de los señores CHORIBIT Hnos. de Chillán.
Tenga Ud. presente que nuestro lema es VENDER BARATO y BUENO, para vender MUCHO.

Sucursal en Lota
COMERCIO 576

"LA BOTA NEGRA"

Depósito en varias ciudades del País

EL AHORRO

La economía privada, el ahorro, empezó con la civilización, cuando los hombres comprendieron la necesidad de proveer el día de mañana igual al de hoy; él no es entonces, un instinto, es producto de la experiencia y de la previsión. Además, con toda propiedad se puede decir que es resultado también de la educación y de la inteligencia.

El ahorro está bajo el poder de la instrucción y por eso el obedece a juicios deliberados y no a pasatiempos. Hacemos hoy sacrificios para presentes beneficios de segundos, pero que en el mañana nos reportarán enormes bienes.

El ahorro es uno de los principales factores de la humana felicidad de los hogares. Y como la mujer es quien más de cerca vigila estos últimos, es preciso entonces educar a ella principalmente bajo los preceptos del Ahorro.

Para ahorrar es menester trabajar. Trabajar intelectual o físicamente, es decir, con la inteligencia o las manos, pero trabajar.

Debemos ahorrar desde la juventud para asegurar la felicidad de nuestra vejez. Qué aflicción sentimos cuando vemos un anciano que ha traspasado ya los umbrales de la actividad física e intelectual, mendigar el pan y ser esclavo absoluto de la conmiseración ajena. En la juventud es cuando tenemos el campo abierto para practicar la economía y así podremos mirar sin temor alguno las crudezas y sufrimientos que nos aguardan en las épocas de adversidad, vejez e infortunio.

Coloquemos nuestras economías en las Cajas de Ahorros, instituciones en donde el capital produce interés y por lo tanto nos presenta medios de salvación para los tiempos adversos. Pocas instituciones han logrado mayor atención pública que las Cajas de Ahorros, pues por los bienes reportados a la sociedad, la extensión considerable que han adquirido, su influjo en el desarrollo de la fortuna pública y sobre las clases trabajadoras, les ha valido el sostén de todos los individuos conscientes.

Si es verdad que el ahorro no logrará extirpar de una vez los males que azotan a nuestro pueblo, en cambio él será un recurso eficacísimo para llevar por un camino recto las futuras generaciones, pues mejorará las costumbres y le servirá de aliciente al trabajador de las clases obreras y podrá al final contar con una pequeña fortuna que contribuirá a la independencia moral y económica del hombre trabajador.

El objeto de la Caja de Ahorros es fomentar por todos los medios a su alcance, la economía de las diversas clases sociales, sin hacer divisiones, porque ella conviene a los poderosos y a los débiles, a los magnates de la fortuna y desheredados de ella.

Debemos coadyuvar a la obra de mejoramiento económico, intelectual y social que nos reporta el ahorro, no olvidando que su divisa, como lo dijo Smiles, es: «Principiad y así adquiriréis cuanto deseéis en esta larga callejuela de la vida».

M. L. B.

DIVULGACIÓN SANITARIA

EL RESFRIO Y LA MANERA DE PREVENIRLO

Por lo general no se da importancia al resfriado común, que aparece con los primeros fríos, porque las personas afectadas no se dan cuenta de que las complicaciones de esta enfermedad son la gran causa de la mortalidad infantil durante el invierno.

El resfrío común se presenta con romadizo, un poco de tos, dolor de garganta y poca fiebre. El público atribuye siempre los resfríos a las corrientes de aire, pero debería llamar la atención que entre varias personas expuestas al frío en la misma forma, sólo algunas contraen la enfermedad. Todas las causas que disminuyen la resistencia del organismo contribuyen a hacer más fácil el contagio, como la falta de sueño, la fatiga mental y física, la falta de ejercicio, la evacuación irregular del intestino, la calefacción exagerada de las habitaciones y el contacto directo con personas resfriadas.

Para evitar esta enfermedad es indispensable acostumbrar al organismo a reaccionar con el cambio de temperatura. Los niños deberían estar desde pequeños al aire libre mientras jueguen o duerman la siesta, y en la noche deberían dormir con las ventanas abiertas, con poca ropa, sólo la necesaria para conservar el calor. Una persona resfriada debe cubrirse la boca con un pañuelo para toser o estornudar, no acercarse a las personas al hablar, ni besar a los niños, ni usar el servicio, los vasos, ni el pañuelo de las personas resfriadas, siendo preferible no darles la mano al saludarlas.

Se aconseja a las madres que tienen que cuidar a sus niños estando resfriados, el uso de una máscara protectora delante de la nariz y boca. Esta se hace de gasa, doble, con dos tiritas que se amarran detrás de la cabeza.

Existe un medio terapéutico para evitar los refríos, y es la *vacunación preventiva* con vacuna anti gripal. Esto es conveniente para las personas que tienen tendencias a resfriarse, y para los infectados de tuberculosis.

D. G. E. S.

Practiquemos la higiene en todos sus aspectos

Algunas costumbres perjudiciales que he observado en ciertas familias obreras. — Enseñemos a nuestros hijos a ser limpios desde la cuna.

Al escribir el presente artículo sólo me guía el propósito de aportar mi concurso a una obra de bien general y creo firmemente que mis palabras han de ser escuchadas, de preferencia, por parte de mis compañeros de trabajo, para que a su vez las lleven al seno de su hogar y en unión de sus esposas o familias traten de corregir faltas, si las hay, o sencillamente mejorar sus condiciones de salubridad y limpieza.

Deben tener presente mis estimados lectores que escribo esto en bien de todos, aun de los más aseados, y mis palabras deben considerarlas como se escucha un consejo de amigo o hermano, pues soy obrero y como tal he tenido oportunidad de ver muchos hogares obreros y sé cómo se estila el aseo en alguno de ellos.

Deseo si que nadie se ofenda si trato esta cuestión; ya que todos tenemos defectos y si los sabemos corregir ahí estará nuestro mayor valor.

Soy el primero en reconocer que hace ya algunos años se observa en la población obrera de Lota Alto un marcado progreso en cuanto a limpieza e higiene. He notado con satisfacción los buenos hábitos de una vida sana que se han infiltrado en nuestras familias obreras. Esto unido a la campaña permanente de salubridad que desarrolla la Compañía Minera, hace de la población obrera de Lota Alto, si no un sitio ideal, por lo menos una de las primeras poblaciones obreras del país en lo referente a orden y limpieza.

Pero existen, afortunadamente pocos, algunos lunares que afean el conjunto. No es que haya mala fe. Yo no titubeo en calificarlo de pereza. Pereza. Esa es la palabra justa que deben tratar de borrar de sus hogares algunas familias.

Empezaré por criticar la fea costumbre de permitir (y algunas veces enseñar) a niños y niñas de corta edad, de uno a cinco años, a hacer sus necesidades corporales en la vereda, al lado afuera de sus puertas. Esta acción, que además de los perjuicios considerables que acarrea a la población en tiempos de verano con la invasión de las moscas, revela una criticable dejadez y malas costumbres de sus mayores, ojalá desde hoy (si es que leen estas líneas) sepan corregirlas para su propio bien y el de los demás.

Cierto es que en las calles centrales no he visto esto, pero en pabellones más apartados es costumbre establecida; pero, vuelvo a repetir, sólo en algunos hogares.

No entraré en consideraciones sobre por qué lo hacen por faltarme espacio para extenderme, pero sí, culpo a los padres de esas faltas.

Hay todavía algo más grave: las propias dueñas de casa que debieran ser un ejemplo para sus hijos, se encargan de ejecutar acciones que hablan elocuentemente de que ahí falta desalojar la pereza.

Padres de familia: Yo os pido en nombre de la salud de todos, que si en vuestros hogares existe la fea costumbre que detallo más arriba, la extirpéis hoy mismo del seno de vuestro hogar. Seamos limpios como son los demás. Practiquemos la limpieza y conseguiremos salud. ¿O es que somos perezosos porque la casa que habitamos no nos cuesta? ¿O es que no hay agua suficiente para lavar las vasijas y recipientes que ocupamos?

Nada de esto. Debemos cuidar y mantener limpio nuestro hogar dentro y fuera. Así demostraremos nuestro agradecimiento por la casa que con tanto interés solicitábamos.

Agua hay en abundancia, día y noche; desde luego, podemos lavar cuanto queramos. ¡Fuera la pereza!

En un próximo artículo trataré sobre "Orden y economía en nuestro hogar".

Arbe.

VIDA SOCIAL

Nacimientos.—Ha venido al mundo una hijita del señor Raúl Urízar Goldberg y de la señora Rosa Zapata de Urízar.

—Ha nacido una hijita del señor Luis Parra Sanhueza y de la señora Fidelina Sepúlveda de Parra.

—Un hijito del señor Flavio Irribarra y de la señora Fresia Pardo de Irribarra.

—Un hijito del señor Filomeno Toledo y de la señora Domitila Garrido de Toledo.

Funerales.—Con numeroso y selecto acompañamiento se realizaron los funerales del señor Manuel Venegas Suazo, antiguo empleado del Establecimiento.

—El Sábado 3 del mes pasado se efectuaron los funerales del señor Germán Arriagada, secretario del Unión Chiflón F. C. y miembro de la Federación del Trabajo.

Relojería Barbier

La más antigua, las más acreditada y la mejor.

PERSONAL COMPETENTE.

Precios bajos y seriedad.

Gmo. BARBIER

CRONICA LOCAL

El Centro Femenino "Patria y Hogar" se beneficia con una función de biógrafo para el Martes 9 del actual

Prosiguiendo el fomento de los fondos sociales para atender a las necesidades que demanda el sostenimiento de las actividades societarias del Centro Femenino "Patria y Hogar", ha acordado solicitar el Teatro de la Compañía a fin de efectuar una función de biógrafo a beneficio de la institución.

En efecto, para el Martes 9 del actual se desarrollará en el Teatro una interesante película para los fines que ya hemos mencionado. Las entradas se venderán por diversas comisiones de señoritas en su oportunidad y las cuales darán a conocer, mediante los programas, el argumento de la cinta que se escogerá entre las más interesantes y emotivas.

El directorio se ha servido enviarnos una nota en que manifiesta que la institución, conforme a lo acordado en sesiones anteriores con respecto a la ayuda que prestarían a la madre que tenga un nuevo hijo, lo han hecho ya efectivo al obsequiar a la señora Dolores Monilla de Sierra la modesta suma de $ 5.—, con motivo del nacimiento de Luis Alberto Sierra, hijito del operario señor Juan Sierra. Igual obsequio mereció la señora Corina Elgueta de Durán.

Nuevo Orfeón Musical

El Cuadro Artístico de la Estudiantina "La Lira", bastante conocido en la localidad, se encuentra empeñado en organizar un nuevo Orfeón Musical.

Para los efectos de la adquisición del instrumental, ha venido preparando veladas literario-musicales, las que se han realizado con bastante éxito.

Proximamente efectuarán una jira artística por los pueblos vecinos para convertir en realidad los propósitos que persigue.

Fácil le será a este conjunto organizar el Orfeón, una vez comprado el instrumental, pues sus componentes son personas que cuentan con la preparación musical adecuada, ya que nos ha sido dable oir las tocatas de la estudiantina formada por el conocido maestro Daniel Rivas.

Una gran velada prepara el Centro Artístico "Carlos Cousiño".—Se efectuará en la primera quincena del presente mes. —El 50°/, de las entradas será a beneficio del Club Atlético "Manuel Plaza".

Con entusiasmo se prepara, por parte de los aficionados que componen el Centro Artístico "Carlos Cousiño", una velada literario-musical que como siempre promete alcanzar pleno éxito, por cuanto los números de que constará el programa han sido bien seleccionados y mejor ensayados, pudiendo adelantarse que el público que asista al espectaculo del Carlos Cousiño habrá de retirarse completamente satisfecho de la actuación artística de estos aficionados obreros.

El presidente de la institución, señor Desiderio Debrott, nos ha manifestado que el número principal será la ópera bufa titulada "Madame Guachacay", de trama divertida de espectable comicidad.

En los números de canto participarán las conocidas señoritas Graciela Monsálvez, Nota Matheu, hermanas Vega, Irene Márquez y otras.

En los Sketchs, números cómicos, dúos, etc., actuarán los conocidos aficionados señores: Desiderio Debrott, Juan Torres, Rosamel Fica, Carlos Fernández y otros más.

La parte musical contará con el valioso concurso de la señorita Teresa Burger, y señores Santiago Vergara, Amador Montes y algunos otros jóvenes que han ofrecido su desinteresado concurso.

En resumen, es de esperar un halagador resultado por cuanto el público ya conoce la labor que siempre ha desarrollado el Centro Artístico "Carlos Cousiño", cada vez que le ha correspondido actuar en el teatro.

Los precios fijados para esta velada literario-musical, que será a beneficio del Club Atlético "Manuel Plaza", es el siguiente: Platea $ 2.—, galería $ 0.80.

Oportunamente se avisará por la prensa y volantes el día preciso en que se efectuará la velada que nos preocupa y a la que deseamos toda clase de éxito dados los fines que persigue.

Todo un éxito constituyeron las funciones teatrales efectuadas en beneficio del Cuerpo de Bomberos "Matías Cousiño" de Lota

Un numerosísimo público acudió el Martes 19 y Miércoles 20 de Junio a presenciar las funciones teatrales organizadas por un grupo de señoritas y jóvenes de nuestra localidad.

Las profundas simpatías con que cuenta el Cuerpo de Bomberos, indujo a los organizadores a reprisar el concierto dado en la noche del Martes 19 para el Miércoles 20. A esta segunda función asistió también un numeroso público que aplaudió con entusiasmo a las señoritas y jóvenes aficionados, que se expidieron en las "tablas" con la naturalidad y gracia de consumados artistas.

Las señoritas: Tampier, Arriagada, López, Bosshardt, y los señores: Juan Hernández García, Gabriel Barra Binney, Francisco del Río Myra y Fernando Fuentes Torres, fueron especialmente aplaudidos por sus interpretaciones.

También merecieron cariñosos aplausos las señoritas participantes en los coros y que fueron las que se expresan a continuación: Señoritas Calú Soto, I. Stanger, Haydería Bosshardt, Laura Soto, R. Jhonson, y los jóvenes, señores: Armando de la Fuente, Alejandro Bosshardt, Armando Fuentes Torres, C. Bosshardt y otros.

Todos los números fueron del agrado del público asistente, algunos naturalmente sobresalieron de otros, obligándoles al bis. Se destacó en especial el Sketch musical titulado "La Agencia del Caballo Alado", original de uno de los participantes, y la comedia titulada "El novio de misia Luz".

Las familias de los trabajadores de Lota Alto interesadas en difundir el deporte

Un grupo de personas del sexo femenino de Lota Alto han acudido a prestar su ayuda a un grupo de deportistas que adquirieron un juego completo de uniforme para fútbol. No habiéndoles alcanzado el dinero para sufragar estos gastos, solicitan la ayuda generosa de las familias del Pabellón 79, las cuales respondieron con la mayor buena voluntad.

Señoras y señoritas erogantes: Encarnación de Ruiz, $ 1.—; Rosa P. de Vega, $ 1.—; Elvira Díaz, $ 1.—; Luisa Oñate, $ 2.—; Sixta Cifuentes, $ 2.—; Petronila Soto, $ 1.—; Doraliza de Pedreros, $ 0.40; Marcelina Montero, $ 1.—; E. Mendoza, $ 1.—; Rosario Aguilera, $ 1.—; Julia A. de Leal, $ 1.—; Mercedes de Monsálvez, $ 1.—; María Cruz de Alarcón, $ 1.—; Beatriz Ogalde, $ 2.—; Mercedes Cifuentes, $ 1.—; María de Aguirre, $ 0.40; Gumercinda Medina, $ 1.—; Genoveva de Ceballos, $ 1.—; Celmira Monsálvez, $ 0.30; Mercedes Yévenes, $ 0.60; Lidia Araneda de C., $ 0.60; Elvira C. de Ruiz, $ 1.—, y Estela Z. de Ruiz, $ 1.—

Nuevas facilidades que se otorgan a los ciudadanos para los efectos de su inscripción electoral

Texto del Decreto Ley

El Presidente Provisional decretó con fecha 8 de Julio, lo que a continuacion se expresa:

CONSIDERANDO:

1.º—Que las elecciones que próximamente deben realizarse para la organización de un Congreso Constituyente y la designación de los Poderes Ejecutivo y Legislativo, deben reflejar en la mejor forma el sentir de la opinión;

2.º—Que, por efecto de la paralización o disminución de las actividades industriales y comerciales, numerosos ciudadanos electores residen ahora en lugares diversos de aquellos en que se encuentran inscritos;

3.º—Que, en virtud de lo dispuesto en el artículo 3.º de la Ley N.º 4554, de 9 de Febrero de 1929, las inscripciones electorales deben suspenderse con tres meses de anterioridad a las elecciones generales; y

4.º—Que, sin perjuicio de las normas que se determinaran para integrar la Asamblea Constituyente con mandatarios de los gremios, sindicatos, asociaciones profesionales y corporaciones que representen los intereses sociales o económicos, es de evidente necesidad que concurran a su formación representantes de elección popular, dicto el siguiente

DECRETO LEY:

Artículo 1.º—El período de inscripciones electorales que corresponde al mes de Agosto será de 15 días consecutivos, a contar desde el día 1.º de dicho mes.

Art. 2.º—Las inscripciones se harán en las cabeceras de cada comuna por las mismas juntas inscriptoras que funcionaron en las últimas inscripciones para formación del Registro Comunal de Electores de Municipalidades.

Art. 3.º—Suprímese el pago de estampillas de impuestos de valor de un peso por derecho de certificación del cumplimiento de la obligación de la inscripción electoral a que se refiere el artículo 28 de la Ley General de Inscripciones.

Art. 4.º—La remuneración fiscal a los miembros de las juntas inscriptoras a que se refiere el artículo 10 de la Ley sobre Registro Electoral y la inscripción permanente, se fija en la suma de un peso por cada inscripción, que deberá repartirse por igual entre todos los miembros de la junta.

Art. 5.º—Dentro de las 48 horas siguientes al cierre de las inscripciones, los presidentes de las juntas inscriptoras realizarán la publicación de las nóminas de los ciudadanos inscritos en conformidad a lo establecido en el artículo 30 de la Ley General de Inscripciones, debiendo dar cumplimiento, en igual plazo, a lo ordenado en el inciso final del artículo 31 de dicha ley, con respecto al envio de los registros electorales al notario Conservador de Bienes Raices del departamento correspondiente.

Art. 6.º—De acuerdo con lo prescrito en el artículo 12 de la expresada ley, el derecho a sufragio de los ciudadanos inscritos durante el próximo período de prórroga de la inscripción permanente, se perfeccionará con el cumplimiento de los requisitos y plazos legales que dicho artículo determina.

Tómese razón, comuníquese, publíquese e insértese en el Boletín de Leyes y Decretos del Gobierno.—Carlos Dávila. — Juan Antonio Ríos.

AGRADECIMIENTOS

La señora Evangelista Gallardo vda. de Machuca, nos encarga dar sus agradecimientos a todas las personas que se dignaron acompañar al Cementerio los restos de su esposo, muerto trágicamente en días pasados.

Agradece también al señor Horacio Parelo R., por los gratos recuerdos manifestados en el Cementerio en el momento de la sepultación de su esposo (Q. E. P. D.)

DEPORTES

La próxima temporada de fútbol lotino

La Asociación de Fútbol de Lota, entidad que regula las actividades del deporte del balompie, se ha venido ocupando en este último tiempo de la preparación de la temporada de fútbol en la cual toman parte todos los clubes inscritos en sus registros.

Los premios que se disputan en estas competencias del balón son bastante valiosos, lo que hace que los clubes lotinos se apresten con entusiasmo para actuar en este torneo y dejar bien sentado el nombre de su institución.

La temporada que se aproxima reviste este año caracteres de mayor importancia por las condiciones en que deben presentarse los clubes.

Nos referimos en forma especial a los encuentros de primera división, cuyos partidos atraen numerosa concurrencia.

El evidente progreso del fútbol local en estos últimos tiempos hace ver con optimismo las próximas presentaciones de los conjuntos lotinos en nuestro principal campo de juegos.

Por lo menos tenemos a cuatro clubes deportivos que llevan la ventaja en esta materia y por esta razón la sola enunciación de un partido entre estos cuadros hará ver el field de Lota Bajo lleno como en los días de los grandes acontecimientos deportivos.

Siempre que el tiempo lo permita, creemos que los primeros encuentros empezarán el Domingo 7 del presente mes, desconociendo hasta estos momentos en que escribimos el sorteo de los clubes participantes, por lo cual no podemos dar mayores detalles a nuestros lectores.

Ya que la temporada está definitivamente acordada para la fecha que mencionamos, vale la pena hacer algunas observaciones con respecto a los arbitrajes de los encuentros a efectuarse.

En numerosas ocasiones hemos debido palpar las consecuencias graves con relación a la dirección de los partidos en los cuales, por la tolerancia en la cobranza de faltas, se han encendido los ánimos hasta el punto de que los encuentros degeneran en no haciéndose el verdadero fútbol que entusiasma a la concurrencia.

Los mismos jugadores se aperciben de la debilidad de algunos de nuestros árbitros y vienen como consecuencia inevitable las objeciones sin control y no pueden reprimir jugadas bruscas que hacen mirar los encuentros con molestia.

Es necesario que también nuestros jugadores contribuyan de algún modo a que la labor de los árbitros sea eficiente, y obedeciendo las observaciones hechas, los partidos tengan mayor vistosidad.

Quedamos, pues, a la expectativa de los futuros encuentros de la competencia del año 32.

Algunos detalles sobre el juego de los clubes de primera división

Vamos a tratar en algunos espacios la forma de juego de algunos equipos de primera división, en atención a los acontecimientos que deben presentarse dentro de poco por la competencia anual.

Nuestros clubes tienen mucho entusiasmo y un mayor amor propio cuando se trata de defender sus colores.

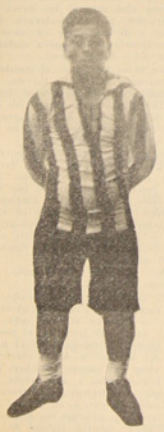

Vásquez,
peligroso delantero del Luis A. Cousiño.

Y esta aseveración la corroboramos al ver la actuación de algunos de nuestros players en su conjunto y en nuestro seleccionado.

Hay, sin lugar a duda, mayor cohesión en los clubes mismos que en nuestro equipo de selección.

El juego de los primeros es más eficaz y más efectivo en su resultado.

Ejemplo: lo tenemos claramente en el último partido de selección entre Lota-Concepción y los efectuados por los clubes locales ante equipos de poderío de la vecina ciudad.

Esto nos hace considerar para estudiar la actuación de los hombres que formarán en los partidos de primera división dentro de la temporada a abrirse.

Por orden alfabético trataremos de dar alguna idea sobre los conjuntos que representarán a los clubes locales en este gran torneo.

Deportivo Acevedo.—Este club, que ha contado en sus filas con elementos bastante apreciables, no ha podido en la primera división tener una actuación descollante como debiera ser por la calidad de sus elementos que componen dicha entidad.

Tal vez falta de preparación en los hombres que componen la división superior de sus colores o la eterna mala suerte de su conjunto.

Estimamos que el Deportivo Acevedo debe poderle mucho empeño para esta temporada a fin de salir con victorias.

Cada vez que el Deportivo Acevedo ha actuado con conjuntos fuera de la localidad, lo ha hecho con excelente resultado, venciendo a equipos rivales difíciles.

Para esto necesitan sus componentes un mayor entusiasmo, una preparación concienzuda y llevar el ánimo dispuesto para hacer un buen encuentro, dando todo cuanto se pueda por revelar las buenas condiciones de algunos jugadores y del conjunto en general.

El Deportivo Acevedo tiene en sus filas algunos jugadores de primer orden, tales como Aravena, Vega, Alegría y otros a los cuales hay que estimular para un mejor resultado de los años.

Arturo Cousiño.—El viejo y aguerrido conjunto de los amarillos está dispuesto como siempre a llevar muy lejos su actuación dentro de la temporada.

Es el cuadro que pone todo su empuje y ante el han debido estrellarse muchos que llevaban en el puntaje de otras competencias muchas opciones y que el equipo de Carvajal se ha encargado de desbaratarlas.

Este conjunto tiene un terreno especial en que practica, por cuya razón el juego de sus hombres es eficaz y avasallador.

El Arturo Cousiño ha presentado siempre siempre las mejores defensas de Lota y ahí tenemos a aquel gran zaguero Carvajal que aun defiende los colores de la institución.

Maximez, otro jugador que actúa en la delantera, siendo seleccionado varias veces y el encargado de perforar las vallas contrarias.

Cuevas, Garrido y otros jugadores, forman el conjunto de los amarillos rayados que actuarán en la competencia de este año.

Carlos Cousiño.—Este conjunto, que tuvo una buena actuación en la temporada pasada, se presenta esta vez casi con la misma gente.

No se divisa gente nueva en las filas del Carlos Cousiño a excepción de Flores en la media zaga.

Es de mencionar su línea delantera que está bien apoyada por el gran Venegas de la media y Leal de la defensa.

Habiendo conquistado un puesto de honor en la temporada recién terminada el conjunto del Carlos Cousiño, mantendrá en jaque a las fuerzas de los otros clubes que vienen muy bien preparados.

Recomendamos a las huestes de Venegas mucha preparación y que se busque de todos modos buenos reemplazantes en las divisiones inferiores para algunos que se van haciendo viejitos.

Luis Cousiño.—El juego del conjunto de Leal es de sobras conocido. Sus muchachos, bien cuidados para todos los partidos y con mucho de juventud, tienen que forzosamente brindarnos los mejores encuentros este año.

Tiene un rival duro que en varias ocasiones ha puesto en peligro marcado su título de campeón, sin embargo, los rayados se defienden con tesón.

Bien se merecen los jugadores del Luis los honores que se les ha dispensado en varias ocasiones por su actuación descollante y por el buen nombre que han dado al Lota deportivo.

El juego del Luis Cousiño es de mucho empuje, sobresaliendo los recios tiros de su línea de ataque y los altos scores habidos en todos los partidos.

Los Leal, González, Soto, Vega, Salinas y en general los once hombres del Luis Cousiño tienen un juego sorpresivo para cualquier equipo de poderío.

Matías Cousiño.—Este cuadro nos mantiene una sorpresa para este año. El conjunto del Matías Cousiño está totalmente cambiado según se nos manifestaba por un conocedor de las fuerzas del club que señalamos.

Matías tiene mucha chance para esta competencia, y como siempre entra dispuesto a vender caras sus derrotas, lo tenemos de vencedor de cuadros de potencia, haciendo desviar la aguja señaladora de los campeones.

Deportivo Manuel Rodríguez.—Uno de los mejores equipos de la localidad es el cuadro que capitanea Víctor Aravena.

Tiene valores individuales dignos de tomarse en cuenta para cualquiera selección.

Son memorables los partidos que el conjunto del Deportivo Manuel Rodríguez nos ha brindado.

El caballeroso y eterno rival del conjunto de Leal. Se preparan sus muchachos con todo cuidado y conocen las argucias en una buena jugada para desviar las arremetidas de sus rivales.

Nos gusta bastante el juego de conjunto del Deportivo Manuel Rodríguez, por cuya razón lo perfilamos como un posible campeón dentro de esta competencia.

Sin mencionar a ningún hombre en forma especial, estimamos al conjunto del Rodríguez como un cuadro de potencialidad y de mucha seguridad en los remates.

Unión Deportivo.—El cuadro del Unión Deportivo ha llegado hasta las filas de la división superior por sus propios méritos.

Habiendo tenido una actuación descollante en temporadas anteriores, ha debido entrar a competir con rivales poderosos, no escatimando esfuerzo y haciendo partidos muy movidos.

Su juego es eficaz y todos sus hombres se entienden en debida forma, por cuyo motivo los clubes contrarios nunca saben lo que les espera frente a los Unión Deportivo.

Ceballos, Contreras, Matamala, Riquelme, Garrido en el arco y L. Soto, son elementos que hacen de mucho poderío al cuadro del Unión Deportivo.

Con todos estos detalles vemos que la temporada de fútbol del año 1932 será una de las más interesantes.

El público aficionado que gusta de este deporte por las emociones que le brinda, debe premiar en cualquier forma la labor que desplegarán los jugadores y dirigentes por presentar cada vez de modo más progresivo a sus conjuntos.

Nuestra cancha será, por lo tanto, el sitio obligado de los entretenimientos sanos y baratos.

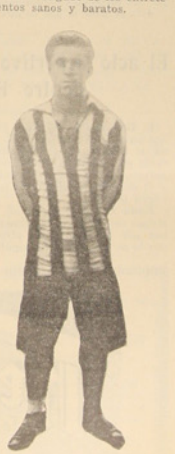

González,
que llegará a ser la pesadilla de los arqueros lotinos.

El deporte nacional y de otras partes en cortas frases

Muchos comentarios han revuelto el ambiente deportivo ante la llevada del viejo campeon Quintin Romero a Buenos Aires.

—Qué lástima que se hable tanto y no se haga algo efectivo para un merecido descanso de Romero.

—José Concha, el ex aficionado de los pesos pesados lotinos y hoy profesional con residencia en Buenos Aires, anuncia su próxima vuelta al país.

—Billanzoni, el boxeador rosarino, salió un hueso duro para nuestro invicto Fernandito.

—Le queda la última a Fernández en Buenos Aires y después de ésta en marcha al país de los rascacielos y de todos los records.

—A la Olimpiada de Los Angeles no concurrirán los representantes chilenos por economía, según se dice.

Entendemos que algo de verdad hay en este asunto, mas creemos que los nuestros no harán buen papel en aquella justa.

—El atletismo, el boxeo, el fútbol se han dormido por estos tiempos en nuestro país.

—Sin efecto el proyecto de la Federación de Box de Chile de organizar un campeonato nacional de aficionados.

Con las ganas que les tienen los lotinos a los mejores aficionados de Concepción, habría sido conveniente hacer un campeonato provincial.

—Nuestros queridos amigos de la Perla del Bio-Bio han quedado resentidos porque Lota protestó por la poca diplomacia que los dirigentes penquistas se gastaron en el encuentro de fútbol Lota-Concepción.

La pobre copa pagó el pato.

—Se ha estado hablando de los boches del basket-ball nacional.

Concepción quiere enmendar rumbos y ha puesto los puntos sobre las íes a la dirección santiaguina que todo lo acapara.

Estaría bueno que alguna vez se diera a las provincias lo que les corresponde en deporte.

Siempre Santiago manteniendo el poderío y controlando muchas veces sin razón todo el deporte nacional.

—Los delegados boxeriles, etc., que han debido concurrir a la capital al cuidado de los muchachos, se les mira en forma despectiva por los dirigentes santiaguinos.

Allá se hace lo que se dice y no hay más. Ni el derecho a pataleo que es sagrado.

—Se habla de un encuentro boxeril entre Enrique Lalanne y Genaro Figueroa a beneficio de algunos clubes de fútbol.

—Nos parece mala la práctica de intromision de actividades en los deportes.

—Bien podrían los clubes futbolísticos organizar partidos de fútbol antes que encuentros boxeriles que se regulan por otra dirección.

Como jira a otros pueblos nos parece bien la idea.

De este modo se diría: el club tal en jira deportiva lleva elementos del fútbol, atletismo, box, etc.

Lo demás nos parece un poco raro.

—Se le prepara con todo cuidado un rival por estos lados al que fuera gran astro de los rings: Luis Vicentini.

Su rival nos está vedado mencionarlo.

Sólo sabemos que se trata de un aficionado que con esto entraría al profesionalismo y la pelea se haría en Coronel.

Para un próximo número tendremos mayores datos.

—Se comenta que a Aravena le han vuelto a hacer proposiciones de arrastre para Concepción.

Y después se protesta de este sistema cuando con la vara que mides serás medido.

—Hace algún tiempo escribimos algo de basket-ball y aun nuestros aficionados no dan esperanzas de reacción.

Qué dicen los muchachos del Rodriguez que tienen cancha propia.

Tal vez el agua impide algunos encuentros y partidos de practica. Si fuera de este modo habria disculpa.

—Cuando nuestro periódico aparezca ya se habrá jugado el famoso encuentro entre Luis Cousiño y Deportivo Manuel Rodriguez.

Se define la Copa Municipal, es decir el trofeo donado por la Municipalidad a base partido de beneficio a la banda de músicos de Lota Bajo.

—El Nacional B. C. ha organizado una pelea con el Centro Quintin Romero nuevamente.

Entusiasta la gente del Nacional. De este modo llegarán a tener en box la mejor gente de la localidad. No falta interés para ello. Todos trabajan y esto merece un aplauso.

El acto deportivo efectuado en el salon del Centro E. Loayza de Lota

El Domingo 24 de Julio se realizó en el local del Centro E. Loayza de Lota un acto deportivo que tenia por objeto la celebracion del aniversario del centro mencionado y el cambio del directorio para el nuevo período.

Junto con esto efectuóse en el mismo centro algunos números de box que tuvieron gran atraccion, siendo de mencionar los siguientes:

Rigoberto Medina con Julio Espinoza, pesos gallo novicios, que hicieron una pelea muy movida y llena de atraccion que terminó con un empate merecido.

José Arias con C. Mella, del peso pluma, que tuvieron a su cargo el segundo match de la tarde, peleando dos vueltas con todo empeño y terminando en empate.

J. R. Godoy con Ed. Soto, en la categoría de los pluma, a tres vueltas. Fué esta la mejor pelea. Ambos muchachos entraron de inmediato en un fuerte cambio de golpes sin conseguir superioridad, pues la pelea se hizo muy movida. Los espectadores animaron en todo momento a los contendores de este encuentro. El fallo fué un justo empate que bien se merecieron los valientes muchachos de este encuentro.

Juan Santibáñez con Heriberto Fierro. Estos muchachos tuvieron a su cargo la última pelea de la tarde, siendo de evidente superioridad el juego de Fierro que lució mayor efectividad en los golpes, siendo favorecido con el fallo de este match.

Se desarrolló a continuación el acto de entrega del directorio, habiando el presidente saliente señor Hermosilla en el discurso que damos a continuación, contestando el señor Gamonal, nuevo presidente que regirá los destinos del Tani por el período 1932.

Tuvo frases de elogio el señor J. Rivas, presidente de la Asociación de Box de Lota, exhortando a los muchachos a continuar bregando por el mejor desarrollo del deporte del boxeo.

El señor Hermosilla dió cuenta de la memoria anual, que publicaremos en el número próximo, no pudiendo hacerlo en este por falta de espacio.

Del presidente del Centro "Estanislao Loayza" don Armando Hermosilla

Estimados consocios:

Me permitiréis que os dirija algunas pocas palabras relacionadas con esta fecha memorable, cual es el 23 de Julio, séptimo aniversario de nuestra institución.

En esta fecha un grupo de entusiastas jóvenes, deportistas a la vez, se reunieron con el que habla, en casa del señor H. Pino, en aquel entonces admirador incansable de este deporte, y acordamos nombrar el primer directorio de este Centro de Box.

Habiéndose elegido como presidente al señor Pereira, también figuraban en ese mismo directorio los señores Tapia, Juan de D. Flores, H. Vergara, H. Pino, Luis A. Ruiz y otros que no recuerdo; le tocó al que habla desempeñar el papel de representante del Centro, esto era para concertar peleas con centros análogos.

Después se pasó a buscar su nombre, el que por unanimidad se acordó ponerle "Estanislao Loayza", en honor a nuestro compatriota del mismo nombre que nos diera tantos laureles en el extranjero contra hombres de valer, como lo fueran Sid Terri, Tommy Canzoneri, Pill Mac-Graw, una de las peleas más sangrientas que ha registrado los Estados Unidos, etc.

Al levantar mi voz ante este significativo acto, quiero que recordemos con cariño a este puñado de deportistas que al fundar este Centro dejó la fructífera semilla del progreso, y es así, señores, como hoy día estamos encontrarnos cobijados bajo el techo de nuestro salón, demostrándoles a nuestros antecesores que hemos seguido sin variar la ruta que nos fijaran: progreso, adelanto, sociabilidad y deporte.

Señores: doy por empezada esta reunión social, solicitando de ustedes bebamos una copa de pie por el grato recuerdo de los fundadores, por el adelanto de nuestro Centro y por la ventura personal de cada uno de nosotros.

He dicho.

Relojería Tic-Tac

Para compostura "Tic-Tac" sigue batiendo el record.

Por tal motivo nos hemos visto en la necesidad de ampliar nuestros talleres.

Arreglos de relojes, joyas, y otros artículos mándelos a "Tic-Tac" que le hará precios sin competencia.

Pinto 151 - LUIS GRANDON

CONSIDERACIONES SOBRE EL BOX

El cuerpo a cuerpo y el in-fighting

Dónde termina el **in-fighting**? Dónde principia el **cuerpo a cuerpo**? Esas son cuestiones a las cuales una muy pequeña parte del público y tal vez de los mismos árbitros podrían contestar. De eso provienen las contestaciones, los incidentes continuados que transforman los espectáculos boxeriles en verdaderos campos de discordias.

En el cuerpo a cuerpo (clinch), dice el reglamento, cuando uno de los adversarios no sujeta al otro, es decir cuando tiene los dos brazos libres y aun si está él mismo sujeto de un brazo, puede seguir combatiendo. Pero un boxeador que sujeta visiblemente al otro de un brazo, no tiene derecho de pegar con el otro brazo.

El árbitro o el director de combate llamará al orden al hombre que sujete, y después de dos avisos públicos aceptados o reclamados por los jueces en mayoría, o por uno solo si los demás se abstienen, podrán declararle vencido y descalificarle en caso de reincidencia sobre nueva reclamación del o de los jueces.

En todos los casos, al mando de "separarse" (Break), los dos adversarios deben separarse inmediatamente y mantenerse (sin que el árbitro tenga que intervenir), haciendo cada uno de ellos un paso atrás y sin pegarse.

Si ambos contendores se porfian a agarrarse, después de dos llamados aceptados o reclamados por los jueces en mayoría, o por uno de ellos si los demás se abstienen, pueden ser descalificados en caso de reincidencia sobre nuevos avisos del o de los jueces. En este caso se declara el match sin combate (No contest).

Así son los reglamentos del cuerpo a cuerpo.

El **in-fighting**, al contrario, es un método en el cual los adversarios se apoyan el uno sobre el otro, cada uno teniendo el somet de la cabeza colocado en el hueco del hombro y de la clavícula del otro. Las manos son libres para pegar abajo y aun arriba. Se ve que el **in-fighting** se diferencia del cuerpo a cuerpo en que los adversarios se sujetan los brazos y colocan el mentón encima de los hombros de su adversario.

Si los combatientes, a pesar de estar bastante cerca, no se sujetan, si están solamente metidos en



la guardia el uno del otro, son en la posición de **in-fighting** y mientras quedan así pueden pegarse hasta que se agarran o que uno de ellos paraliza a su adversario en sus movimientos.

El **in-fighting** es un método extremadamente eficaz y para llevarlo bien se necesita mucha ciencia y costumbre. La cabeza en los hombros, los puños adelante listo para pegar, sin preocuparse de las esquivas y barajadas, el objeto de los ataques es buscar a combinar sus golpes según la cadencia de los golpes que deben contestar.

Se busca a obligar a su adversario a pegar él primero, dándole así la ilusión de tomar la iniciativa del asalto. Entonces la táctica interviene: usted debe, por sus maniobras, recibir los golpes siempre en el vacío; mientras que usted, siguiendo su plan establecido, conteste con golpes que lleguen por la sola razón de que los de vuestro antagonista no llegan. El brazo de su contendor es lanzado adelante, pero usted siempre le adelanta y él no da más golpes que los que usted desea verle dar. Si es porfiado, usted mismo debe remediarlo y obligarle a adoptar el plan que a usted le conviene.

En todo combate hay un hombre que conduce y otro conducido. Que sea usted el que conduzca, lo conseguirá peleando con ciencia, inteligencia y con la experiencia.

El **in-fighting** es el estilo más común en Norteamérica, es más complicado que el método a larga distancia. Se cree que en el **in-fighting** hay mucha confusión. En efecto, cuando es mal practicado da una impresión de errados extraños, sembrados de golpes ineficaces. Lo mismo pasa con todo lo hecho de modo imperfecto, y el boxeo a distancia no produce mejor impresión cuando se practica por hombres lerdos e imprecisos.

El combate de cerca es maravilloso, practicado por púgiles de valor. Se adquiere por su práctica una precisión extraordinaria, con la cual se dan los golpes que se quiere donde y cuando se desea. Obliga al adversario a caer en sus trampas, engañado por los finteos. Se previene a inmovilizarle y a dejar sus golpes absolutamente sin efecto.

El **in-fighting** se efectúa con un brazo trabajando al flanco o al estómago, y con el otro por un movimiento de vaivenes se impide la pasada a los golpes del adversario, dejando justo el espacio al otro puño para hacer su obra destructiva.

Cuando el adversario sale del **in-fighting** y no se atreve a romper por el temor que tiene de recibir el gancho que usted le tiene preparado para la mandíbula, se puede decir que ya se encuentra en estado de inferioridad. Los golpes que ha recibido han producido tal vez menos efecto que los golpes dados a distancia, pero ellos han tenido posiblemente una grande potencia y han producido el aniquilamiento progresivo y seguro.

Este juego americano obtiene mucho éxito en Norteamérica. Ciertos combates se libran en **in-fighting** del principio al fin, sin dejar de pegar. Se tiene la impresión de dos perros bull-dogs en pelea y el espectáculo es espléndido, pero es necesario que los actores sean hombres de gran clase.

Capitán J. Dillinger.

Sobre Basket-Ball

Este hermoso deporte, que en Chile está naciendo con fuerzas incontenibles, como lo demuestra la actuación honrosa que le cupo al cuadro representativo chileno en el último campeonato sudamericano, está en nuestro pueblo en estado de inmovilidad forzosa.

Hay entre nosotros un club, el Deportivo Manuel Rodríguez, que cuenta con una cancha que, sin reunir las comodidades necesarias, sirve para practicar el basket-ball, pero se halla en la curiosa situación de no hallar con quién jugar.

Cuenta el club citado con algunos equipos que, al tener competidores, harían interesantes partidos y poco a poco se le daría vida a un deporte que está llamado a tener gran auge en nuestro país.

Hemos tenido conocimiento que de parte de los miembros del Deportivo Luis A. Acevedo se hacen gestiones para conseguir el cierre del canal a fin de instalar los aparatos para practicar basket-ball.

De ser coronados estos esfuerzos con el éxito, sería dable presenciar partidos que entusiasmarían enormemente a nuestra afición.

Y no sería raro que al llevarse a feliz término esta aspiración tan sentida de nuestros deportistas, pudiéramos contar con elementos capaces de alternar con muchas probabilidades de éxito frente a seleccionados de pueblos vecinos.

Condiciones no les faltan a nuestros deportistas y al dárseles la oportunidad, descuellan rápidamente.

Ojalá la temporada de verano que se aproxima sea la iniciación de una era de un nuevo deporte.

Repórter.

Depósito de Paños Nacionales

Cada día se prestigia más este depósito, por sus precios de Fábrica que mantiene, la calidad de sus artículos y la seriedad para atender al público.

Si usted no ha visitado este DEPÓSITO, hágalo hoy mismo, ahorrará tiempo, comprará barato y conocerá usted los géneros que se fabrican en Chile, que en nada desmerecen de los importados.

Actualmente todos nuestros productos, se exhiben en la Gran Exposición, que se inauguró el 17 de Junio ppdo. en Santiago, los cuales han tenido los mejores elogios.

Lana para Tejer marca "LIEBRE", un variado surtido

DEPÓSITOS EN VARIAS CIUDADES DEL PAIS.

NO LO OLVIDE.

Depósito en Lota, Calle Comercio 582

EL AGENTE.

NOTICIAS DEL PAIS Y DEL EXTRANJERO

Aceite y azúcar chilenos

Pronto será una realidad la nacionalización de estos productos que hasta ahora nos llegan del extranjero.

El Gobierno, mediante comisiones de técnicos especializados en la materia, estudian en el terreno mismo la implantación de estas industrias que pronto se transformarán en industrias nacionales, movidas por el capital y el trabajo chilenos, quedando por tanto los millones que emigraban al extranjero en el país, lo cual traerá un mayor bienestar para las clases trabajadoras, etc.

Se acentúa el mejoramiento de la situación del salitre chileno en el mercado mundial

A favorables comentarios se ha prestado la enérgica actitud del Gobierno chileno en el sentido de hacerse respetar en la Conferencia Mundial del Salitre, actitud que se ha traducido en un significativo triunfo para Chile, al dársele una serie de garantías para colocar nuestros productos en las principales naciones europeas consumidoras de fertilizantes.

La cuota designada ha sido elevada en un buen porcentaje. Nuestro representante señor Villegas Echiburú, ha defendido brillantemente nuestros intereses ante los salitreros sintéticos.

Se informa también que el ministro de Hacienda señor Zañartu ha declarado que trabajarán las salitreras de sistema Schanks, las que consumen carbón nacional.

El Taller de Zapatería de J. D. Flores

COMERCIO 624

Se prestigia cada vez más, por la sencilla razón de que no trabaja con aprendices, sino con **verdaderos maestros.**

Mande su calzado viejo y deforme a **Comercio 624,** y obtendrá precios bajos. Ejecución firme y durable. Buena — presentación y rapidez. —

2,000 estudiantes santiaguinos pidieron la reapertura de la Universidad de Chile y acordaron desautorizar a la Federación de Estudiantes

Más de dos mil estudiantes de Santiago se acercaron al Gobierno a solicitar la reapertura de la Universidad Central de Chile y desautorizar a la Federación de Estudiantes, que ha desarrollado una política ruinosa para el estudiantado, patrocinando pretensiones que los mismos estudiantes ahora rechazan por gran mayoría.

Sangrientas luchas entre los comunistas y los camisas pardas o nacional-socialistas

En diversas ciudades de Alemania se han verificado sangrientos encuentros entre los comunistas y fascistas. La policía ha tenido que intervenir enérgicamente para impedir en parte la lucha fratricida entablada entre estos bandos de tan distintas ideologías.

El combate tuvieron proporciones fué el de Altona, cuando desfilaban por las calles los batallones de ataque de los fascistas ostentando sus uniformes semimilitares, siendo atacados sorpresivamente por los comunistas. Repuestos de la sorpresa los camisas pardas, repelieron el ataque arrollando por completo a los comunistas. Los hospitales de la ciudad están completamente llenos de heridos graves, lo que recuerda los trágicos días de la guerra mundial. En otras ciudades se ha continuado combatiendo, pero en menor escala que en Altona.

La redención no habremos de encontrarla en el despojo irreflexivo y violento de los bienes a quienes los poseen

Ultimamente se efectuó una gran concentración de obreros de construcción y grupos similares en el Teatro Coliseo de Santiago, invitándose al señor ministro de Fomento don Victor Navarrete. Después de oír la palabra autorizada de los representantes de los gremios ahí presentes, habló el señor ministro, extendiéndose sobre la política constructiva del Gobierno Socialista y dando a conocer las diversas medidas de amplia protección al capital y al trabajo para poder labrar así la riqueza y prosperidad de toda la familia chilena.

Terminó expresando lo siguiente: "La redención que todos anhelamos no habremos de encontrarla en el despojo irreflexivo y violento de los bienes a quienes los poseen, sino en el aumento de la producción y del trabajo, y en la práctica de la justicia social, que es el secreto de la grandeza y de la prosperidad de las naciones".

Delicadas las relaciones entre Bolivia y el Paraguay

A grandes manifestaciones patrióticas se han prestado, tanto en La Paz como en Asunción, las incidencias militares provocadas en los fortines de las fronteras de estas naciones que mantienen asuntos pendientes relacionados con litigios territoriales.

Grandes pobladas piden en sus respectivas capitales la guerra, y cada vez se muestran más agresivas en sus manifestaciones.

El equipo francés de Rugby derrotó al del Lord Cochrane de Concepción por 17 tantos contra 0 en Santiago

El Domingo 17 de Junio se efectuó en Santiago un partido de Rugby entre un equipo de la colonia francesa de la capital y el equipo del Lord Cochrane de Concepción.

Los penquistas fueron derrotados ampliamente. El partido entusiasmó a pesar de la superioridad de los franceses.

El Rugby está llamado a desarrollarse rápidamente en Chile, pues es un juego bastante interesante, lleno de sensaciones en un grado mayor que el mismo fútbol.

GRAN

DEPOSITO de ATAUDES

de LOPEZ Hnos.

El único depósito que le puede hacer precios especiales, pues estamos convencidos de que no tenemos rivales en Lota.

Ataúdes grandes desde $ 20.—

„ chicos „ „ 8.—

SERRANO 382

La revolución brasileña se torna cada vez más grave

Grandes movimientos de tropas se han realizado en las fronteras de los Estados revolucionarios, los cuales se aprestan para contestar a los atacantes a medida de sus fuerzas.

Las fuerzas gobiernistas, bien pertrechadas, estrechan cada vez más el circulo de los revolucionarios. Numerosas bandadas de aeroplanos del ejército han operado en el campo enemigo.

Dos clubes de fútbol se fusionan en Santiago

Mientras en la capital los dirigentes tratan de fusionar las instituciones que aisladamente nada o poco pueden hacer por el adelanto o la difusión de los deportes entre sus asociados, aquí en Lota tenemos una plétora de nuevas instituciones que nacen a la vida, debilitando la vitalidad de las instituciones ya establecidas.

Nuestro conocido Kid Langford perdió ampliamente por puntos ante el mejicano Cerda en el combate efectuado en Santiago últimamente

El que fuera profesor de los muchachos de nuestro Centro "Quintín Romero" B. C., el boxeador Kid Langford, perdió ampliamente por puntos ante el mejicano Cerda en el match efectuado en Santiago el Miércoles 20 de Junio. La dureza característica de Langford evitó que éste cayera por K. O.

Trueque de manufacturas norteamericanas por salitre nacional

La embajada chilena comunica que se hacen gestiones para cambiar mercaderías yanquis por salitre chileno. Los norteamericanos nos enviarían maquinarias, herramientas, tractores, maquinaria eléctrica, y si fuese necesario, petróleo, gasolina, algodon, arroz.

SERVICIO METEOROLÓGICO DE LOTA ALTO

Observaciones registradas hasta el 24 de Julio de 1932 y su comparación con el año anterior en igual lapso de tiempo.

TERMOMETRIA

Temperatura	A la sombra 1931	A la sombra 1932	Cielo descubierto 1932
Máxima del año	28°	28°	41°
Mínima del año	1°	1°	1°

HIGROMETRIA

Humedad del aire	1931	1932
Máxima del año	96	96
Mínima del año	35	40

BAROMETRIA

Presión atmosférica	1931	1932
Máxima del año	773	775
Mínima del año	749	753

PLUVIOMETRIA

Milímetros de agua caida	1931	1932
Total hasta la fecha	762.8	926.7
Total en el año	1,046.3	

AGUA CAIDA EN 1931 Y EN LO QUE VA CORRIDO DEL PRESENTE AÑO

	1931		1932	
Enero	155.6	milímetros	3.6	milímetros
Febrero	1.5	„	6.2	„
Marzo	27.4	„	28.6	„
Abril	97.8	„	251.7	„
Mayo	74.0	„	34.4	„
Junio	257.5	„	381.2	„
Julio	169.1	„	211.0	„
Agosto	122.6	„		
Septiembre	48.3	„		
Octubre	64.1	„		
Noviembre	24.7	„		
Diciembre	3.7	„		
TOTAL	1,046.3	„	926.7	„

FUTBOL PARTICULAR

Mi opinión sobre este asunto.

Diversos comentarios han sido hechos últimamente sobre los clubes particulares de fútbol y del gran número existente; hay aficionados que defienden estos clubes y otros que los atacan.

Antes de emitir mi opinión, quiero llamar la atención de los deportistas sobre los tres puntos que enumero:

1.º—Es verdad que hay muchos clubes o grupos que practican el fútbol particular.

2.º—Es verdad que de todos esos clubes o grupos sólo hay cinco o seis que merecen el nombre de club, los demás son sólo "temporeros"; tienen su chispazo de vida en raras veces.

3.º—Es verdad que jugadores de clubes oficiales han preferido jugar por clubes particulares los mismos días que les correspondían partidos oficiales.

Ahora bien: El fútbol que se juega entre secciones, entre barrios, entre clubes, en fin, todo el fútbol particular no perjudica al fútbol oficial.

Si ha habido perjuicio para el fútbol oficial, la responsabilidad es exclusiva de los jugadores que no cumplen con su deber, nunca de los clubes particulares.

Entiendo que si a un deportista le falta el cariño por el primer club que milita deja de ser tal, convirtiéndose en un elemento sujeto a los caprichos del momento y así seguirá siempre; hoy por el club A, mañana por el B o C.

Y esto no debe ser. No es honrado.

Casi todos los futbolistas pertenecieron primero a un club oficial. Bien.

Al poco tiempo se formó en el trabajo o en el barrio donde viven un club particular. Por compañerismo o simpatía pasó a formar parte de sus filas. También está bien. Pero sucede un día que juega su club (el primero en que militó) y por coincidencia también el club particular, el club del trabajo. Aquí es donde se debe probar el temple o criterio deportivo de nuestros futbolistas.

Hay dos partidos; a los dos está citado. Para el jugador tornadizo le será mejor jugar de particular.

Para el jugador deportista, el que no mintió cuando prometió trabajar por el progreso de su club, la elección no es dudosa. Se alistará en el cuadro oficial.

Desde luego, no es justo atacar el fútbol particular sino que abrir los ojos a los jugadores. Hay que pensar que sólo progresando la moral de nuestros jugadores habrá progreso del fútbol.

Hay que acaigar en nuestros "players" el espíritu de equipo. Hay que hacer lo posible porque el nombre de deportistas se identifique con el de caballero, esto es: recto, honrado y dispuesto al sacrificio.

El deporte debe mirarse por el deporte y no por el lado de nuestro interés. Mostremos firmeza y no debilidad.

Reporter.

Hora de la pleamar y bajamar en el puerto de Lota, desde el 1.º al 15 de Agosto de 1932

Arreglada a la Hora Oficial

Fecha	PLEAMAR	BAJAMAR	PLEAMAR	BAJAMAR
1.º	9 14 A. M.	2 53 A. M.	9 22 P. M.	3 26 P. M.
2	9 54 „	3 34 „	10 03 „	4 06 „
3	10 33 „	4 15 „	10 43 „	4 45 „
4	11 11 „	4 55 „	11 23 „	5 23 „
5	11 47 „	5 35 „	— —	5 59 „
6	0 03 „	6 15 „	0 24 „	6 36 „
7	0 43 „	6 55 „	1 05 „	7 17 „
8	1 25 „	7 37 „	1 46 „	7 58 „
9	2 10 „	8 22 „	2 34 „	8 46 „
10	3 02 „	9 14 „	3 31 „	9 43 „
11	4 12 „	10 24 „	4 54 „	11 06 „
12	5 45 „	11 57 „	6 26 „	— — „
13	7 17 „	0 38 „	7 44 „	1 29 „
14	8 25 „	1 56 „	8 31 „	2 37 „
15	9 15 „	2 51 „	9 25 „	3 27 „

DENTRO DE TI ESTA EL SECRETO

Busca dentro de ti la solución de todos los problemas, hasta de aquellos que creas más exteriores y materiales.

Dentro de ti está siempre el secreto; dentro de ti están todos los secretos.

Aun para abrirte camino en la selva virgen; aun para levantar un muro; aun para tender un puente, has de buscar antes en ti el secreto.

Dentro de ti hay tendidos ya todos los puentes.

Están cortadas dentro de ti todas las malezas y lianas que cierran los caminos.

Todas las arquitecturas están ya levantadas dentro de ti.

Pregunta al arquitecto escondido: él te dará las formulas.

Antes de ir a buscar el hacha de más filo, la piqueta más dura, la pala más resistente, entra en tu interior y pregunta...

Y sabrás lo esencial de todos los problemas y se te enseñará la mejor de todas las fórmulas, y se te dará la más sólida de todas las herramientas.

Y acertarás constantemente, pues dentro de ti llevas la luz misteriosa de todos los secretos.

Amado Nervo.

Libros recibidos

EL SOCIALISMO

de Emilio Durkheim

Hemos recibido la obra recientemente publicada por la Editorial Zig-Zag "El Socialismo" de Emilio Durkheim.

Compendiada por Arturo Palacios, esta obra trae un aporte definitivo en lo que tiende a esclarecer los conceptos de socialismo y comunismo comparados.

En forma didáctica—por demás comprensible—estudia somera y profundamente todos los aspectos del socialismo a través de su desarrollo; lo define y lo compara.

Quien lea esta obra, teniendo por base una mediana cultura, sin duda comprenderá lo que es y puede ser el socialismo.

El compendio está hecho en forma que no reste claridad ni precisión a la obra.

EL RETRATO DE DORIAN GRAY

de Oscar Wilde

También hemos recibido el número 52 de "Biblioteca Zig-Zag" que, aparte de su contenido, nos merece un especial comentario por la trascendencia del momento. La "Biblioteca Zig-Zag" cumple con este número dos años de existencia. Es este un hecho que para los que amamos la lectura y el arte en ella, no puede pasar desapercibido. El que una publicación como la "Biblioteca Zig-Zag" cumpla un segundo aniversario es, pues, para nosotros un motivo de regocijo.

Para este número la dirección de "Biblioteca Zig-Zag" eligió una nueva obra de Wilde. En ella está reflejada: la filosofía, la sátira y la ironía de este genial escritor, y a su través podemos contemplar toda una época histórica, por demás interesante, en sus costumbres y en la psicología de las gentes que nos da a conocer.

"El retrato de Dorian Gray" es una novela dramática sorprendente que no porque los años pasen por ella le restan brillo y valor; por el contrario, cobra cada día mayor interés y revela cada vez mejor cuánto valor artístico e intelectual encierra.

Así, pues, la Editorial Zig-Zag sigue por el camino del libro barato con paso firme, y mereciendo día a día el aprecio de los amantes de las bellas letras.

Carlos De-Val.

PUBLICACION DE LA COMPAÑIA MINERA E INDUSTRIAL DE CHILE

La Opinión

INFORMACIONES Y FOTOGRAFIAS DE LOTA, CORONEL Y CURANILAHUE

Año VIII — Lota Alto, 15 de Agosto de 1932 — Núm. 241

¿Por qué se considera al comunismo pernicioso y fuera de la ley?

Muchos creen que el comunismo es sencillamente una doctrina social como cualquiera otra, y que no hay motivo para hacerle una guerra tan cruda como la que le hacen los países más adelantados, tales como Francia, Alemania, Inglaterra y los Estados Unidos.

Estos países tienen gobernantes y parlamentos elegidos por la libre manifestación de la voluntad popular. En algunos de ellos, la tendencia gubernativa es francamente democrática, de modo que no puede decirse que su actitud anticomunista se deba al predominio de la aristocracia.

¿Por qué entonces no aceptan el comunismo, siendo que éste pretende ser un partido esencialmente protector del pueblo?

La causa efectiva de esta aparente contradicción está en la observación de 14 años de régimen comunista. Esta experiencia ha demostrado que los sufrimientos del pueblo no sólo no se terminan con el comunismo sino que se agravan en forma lamentable.

En los primeros tiempos del Gobierno Soviético,

el mundo veía con horror las medidas tiránicas, los fusilamientos en masa y las deportaciones que se efectuaron con el propósito de establecer íntegramente el nuevo sistema. Pero se tenía, no diremos la esperanza, sino, por lo menos, la curiosidad de ver el resultado de tales procedimientos, mediante la implantación de la famosa doctrina.

Debe tenerse presente, además, que el autor del comunismo, Carlos Marx, había dicho que el país más apropiado para ensayar su método de gobierno era Rusia.

Para pensar así, Marx había observado, sin duda, que el régimen comunista tenía muchos puntos de contacto y semejanza con el régimen Zarista, o sea con la monarquía absoluta, dentro de la cual la suprema ley es la voluntad del Jefe del Estado.

Interpretando los consejos del maestro, los comunistas aprovecharon la oportunidad que les ofrecieron los desastres rusos en la gran guerra europea, y consiguieron establecer un gobierno conforme a sus ideas.

El mundo se puso entonces en observación,

aunque con cierto escepticismo, porque nunca la tiranía ha sido propicia para los derechos populares. Pero, se decía, la tiranía del Zar se ejerció en beneficio de un grupo determinado de familias de grandes propietarios y militares, y ahora el poder absoluto del Estado se va a ejercer exclusivamente en favor del proletario. Por eso, el régimen comunista declara que, en primer término, él significa la dictadura del proletariado, o sea, el uso de todo el poder público, sin respeto a ningún derecho o libertad, con el fin de que el obrero obtenga el producto integral de su trabajo.

Dentro de este régimen, todos los que no efectúan un trabajo manual y por tanto, no sean realmente proletarios, quedan en segundo término en materia de consideraciones y beneficios. Tal ocurre, por ejemplo, con los intelectuales, escritores y profesionales científicos. Se les considera como trabajadores inferiores y, sobre todo, como aspirantes a burgueses o rentistas, categoría que el comunismo desea aniquilar.

En cuanto a los comerciantes, su situación es peor, porque no se les considera siquiera como trabajadores inferiores, sino sencillamente, como seres inútiles, como parásitos, que viven de la producción ajena, por lo cual son lisa y llanamente suprimidos.

Las actividades comerciales se las reserva el Estado,

como atribución propia y necesaria, para evitar que los intermediarios se queden con la mayor parte del trabajo del proletario.

En tales condiciones ha marchado el gobierno comunista de Rusia durante 14 años. Miles de protestas se han elevado con frecuencia, pero todas han sido ahogadas en las prisiones y la muerte.

¿Cuál ha sido el beneficio que el pueblo ha obtenido? Muy escaso. En general, se considera que los obreros rusos, tanto de las ciudades como de los campos, están hoy día en una condición peor que en tiempo de los Zares.

¿Qué se ha hecho, entonces, la riqueza quitada a la aristocracia o a los grandes propietarios antiguos?

Simplemente ha sido distribuída entre los nuevos funcionarios del régimen soviético que reemplazaron a los del régimen zarista. Nuevos empleados de todas categorías han ocupado los puestos públicos, porque los anteriores fueron muertos o destruídos. Hay solamente un mayor número de empleados públicos o comisarios del soviet, en razón de las mayores atribuciones que hoy día se se ha dado al Estado. Por ejemplo, todos los empleados del comercio, de las fábricas y de las minas, que antes eran industrias libres, y ahora pertenecen al Estado, son funcionarios públicos.

El Estado es el único empresario y capitalista

Como no tiene competidores, la calidad de lo que produce o vende, deja bastante que desear y los precios son muy subidos.

A este respecto, es curioso el hecho de que los productos que pueden venderse al extranjero, son exportados y vendidos a un precio inferior al que se les atribuye para el consumo interior en los bonos de alimento y de vestuario con que el gobierno paga el trabajo de los obreros.

El cambio de unos hombres por otros en los puestos públicos ¿se ha traducido en un aumento de salarios para el pueblo en general? Las estadísticas contestan rotundamente que no.

Las condiciones de vida del pueblo ruso ¿han mejorado?

A este respecto, lo que se ve es, en algunas grandes ciudades, edificios monumentales que se destinan a habitaciones para los obreros, tal como se ven en las cercanías de todas las grandes industrias europeas o americanas. La enormidad de millones que el Estado ruso ha recogido en estos 14 años, se ha traducido en la instalación de varias grandes fábricas con sus anexos de bienestar obrero. Tal como lo hace todo industrial cuyo negocio prospera. Puede decirse que el gobierno soviético es un Ford en grande escala.

La enorme masa del pueblo ruso permanece en la misma condición anterior, y aun peor.

Pero la enorme masa del pueblo ruso permanece en la triste condición anterior y aún peor, porque se le niega hasta la posibilidad de adquirir, con sus ahorros, una pequeña propiedad, que es el consuelo del trabajador en todo país civilizado. En Rusia no se permite el ahorro, ni la propiedad.

Siendo así la realidad de las cosas, no es de extrañarse que en los países más adelantados se pongan trabas al desarrollo del comunismo, cuando pretende implantar su sistema de gobierno por medio de la fuerza, por el asalto a mano armada.

La explicación lisa y llana del sistema comunista no tendría consecuencias funestas si no fuera acompañada de la incitación a la revuelta y al crimen. Probablemente se le miraría como una idea más o menos rara o disparatada. Pero el acompañamiento inseparable de toda prédica comunista es la violencia, el insulto, la excitación de todas las más fuertes pasiones humanas. Y de ahí que, en bien del respeto que se deben los hombres los unos a los otros, en defensa de los más débiles contra los que disponen de la fuerza, en atención a la justicia, a la libertad y al derecho, se combata oficialmente el comunismo en todas partes.

A.

Dinamita en las casas

En varias ocasiones hemos explicado los grandes peligros a que se exponen los habitantes de una casa cuando algunos de los mineros que en ella residen llevan dinamita, faltando a los reglamentos ciertamente.

Las explosiones que han ocurrido a causa de esos explosivos han tenido fatales consecuencias, por lo cual se trata de concluír en absoluto con tan perniciosa costumbre.

En efecto, el artículo 9 del reglamento de régimen interno del Establecimiento dispone:

«Artículo 9.—Los mineros deben cuidar el correcto empleo de los explosivos, fulminantes y guías, usándolos exclusivamente para el objeto a que se les destina según las instrucciones de sus jefes.

Por ningún motivo deben llevar dichos explosivos a sus casas o sitios extraños a las minas. El sobrante que les quede después de la faena diaria, deben devolverlo a la oficina destinada a este objeto en cada mina. La infracción a esta disposición se sancionará con la separación inmediata, sin derecho a desahucio, y sin perjuicio de las demás penas establecidas para estas faltas en el Reglamento de Policía Minera».

Esta severa sanción ha habido que aplicar últimamente a un minero que vivía en el Pabellón 56 casa 26, por habérsele encontrado varios cartuchos de dinamita en su habitación, comprometiendo así la vida de su familia y la de sus vecinos.

Insistimos nuevamente en la prohibición de tener explosivos en las casas para evitar accidentes peligrosos, fuera de la pérdida de la ocupación.

M.

Pensamientos

Guarda a tu amigo bajo la llave de tu propia vida.—*Shakespeare.*

La fuerza de la mujer es para el gobierno; no para la batalla.—*Ruskin*

Nuestro bien y nuestro mal dependen principalmente de las emociones interiores que dentro del alma excita el alma misma.—*Descartes.*

Soc. IMP. Y LIT. "CONCEPCION" — Freire esq. Castellón — Casilla 57 C. — Concepción — 1932



En esta sección, las dueñas de casa encontrarán siempre algo que les será útil

DEBERES PRIMORDIALES

Una dueña de casa, para que cumpla verdaderamente con sus deberes, debe saber: que el aseo y el orden, la buena preparación de las comidas y la confección y compostura de las ropas, constituyen la perfecta dueña de casa.

COCINA

Chuletas a la cacerola

Las chuletas se preparan quitándoles el hueso y enrollándolas se prenden con una aguja de metal o con una espina gruesa o también dándoles una puntada, se aplastan ligeramente y se doran en la cacerola con mantequilla o un poquito de aceite, se les pone apio picado fino, zanahoria y un pedacito de laurel. Estando doradas se les pone tomate picado o en su defecto, salsa de tomate, vino blanco, se cuecen a fuego lento. Se sirven con pebre y papas cocidas.

Hígado en brochetas

Se corta el hígado en trocitos chicos y se deja un cuarto de hora en agua fría. Igualmente se cortan trocitos de tocino ahumado; se sazonan ambas cosas y se forman las brochetas poniendo un pedazo de hígado y un pedazo de tocino. Se ponen en una asadera espolvoreándoles un poco de miga de pan. Se ponen al horno vivo hasta que cuezan y doren. Se sirven con pebre y papas cocidas.

Hígado de ternera

Se elige un bonito trozo de hígado de ternera, se corta en tajadas, se mecha con tiritas de tocino y se coloca en una cacerola con mantequilla y un poquito de cebolla, sal y pimienta.

Estando el hígado dorado por ambos lados se le espolvorea harina, un poco de vino tinto y se deja cocer lentamente. Se sirve con papas fritas alrededor y la fuente puede adornarse con algunas verduras.

Soufle de sesos

Se prepara una salsa espesa con veinte gramos de harina y otro tanto de mantequilla, incorporándola fuera del fuego, se le agrega leche suficiente para formar una mazamorra que se hierve para que quede bien espesa y se deja enfriar después.

Se limpiarán perfectamente los sesos, se cuecen, se pican y se mezclan con la salsa que se ha preparado, espesa, revolviéndola para unirlo bien, y se le añade cuatro yemas de huevos, sal, perejil, pimienta. Finalmente, las claras muy batidas.

Todo se incorpora, no se revuelve mucho y se vacia en pastelera de vidrio o en varios chicos especiales, uno para cada persona. Se ponen al horno vivo.

CURIOSIDADES

Canicies repentinas

La canicie es la decoración precoz y rápida de los cabellos.

He aquí varios casos célebres. Un revolucionario que había sido aprehendido con las armas en la mano, encaneció de pronto mientras le sometían a un interrogatorio que terminó con la condena a muerte.

Thompson cuenta el caso de un obrero de York que se cayó de lo alto de un andamio y pudo asirse milagrosamente a un reborde de la fachada de un edificio. Cuando acudieron en su auxilio, tenía los cabellos completamente blancos.

Según la historia, la infeliz María Antonieta encaneció en una noche.

Origen del vals

Musset escribió que el vals era de origen alemán, pero ignoraba que esa danza se conocía en Provenza bajo el nombre de volta desde el siglo XII. Luego de hacer furor en época de los Valois, emigró a Alemania en época de Carlos V.

Castel-Blaze, en su erudito estudio sobre la danza, dice: "El vals, que volvió de Alemania en 1795, era desde hace varios siglos un baile francés. Sólo el nombre waltzer, del verbo walzen, dar vueltas en redondo, es alemán".

Las lágrimas matan los microbios

Acaba de descubrirse que las lágrimas contienen una substancia llamada lizósima que fulmina literalmente a los microbios. Una sola lágrima vertida en una pipeta conteniendo millones de microbios, los destruye en un segundo. Lo más extraño es que la lizósima no pierde nunca sus virtudes, y puede repetirse infinidad de veces el experimento con una misma lágrima.

Este curioso descubrimiento se debe al doctor Alejandro Fleming, del hospital Santa María, de Londres. Según él, se encuentran vestigios de lizósima en todo el cuerpo humano, lo que explica que éste pueda defenderse tan bien contra los microbios.

El origen del dedal

Estamos seguros de que gran número de personas ignoran el origen de este útil adminículo.

Pues bien: según datos fehacientes, su invención data del año 1648. En este año, un joyero de Amsterdam llamado Nicolás Benschoten, envió un dedal de oro a cierta dama de sus relaciones con la dedicatoria siguiente: "A Myfrau Van Rhenselaer dedico este pequeño objeto, que he inventado y fabricado para protección de sus lindos e industriosos dedos".

Al principio los dedales eran muy costosos y únicamente las mujeres con ciertos medios de fortuna podían permitirse el lujo de usarlos; pero poco a poco fueron haciéndose más baratos, sobre todo cuando empezaron a fabricarse de plomo y de otros metales comunes.

ECONOMATO
DE LA
Cía. Minera e Industrial de Chile

Acabamos de recibir un variado y selecto surtido de

Corbatas, Suspensores, Ligas y Juegos Tirantes.

De fabricación nacional tenemos: Medias, Calcetines, Camisetas, Calzoncillos, etc., etc.

EL JEFE

Los campamentos de la muerte

El «campamento» soviético es el lugar de reclusión de los soviets. A él van a parar los enemigos de Stalin y del régimen. Y las víctimas son sometidas a trabajos forzados. El número exacto de estos campamentos es desconocido. Según una estadística de Mayo de 1930, fueron recluidos 662,257 presos políticos. A eso hay que agregar los siete campamentos del lejano Oriente, en los cuales el número de presos alcanza a 500,000. El total de prisioneros de los «campamentos de la muerte» llega a un millón y medio, teniendo en cuenta que el número de los prisioneros del Ural y Siberia es desconocido.

La G. P. U. allí persigue tres fines: aislar a los enemigos del poder soviético; con poco gasto y en gran escala explotar el trabajo de los recluídos y agotar físicamente a la mayoría. Allí reina una cruel y rigurosa disciplina. La prueba más elocuente de la vida en esos campamentos la suministra la estadística de la mortalidad:

Año 1925, 18,350 personas; 1926, 14,558; 1927, 29,450; 1928, 48,932; 1929, 72,000. En estos cinco años desaparecieron de «muerte natural» y por consecuencia de «castigos», 183,490 personas. El total de las personas muertas y atormentadas en Rusia, durante el período de 14 años de yugo soviético, es el que sigue:

1.º) Familia Imperial; 2.º) 1,960 eclesiásticos; 3.º) 17,000 profesores y estudiantes; 4.º) 34,995 maestros, abogados y médicos; 5.º) 59,490 militares; 6.º) 65,978 nobles; 7.º) 79,900 empleados gubernativos; 8.º) 196,900 obreros; 9.º) 268,865 soldados y marineros; 10.º) 890,987 campesinos; 11.º) 12.000,000 de campesinos muertos por el hambre.

Desde 1931, 114 eclesiásticos católicos fueron encarcelados, 18 deportados en Snborki y sobre 11 vicarios apostólicos, ocho están secuestrados por la G. P. U. Fueron publicados muchos documentos que prueban esos hechos y que los comunistas mismos no niegan. Es el resultado que la revolución roja dió al pueblo.

BUEN HUMOR

Un empleado que había quedado cesante, empezó a decir en público que la pérdida de su empleo podría quizás costar la vida a más de quinientas personas. Llega esto a oídos del subdelegado de policía, y creyendo que significaba una amenaza, le manda arrestar y conducirle a su presencia.

—¿Qué pretende usted significar con esa fanfarronada? le preguntó.

—Yo, señor, no he amenazado a nadie; solo he querido significar que me iba a hacer médico.



CRONICA LOCAL

Memoria presentada por el presidente del Centro "Estanislao Loayza" B. C., señor Armando Hermosilla, correspondiente al período del año 1931.

Estmados consocios:

Como Uds. se habrán impuesto por los avisos e invitaciones personales, etc., etc., el origen de esta reunión significa celebrar el 7.° aniversario del Centro, con una pequeña pero significativa fiesta social, aprovechando a la vez llevar a efecto, de acuerdo con lo establecido, el cambio de directorio correspondiente al año 1931, que me correspondió presidir encargado por ustedes.

Cábeme la honra de haber desarrollado esta misión con verdadero entusiasmo e interés, y que gracias a la colaboración oportuna e inteligente de los demás miembros del directorio, que hoy entrega sus funciones, puedo manifestar a la culta asamblea que he podido realizar una labor fructífera en beneficio de la institución y socios en general, encontrando en cada uno de ellos, el precioso consejo que unido al entusiasmo pudo salvar mas de una vez el barco "Tani", que se consideró amenazado por negras nubes, que en medio de un mar agitado de pasiones, quisieron hacer variar su ruta; pero gracias, como he dicho anteriormente, a la colaboración oportuna de los que en realidad prometieron y cumplieron cooperar en mi presidencia, puedo decir a Uds., con la frente muy alta, que hemos llegado al deseado puerto, eso sí, ostentando algunos parches en la indumentaria de mi presidencia como consecuencia de la tormenta, lo que no deploro, pues ha sabido triunfar una vez más el buen sentido.

Paso a detallar la memoria que versará sobre las distintas actividades que se han desarrollado en el lapso de mi presidencia, en unión del directorio que me secundó.

REUNIONES

Durante el período comprendido desde el 23 de Agosto de 1931, fecha que empezó mi actuación, hasta hoy, se han llevado a efecto 10 reuniones de directorio, siendo todas ellas de un franco cambio de ideas beneficiosas para el desenvolvimiento de las actividades del Centro; además se solucionaron dificultades de carácter interno con un verdadero éxito. Se efectuaron tres reuniones generales durante las cuales se ventilaron satisfactoriamente incidentes que el directorio se consideró incompetente para tomar resolución definitiva.

VELADAS REALIZADAS

La primera se llevó a efecto en Septiembre del año 1931, con el Centro de Box "Nacional" de la localidad, donde actuaron nuestros aficionados con un marcado interés, obedeciendo con esto al esfuerzo desplegado por el directorio. Como utilidad liquida nos dió la suma de $ 63.50.

La segunda velada que se verificó fue en Octubre del mismo año con el Centro de Box "Pablo Suárez" de Concepción; en esta oportunidad nuestros aficionados enfrentaron a valores reconocidos del Suárez, y fué así como se pudo aquilatar los méritos de los defensores del "Tani"; la utilidad de este festival a nuestro favor fué de $ 67.—

La tercera velada se verificó con el Centro de la localidad "Nacional" B. C., en la que tomaron parte varios novicios por el "Tani", demostrando tener mucha pasta para el futuro. Como utilidad liquida para nuestro Centro quedó $ 61.35.

La cuarta velada se llevó a efecto con nuestro rival el Centro "Quintín Romero" B. C. de esta; fué esta una de las veladas de más atracción del año, por tratarse que en ella tomaban parte los mejores elementos de ambas instituciones, y fué así como el público de pie animaba a sus favoritos. Esta velada fué la que nos dió mejor producto del año, arrojando la taquilla una utilidad liquida de $ 253.15.

La quinta velada se realizó con el "Pablo Suárez" de Concepción; a pesar de que ésta no careció de su buen elemento como de costumbre, donde vimos un derroche de buen box, el público no respondió, y fué así como en esta velada sólo salvamos los gastos.

No fué posible realizar otras que estaban en perspectiva, debido al estado de crisis en la localidad, lo que habría ocasionado solamente pérdidas al Centro, en perjuicio de los fondos sociales.

BENEFICIOS A LOS ASOCIADOS

El directorio, en vista de la angustiosa crisis que ha azotado a la localidad y como entre los afectados figuraban aficionados nuestros, acordó ayudarlos por cualquier medio, empezando por repartir el dinero producto de las veladas con el "Nacional" B. C. y "Pablo Suárez" a prorrata entre los afectados por la crisis.

También se acordó repartir otra suma de los fondos sociales con el mismo objeto, logrando en esta forma mitigar en parte la aflictiva situación en que se encontraban los aficionados presentes.

Ultimamente se hizo circular una erogación en favor del consocio Genaro Figueroa, que se encontraba enfermo desde hace largo tiempo; en esta ocasión el Centro figuró en primera fila con una cuota, la que fué autorizada en reunión general, además se le otorgaron varios tónicos recetados por el doctor Espinoza y que entregó la botica Chile por cuenta del Centro.

Para el caso de enfermedad, hemos puesto todo lo de nuestra parte con el propósito de que los asociados fueran atendidos en la mejor forma y con toda prontitud y esmero, habiendo encontrado de parte de los señores médicos y especialmente del doctor Espinoza, la más franca acogida.

RELACIONES DEPORTIVAS Y SOCIALES

Se mantuvieron por medio de correspondencia y entrevistas personales, con los centros de la localidad y ciudades vecinas, obteniendo por estos medios un franco acercamiento social y deportivo.

Hago presente a la asamblea que durante mi dirección mantuve con la Dirección de la Compañía Minera e Industrial de Chile, en Lota, Departamento del Bienestar, una estrecha relación deportiva, muy especialmente en lo que se relaciona con la educación social deportiva boxeril.

SITUACION ECONOMICA

En lo que se relaciona con los fondos sociales, puedo manifestar a la asamblea que fué una preocupación constante para este directorio, y es así como a pesar de la situación difícil de los asociados, han sabido responder con oportunidad en el pago de sus cuotas, contando, por lo tanto, con un fondo en efectivo que no deja nada que desear. Si bien en los últimos tiempos han disminuido las entradas por pago de cuotas, se debe al oportuno acuerdo de no cobrarles a los asociados que se encuentran sin ocupación.

ADELANTOS

Este directorio, empeñado en que cada asociado lleve un distintivo social que acredite ser miembro de la institución, acordó mandar confeccionar tarjetas personales que llevará cada asociado y que a la fecha ya han sido retiradas la mayoría por los interesados. Se adquirió para la sala de gimnasia un reloj, objeto este que además de servir de un adorno, viene a satisfacer una falta a los aficionados para controlar sus ejercicios.

El registro de socios fué también reformado, por carecer de algunos datos personales que significaban entorpecimiento a la buena organización, y por último se mandó confeccionar el distintivo social que llevará el salón y que consiste en una plancha metálica con el nombre del Centro y la fecha de su fundación; desgraciadamente no se ha podido conseguir que llegue a nuestro Centro por causas que ignoramos.

RECONOCIMIENTOS

Antes de terminar, señores, quiero dejar constancia del verdadero interés que demostró el directorio que entrega frente a los distintos problemas que le cupo afrontar, especialmente al director señor Climaco Gamonal, actualmente secretario, a quien correspondió tomar a su cargo la secretaría en una época en que fué abandonada por el titular, habiendo demostrado un verdadero interés en el desempeño de sus funciones, no escatimando sacrificio alguno; supo captarse las simpatías de sus compañeros de dirección, como también de los asociados.

Para el señor tesorero mis felicitaciones por el correcto desempeño en la delicada labor de cuidar los intereses de la institución, dando un verdadero ejemplo de seriedad y corrección, como también a los demás directores que en todo momento colaboraron en el éxito de mi dirección.

Hago extensivos mis reconocimientos a los asociados en general por la confianza con que me honraron al elegir en mi persona en el año que termina el presidente de nuestro Centro "Estanislao Loayza".

He dicho.

Gran entusiasmo reina en los clubes de la localidad por darle auge al deporte del «Ping-Pong».

Se dotará a las instituciones de mesas reglamentarias de P. P.

Varios han sido los clubes que han manifestado el entusiasmo que cada día reina entre ellos por desarrollar el simpático deporte de invierno llamado «Ping-Pong».

Hasta ahora ha tomado auge solamente en los clubes «Manuel Rodríguez» y «Luis Alberto Acevedo», los cuales han efectuado encuentros para dirimir supremacías, viéndose las instituciones concurridísimas de asociados ávidos de presenciar las mismas partidas de los campeones de ambos clubes.

Con la dotación de mesas reglamentarias en las instituciones de Lota Alto, será dable presenciar grandes campeonatos que indudablemente interesarán notablemente a las instituciones.

Damos a continuación el reglamento oficial a que deberán ceñirse los clubes que practiquen este deporte.

COMPAÑIA MINERA E INDUSTRIAL DE CHILE

DEPARTAMENTO DEL BIENESTAR

Reglas del juego de "Ping-Pong"

1.° JUGADORES.— En el Ping-Pong pueden jugar 2, 3 ó 4 personas. Así hay partidas o juegos a 2, uno por cada lado; juego a 3, un jugador lucha contra dos, de manera que alternativamente, está lanzado hacia el uno y el otro. El mejor jugador lucha contra la pareja. Por fin el juego a 4, o partidas dobles, que se juega en la forma siguiente: 1.° A a C; 2.° C a B; 3.° B a D; 4.° D a A y así sucesivamente.

2.° MESAS. — Las mesas de Ping-Pong pueden ser de diversos tamaños, pero no menos de 1,55 mts. de largo por 0,85 mts. de ancho.

Las más corrientes son de 2,70 por 1,50 mts.

Su altura debe ser de 0,80 mts.

La mesa de Ping-Pong no debe estar barnizada, a fin de evitar reflejos de luz, pero sí pintada muy debilmente.

3.° REDES.—La red puede ser tejida, o de malla o linón con 17 ctms. de altura y sujeta por dos columnas, colocadas en el centro de la mesa.

4.° PALETAS.— Los jugadores usan raquetas de madera muy livianas. Estas son de 30 ctms. de

¡LECTOR: DETENGASE, IMPONGASE DE ESTE AVISO!

SASTRERIA "INFANTE"

CALLE COMERCIO N.° 390 — FRENTE A LA PLAZA DE ARMAS

Participo a usted que mi antigua y acreditada SASTRERIA es la única que a pesar de la crisis y de la considerable alza de los materiales, conserva los antiguos precios por las hechuras de ternos.

M. INFANTE
Cortador Sastre

El Taller de Zapatería
de J. D. Flores
COMERCIO 624
Se prestigia cada vez más, por la sencilla razón de que no trabaja con aprendices, sino con verdaderos maestros.
Mande su calzado viejo y deforme a Comercio 624, y obtendrá precios bajos. Ejecución firme y durable. Buena — presentación y rapidez. —

largo, por 14 ctms. de ancho y 7 milímetros de grueso, de forma elíptica, con un mango de 11 ctms. de largo y por 2 ctms. de grueso.

5.º PELOTITAS.—Son de celuloide y las más recomendadas son las que ha autorizado la Asociación de Ping Pong de Londres, para el uso diario, torneos o campeonatos. Llevan la marca «Tema».

Recomendaciones generales

6.º—El que parte debe colocarse detrás del borde de la mesa y usar siempre la mano más abajo de la altura de la cabeza.

Debe lanzarla mediante un golpe suave, a través de la red y la pelotita debe dar bote en el cuadro contrario para que pueda ser devuelta.

La pelotita tiene que tocar primeramente el cuadro de la mesa, para que el jugador la devuelva al otro cuadro de su contendor y así sucesivamente hasta que se verifique una falta.

El que sirve tiene derecho a dos partidas, en caso de que en la primera la pelotita no haya pasado al cuadro contrario.

Después de cinco servicios pasa la partida al contendor

7.º—Por cada falta se abona al contrario un «punto» o «tanto», y el que ha obtenido los primeros 21, es el vencedor, pero si ambos llegan a 20, se cuenta como en el Tennis: «iguales», «ventaja» y «juegos», alternando el servicio.

Se juega también a 10 puntos. El lado es sorteado y empieza el servicio.

8.º FALTAS.— 1.º—Cuando el jugador que sirve no consigue lanzar la pelotita a través de la red por 2 veces consecutivas;

2.º—Si la pelotita toca la red o las columnas y si la mano o el brazo toca la mesa al rebotar la pelotita;

3.º—Si la pelotita, antes de rebotar, no ha tocado la mesa y si ha rebotado más de una vez;

4.º—Si al ejecutar el servicio, el jugador ha levantado la paleta más arriba de la cabeza;

5.º—Cuando es tocada por la paleta antes de caer a la mesa o al suelo; y

6.º—Si el servidor pega dos veces a la pelotita, o bien si la misma cae de nuevo en el mismo cuadro.

GRAN
DEPOSITO de ATAUDES
de LOPEZ Hnos.
El único depósito que le puede hacer precios especiales, pues estamos convencidos de que no tenemos rivales en Lota.
Ataúdes grandes desde $30.—
,, chicos ,, ,, 8.—
SERRANO 382

EROGACIONES

El señor Jorge Laurie Oliveira, Electricista del taller eléctrico del Pique Alberto, nos encarga dar sus expresivos agradecimientos a los compañeros cuyos nombres se insertan a continuación, por la generosa ayuda hecha en su favor con motivo de su enfermedad, que lo ha imposibilitado para trabajar.

Señores Juan Espinoza $ 3.—, Luis Aravena $ 2.—, Fidel Carrasco $ 2.—, José Rivera $ 2.—, Humberto Torres $ 2.—, Juan Jofré $ 1.—, Santiago Inzunza $ 1.—, Guillermo Burger $ 1.—, Julio Pérez de Arce $ 1.—, Fernando González $ 1.—, José Sobino $ 1.—, Ventura Pastor $ 1.—, Evaristo Sanhueza $ 1.—, Carlos Salas $ 1.—. Carlos Mellado $ 1.—, Pedro Valdebenito $ 1.—, Fermín Paredes $ 1.—, Luis Opazo $ 1.—, Juan Venegas $ 1.—, Juan Figueroa $ 1.—, Fernando Leal $ 1.—, Arturo Burgos $ 1.—, Luis Silva $ 1.—, Santiago Mella $ 1.— y Humberto Muñoz $ 1.—. Total $ 30.—.

El señor Enrique Torres Muñoz, nos encarga dar sus agradecimientos a sus amigos y consocios del Carlos Cousiño F. C. por la digna cooperación que le prestaron a la insinuación del Directorio del Club indicado, para dar su óbolo en su ayuda a fin de mitigar en parte su situación económica.

Señores: Fermín Torres $ 2.—, Santos Vásquez $ 1.—, Juan Hernández $ 1.—, Francisco Rodríguez $ 1.—, Ramón Urra $ 1.—, Ernesto Leal $ 1.—, Manuel Vallejos $ 1.—, José Benavides $ 1.—, Artemio Muñoz $ 1.—, Modesto Leal $ 1.—, Luis Torres $ 1.—, Alfredo Fernández $ 1.—, Juan Marín $ 0.60, Juan Olivares $ 0.60, José Reyes $ 0.60, Hermógenes Meza $ 0.60, Antonio Retamal $ 0.60, Raimundo Vargas $ 0.60, Alberto Ceballos 0.60, Agustín Villarroel $ 0.50, Ramón Araya $ 0.50, Pedro Leal $ 0.50, Fermín Oñate $ 0.50, Pablo Orellana $ 0.50, Pedro Ibáñez $ 0.40, Rafael Arroyo $ 0.40, Bernardino Fernández $ 0.40, Armando Ramírez $ 0.40, Luis Oñate $ 0.40, José del C. Bulnes $ 0.40, Juan López $ 0.40, Tranquilino Neira $ 0.40, Gregorio Torres $ 0.40, Luis Landaur $ 0.40, Plácido Aravena $ 0.40, Lisandro Gatica $ 0.40, Juan Meza $ 0.40, Manuel Fonseca $ 0.40, José Gallardo $ 0.40, Juan Herrera $ 0.40, Juan Espinoza $ 0.40, Rufino Sáez $ 0.40, Guillermo Tapia $ 0.40, Carmen Bórquez $ 0.40, José Aguilar $ 0.20, y Miguel Fonseca $ 0.20.

El señor Juan de Dios Hernández, operario del Pique Alberto, nos solicita hacer públicos sus agradecimientos a sus compañeros de trabajo por el auxilio prestado durante su enfermedad.

Señores: Manuel Manríquez $ 2.—, Humberto Henríquez $ 2.—, Juan 2.º Canales $ 1.50, Amador Laura $ 1.—, Carlos Saavedra $ 1.—, Domingo Recabal $ 1.—, Alberto Lobo $ 1.—, Juan Jiménez $ 1.—, Luis Muñoz $ 1.—, Abdón Peña $ 1.—, Luis Maldonado $ 1.—, Germán Silva $ 1.—, Adán Valdebenito $ 1.—, Gerardo Fuentes $ 1.—, Juan de Dios Toro $ 1.—, Adolfo Núñez $ 1.—, Antonio Sáez $ 1.—, Juan Pérez $ 1.—, Juan 2.º Jara $ 1.—, Bernardino Neira $ 1.—, Belarmino Bustos $ 1.—, Alberto Saravia $ 1.—, Ramón Freire $ 1.—, José Fuentes $ 1.—, Manuel Fuentes $ 1.—, Miguel López $ 1.—, Segundo Santibáñez $ 1.—, Adolfo Oyarce $ 1.—, Juan Torres $ 1.—, Armando Muñoz $ 1.—, Antonio Contreras $ 1.—, Pedro Silva $ 1.—, Manuel Poza $ 1.—. Pedro Muñoz $ 1.—, Santiago Mella $ 1.—, Rosamel Fuentes $ 1.—, Eduvijes Araneda $ 0.80, Pascual Jara $ 0.60, Santiago Cartes $ 0.60, Segundo Araneda $ 0.60, Pedro Espinoza $ 0.60, Pablo Escobar $ 0.60, Manuel Alarcón $ 0.60, Misael Apablaza $ 0.60, Manuel Arrisgada $ 0.60, Alberto González $ 0.60, Alberto Rojas $ 0.60, Carlos Leal 0.60, Eulogio Velásquez $ 0.60, Efraín Parada $ 0.60, Francisco Matamala $ 0.60, Gregorio Muñoz $ 0.60, Herminio Fernández $ 0.60, Juan de la Cruz Jarpa $ 0.60, Luis Espejo $ 0.60, Luis Gómez $ 0.60, Ruperto Ibáñez $ 0.60, Albino Mendoza $ 0.50, Alberto Hernández $ 0.40, Cirilo Sáez $ 0.40, Exequiel Ortiz $ 0.40, Heriberto Rojas $ 0.40, José Saravia $ 0.40, Jorge Rodríguez $ 0.40, José O. González $ 0.40, Luis García $ 0.40, Manuel Manríquez $ 0.40, Nolberto Ramírez $ 0.40, Serafín Leal $ 0.40, Zacarías Mella $ 0.40, Rosario Palma $ 0.40, Tomás Espinoza $ 0.40 y Luis Medina $ 0.40.



La mesa directiva del Centro Femenino "Patria y Hogar" de Lota Alto, que rige los destinos de la Institución en el presente año.

Premios por "Casas Aseadas" y "Balcones Adornados" otorgados por la Compañía Minera e Industrial de Chile, Establecimiento de Lota, en el mes de Julio de 1932.

"CASAS ASEADAS"

1.er premio.— *Arturo Carrillo Cartes*, mecánico electricista del Pique Grande; vive con su esposa Rosa Cavieres y dos hijos en el Pabellón 4, casa 5.

2.º premio.— *Cristián Ferrer Salas*, barretero del Pique Alberto; vive con su esposa y dos hijos en el Pabellón 5, casa 10.

"BALCONES ADORNADOS"

1.er premio.— *Carlos Montalba Oviedo*, contratista del Pique Grande; vive con su esposa Manuela Maldonado y un hijo en el Pabellón 28, casa 3.

2.º premio.—*Teófilo Mora Bernales*, barretero del Chiflón, vive con su esposa Clementina Alarcón y dos hijos en el Pabellón 28, casa 21.

DEPORTES

El triunfo argentino en la Olimpiada de Los Angeles (E. U.)

Se ha dado término a los décimos juegos olímpicos en la ciudad norteamericana, en los cuales intervinieron los representantes de casi todos los países del mundo.

El deporte sudamericano estuvo representado por algunos elementos de estos lados y la colocación que les correspondió especialmente a nuestros vecinos los argentinos marcó un justo triunfo en la prueba máxima del atletismo: «la Maratón».

La excelente colocación en el primer puesto del argentino Zabala representa el poderío del atletismo de aquel país, el cual reconoció en este atleta las condiciones especiales para obtener que la bandera argentina fuera izada marcando un legítimo triunfo.

Es obra de preparación y mejor comprensión la actitud de los argentinos en esta gran demostración del deporte mundial.

Ante competidores de gran prestigio hubo de luchar el representante argentino, y teniendo como estímulo la futura obtención para sus lares de los honores del vencedor, inició su largada en la carrera de los 42 kilómetros teniendo como divisa llegar el primero en esta prueba máxima.

Es de mencionar la forma como los argentinos han llegado a ser los primeros en el atletismo sudamericano, imponiéndose en los últimos torneos realizados en este continente.

Sólo hace algunos años el deporte atlético de nuestros vecinos era considerado de segunda categoría y en cada olimpiada los chilenos se imponían por sus mejores condiciones físicas y por tener la supremacía en las carreras de fondo.

Los dirigentes argentinos han visto la falla y sus intenciones se encaminaron desde luego a preparar hombres en estas carreras en las cuales los chilenos éramos invencibles.

La ayuda del Gobierno, la creación de equipos en cada ciudad y el profundo amor propio de que están revestidos los argentinos, hicieron que se procurara traer al país hombres competentes en esta rama deportiva que enseñaran sus sabias lecciones, las cuales cayeron en un terreno propicio, dando por resultado que a corto plazo las filas del atletismo se engrosaran con nuevos y valiosísimos elementos.

Hoy tenemos a los argentinos celebrando un justo triunfo obra de sus propios esfuerzos.

Cabe mencionar el cuidado que ponen en todas sus manifestaciones deportivas.

El atleta debe ser un hombre preocupado solamente de su entrenamiento cuando debe presentarse a competir en representación de su país, dejando para otra ocasión las diversiones que perjudican a su preparación.

Lo inverso de lo que ocurre en nuestro país. Estamos habituados, cuando se envía delegaciones deportivas en representación de Chile, a que éstas se procuren todas las diversiones dejando de segunda mano el objeto que las lleva a un torneo.

Y una prueba de lo que mencionamos es el caso de un conocido atleta chileno, que en vísperas de una gran carrera en que se cifraban todas las esperanzas de los chilenos, se le encontraba vagando por las calles de París en busca de bailes y todo lo que sigue a estas fiestas.

De este modo los atletas sudamericanos deberán imponerse sobre los chilenos, pues no contamos con la energía de carácter necesaria para que nuestra labor sea eficaz.

Halagamos a nuestros representantes en forma por demás peligrosa y después se hace difícil hacerlos volver por el camino de la sobriedad y del cuidado tan necesarios al deporte atlético.

La apertura de la temporada de fútbol en Lota

Dos encuentros se ofrecieron a la afición lotina el Domingo 7 de Agosto.—Uno de división intermedia en el cual actuaron Carlos Cousiño y Deportivo, venciendo Carlos por tres tantos a cero, y el otro Luis Cousiño con Manuel Rodríguez, los mejores conjuntos de primera división de la localidad. Estos cuadros empataron a dos tantos. Los scorers fueron Fritz y Soto por el Rodríguez y Pedro Leal por el Luis.

La apertura de la temporada de fútbol a cargo de la Asociación de fútbol local atrajo un público más que regular el Domino 7 a nuestro campo de juegos en Lota Bajo.

Un día especial acompañó a esta cita de los deportistas lotinos aficionados al fútbol y solamente hubo de lamentarse el mal estado de la cancha que impidió un mejor desempeño de parte de los hombres que actuaron en aquel Domingo.

Carlos con Acevedo en la división intermedia

El preliminar a cargo de estos conjuntos de la división intermedia sólo se jugó durante los primeros cuarenta y cinco minutos, pues el Deportivo Acevedo se retiró en el segundo tiempo.

El Carlos Cousiño había dominado al conjunto de los blancos durante este lapso de tiempo, imponiéndose por la cuenta de tres tantos a cero.

Luis Cousiño con Deportivo Manuel Rodríguez

Ansiosamente era esperado este encuentro entre los mejores conjuntos locales.

En dos matches efectuados por estos equipos se había obtenido un empate, lo cual hacía más meritoria la presentación de estos cuadros rivales.

El equipo del Rodríguez se notó con mayor precisión en sus ataques haciendo jugadas de mayor peligro, por lo que estimamos merecía el triunfo de la jornada.

Luis Cousiño, por otro lado, no fué el equipo avasallador de otras ocasiones.

A las ordenes del señor Garrido las líneas se tendieron como sigue:

«Luis»

Andaur
Salinas Henríquez
Sandoval Soto Leal
Riffo González P. Leal
Vásquez Vega

Sealls Fritz
Bustos Soto F. Aravena
V. Aravena Núñez Alvarez
Araneda Cid
Venegas

«Rodríguez»

Parte Luis llevando una corrida central que es rechazada por la defensa del Rodríguez.

Las líneas del Luis se notan un tanto desorganizadas ya que el Rodríguez siempre estuvo a la ofensiva.

Aproveche sus ahorros
en algo que siempre conserva su valor
De venta en venda un "RELOJ OMEGA" de 16 rubíes. Las tapas pesan más de 12 gramos, solo en $ 1.250.—
Un RELOJ "WALTHAM" de 16 rubíes. Las tapas pesan más de 60 gramos, solo en $ 1.200.—
Un salto de oro con 5 brillantes en $ 600.—
NOTA: Estos artículos, hoy día, importan tres veces el valor indicado.
Relojería BARBIER

Andaur salva

El quinteto del Rodríguez lleva una buena corrida que remata Sealls y que Andaur salva en gran forma.

Primer goal del Luis

Vásquez hace una arrancada por su ala que sale corner; servido éste, se forma un tole tole en en el arco de Venegas, que liquida Pedro Leal y que el meta Venegas no alcanzó a detener, produciéndose así el primer tanto a los cinco minutos de juego.

Rodríguez domina

En vista de la ventaja que tiene el Luis, los aurinegros se multiplican por obtener el empate, lo que consiguen muy luego.

Rodríguez empata

Breves minutos después se produce el empate. Sealls ha tomado el balón que centra y que Fritz toma con golpe de cabeza y ha producido el empate; aplausos reciben este tanto por la forma matemática en que se produjo.

Juego un poco parejo

Se sitúa el juego por varios minutos al centro de la cancha.

Rodríguez marca el 2° tanto

A esta altura se muestra un juego bien interesante, ambos conjuntos demuestran entusiasmo. Fritz hace pase a Soto, quien chutea al arco de Andaur, el que no pudo detener y así el Rodríguez se ha anotado el segundo tanto para sus colores.

Luis se armoniza por breves minutos

Las líneas del Luis se han armonizado en parte, para así descontar ventajas, y hace incursiones en el campo del Rodríguez que no reportan ventajas.

Rodríguez domina levemente

Se nota un dominio leve de parte del Deportivo Manuel Rodríguez, que hace peligrar la valla custodiada por Andaur, mas se frustran varias buenas jugadas por el mal estado en que se encuentra el campo en el lado del Luis, ya que en lo mejor del peloteo, se quedaba pegado el balón.

La defensa del Luis se defiende

No hay duda que hasta aquí la defensa del Luis ha tenido un enorme trabajo y oportunos rechazos.

Andaur hace varias salvadas

La valla defendida por Andaur se vió continuamente amagada por el quinteto «guerrillero», pero Andaur salvó así peligrosos tiros.

El Luis hace peligrosa intentona

El Luis lleva arreadas que hacen peligrar el arco de Venegas, Pedro Leal emprende una corrida que remata con tiro derecho que Venegas devuelve con golpe de puño.

Termina el primer tiempo

Cuando se tornaba interesante el juego, termina el primer tiempo con la siguiente cuenta:

Luis 1 goal.
Rodríguez 2 goals.

PELUQUERIA
"LA ANTOFAGASTINA"
Aviso a mi distinguida clientela y público en general que, desde el 1.° de Agosto, estoy atendiendo el servicio de Peluquería en mi nuevo local, ubicado en calle Comercio 299, frente al Correo.
Higiene, Corte perfecto y 15 años de práctica en las más elegantes peluquerías del norte
RAMON TAPIA G.

Segundo periodo

El Rodríguez juega en este tiempo en el lado malo. Parten los guerrilleros llevando de inmediato una buena incursión en el campo de los luises.

Los luises en el arco del Rodríguez

Han entrado con un poco de más coordinación en sus líneas y hacen lindas arreadas que la defensa del Rodríguez saiva en varias oportunidades.

Tiro peligroso

Una arreada que hacen los guerrilleros, se malogra por foul a Araneda, servida esta falta por Soto y que da en el travesaño y aleja Salinas.

El "pato" Vásquez

Pesca el balón el «pato» Vásquez y emprende una corrida por su ala que remata alto.

Empata el Luis faltando siete minutos para el término

El Luis lleva en buena forma una ofensiva bien marcada durante varios minutos y es así como se forma en el arco de Venegas un peloteo que liquida Pedro Leal, con débil tiro al arco que entra dificultosamente, produciendo el ansiado empate fantando siete minutos para terminar el tiempo.

Rodríguez con 10 hombres

Debido a que el gosl se ha presentado un tanto dificultoso, se forma una simple polémica y en la cual se despide del campo a Soto, jugando de aquí con 10 hombres.

Ambos equipos en acción

Debido a este empate ambos cuadros trabajan parejos y con bastante entusiasmo, y ventaja alguna no se anotan.

Termina el tiempo

Cuando el Rodríguez se encontraba en el campo del Luis se oye el pitazo final anunciando el término del encuentro y siendo la cuenta esta:

Luis Cousiño 2 goals.
Manuel Rodríguez 2 goals.

BOX AFICIONADO

Un buen lote de aficionados actuarán el próximo lunes 22 de Agosto

En representación de los clubes «Manuel Rodríguez» y «Carlos Cousiño» se ha formado un programa boxeril en que intervienen aficionados de cartel.—La pelea de fondo a cargo de Enrique Lalanne y Genaro Figueroa.—El semi fondo lo harán Sebastián Arévalo y Osvaldo Jara.

Dentro de poco tendremos la oportunidad de presenciar un regio programa de peleas en el Teatro Lota.

Los clubes mencionados en el epígrafe han solicitado de los elementos inscritos en sus registros se formalice un programa boxeril bajo el control de la Asociación de Box de Lota, el cual revestirá caracteres emocionantes por la calidad de los que actuarán.

Los encargados de la pelea de fondo son los aficionados Enrique Lalanne y Genaro Figueroa, dos pesos livianos que tienen mucho cartel dentro de las actividades del boxeo.

Figueroa, que ha estado sometido a una cuidadosa preparación, dadas las condiciones de su contendor nos hará esta vez un buen match frente a Lalanne.

Recordada es la actuación valiente de Figueroa en su match con Larraín, y como cada día obtiene mayores progresos, lo veremos evidenciarse como bueno ante el científico Lalanne.

Hay gran interés por aquilatar las condiciones de buen boxeador de Lalanne, al cual pudo vérsele con Ulloa por lo sorpresivo del resultado de este encuentro efectuado en el local del «Quintín Romero» hace algunos meses.

Estos detalles auguran al match de fondo un interés poco común, pues en cinco vueltas han de emplearse con tesón los contendores, siempre que no haya un fuera de combate por parte de los aficionadoq fondistas.

En el semi fondo veremos a Sebastián Arévalo frente a Osvaldo Jara que actuarán en la categoría de los livianos.

El programa general de esta gran velada es como sigue:

Francisco Carvajal (M. R.), Enrique Retamal (C. C.); pesos mínimos.

Juan Toledo (R. M.), Luis A. Concha (C. C.); peso gallo.

Manuel López (M. R.), Esteban Manríquez (C. C.); peso pluma.

Oscar Villalobos (M. R.), Ricardo Fuentealba (C. C.); peso pluma.

Lindorfo Vargas (M. R.), Luis Luna (C. C.); peso medio liviano.

Sebastián Arévalo (M. R.), Osvaldo Jara (C. C.); peso liviano.

Enrique Lalanne (M. R.), Genaro Figueroa (C. C.); peso liviano.

CENTRO "QUINTIN ROMERO" BOXING CLUB

Hemos recibido del señor secretario de esta prestigiosa institución la siguiente nota:

El 16 de Julio con la casi totalidad de los socios, se llevó a efecto el cambio de directorio de este centro.

Efectuada la elección, quedó constituído en la siguiente forma:

Presidente honorario, señor José Dillinger.

Presidente efectivo, señor Julio Rivas E., reelegido.

Vicepresidente, señor Víctor Espil.

Secretario, señor Osvaldo Alvear.

Prosecretario, señor Caupolicán Malbrán.

Tesorero, señor Gustavo Valenzuela.

Directores, señores: Julio López, reelegido; Sebastián Arévalo, Armando Araneda y Agustín Cueva.

Delegados ante la Departamental de Box, señores: Osvaldo Alvear y Antonio Espinoza.

Masajista, señor Antonio Espinoza, reelegido.

Noticias cortas del deporte en general

Se han terminado los decimos juegos olímpicos realizados en Los Angeles (Estados Unidos) y los de casa se han impuesto en esta gran justa.

Los brasileros dieron la nota culminante del torneo resolviendo las dificultades en el partido de water polo con un incidente grave y agrediendo al árbitro.

Menos mal que fué un deporte acuático, que si se trata de un match de box la cosa se habría visto más obscura.

Por esta razón quedaron al margen de las olimpiadas nuestros amigos los brasileros.

—El deporte femenino se impuso en Los Angeles venciendo las norteamericanas y quebrando diversos records olímpicos.

—El sudamericano J. Zabala conquistó el primer puesto de la Maratón para su patria, Argentina.

Nosotros los chilenos nos contentamos con haber obtenido el segundo lugar en los penúltimos juegos efectuados en Europa.

—Dentro de poco debe efectuarse en Concepción el clásico partido Concepción Talcahuano.

Los diarios manifiestan que será un encuentro deportivo entre los mejores elementos de la provincia.

¿Dónde han dejado los penquistas a los lotinos? tal vez relegados al segundo lugar.

Cómo se olvidan las derrotas cuando estamos a escasos días de aquel famoso partido entre Lota y Concepción.

A nuestro juicio en aquel match debe ganar Concepción.

Talcahuano no cuenta con un Domínguez, Varas, Fuentes, Unzaga, etc.

—Se rumorea la concertación de un partido de fútbol entre Lota y Coronel.

Un comerciante del vecino pueblo se dice ha donado una copa. El dinero de este match iría a aliviar la situación de los cesantes de Coronel.

Y entretanto en Lota lo dejamos a la luna. La caridad debe empezar por casa.

Estimamos en consecuencia que el partido en Coronel para Coronel y en Lota para los de estos lados.

—Posiblemente venga para las próximas fiestas patrias el consabido Colo-Colo.

Se enfrentaría al cuadro de la Asociación local.

Pero los magos del balón exigen primero la cuotita respectiva, siendo un poco elevada.

Lota ha ofrecido $ 1,000.— por el partido. Si fracasaran estas gestiones se rumorea de un combinado Carlos-Rodríguez para enfrentar al cuadro de Arellano y Cía.

Si las exigencias del cuadro santiaguino fueran aceptadas tendremos un buen 18 deportivo y saldríamos de las añejas prácticas de simileagues que latean tanto a los jugadores como a los espectadores.

Por si acaso, entendemos que los lotinos se empezarán a preparar desde luego.

—El 4 de Septiembre ha sido designado por la Asociación como fecha para jugar el partido revancha con Concepción en Lota.

Los lotinos se aprestan para llenar de atenciones a los penquistas a fin de enseñarles a ser deportistas de verdad.

Carlos Venegas está entusiasmado con la venida de Concepción y piensa largarle un discurso a las huestes de Toloza.

—Para el 22 tenemos peleas entre Carlos Cousiño y Rodríguez. Es una lástima que no sea fútbol, pues así podríamos ver una que otra peleita entre jugadores de fútbol.

Lalanne y Figueroa tienen muchos deseos de verse en el cuadrilátero. Recomendamos a Figueroa cuidar la izquierda, que es peligrosa en Lalanne. Si no habría que preguntarle a Ulloa.

Los demás muchachos se merecen por lo que creemos que el cotejo ha sido muy bien hecho.

—Los dirigentes del Rodríguez piensan ofrecerles un beneficio futboilstico a los clubes de box para devolverles la mano.

Los Carlos Cousiño están dispuestos a trenzarse en fútbol con el Rodríguez para este caso.

RELOJERIA "TIC-TAC"
DE LUIS GRANDON SOTO
NO VENDA su ORO,
sin consultar antes a la
Relojería "Tic-Tac"
PAGO los MEJORES PRECIOS
Compro boletos de empeños de joyas
CALLE PINTO 151

Fábrica y Depósito de Ataúdes
de Lorenzo Demetrio I.
Atendida por su propio dueño quien hace precios como lo exige la situación de la crisis.
MATTA 478 NO LO OLVIDE

NOTAS ATLETICAS

Hemos sido informados que se estaría gestionando la fundación de la Asociación Atlética en nuestro pueblo; noticia ésta por demás halagadora por cuanto nuestro atletismo, que dicho sea de paso, cuenta con un considerable número de cultores, cobraría un alentador impulso, pues una Asociación como la que se piensa fundar aunaría todos los elementos dispersos de la localidad y constituiría, por el número de atletas como de clubes afiliados a ella, una institución eficiente y de fuerza.

Hasta ahora el atletismo lotino ha estado entregado a la dirección del Club Atlético «Manuel Plaza», entidad que se ha esforzado a medida de sus fuerzas, en cultivar y propagar el deporte atlético, que en el último tiempo ha hecho revelar a la afición que Lota puede aspirar, legítimamente, a triunfos resonantes en esta rama deportiva. La Asociación que se espera fundar viene a llenar una necesidad sentida por nuestros deportistas y esperamos que el entusiasmo de sus fundadores no decaiga, porque Lota por su importancia como centro industrial, por su número considerable de habitantes y por su enorme porcentaje de deportistas, merece que sus instituciones se coloquen a la cabeza de sus congéneres del país.

REPORTER

NOTITAS CORTAS

Nuestros atletas se preparan

Humberto Lagos, el buen sprinter del Plaza, me dijo el otro día: «Ahora estoy en Laraquete, allá me entreno. Va a ver usted cuando la Asociación haga un torneito, en los 100 voy a poner 11"/5 y en los 200 no me van a ver la luz..... siempre que las curvas no sean muy pronunciadas». ¡Hay que cuidarse de las curvas!

Daniel Neira, corredor de 800 y 1,500, me dijo que Debrott «tenía que cuidarse mucho porque ahora está mejor y más gordito».

Manríquez, el «pequeño» lanzador del Plaza, dice que este año va a perder la bala... a 11 metros.

Ruiz está calladito, pero se entrena... 3,000... 5,000... 10,000.

Lara está con una sola idea: ganarle a Ruiz.

Debrott también se entrena y recuerda la gira que hizo a Temuco y me dice: «yo ví correr a Keitel y estoy tratando de aprenderle»... y agrega: «oiga, Repórter, cuando uno es bueno para correr, con poco que se entrene queda listo, ¿no ve yo?...»

Aguilera del Acevedo ahora se deja bigotito y dice que es para correr en serio y entrenarse seriamente y no quedar eliminado en las series.....

Futbolísticas

Dos días después del partido Luis-Rodríguez, me encontré con Araneda, el popular «Chanchito» defensa del Rodríguez, y me preguntó: ¿no fué al partido? No, le contesté.

«¡Si hubiera visto! Yo fuí el mejor hombre de la cancha...» «Podían hacerme una entrevista y publicar mi fotografía y ponerle debajo: «Araneda, el gran backs lotino, que nuestros dirigentes deben tomar en cuenta para la formación del cuadro chileno»... ¿qué le parece? Ante tanta frescura no hallé qué responder.

Los árbitros de Lota gestionan un encuentro con los de Concepción como preliminar del partido entre las selecciones de Lota y Concepción a verificarse el 4 de Septiembre próximo.

Tendrán que portarse muy bien para dar el ejemplo. Porque los árbitros deben dar un fallo, pero no fallar cuando juegan.

Es una buena oportunidad para que nuestros deportistas demuestren su gratitud hacia la labor de los árbitros, aplaudiendo la actuación que tengan ese día.

REPÓRTER

El basket-ball y sus orígenes

El linao que la anglo y la galomanía reinante se obstinan en llamar "Balle au Panier" o Basket-Ball, es un sport de cuyo origen deben jactarse los norteamericanos. El doctor James Naismith, instructor de un colegio de entrenadores de la Unión, lo inventó en 1891. Es, en efecto, una característica esencial de la pelota al cesto, de ser un sport artificial y no el producto de la evolución de un juego antiguo.

En Francia fué lanzado antes de la guerra por los tripulantes del Ymca y fué practicado desde ese entonces por algunos patrones de veleros. Pero pasó mucho tiempo sin que tomara un verdadero arraigo en ese país. Actualmente es uno de los sports más populares. Cuenta con más de 80 mil licenciados, a los cuales es preciso agregar varios miles de jugadores independientes de la Federación Nacional y de la de los lobos de mar. En nuestro país solamente se le practica desde unos cuatro años a esta parte, pero rápidamente se ha colocado en un lugar espectable en las simpatías del público.

En Chile, como en los demás países donde se le practica, no se le ha dado todavía la importancia que merece, pues además de ser atrayente es relativamente fácil de practicar. En efecto, se juega sobre un terreno de pequeñas dimensiones (más o menos las que tiene una cancha de tennis), no pide más que un pequeño número de jugadores (cinco por cada alineación), no es peligroso y puede ser reducido al nivel de un juego sin pretensiones y practicado por jugadores desprovistos de cualidades atléticas. Practicado por deportistas, es un juego muy atlético que necesita rapidez, agilidad, precisión, resistencia física, disciplina y un sentido táctico desarrollado.

Es preciso ver funcionar atletas como Tondeur, Gardner, Flouret y equipos como el Stade, el Residencé, dicen los franceses, para darse una idea del partido que les gallardía con que se practica el sport de la "balle au panier". Sin cesar los jugadores parten a toda velocidad, se detienen, saltan, giran, pasan y atrapan la pelota, recomienzan y ensayan en pleno juego, a pesar del adversario que les persigue, las "canastas" difíciles de realizar aun en la paz de un entrenamiento pacienzudo. Es preciso haber practicado este juego para apreciar la casta de jugadores que necesita y el espíritu disciplinado que exige. Pero por grandes que sean las condiciones de rapidez, dirección, potencia de los componentes de un equipo, éste no será un equipo "astro" si no posee cohesión. No triunfará si sus elementos no cooperan bajo las órdenes del capitán a la realización de las "combinaciones", tácticas indispensables en este sport colectivo por excelencia.

El orgullo

El orgullo se dice a sí mismo: "Yo soy más que todos; ninguno es superior a mí". Poseído de amor propio, exaltado de estimación por su persona, considera a los demás tan pequeños, que él se cree un gigante cuando hace comparaciones.

Sin embargo, ¿sabéis lo que es en realidad el orgulloso?

Es un globo lleno de viento que se eleva; pero dentro de él no hay nada.

¡Cuán preferible es el hombre modesto, que habla de los demás y nunca de sí mismo, cuya palabra es firme y severa como conviene a un hombre de bien sin vanas ostentaciones!

Contemplad un instante al orgulloso: anda con la cabeza erguida y apenas se digna mirar a nadie; y, sin embargo, no es más que un compuesto de necedad y vanidades locas.

Contemplad ahora al hombre modesto. Este no trata de imponerse, ni quiere que nadie le rinda homenaje. Si no le fueran a buscar para que ocupe el puesto que merece, seguramente jamás lo ocuparía.

El hombre modesto posee, en realidad, todo el mérito que se imagina tener el orgulloso. Entre ambos existe la diferencia de que el orgulloso no es sabio ni grande sino en su propia opinión, en tanto que el hombre modesto lo es en la opinión de sus semejantes.

M. Delapalme.

Crónica Local

Las autoridades se preocupan de la situación de los cesantes

Reunión efectuada en la Alcaldía.—Se insistirá en la dictación de la ley de protección al carbón

El Martes 9 de Agosto se efectuó en la Sala Municipal una amplia reunión en la cual participaron las autoridades, el Inspector del Trabajo, representantes de la industria, comercio, empleados, obreros, etc., a fin de cambiar ideas, para acudir en ayuda de los cesantes de la localidad.

Puesta la materia en debate, varias personas dieron a conocer sus ideas con respecto a la ayuda que se pretende ofrecer a los obreros sin trabajo.

La idea principal que primó, fué la de celebrar para los primeros días de Septiembre, la Semana de los Cesantes, destinada a solicitar del público su óbolo, mediante sanas entrentenciones que estarían a cargo de las diversas instituciones artísticas, futbolísticas, de box, etc., las que realizarían veladas, festivales deportivos, etc., para los fines que se persiguen.

Se estudió, además, la manera de organizar en debida forma a los obreros cesantes, a fin de llevar un debido control, que estaría a cargo de un comité asesorado por el señor Inspector del Trabajo.

También se dejó de manifiesto la imperiosa necesidad que había de insistir, ante el Excelentísimo señor Presidente Provisional de la República, para que se dictara de una vez por todas, la ley de proteccion al carbón, cuyo estudio quedó minuciosamente avanzado por las comisiones técnicas encargadas de inspeccionar el proyecto, como también por ambas ramas del Congreso Nacional.

Los vecinos de Lota elevaron una solicitud al Presidente Provisional de la República pidiéndole arbitre los medios para reconstruír el muelle fiscal

Dado el estado realmente lamentable en que se encuentra el muelle fiscal, los vecinos de la localidad han enviado al Excmo. señor Presidente Provisional de la República una solicitud pidiéndole la reconstrucción del muelle, que amenaza desarmarse para siempre, de un día a otro, con el evidente peligro de malograr vidas humanas.

Dado el movimiento marítimo que existe en nuestro puerto, el muelle se precisa con urgencia y esta necesidad movió muchas veces a las autoridades respectivas a enviar peticiones análogas a la que se hace ahora a las reparticiones encargadas del buen mantenimiento de los muelles de los puertos de la República, pero siempre se encontró con los obstáculos de la escasez de fondos.

Ahora no son sólo los encargados del muelle fiscal los que reclaman la reconstrucción, sino los vecinos, que ven la imperiosa necesidad de su refacción, pues aparte de los escasísimos servicios que presta en la actualidad, dado el estado de destrucción, significa también un verdadero peligro para las personas que tienen la osadía de transitar por él.

Esto ha inducido a la primera autoridad de la Comuna para restringir el tráfico por el muelle fiscal, a fin de evitar desgracias irreparables, debido a la semidestrucción en que éste se encuentra.

La Sociedad de Socorros Mutuos de "Artesanos y Obreros" de Lota, celebró su 31º aniversario, con una recepción social y otras actividades.

La asamblea general.—Los socios jubilados.—Socios acreedores a diplomas por 25 años de vida societaria.—Los fundadores y los dirigentes actuales.—La recepción.—Los asistentes.—Discurso del señor Garrido.—El baile social.

El 23 de Julio se llevó a efecto en el local de la Sociedad de Socorros Mutuos de «Artesanos y Obreros», una reunión solemne, para conmemorar la celebración del 31.º Aniversario de la fundación de la Institución, como también para otorgar la jubilación a los socios que cumplieron 30 años de vida societaria, sin interrupción. También se confirió a los socios que cumplieron 25 años en la Sociedad Diplomas al Mérito, por la cooperación social prestada durante tan largo lapso de tiempo en esta institución mutualista.

Los jubilados y socios acreedores a Diploma por 25 años. en la Sociedad.

Las personas a las cuales se les confirió la jubilación, fueron las siguientes, señores: Arturo Araya, Bautista Espinoza, Raimundo Donoso, Mauricio Perales y Froilán Salazar.

Acreedores a Diploma por 25 años, señores: Nazario Poblete, Agustín Lepe, Cipriano 2.º Montecinos, Eliseo Orellana, Ernesto del Carmen Mora, Rodolfo Veloso y Rosauro Inzunza.

Los antiguos y actuales dirigentes

Cabe recordar a los iniciadores de la institución, que fijaron normas de seriedad y entusiasmo sin límites por trabajar por el progreso de la Sociedad, normas que los 31.º directorios que han dirigido los destinos de la Sociedad de Artesanos y Obreros, han cumplido con una honradez acrisolada.

Hoy día la Sociedad se encuentra en brillante pie, sus actividades mutuales en ningún momento se han visto restringidas por la crisis. La entusiasta cooperación que todos los socios, algunos hasta con sacrificios, prestan a la labor mutual, hacen de esta institución una de las primeras de la localidad, la que en ningún momento se ha visto en la dura necesidad de disminuir los auxilios a los asociados, rebelando con esto el acendrado espíritu de ayuda mutua y alta comprensión de sus deberes sociales que tienen todos los miembros que componen la Sociedad de «Artesanos y Obreros».

El primer directorio que se constituyó en 1901, fué el siguiente: Presidente señor Rudecindo Vergara Reyes, vicepresidente señor Amador Garrido, secretario señor Ildefonso Solís, prosecretario señor Mateo Sierra, tesorero señor Ramón Ríos, directores señores Juan de Dios Moraga, Severino Bernales, Pedro Alvarez, Enrique Rhodes y Eugenio Manríquez. La casi totalidad descansan ya en paz.

Los actuales dirigentes que han tenido que tomar las riendas de la institución en los tiempos más difíciles por que ha atravesado la Sociedad son las siguientes personas: Presidente señor Leoncio Garrido, vicepresidente señor Juan Lepe, secretario señor Juan B. Rodríguez, prosecretario señor Guillermo Herrera, tesorero señor Luis Mellado, directores señores Manuel Vega, Lorenzo Muñoz, Benjamín Fredes, Sebastián Poblete y Eliseo Orellana.

La recepción social

Terminada la asamblea general, los socios adherentes a la comida pasaron a los salones interiores del Centro, mientras los directores recibían a las personas invitadas, las que después de un momento de charla, pasaron a tomar colocación en los comedores, los cuales presentaban un espléndido golpe de vista por los adornos que ostentaban.

Los asistentes a la comida

Anotamos a las siguientes personas: señora Blanca de Garrido, Angela de Araya, Blanca de Muñoz, Orfelina de Mellado, Eulogia de Arriagada, Delia de Herrera, Guillermina de Escobar, Ana de Salas y Rosa de Riffo. Señoritas: Corina Mellado, Claudina Poblete, Enriqueta Garrido, Amelia Sierra y Marta Sierra. Señores: Leoncio Garrido, Arturo Araya, Francisco Arriagada, Luis Mellado, Pedro Alarcón, Manuel Vega, Juan Lepe, Rosauro Inzunza, Bautista Espinoza, Guillermo Herrera, Juan B. Rodríguez, Benjamín Fredes, Sebastián Poblete, Nazario Poblete, Carlos Devenin, Miguel González, Manuel Arriagada, Ambrosio Rioseco, D. Torres, Lorenzo Muñoz, E. Riffo y otros cuyos nombres se nos escapan.

A la hora de los postres el señor Presidente don Leoncio Garrido hiso uso de la palabra, recordando a los iniciadores y fundadores de la Institución, los cuales siempre predicaron, por decirlo así, la corrección en los manejos de la Sociedad para mayor prestigio y garantía de los asociados que se cobijaran en el seno de ella.

Estas insinuaciones han sido debidamente tomadas en cuenta, a través de los años, y demostración elocuente de ello es el pie de sana organización en que se encuentra en la actualidad.

Además el señor Garrido se refirió a las ayudas prestadas por la Compañía Minera e Industrial de Chile, exponiendo que la Sociedad le estaba sinceramente agradecida de todos los servicios prestados desde hace tiempo a la fecha. Las palabras del señor Presidente fueron recibidas con una calurosa salva de aplausos.

El baile social

La fiesta se desarrolló dentro de un ambiente eminentemente simpático, dándole un bello realce la presencia de las numerosas señoras y señoritas, lo que dió motivo para que se realizara un animado baile social que se prolongó hasta altas horas de la noche.

En resumen, la fiesta efectuada por el activo Directorio de la Sociedad de Socorros Mutuos «Artesanos y Obreros», que preside el señor Leoncio Garrido, fué de los más brillantes y que, indudablemente, habrá dejado el más grato recuerdo, entre los asistentes.

AGRADECIMIENTOS

Damos nuestros más sinceros agradecimientos al doctor Espinoza y señorita Rosa Canario por su valiosa y abnegada atención prestada a la enfermedad de mi esposa y que gracias a sus cuidados se encuentra hoy fuera de peligro. Nuestros agradecimientos los hacemos extensivos al personal y señora Administradora del Hospital comprometiendo la gratitud de *Cliserio Araneda y familia*.

Secuestrada una obra de Lenín

La prensa soviética anuncia con indignación que un «controlador» de la república soviética de Abkhasia secuestró en todas las bibliotecas de su jurisdicción una obra de Lenín, titulada: «La Cuestión Agraria». El controlador se disculpó ante los tribunales, diciendo que esta obra no estaba de acuerdo con la política actual del gobierno;... pues Uds., dijo, han creado un paraíso terrenal en los libros, en la literatura; pero en la realidad, el pueblo gime bajo la más tremenda esclavitud que han visto los siglos. La esclavitud que soportamos bajo el régimen capitalista no es ni la sombra de la cruel y vergonzosa esclavitud que estamos padeciendo bajo el yugo comunista.

Naturalmente, el controlador oficial fué destituído de su cargo y tal vez la pena de muerte sea el premio de su sinceridad.

SERVICIO METEOROLÓGICO DE LOTA ALTO

Observaciones registradas hasta el 10 de Agosto de 1932 y su comparación con el año anterior en igual lapso de tiempo.

TERMOMETRIA

Temperatura	A la sombra		Cielo descubierto
	1931	1932	1932
Máxima del año	28°	28°	41°
Mínima del año	1°	1°	— 1°

HIGROMETRIA

Humedad del aire	1931	1932
Máxima del año	96	96
Mínima del año	35	40

BAROMETRIA

Presión atmosférica	1931	1932
Máxima del año	773	775
Mínima del año	749	753

PLUVIOMETRIA

Milímetros de agua caida	1931	1932
Total hasta la fecha	826.1	1,111.9
Total en el año	1,046.3	

AGUA CAIDA EN 1931 Y EN LO QUE VA CORRIDO DEL PRESENTE AÑO

	1931		1932	
Enero	155.6	milímetros	3.6	milímetros
Febrero	1.5	„	6.2	„
Marzo	27.4	„	38.6	„
Abril	97.8	„	251.7	„
Mayo	74.0	„	34.4	„
Junio	257.5	„	381.2	„
Julio	169.1	„	257.7	„
Agosto	122.6	„	138.5	„
Septiembre	48.3	„		
Octubre	64.1	„		
Noviembre	24.7	„		
Diciembre	3.7	„		
TOTAL	1,046.3	„	1,111.9	„

Hora de la plea y bajamar en el puerto de Lota, desde el 16 al 31 de Agosto de 1932

Arreglada a la Hora Oficial

Fecha	PLEAMAR	BAJAMAR	PLEAMAR	BAJAMAR
16	9.58 A. M.	3.37 A. M.	10.04 P. M.	4.10 P. M.
17	10.35 „	4.16 „	10.43 „	4.47 „
18	11.09 „	4.55 „	11.17 „	5.21 „
19	11.40 „	5.29 „	11.51 „	5.52 „
20	— — „	6.03 „	0.09 „	6.21 „
21	0.21 „	6.33 „	0.37 „	6.49 „
22	0.53 „	7.05 „	1.07 „	7.19 „
23	1.24 „	7.36 „	1.42 „	7.54 „
24	2.02 „	8.14 „	2.24 „	8.36 „
25	2.54 „	9.06 „	3.23 „	9.35 „
26	4.07 „	10.19 „	4.48 „	11.00 „
27	5.42 „	11.54 „	6.21 „	— — „
28	7.10 „	0.33 „	7.31 „	1.22 „
29	8.09 „	1.43 „	8.20 „	2.21 „
30	8.53 „	2.32 „	9.00 „	3.05 „
31	9.30 „	3.12 „	9.40 „	3.42 „

LAS MALAS ACCIONES

Un padre había entregado varios clavos y una tablita a su hijo, recomendándole que introdujera un clavo en la tabla, por cada mala acción que cometiese.

A los pocos días se le presentó el hijo diciéndole que había empleado ya todos los clavos.

—¡Cómo!—dijole el padre—¿en tan corto tiempo has cometido tantas malas acciones?

—Qué quieres, papá, ¡no he podido remediarlo!

—Pues ahora te tomarás el trabajo de arrancar un clavo por cada buena acción que hagas.

Casi con igual prontitud volvió el muchacho a reunir los clavos, y entonces el padre le dijo:

—Hijo mío, has procedido bien, y me complazco muchísimo en ello; pero advierte que aun cuando has compensado las malas acciones con las buenas, nunca podrás quitar las huellas que los clavos dejaron en la madera.

En la vida pasa lo mismo: «Las malas acciones jamás se reparan completamente».

María del Carmen Guzmán

BIBLIOTECA "ZIG-ZAG"

Ha aparecido un nuevo número de la revista literaria "Biblioteca Zig-Zag".

Entre el material selecto de trozos que encontramos en este número se destacan: "Flor sombría" (parte 1.ª), novela de John Galsworthy, el escritor inglés contemporáneo que pinta con tanto acierto los personajes de su patria.

En la sección temas sociales con que cuenta esta publicación vienen varios ensayos del sociólogo y escritor Jean Richar Bloch, bajo el título de "El hombre moderno".

Persevera—con acierto—la "Biblioteca Zig-Zag" en su tarea de infundir las bellas letras, anotándose desde luego un éxito más con este número.

C.

PUBLICACION DE LA COMPAÑIA MINERA E INDUSTRIAL DE CHILE

La Opinión

INFORMACIONES Y FOTOGRAFIAS DE LOTA, CORONEL Y CURANILAHUE

Año VIII — Lota Alto, 1.º de Septiembre de 1932 — Núm. 242

Rusia a través de un obrero

Hace poco volvió a su patria el antiguo prisionero de guerra A. Hejzlar, que vivió diez y siete años en Rusia. Hejzlar era un campesino que nunca se había metido en política, pero a pedido de sus compañeros dió muchas conferencias sobre lo que había visto en U. R. S. S. Los comunistas de la región protestaron y amenazaron a Hejzlar. Un tal J. Uovsk, de gran situación en el partido, que había criticado a Hejzlar afirmando que mentía, salió del pueblo de Poric Hranova con un grupo de partidarios, en otoño del año 1931, en viaje a Rusia. Uovsk acaba de regresar a Checoeslovaquia, acompañado de su familia. Vienen en estado lamentable, están agotados física y moralmente; les han quitado cuanto tenían; están enfermos y recuerdan con terror cuanto han visto en U. R. S. S. «Yo fuí a U. R. S. S.,— declaró Uovsk,— con objeto de trabajar por la creación de un estado comunista que debía llegar a ser la segunda patria del proletariado. He sido cruelmente engañado. He visto y probado en mí mismo, la miseria y el hambre de los obreros rusos, que andan vestidos de andrajos y están todos descontentos. Ellos se admiraron de vernos llegar. Las raciones alimenticias son insuficientes para poder vivir. No hay igualdad en Rusia; al contrario, la desigualdad es mucho más temible que entre nosotros. Los obreros son horriblemente explotados; la burocracia bolchevique trata a los obreros como bestias. Las condiciones de vida en U. R. S. S. son peores que en los presidios. Asistí a actos inadmisibles; protesté; pero después de darme cuenta que no sacaba nada, decidí volver a mi patria con mi familia, lo que me costó muchos esfuerzos y muchas lágrimas. Nuestros ojos se llenaron de lágrimas cuando pisamos nuevamente tierra checoeslava, cuando pudimos respirar libremente, y darnos cuenta que a pesar de todo estábamos sanos y salvos. Declaro que estoy curado para siempre de mis ideas comunistas y que no volveré a dar un centavo para mantener su propaganda. Sólo ahora he venido a comprender hasta qué punto fuí injusto con Hejzlar, quien, confieso, decía la verdad sobre Rusia». Las palabras del obrero Uovsk no se parecen en manera alguna a las conferencias de propaganda sobre la Rusia soviética, que dan algunos después de haber estado poco tiempo en U. R. S. S. (*Ceske Slovo*, órgano de los socialistas populares en Checoeslovaquia, Marzo 26 de 1932).

ECONOMATO
DE LA
Cía. Minera e Industrial de Chile

MANTENEMOS UN SURTIDO COMPLETO de harinas alimenticias a bajo precio. — Consulte a nuestros empleados. —

Consuma usted los productos «PUFFE» que recién acaba de recibir este Economato.

CONSERVAS SURTIDAS Y FRESCAS

OFRECEMOS
de la mejor fabricación nacional SOMBREROS en diferentes colores de la afamada marca «GRAPPA»

EL JEFE

Sindicato de los Obreros del Establecimiento de Lota.

Movimiento correspondiente al mes de Julio de 1932.

Saldos del mes anterior	$	7,192.35
Entradas por cuotas	»	5,593.—
Total	$	12,725.35
SALIDAS		
Auxilios a cesantes	$	4,532.—
Gastos de Oficina (sueldos, útiles de escritorio, diarios, revistas, etc.)	»	427.50
Total Salidas	»	4,959.50
Saldo	$	7,765.85
Cesantes atendidos en el mes		298
Familias de estos cesantes		744
Total de personas atendidas		1,042

Cantidad que correspondió por persona.... $ 5.— a los padres.
» 3.— a los hijos.

Nueva instalación de baños en Lota Alto

Servicio de baños tibios y medicinales para los obreros

En pocos días más quedará terminada la nueva instalación de baños tibios y medicinales que se está haciendo al lado del Casino de Obreros.

Dichos baños tendrán departamentos separados para hombres y mujeres. Estarán provistos de un caldero a vapor que permitirá la preparación de baños de la temperatura que se desee.

Mediante una módica tarifa se prepararán estos baños temperados y también baños medicinales, según receta médica.

VIDA SOCIAL

Bautizos.—El Miércoles 23 de Agosto se puso óleo en la parroquia de Lota Bajo a Alejandro Matildo, hijito del señor Luis Naranjo González y de la señora Gricelda Soto de Naranjo.

Sirvieron de padrinos el señor Eberardo Naranjo y la señorita Hilda Naranjo González.

En la casa de los padrinos se efectuó una sencilla tertulia familiar a la que asistieron las siguientes personas: Mortimer Naranjo y señora Hildaura González de Naranjo, Luis Naranjo y la señora Gricelda Soto de Naranjo, el señor Eberardo Naranjo y la señorita Hilda Naranjo, señora Luisa vda. de Naranjo y la señorita Amatista Naranjo González.

—El 13 de Agosto fué bautizada en la Iglesia de Lota Bajo, Teresa Domitila, hijita del señor Pedro Araneda y de la señora Clarisa I. de Araneda.

Sirvieron de padrinos el señor Baudilio Peñailillo y la señorita Teresa Peñailillo V.

—Ultimamente fué bautizada Delicia del Carmen, hijita del señor Artemio Flores y de la señora Delicia Cruces de Flores.

Sirvieron de padrinos el señor Arturo Zambrano y la señora Palmenia de Zambrano.

Nacimientos.—Ha venido al mundo una hijita del señor Pedro González y de la señora Inés R. de González.

—Han nacido dos hijitas gemelas del señor Rafael Rioseco y de la señora Sara Contreras de Rioseco.

—Una hijita del señor Alberto Contreras y de la señora Blanca Manríquez de Contreras.

—Ha venido al mundo un hijito del señor Manuel Vega y de la señora Ester del Campo de Vega.

—Ha nacido una hijita del señor Ismael Muñoz y de la señora Sinforosa Provoste de Muñoz.

Importante folleto sobre Cuestiones Sociales

CONTIENE:

Ricos y pobres.
Cómo se trata a los obreros en las minas de Lota.
Las condiciones del trabajo en Rusia.
El Soviet usa métodos burgueses.
El capitalismo.
Los remedios del conflicto.

PRECIO: UN PESO

EN VENTA:

Kiosco Lota Alto — Librería Díaz

KIOSCO PLAZA DE ARMAS DEL SEÑOR P. ZALAZAR

Soc. IMP. Y LIT. "CONCEPCION" — Freire esq. Castellón — Casilla 57 C. — Concepción — 1932



Un grupo de jóvenes de la Asociación Católica, que participaron en las competencias de ping-pong y billar.

Aproveche sus ahorros
en algo que siempre conserve su valor
De ocasión se vende un "RELOJ OMEGA" de 15 rubíes. Las tapas pesan más de 25 gramos. Solo en $ 1.500.—
Un RELOJ "WALTHAM" de 15 rubíes. Las tapas pesan más de 50 gramos, solo en $ 1.200.—
Un anillo de oro con 5 brillantes en $ 600.—
NOTA: Estos artículos, hoy día, importan tres veces el valor indicado.
Relojería BARBIER

NOTICIAS DEL PAIS Y DEL EXTRANJERO

El sabio belga Piccard saluda a los chilenos por intermedio del Cónsul señor Raúl Cousiño Talavera

El Cónsul General de Chile en Suiza, don Raúl Cousiño Talavera, visitó diez días antes de que el audaz explorador de los espacios siderales emprendiera su segundo viaje a la estratósfera, a darle los buenos augurios en representación de nuestro país. El sabio Piccard agradeció esta atención y envió un saludo a los chilenos concebido en los siguientes términos: «SALUTATIONS AUX CHILIENS».

Existiría el propósito de formar la escuadra activa a base de los barcos de guerra que consumen carbón nacional

En la superioridad naval en Valparaíso, existiría el propósito de formar la nueva escuadra activa a base de los siguientes barcos de guerra que consumen carbón: Crucero O'Higgins; los cazatorpederos: «Almirante Condell», «Almirante Linch», «Almirante Riveros», «Almirante Uribe», y «Almirante Williams Rebolledo». Solamente quedarían en servicio activo dos destructores que consumen petróleo extranjero.

$ 2.400,000 para transformación de quemadores de petróleo por quemadores automáticos de carbón nacional

Dos millones cuatrocientos mil pesos figuran en el Plan de Emergencia, para facilitar préstamos a los industriales a fin de que puedan cambiar los actuales quemadores de petróleo por quemadores automáticos de carbón nacional.

La enorme baja de las cosechas en la Unión de los Soviets

El Gobierno Comunista de Moscou, se siente alarmado ante la enorme disminución de las cosechas a consecuencia de los malos salarios que paga a los obreros campesinos, los más encomados enemigos del sistema comunista actualmente imperante en Rusia.

Las medidas oficiales tomadas por el Gobierno comunista, no han impedido que las cosechas hayan mermado en tal forma que los funcionarios se vean precisados a recurrir al extranjero a fin de cubrir la merma, ascendente a más de 30.000,000 de quintales.

Los obreros en Rusia trabajan con la guardia roja al lado, única manera de impulsarlos a producir más, y cuando el trabajo no se efectúa con la rapidez necesaria, los soldados rojos se encargan de activar el tren de producción de los obreros, pero estos métodos no han conseguido un aumento de la producción, porque nunca el trabajo forzado ha dado buenos resultados. El trabajo libre es la mejor palanca de la producción.

Boletines Sanitarios

Se encuentran a disposición de las personas que lo deseen los siguientes boletines sanitarios, que tratan sobre las diversas materias que se expresan a continuación.

Pueden solicitarse en las oficinas del Departamento del Bienestar.

Boletín N.º 1, La viruela.
» » 2, La embriaguez.
» » 3, Tifo exantemático.
» » 4, Destrucción de las moscas.
» » 5, Fiebre tifoidea.
» » 6, La tuberculosis.
» » 7, El cuidado de las guaguas.
» » 8, Para precaverse de la grippe.
» » 9, La escarlatina
» » 10, Objeto de la Gota de Leche.
» » 11, La anquilostomiasis.
» » 12, Tos convulsiva o Coqueluche.
» » 13, Varicela o peste cristal.
» » 14, El aseo de las casas.
» » 15, Cuidado de la dentadura.
» » 16, La alfombrilla o Sarampión.



COCINA

Publicamos a continuación algunas recetas sobre el uso de harinas de cereales que, por las calorías que contienen, constituyen un poderoso alimento para los niños y personas delicadas de estómago. Todos los hogares debieran usar estas harinas ya que su precio es tan reducido y en cambio la carne se ha puesto un poco más cara que lo que estaba.

Postre de harina de maíz

Material: harina de maíz.—leche—huevo—miel y mermelada.

Procedimiento: Hervir la leche con la miel y un poco de canela, añadir la harina de maíz disuelta en agua fría. Dejarla cocer veinte minutos y agregarle el huevo batido aparte. Retirar y vaciar a un molde húmedo. Servirlo untado con mermelada.

Asado con garbanzos

Los garbanzos cocidos y sin hollejo, se lavan y se saltan con cebollas fritas en color; se sazonan y se sirven con la carne que se habrá dorado al horno o en la sartén.

Tortilla de harina de arvejas

Material; 1 taza de harina de arvejas cernidas — 3 huevos — 1 casco de pan francés—1 cebolla —1 cucharada de harina flor—manteca, sal y cominos.

Procedimiento: Echese a cocer la harina de arvejas temprano, y cuando esté cocida se deja enfriar; debe quedar bien espesa.

Al tiempo de hacerla, se baten los huevos; las yemas aparte y las claras bien batidas; se les agrega la miga de pan remojado, la cebolla picadita, la cucharada de harina, sal y cominos; todo esto se une con las arvejas y se sigue revolviendo.

Se echa esto en una sartén con un poco de manteca caliente, moviéndolo siempre para que no se pegue.

Resulta una tortilla tan esquisita que es increíble que sea harina de arvejas.

Garbanzos con salsa de tomate

Material: Harina de garbanzos.—Color—cebolla— sal, ajo y pimienta.—Salsad e tomate y carne.

Procedimiento: Disuélvase la harina de garbanzos en agua fría y hágase hervir hasta que esté cocida.

En una cacerola con manteca caliente, hágase una preparación de la carne cortada en rebanadas, la cebolla picada, ajos, pimienta y cominos, por último la salsa de tomate, déjese hervir a Juego lento.

Agréguesele esto al cocimiento de harina y déjese reposar un poco más.

López Hnos.
Almacén.—Provisiones para familias. Frutos del País. Optima calidad. Precios bajos y peso exacto.
Bodega de Vinos.—Mantenemos vinos pipeños para la mesa. Sin adulteración, garantidos. Precios sin competencia.
Carnicería.—Establecimiento higiénico. Buenos mercados. Peso exacto, mejores precios y atención esmerada.
Fábrica de Ataúdes.—Maestro competente. Precios únicos en Lota. Trabajo rápido y de excelente presentación.

¡LECTOR: DETENGASE, IMPONGASE DE ESTE AVISO!
SASTRERIA "INFANTE"
CALLE COMERCIO N.º 390 — FRENTE A LA PLAZA DE ARMAS
Participo a usted que mi antigua y acreditada SASTRERIA es la única que a pesar de la crisis y de la considerable alza de los materiales, conserva los antiguos precios por las hechuras de ternos.
M. INFANTE
Cortador Sastre

CRONICA LOCAL

En los salones de la Asociación Católica Masculina de Lota se efectuó un interesante campeonato de ping-pong y billar

Los triunfadores en las competencias.—Los asistentes.—Otros detalles

En días pasados se efectuó en los amplios salones de la Asociación de la Juventud Católica Masculina de Lota Bajo, una interesante competencia de ping-pong y billar.

Un numeroso grupo de jóvenes asociados, se congregó a fin de participar y ver el desarrollo de los partidos. Anotamos en esta reunión la asistencia del Rvdo. Padre señor Morand Ohrel y de la mayoría del directorio de la institución que preside el entusiasta joven señor Luis Neira M.

Iniciadas las competencias de Ping-Pong, se fueron destacando los señores: Luis Tuyá, David y Moisés Aguilera Lillo, los que después de una interesante lucha donde abundaron imbarajables «remaches», lograron sobreponerse sobre sus tenaces contendores señores Manuel Rodríguez, Plinio Hernández y Alfonso Flores.

Finiquitada esta competencia, se pasó a desarrollar la de Billar, participando numerosos jugadores. Buenos exponentes hicieron derroche de meritorias jugadas que en muchas ocasiones arrancaron salvas de aplausos a los jóvenes concurrentes. El triunfo correspondió a los señores Raúl Henry, Carlos Demetrio y Manuel Rodríguez.

Terminado el campeonato de Ping-Pong y Billar, el directorio invitó a los asociados a los comedores donde fué servida una once comida que fué del agrado de los asistentes.

En el momento oportuno de la fiesta, el vicepresidente de la institución señor Federico Ramírez Sánchez, pronunció un elocuente discurso que fué cariñosamente aplaudido. Le siguió en el uso de la palabra el secretario señor Alfredo Quezada Adriazola. Cerró la manifestación el Director Eclesiástico señor Morand Ohrel, retirándose después la concurrencia gratamente impresionada por el éxito de esta reunión social.

Asistieron las siguientes personas: Rvdo. Padre señor Morand Ohrel, señores Luis Neira, Federico Ramírez Sánchez, Alfredo Quezada Adrizzola, Pedro Meza, Artemio Cuevas Ríos, Manuel Muñoz, Luis Cuevas, Pedro Vega, Luis Tuyá Cabrera, Raúl Henry, Plinio Hernández, Héctor Leal, Rafael Sierra, Carlos Demetrio, Oscar Rodríguez, Alfonso Flores, Alberto Demetrio, Carlos Perales, Santiago Henríquez, David Aguilera, Desiderio Debrott, Humberto Aburto, Héctor Torres, Teodoro Aguilera, Fernando Burger, Francisco Burboa, Manuel Mella, José Carrasco, Antonio Almendra, Manuel Rodríguez, José Bulnes Toloza, Lorenzo Espinoza y Juan Cauchott.

Es ya una realidad la organización del nuevo Orfeón Musical de Lota Bajo

Declaraciones que nos hace el director señor Daniel Rivas S.

En días pasados se nos acercó el señor Daniel Rivas, director de la conocida Estudiantina «La Lira» de Lota Bajo, a darnos la noticia de que la creación del orfeón musical en que se encontraba empeñado, era ya una bella realidad.

«En efecto,—nos dice el señor Rivas,— la Estudiantina «La Lira» que yo dirijo, celebró sesión general el Lunes 11 de Agosto, en la que se acordó refundir en una sola entidad diversas actividades de la juventud de Lota Bajo, como son la estudiantina, una pequeña orquesta y un centro artístico, el que por expresa voluntad de los asociados tomó el nombre de Centro Artístico Musical «Nicanor de la Sotta» en homenaje del recordado actor nacional.

Además, como de todo el pueblo es sabido, estas pequeñas instituciones nacieron al calor de la buena voluntad de la Iglesia Evanjelista Episcopal, la que prestó en todo momento su decidido apoyo, facilitándonos en local para que la juventud amante del arte pudiera dedicarse a sus aficiones artísticas.

Mas, como ahora deseamos que todos participen en esta obra educativa, si se quiere, con la más absoluta tolerancia de credos religiosos, la Institución se ha independizado desde luego, trasladando su local a Calle Causiño N.º 183, donde hemos instalado nuestro estudio provisional, lugar en el cual ya hemos tenido la satisfacción de efectuar un pequeño repertorio musical que nos ha dejado plenamente satisfechos, nos dice el señor Rivas.

La banda cuenta por el momento con los instrumentos más esenciales, como ser batería compuesta de tambor, bombo y un juego de platillos; un pistón, un bugle, clarinete, un acompañamiento y bajo.

Hasta aquí lo manifestado por el director del conjunto señor Rivas, esfuerzo que nosotros comprendemos y no podemos por menos que aplaudir esta esforzada dedicación por educar las facultades musicales de nuestro pueblo y deseamos al señor Rivas y a la institución «Nicanor de la Sotta» éxito en su vida por el progreso cultural de los jóvenes obreros asociados.

El Taller de Zapatería
de J. D. Flores
COMERCIO 624
Se prestigia cada vez más, por la sencilla razón de que no trabaja con aprendices, sino con verdaderos maestros.
Mande su calzado viejo y deforme a Comercio 624, y obtendrá precios bajos. Ejecución firme y durable. Buena presentación y rapidez.

El 24 de Agosto, la Escuela Mixta N.º 21, de esta localidad, celebró su 29.º aniversario.

Con motivo de la celebración del 29.º aniversario de la creación de la Escuela N.º 21 de esta localidad y que se encuentra a cargo de la directora señora Isabel Valenzuela de Concha, se efectuó en dicho plantel de educación una sencilla y amena fiestecita escolar a la que concurrieron numerosísimos vecinos, colaboradores de la escuela y un gran número de padres de familia. En la fiesta que mencionamos se desarrolló un interantísimo programa que fué muy del agrado de los asistentes, aplaudiéndose con cariño los números a cargo de un grupo de niñitos educandos.

El "Círculo de Madres" del Centro "Patria y Hogar"

Reanudación de las clases de Labores manuales y charlas instructivas

El «Círculo de Madres» que desarrolla sus actividades en el Centro «Patria y Hogar», ha reanudado sus clases de Labores manuales y charlas instructivas que, con todo gusto, son dirigidas por la señora Elena O. de Espinoza.

Durante la estación de las lluvias estas clases se habían suspendido; pero desde el 1.º de Agosto se encuentran nuevamente en actividad. Todos los Miércoles desde las 17 horas hasta las 19 se reune un grupo de madres deseosas de aprender tejidos y costuras, al mismo tiempo que oyen trozos de lectura adecuados y se cambian ideas sobre el mejor modo de hacer llevadera la vida, mediante una economía bien entendida y una sana moral.

La señora directora vería con agrado que aumentase el número de alumnas, ya que se trata de algo tan útil para ellas.

Las alumnas que más se distinguen por su asistencia y aplicación son las siguientes:

Señoras: Graciela Orellana de Chamorro; Bernarda Campos de Oyarzún; Delfina Garcés de Miranda; Emilia Gaete de Garrido; Zoila Pardo de Cariaga; Armandina Soto de (Carisga) Mendoza; Juana Ponce de Castro y Corina Elgueta de Durán.

Curso especial de cocina, funciona en la "Escuela Isidora Cousiño"

Pueden inscribirse las madres de familia

Escuela «Isidora Cousiño».—El ramo de Economía Doméstica de esta escuela abrió recientemente un curso especial de cocina para aquellas madres de familia que deseen aprender a guisar un poco mejor de lo que ellas comunmente hacen en sus casas.

Este curso funciona todos los Sábados de 8.30 a 11.30 horas y es a base de pescado y marisco. Se enseña también cualquier guiso que ellas manifiesten deseo de aprender y además algunos postres, galletas y quekes

Como faltan algunas aspirantes para completar los grupos que han de trabajar, pueden pasar a inscribirse algunas que lo deseen y recibirán más detalles en la oficina de la escuela.

ELENA O. DE ESPINOZA.

FALLECIMIENTO

El 13 de Agosto dejó de existir en Lota Alto, el antiguo operario del Establecimiento de Lota, don Fortunato Fuentealba.

Una numerosa concurrencia asistió a sus funerales, realzándose el acompañamiento con la participación de las Sociedades de Socorros Mutuos «Juan José Latorre» y «Ex Fundición de Cobre», las que asistieron con sus estandartes enlutados.

En el Cementerio hicieron uso de la palabra los señores Guillermo Tapia, representante de la Sociedad «Juan José Latorre» y Moisés Aguilera, representante de la Sociedad «Ex Fundición de Cobre», manifestando su sentir por el fallecimiento del señor Fuentealba, que se había hecho acreedor al cariño de cuantos tuvieron la oportunidad de conocerlo.

Despidieron el duelo los señores: Ricardo Fuentealba L., Miguel Luengo y Juan Luengo.

La esposa del extinto, señora Honoria L. v. de Fuentealba e hijos, nos piden dar sus más sinceros agradecimientos a todas las personas que se dignaron acompañar a los funerales de su esposo y padre, en especial a las instituciones precitadas.

PELUQUERIA
"LA ANTOFAGASTINA"
Aviso a mi distinguida clientela y público en general que, desde el 1.º de Agosto, estoy atendiendo el servicio de Peluquería en mi nuevo local, ubicado en calle Comercio 299, frente al Correo.
Higiene, Corte perfecto y 15 años de práctica en las más elegantes peluquerías del norte
RAMON TAPIA G.

La Federación del Trabajo, Sección Rayuela, derrotó al equipo de igual categoría del "Carlos Cousiño".—El "Carlos" se impuso en billar y en damas.

En días pasados la Federación del Trabajo invitó al Carlos Cousiño a jugar partidas de rayuela, billar y damas.

Más de 100 personas se dieron cita en el amplio local de la Federación a presenciar los diferentes partidos.

El Directorio de la Federación, queriendo dar mayor realce a las competencias, donó una artística medalla para cada prueba. La Compañía Minera donó también con el mismo objeto hermosos diplomas.

El jurado encargado de dar los fallos a los competidores en las distintas pruebas a realizarse, quedó compuesto por los señores: Vicente Torres S. y Rafael Fernández por la Federación. Por parte del Carlos Cousiño los señores: Víctor Chamorro y Zenón Unda.

Se inició la competencia con los partidos de rayuela, el deporte favorito de la Federación. Como era lógico, el equipo de la sociedad de Lota Bajo se adjudicó el triunfo derrotando al equipo del Carlos Cousiño por 6 puntos contra 2.

Una vez más el equipo rayuelero de la Federación se ha impuesto en esta clase de competencias, logrando conquistarse, entre sus congéneras, cierta fama por los continuos triunfos obtenidos en forma sucesiva.

En la rayuela se adjudicó el mayor puntaje el señor Vicente Concha.

A continuación se pasó al salón de billar, donde se dió curso a la competencia. Los partidos o las «mesas» fueron sumamente disputadas, viéndose buenos aficionados entre los participantes.

Los jóvenes del Carlos Cousiño lograron esta vez obtener el triunfo en billar para sus colores. El puntaje fué de 4 x 2.

En damas también lograron los jugadores del Carlos imponerse ampliamente por el puntaje de 4 x 0.

Terminadas las competencias, se sirvió a los visitantes unas once-comida, reinando en el trascurso de ella la más franca camaradería.

Despues de los hurras de estilo los equipos del Carlos Cousiño se retiraron altamente complacidos por los agradables momentos pasados en el hogar social de la Federación del Trabajo.

Con gran éxito efectuó la velada Literaria Musical el Centro Artístico "Carlos Cousiño"

Con un numeroso público efectuó la velada literario musical que venía preparando el Centro Artístico «Carlos Cousiño» de Lota Alto, formado por obreros del Establecimiento de Lota.

Uno de los números que agradó al público asistente a la velada fué la Opera Bufa, «Madame Cuchacay». Igualmente fueron muy aplaudidos los números de canto a cargo del señor Desiderio Debrott, que con su acostumbrada gracia, se hizo merecedor del bis.

Los demás números interpretados por las señoritas: E. Vega, N. Matthews, I. Márquez, M. Vega, Amelia Aguilera, y por los señores: Carlos Fernández, T. Ramírez, Luis Torres, O. Leal, J. Torres, Ricardo Fica y otros, fueron también de la satisfacción del público que premió a los aficionados con sus mejores aplausos.

La Escuela Superior de Niñas N.º 8 celebrará hoy su 26.º Aniversario como plantel superior de educación

La Escuela Superior de Niñas N.º 8, que cuenta con 77 años de existencia, celebra hoy 1.º de Septiembre, sus 26 años como Escuela Superior, a cuya categoría fué elevada bajo la dirección de la inolvidable directora señorita Avelina Flores (Q. E. P. D.)

Este plantel de educación, que es el más antiguo de Lota, se puede decir que hoy educa a los biznietos de los que fueron los fundadores de este pueblo.

Sabemos que para celebrar «su día», la Escuela desarrollará hoy diversos festejos, entre los cuales figura la visita a la antigua educadora señora Carmen Fuentes vda. de Videla, al ex Director señor Juan Antonio Navarro, señorita Catalina Soto, etc., un selecto programa literario musical y una recepción a las autoridades que solicitas han velado siempre por las necesidades de la Escuela.

Bien merece la pena de celebrar su aniversario un Establecimiento como el que nos ocupa y es justo que se asocie en este día el nombre de las autoridades, ya que en las páginas de su historia, la Escuela ostenta hermosos rasgos de la ayuda que las diversas autoridades le han presentado.

Gracias a esa ayuda la Escuela posee elementos que le han servido para aumentar su capacidad educativa y aprovechar sus servicios en bien de sus alumnas y de la colectividad.

Por eso este aniversario ha de llevar gratos recuerdos a las que han formado parte del personal y a las que actualmente acrecientan el caudal de honrosas tradiciones, manteniendo la Escuela como uno de los principales establecimientos educacionales de la localidad.

Por nuestra parte, en este Aniversario de la Escuela Superior de Niñas N.º 8 de Lota, saludamos a la señorita Directora, cuerpo de profesoras y alumnas, deseándoles prosperidad en sus trabajos.

RELOJERIA "TIC-TAC"
DE LUIS GRANDON SOTO
NO VENDA su ORO, sin consultar antes a la Relojería "Tic-Tac"
PAGO los MEJORES PRECIOS
Compro boletos de empeños de joyas
CALLE PINTO 151

El "Manuel Bulnes" F. C. de Lota, cambió su mesa directiva

Esta importante institución de fútbol particular se constituyó en asamblea general, en días pasados, para elegir la mesa directiva que ha de regir sus destinos en el presente año, quedando constituída en la siguiente forma:

Presidente honorario, señor Enrique Jolley; vicepresidente honorario, señor Orlando Badilla; presidente efectivo, señor Fidel Correa Becerra; vicepresidente, señor Santos Pedreros; secretario, señor Pedro J. Bastías; prosecretario, señor Juan Rodríguez; tesorero, señor Francisco Gaviláu; protesorero, señor José M. Castro.

Directores, señores: Gervasio Correa Becerra, Terencio Cisternas, Florentino Fritz, Juan Cisterna y Manuel Valdebenito. Revisores de cuenta, señores Samuel Montecinos y Luis Pedreros. Guarda útiles, señor Gervasio Correa. Capitán, señor Pedro Bastías, vice, señor Luis Humberto Salas.

El Club "Matías Cousiño" ofrece un baile social para el día de "pago" de los obreros del Establecimiento

El activo Directorio de esta Institución, se encuentra empeñado en efectuar en su local social que le proporciona la Compañía, un gran baile destinado a acumular fondos para la Institución.

Con motivo de esta fiesta hemos recibido una nota del secretario del Club «Matías Cousiño», pidiéndonos que por nuestro intermedio, se den por invitados todos los socios y personas que simpaticen con esta entidad obrera, al baile de beneficio que como hemos dicho se efectuará para los días de «pago» de los obreros de las minas.

E R O G A C I O N E S

El señor Lino Moraga nos encarga hacer públicos sus agradecimientos a sus compañeros de la Sección Maquinaria, por la erogación que se le hizo con motivo de su enfermedad.

Señores: L. López M., $ 1.—; Guillermo Lorca C., 2.—; Francisco Carrera, 1.—; Manuel Vega 1.—; Pedro Gómez, 1.—; Juan Cabrera, 1.—; Luis Ortiz, 1.—; Moisés Lagos, 1.—; José M. Rodríguez, 1.—; Adolfo González, 1.—; José Varela, 1.—; Pedro Pérez, 1.—; Vicente Vargas, 1.—; Próspero Vargas, 1.—; Alberto Vásquez, 1.—; Arnoldo Castro, 1. —; Carlos Belmar, 0.40; Dionisio Avila, 1.—; José M. Alarcón, 1.—; Ricardo Gajardo, 1.—; Juan Avilez, 0.40; Carlos Canales, 1.—; Juan Bautista Maurelia, 1.—; Carlos Poblete, 1.—; Víctor M. Hernández, 1.—; Andrés Neira, 0.50; Carlos Montes, 1.—; José Garrido, 1.—; Alberto Fierro, 1.—; Erace Ramos, 1.—; Guillermo Alarcón, 2.—; Humberto Harosteguy, 2.—; C. V., 2.—; Humberto Toledo, 1.—; Pablo Sanhueza, 2.—; Bernardo Tapia, 1 —; Germán González, 1.—; Víctor García, 1.—; Ulises Lorca, 1.—, y José A. Vidal, 0.50.

El señor Carlos R. Retamal C. nos pide agradecer en el mismo sentido a sus compañeros del Laboreo Alta San Miguel, por la generosa erogación hecha en su favor con motivo de su larga enfermedad.

Señores: Daniel Garrido, $ 1.—; Alejandro Pino, 1.—; Serapio Gómez, 1.—; Antonio Sánchez, 1.—; Julio Pacheco, 1.—; Manuel Ramírez, 1.—; Eduardo Ruiz, 1.—; Manuel Valenzuela, 1.—; Abelardo Carrillo, 1.—; Virginio Valdebenito, 1.—; Alberto Cruz, 1.—; Juan Bastías, 1.—; Juan Hermosilla, 1.—; Abraham Pincheira, 1.—; Francisco Parra, 1.—; Pascual Roa, 1.—; Francisco González, 1.—; Armando Alveal, 1.—; Jacinto 2.º Lizama, 1.—; Juan A. Jara, 0.60; Carlos Oviedo, 0.40, y Juvenal Oliva, 0.50.

Los señores Rodolfo Pinto y Alberto Pardo, nos encargan expresar sus agradecimientos a los compañeros de trabajo de la Sección Maestranza, por el desprendimiento generoso destinado a ayudarles en parte, a raíz de su larga enfermedad que los imposibilitó por algún tiempo para el trabajo.

Agradecimientos

El señor Amalio Torres nos pide dar sus agradecimientos a la señora Jenoveva Velozo de López, Matrona del Establecimiento, por las dignas atenciones proporcionadas a su esposa, señora Elvira Mendoza de Torres, durante el trascurso de su delicada enfermedad.

Libreta extraviada

El señor Sergio Hidalgo Rivera, operario del Departamento Bosques y Fundos, nos encarga dar a conocer, que habiéndosele extraviado su Libreta de la Caja Nacional de Ahorros N.º 6308, queda sin ningún valor en vista de haberse dado el aviso respectivo a la Administración de la Caja local.

Fábrica y Depósito de Ataúdes de Lorenzo Demetrio I.
Atendida por su propio dueño quien hace precios como lo exige la situación de la crisis.
MATTA 478 NO LO OLVIDE

DEPORTES

¿El acontecimiento del año?

El Domingo 4 de Setiembre tenemos anunciado un acontecimiento deportivo de primer orden, midiéndose los cuadros representativos del fútbol penquista y lotino.

Después del fracaso experimentado por los futbolísticos de Concepción en su partido con el conjunto lotino, estimamos que nuestros vecinos procurarán hacer cambiar los rumbos de este encuentro para dejar colocado en mejor forma el fútbol de la zona.

Concepción, que ha sido considerado como el pueblo donde mejor se practica este deporte y cuya fama ha trascendido hasta las esferas santiaguinas, trata de reconquistar sus méritos, siendo consecuencia de esta situación el partido con Talcahuano, en el cual se impuso por elevada cuenta sobre sus conjéneres del puerto.

Es por este motivo que el encuentro anunciado para el 4 de Setiembre en los campos deportivos de Lota tiene una atracción especial.

El conjunto penquista deberá traer necesariamente un entrenamiento acabado y sus hombres ofrecerán una lucha reñida para reconquistar su situación de buenos, siendo por lo tanto un duro papel para Lota.

Después de la derrota sufrida por Concepción en su mismo pueblo frente al seleccionado lotino, la prensa penquista ha estado censurando las actividades del fútbol provincial con sede en la capital de la provincia y por esta razón han reaccionado los representantes de aquella ciudad, procurando volver por sus fueros con peligro para los demás conjuntos de la zona.

Lota, que ha estado llevando la delantera en este deporte después de los encuentros que se han efectuado, debe mantener este justo prestigio y obligatoriamente deberá presentarse al encuentro del 4 de Setiembre con el máximo de su poderío.

El tiempo ha sido un factor contrario para que nuestros muchachos se preparen en conjunto, pero creemos llegado el caso de hacer saber a nuestros dirigentes la conveniencia de suprimir sin contemplaciones para determinados clubes la presencia de algunos jugadores del cuadro seleccionado que no han dado resultados positivos en los últimos partidos.

La línea delantera necesita su modificación, algunos players no están en condiciones de representar con eficacia el poderío lotino y por este motivo el cuadro seleccionado local ha sufrido más de algún traspiés que naturalmente podía haberlo hecho fracasar en sus posiciones de avanzada en el fútbol zonal.

Existe como vieja práctica entre nuestros dirigentes hacer figurar en el conjunto royal a jugadores que sólo tienen representación de club, siendo motivos de votos de censura la no inclusión de estos elementos.

Se ha podido establecer que algunos dirigentes hacen presión cuando no se les toma en cuenta a determinados jugadores, aún cuando éstos hayan pasado a la categoría de reliquias del deporte.

Se hace indispensable, como consecuencia de lo expuesto, buscar elementos que respondan a las expectativas del deporte en general y no a las exigencias de los clubes.

El partido que se avecina es riguroso para las huestes lotinas y por este motivo nuestros dirigentes deben tomar en consideración con todo cuidado la constitución del equipo lotino, basándose en que es el pueblo de Lota el que espera una buena performance de los mejores futbolísticos locales.

José M. Concha en Lota

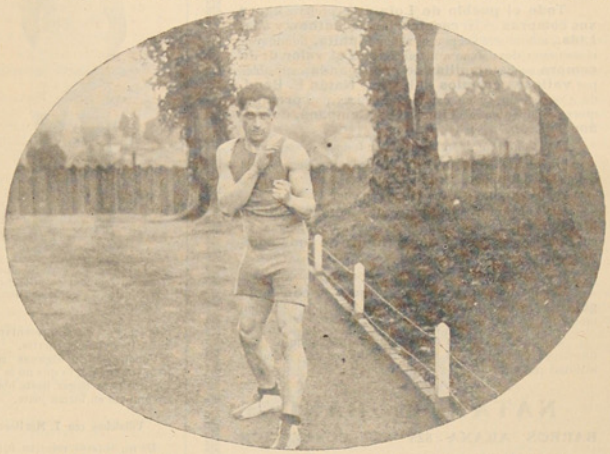

José María Concha, nuestro coterráneo que al regresar de Buenos Aires, sintió la atracción de su tierra y desembarcó para saludar a los suyos.

A bordo del Vapor Valparaíso e inesperadamente llegó hasta estas tierras lotinas el valeroso pujilista José M. Concha.

Una permanencia de algunos meses en la capital argentina contratado por una empresa boxeril del vecino país para hacer algunos matches con los mejores pesos pesados, mantuvieron a nuestro mejor máximo por algún tiempo alejado de las actividades boxeriles chilenas.

Cuatro peleas efectuó José Concha en Buenos Aires, algunas con regular éxito y otras con manifiesta mala suerte.

Sin embargo, la labor de nuestro conocido el popular lotino va siempre adelante y su ánimo está dispuesto a seguir conquistando mayores glorias para el deporte chileno.

Para nosotros los lotinos es meritoria siempre la labor desplegada por Concha, pues su obra es nuestra, el pueblo donde se ha formado reclama siempre su parte cuando las victorias sonríen a nuestro animoso coterráneo.

Con todo cariño trajo el saludo para los que siempre lo entusiasman para seguir adelante y al presentarse en la noche del Lunes 22 en el Teatro de la Cía., un viva espontáneo respondió cuando la presencia de Concha fué apercibida en el ring.

José Concha permanecerá algunos días en la provincia, en visita a sus familiares, y según pudimos imponernos tiene el deseo de presentarse a los lotinos en un match con el fuerte peso pesado de color Peter Jhonson.

Las gestiones para este encuentro están bastante adelantadas, por lo que estimamos que de aquí a quince días tendremos la oportunidad de ver trabajar a Concha con sus potentes golpes frente a un rival de prestigio.

«La Opinión» saluda a Concha y agradece los buenos recuerdos que tiene siempre para nuestro periódico.

El programa boxeril del Lunes 22 de Agosto

Figueroa en un match que podía haber sido suyo, fué vencido por descalificación al tercer round —Arévalo se impuso en forma amplia sobre Osvaldo Jara —La mejor pelea de la noche fué la de Pollito Concha con Toledo, que empataron después de tres vueltas fuertes.

Como pocas veces se había visto en Lota (en el local del Teatro de la Cía.), un público numeroso y exigente llenó las aposentadurías de este local atraído por la bondad de un espectáculo boxeril en el cual intervenían valiosos elementos del deporte del boxeo de este pueblo.

Los programas anunciados indicaban una velada boxeril entre los clubes deportivos Manuel Rodríguez con Carlos Cousiño, mas lo cierto es que actuaron los boxeadores del Centro Quintín Romero contra los del Tani y Nacional unidos.

Alentados por el numeroso público con motes alusivos a los boxeadores, las peleas tuvieron un desarrollo irregular.

El match de fondo no respondió a los deseos de los espectadores, pues su terminación fué brusca y accidentada.

Figueroa, con una táctica de empuje y ofreciendo pelea desde la iniciación del primer round, agotó completamente a Lalanne. En la tercera vuelta Lalanne actuaba sin control y Figueroa atacaba locamente, por cuya razón la pelea terminó en forma imprevista después de haberse constatado un fuerte golpe abajo del cinturón de Lalanne.

El médico oficial de la Asociación de Lota dió su dictamen y el árbitro levantó la mano de Lalanne, que yacía en su rincón completamente desmoralizado por este golpe prohibido.

Fué mala la táctica de Figueroa, pues no había necesidad de emplearse en esta forma, ya que el match podía haberle favorecido en forma amplia por las razones que anotamos.

El mejor encuentro de la noche fué sin duda el efectuado entre Toledo y Concha, tanto por la certeza en aplicar los golpes por parte de ambos contendores como por la pujanza demostrada por estos buenos pesos gallos.

Comentamos en líneas generales el desarrollo de las demás peleas.

ESTAMPILLAS DE PROPAGANDA

Todo el pueblo de Lota debe preferir **hacer sus compras** en las **carnicerías de Mathew y Cía. Ltda.,** administradas por el señor **Munita,** donde graciosamente devuelven a ustedes **todo el valor de la compra** en **estampillas de propaganda** canjeables por **valiosos premios** en la **Casa Natán E. Band,** de Concepción, y en cantidades chicas por **premios** que se exhiben en la **Tienda La Campana, del señor Tascón.**

Esta tienda también obsequia en todas sus secciones.

Sin duda **la mejor botica** de este puerto es la del señor **Gonzalo Torres,** quien igualmente hace este **valioso obsequio** a todos sus clientes.

El Emporio Moderno del señor Agustín Matamala también obsequia con estampillas a su clientela y mantiene **precios fuera de toda competencia.**

Próximamente se nombrarán algunas otras casas.

Prefieran estas casas que hacen esta galantería con sus clientes, y más porque tienen mejor mercadería y mejores precios.

No confundirla con otra clase de propaganda, pues nuestros obsequios son a base de objetos de verdadera utilidad para el hogar.

NATAN E. BAND

BARROS ARANA 825 — CONCEPCION

Sealls con Retamal

Ambos contendores, pertenecientes a un mismo club de boxeo, entraron a pegarse fuerte desde los comienzos de la pelea. Sealls, el popular «pelao», entró a actuar pegando por todas partes, lo que hizo que el árbitro le hiciera algunas observaciones que determinaron por último la descalificación de Sealls. Retamal ganó en consecuencia por foul.

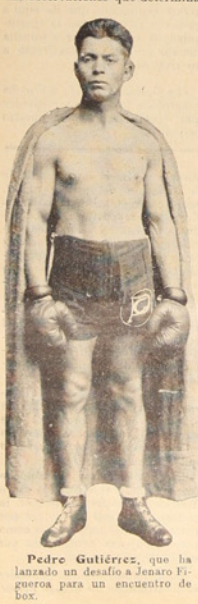

Pedro Gutiérrez, que ha lanzado un desafío a Jenaro Figueroa para un encuentro de box.

Juan Toledo con L. Concha

Qué pelea más brava fué la que nos ofrecieron estos fuertes pegadores. Concha oportuno en sus lanzadas de derecha que llegaban plenas a la cara de Toledo, contestando éste en forma rápida, sin estar un momento quietos los contendores para estudiarse siquiera.

La pelea se hacía en forma por demás activa y hubo sus cambios de golpes en que se podía apreciar la dureza de estos buenos aficionados, como también su buena



Lalanne que cayó fulminado por un feo foul en la encarnizada pelea sostenida con Jenaro Figueroa.

preparación para presentarse a hacer tres vueltas fuertes.

Concha sufrió algunas caídas pero sin cuenta, lo que no le restó méritos para llegar hasta obtener un empate en forma justa.

Villalobos con T. Martínez

De un interés relativo fué este preliminar. Las dos primeras vueltas no pudo verse mayor efectividad en los golpes que el punteo de izquierda de Villalobos. En algunas ocasiones pasaba largo el golpe, pues Martínez se limitaba a bloquear a distancia.

La última vuelta tuvo mayor actividad, terminando con el triunfo de Villalobos por puntos.

P. Salgado con Riffo

Esta pelea estaba anunciada a cuatro vueltas, por lo cual al terminarse el tercer round y conocer el fallo que daba el triunfo a Pantaleón Salgado por puntos, hubo algunas protestas de parte del público.

Don Panta se comportó valientemente frente a Riffo y aun cuando estimamos que el empate habría sido lógico, dadas las condiciones como actuaron estos muchachos, el encuentro gustó por la eficacia con que se expidió Riffo ante don Panta.

Luna con L. Vargas

Dos peso medio livianos que se pegaron fuerte, siendo golpes de efecto que marearon en algunas ocasiones.

Vargas llevó ventaja del encuentro en el primer round haciéndose efectivo con fuertes derechos. Luna estuvo oportunísimo en las vueltas restantes, haciéndose emocionante la pelea. El fallo fué un empate.

Arévalo con O. Jara

Nada pudo el bravo O. Jara ante el alcance poderoso del buen Arévalo. Este muchacho nos demuestra un progreso evidente en cada pelea. Su izquierda paraba siempre las arremetidas de



Retamal que ganó por descalificación de Sealls.



"La Fama" Departamento de Sastrería

Atendida por su acreditado Cortador Sastre señor JULIO SOTO VALDERRAMA

Inmenso surtido de casimires importados y nacionales. **Precios económicos** a pesar de la gran alza experimentada por los materiales y casimires.

Empleados y obreros: Si desean vestir correctamente para las Fiestas Patrias, manden a hacer sus trajes en la **Sastrería "La Fama"**, la más acreditada de Lota.

ELEGANCIA, DISTINCION y ECONOMIA

NOTA.—Acabamos de recibir un precioso surtido en Tweed (Paños), para señoras a precios muy convenientes.

González Hermanos

"LA BOTA NEGRA" de los Sres. CHORIBIT Hnos. de CHILLAN

Se ha impuesto plenamente en Lota, por las innumerables ventas efectuadas a precios que han revolucionado por completo al comercio local. Presentamos hoy nuevas oportunidades con motivo de las NUEVAS REMESAS de nuestra FABRICA DE CHILLAN para las Fiestas Patrias.

Visítenos hoy mismo e impóngase de los bajísimos precios de nuestros CALZADOS en diferentes clases y tipos, que les hay para CABALLEROS, SEÑORAS Y NIÑOS.

Nuestra mercadería es producto de nuestra propia fabricación; he ahí el secreto de los precios rebajados con que vendemos a nuestra clientela.

SUCURSAL DE LOTA — COMERCIO 576.



Tranquilino Martínez, que salió vencido por Villalobos.

Jara que quería entrar en pelea para hacer abrir la guardia larga de Arévalo.

En la segunda vuelta Jara conectó buen derecho a la cara de Arévalo que este sintió y se entregó a un cambio de golpes que entusiasmó a la concurrencia.

Los rounds restantes fueron de dominio para el aficionado Arévalo, pudiendo Jara reaccionar para entregarse con todo esfuerzo en la última vuelta. El fallo fué unánime para Arévalo por puntos.

Concha en el ring-side

Con demostraciones de vivo interés fué recibida la presencia del profesional José M. Concha—el fuerte lotino,— ex campeón de aficionados del Quintín Romero. Los aplausos del público emocionaron al bravo Compadre que devolvió con su mano en alto el saludo de sus coterráneos.

La pelea de fondo

Lalanne apareció primeramente en el ring. Figueroa después de algunos minutos de espera hizo su entrada saludando a Lalanne en su rincón.

Al toque del gong, se ve de inmediato a Figueroa buscar la pelea corta, haciendo fuerte entrada. Hay cambios de golpes fuertes y momentos después al clinch, donde hay su poco de lucha que es observada por el juez del encuentro.

Lalanne aplica su derecha en uppercut que Figueroa logra desviar ligeramente, volviendo nuevamente al cuerpo a cuerpo.

La pelea se está haciendo dura para Lalanne, pues Figueroa con astucia trata de amarrarse al clinch para agotar a su contendor.

En la segunda vuelta, que es peleada bravamente, Figueroa insiste en su táctica y le da resultado, pues vemos a Lalanne manifiestamente cansado. Sin embargo, logra hacer llegar sus golpes a Figueroa que responde a su vez en buena forma. Al iniciarse el tercer round se produce un ligero incidente motivado por la venda de Figueroa. Los seconds no alcanzaron a ajustar el guante de Jenaro, lo cual merece observación del juez.

Nuevamente en pelea, ésta se vuelve peligrosa para Lalanne, pues Figueroa activa el match y ahora castiga con más precisión. Lalanne se agacha y recibe castigo con sus manos cerradas a todo intento para que Figueroa conecte algún golpe de efecto.

Se continúa con el match fuerte y casi al terminarse el tercer round Figueroa carga a Lalanne llevándolo hasta las cuerdas. Enrique cae sobre las cuerdas haciendo demostraciones de haber recibido algún golpe antirreglamentario.

No puede continuar el match sonando la campana sin que el árbitro haya indicado cuenta alguna.

Se solicita el dictamen médico de la Asociación, el cual constata el foul por un golpe bajo el cinturón. El árbitro, después de dar ligeras explicaciones al público, levanta la mano de Lalanne declarándolo vencedor por foul de Figueroa.

Momentos antes del primer match de fondo el profesional Montecinos, radicado en Lota, nos hizo una academia actuando con Julio López y Juan Vargas del Quintín.

Demostró ser un buen profesional, por lo cual sería de desear se le gestionara algún match con elementos de Concepción.

De la vida atlética

El triunfo de los corredores Ruiz, Debrott, Manríquez en Concepción.—Ruiz en el puesto de avanzada seguido a cuatro metros por Debrott y en cuarto término Manríquez de Lota, hicieron esta gran presentación en el quintuple circuito organizado por el Rangers de Concepción.

El 19.º Aniversario del Club Penquista «Concepción Rangers» fué celebrado con diversos números deportivos, siendo de mencionar especialmente el quintuple circuito del Parque Ecuador, prueba en la cual actúan los mejores elementos fondistas de la provincia, siendo sobre un recorrido de 6.800 metros.

El Club «Manuel Plaza» de Lota, se hizo representar en esta prueba por cuatro de sus mejores aficionados, tomando parte en esta carrera nuestro gran corredor Juan A. Ruiz, el futuro rival del gran Zavala.

El Sur de Concepción dice refiriéndose a la carrera: «Dada la partida el lote corrió buen trecho en grupo compacto para luego tomar la punte el representante del «Manuel Plaza» de Lota Juan Ruiz, seguido a corta distancia por Canales del Rangers, Manríquez del Plaza y Fuentes y Muñoz del Rangers y los demás distanciados. Al cumplir la primera vuelta el orden era el siguiente; Ruiz a 10 metros de Canales, quien aventajaba a Manríquez que iba tercero por una distancia igual y con un claro de cuarenta metros seguían Fuentes y Muñoz, el resto a corta distancia de este último en larga fila.

En el transcurso de la segunda vuelta, Ruiz aumentó la ventaja que lo separaba de Canales y Manríquez, mientras que Debrott del «Manuel Plaza» hacía una buena entrada, colocándose cuarto, quinto González, sexto Fuen-



¡¡PAÑOS NACIONALES, REGALADOS!!

PRECIOS SIN COMPETENCIA

Impóngase, visitando el DEPOSITO DE PAÑOS NACIONALES

COMERCIO 582

Ayude usted a esta Industria que consume carbón nacional

Vístase elegante y barato con los PAÑOS que fabrican los obreros chilenos con capital chileno.

El 18 de Septiembre debe encontrarlo bien vestido con CASIMIRES que en nada desmerecen a los extranjeros, por su clase, variedad de colores y regia presentación.

Visítenos, no le importe la crisis, nosotros matamos la crisis con nuestros precios irriseries.

DEPÓSITO DE PAÑOS NACIONALES

COMERCIO 582 — EL AGENTE

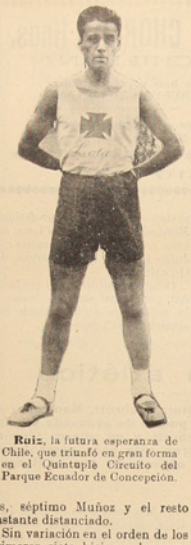

Ruiz, la futura esperanza de Chile, que triunfó en gran forma en el Quintuple Circuito del Parque Ecuador de Concepción.

tes, séptimo Muñoz y el resto bastante distanciado.

Sin variación en el orden de los primeros siete, hicieron los competidores la tercera vuelta.

En la cuarta vuelta Debrott pasó al segundo puesto, Canales al tercero, Manriquez al cuarto, Fuentes al quinto y González al sexto.

En el mismo orden corrieron la última vuelta, logrando Debrott y Canales acortar la distancia que los separaba de Ruiz, pero sin amagarle seriamente el puesto.

El orden de llegada fué el siguiente:

1.º Juan A. Ruiz del «Manuel Plaza» de Lota en el tiempo de 22'5".

2.º Desiderio Debrott del «Manuel Plaza» de Lota en el tiempo de 22'9".

3.º José Canales del Rangers de Concepción en el tiempo de 22'11".

4.º Juan Manríquez del «Manuel Plaza» de Lota en el tiempo de 22'18".

El triunfo del lotino Ruiz fué muy aplaudido por el público, como también la perfomance de su compañero Debrott y de Canales que finalizaron a corta distancia de aquél.

El vencedor de la prueba de ayer confirmó ser en la actualidad el mejor corredor de largas distancias del sur del país y su constancia y entusiasmo por este deporte lo llevarán a conquistar nuevos triunfos en las competencias oficiales en pista que se efectuarán en la presente temporada».

Meritoria, decimos por nuestra parte, la presentación de nuestro mejor corredor de fondo con que contamos los lotinos. Y ya que se van haciendo escasos los hombres con la dedicación y constancia con que trabajan Ruiz y compañeros de deporte atlético, hay necesidad de estimular este estado de cosas para que nuestros muchachos tengan una mejor preparación para la conquista de otros puestos que den nombre a Lota.



Manríquez, que salió 4.º en la competencia efectuada en Concepción.



Desiderio Debrott, que en ponderable esfuerzo amagó las posesiones de nuestro gran atleta Ruiz.

Para el Domingo 4 de Septiembre tiene programado el Atlético "Manuel Plaza", el Circuito de Lota Alto con 3,580 metros de recorrido.

Ruiz, Debrott y Lara dan handicap a novicios y perdedores

Siempre que el tiempo lo permita, el próximo Domingo 4 de Septiembre se efectuará la carrera denominada Circuito de Lota Alto con un recorrido total de 3,580 metros, organizada por el Club Atlético «Manuel Plaza», para que sirva de preparación para los próximos torneos internos que se tienen en vista, como asimismo para el gran torneo de la Asociación del 9 y 12 de Octubre.

El Circuito de Lota Alto se hará por las calles centrales de la población partiendo desde la Plaza de juegos, frente al Economato número 1, para segir (tomando la derecha) hasta el retén de carabineros de los Caleros; volver, y doblar en la Oficina de Población hacia el Parque, donde estará la meta.

La carrera será con handicap para novicios y perdedores y hay algunos premios que se entregarán inmediatamente que termine la prueba.

REPORTER

SERVICIO METEOROLÓGICO DE LOTA ALTO

Observaciones registradas hasta el 24 de Agosto de 1932 y su comparación con el año anterior en igual lapso de tiempo.

TERMOMETRIA

Temperatura	A la sombra 1931	A la sombra 1932	Cielo descubierto 1932
Máxima del año.	28°	28°	41°
Mínima del año.	1°	1°	— 1°

HIGROMETRIA

Humedad del aire	1931	1932
Máxima del año.	96	96
Mínima del año.	35	38

BAROMETRIA

Presión atmosférica	1931	1932
Máxima del año.	773	775
Mínima del año.	749	753

PLUVIOMETRIA

Milímetros de agua caida	1931	1932
Total hasta la fecha	893.5	1,162.8
Total en el año.	1,046.3	

AGUA CAIDA EN 1931 Y EN LO QUE VA CORRIDO DEL PRESENTE AÑO

	1931		1932	
Enero	155.6	milímetros	3.6	milímetros
Febrero.	1.5	„	6.2	„
Marzo	27.4	„	38.6	„
Abril	97.8	„	251.7	„
Mayo	74.0	„	34.4	„
Junio	257.5	„	381.2	„
Julio	169.1	„	257.7	„
Agosto	122.6	„	189.4	„
Septiembre.	48.3	„		
Octubre	64.1	„		
Noviembre.	24.7	„		
Diciembre.	3.7	„		
TOTAL	1,046.3	„	1,162.8	„

Hora de la plea y bajamar en el puerto de Lota, desde el 1.º al 15 de Setiembre de 1932

Arreglada a la Hora Oficial

Fecha	PLEAMAR	BAJAMAR	PLEAMAR	BAJAMAR
1	11.06 A. M.	4.51 A. M.	11.18 P. M.	5.18 P. M.
2	11.44 „	5.30 „	11.57 „	5.56 „
3	— — „	6.09 „	0.18 „	6.30 „
4	0.35 „	6.47 „	0.56 „	7.08 „
5	1.15 „	7.27 „	1.36 „	7.48 „
6	2.00 „	8.12 „	2.20 „	8.32 „
7	2.36 „	8.48 „	3.07 „	9.19 „
8	3.46 „	9.58 „	4.14 „	10.26 „
9	5.08 „	11.20 „	5.50 „	— — „
10	6.53 „	0.02 „	7.28 „	1.05 „
11	8.17 „	1.40 „	8.38 „	2.29 „
12	9.15 „	2.50 „	9.22 „	3.27 „
13	9.57 „	3.40 „	10.07 „	4.09 „
14	10.33 „	4.19 „	10.42 „	4.45 „
15	11.03 „	4.54 „	11.16 „	5.15 „

Pedro Gutiérrez desafía a G. Figueroa

Nos ha visitado este conocido aficionado, llegando hasta nuestra redacción para hacernos presente su desafío al aficionado del Tani Genaro Figueros.

Le propone según palabras textuales:

Un match a cinco rounds en las condiciones que Figueroa desee

Sólo desea que se haga una pelea caballerosa y que demuestre Figueroa si en verdad vale algo, pues los matches que ha estado haciendo parecen más bien encuentros de Lucha romana o jio-jitzu.

Que se entre a pelear de frente sin desprestigiar lo que en realidad se llama box.

Estos son los deseos de Gutiérrez, que trascribimos al interesado.

Ojalá se formalice este match en las condiciones anotadas por el aficionado del Quintín.

La Opinión

PUBLICACION DE LA COMPAÑIA MINERA E INDUSTRIAL DE CHILE

INFORMACIONES Y FOTOGRAFIAS DE LOTA, CORONEL Y CURANILAHUE

Año VIII — Lota Alto, 15 de Septiembre de 1932 — Núm. 243

La Libertad de Chile

18 de Septiembre de 1810

Dentro de pocos días más, cumpliendo un imperativo de la conciencia, los chilenos abrirán las páginas de la historia, para recordar el magno hecho del Aniversario de la Emancipación Nacional.

Todas las conciencias vigorizarán sus recuerdos impregnados del amor patrio para rendir profundo homenaje a la pléyade de hombres que impulsaron la libertad del Chile del poder de la madre Patria: España.

Al repetir las glorias, el triunfo y las tristezas de nuestra nacionalidad, no será jamás redundancia, porque todo lo que se haya dicho no será lo suficiente para hacer amar a la Patria...

Conculcadas las actividades públicas, políticas y comerciales de este jirón de España, los chilenos creyeron despertar de su letargo *infinito* de casi tres siglos, para labrar la riqueza y el progreso de este país, mediante leyes dictadas por sus propios hijos, única manera de hacer de Chile el país grande como el actual.

A no mediar el sacrificio de los genitores de la redención nacional, a los cuales les rendiremos gratitud el próximo 18 de Septiembre, el país sería hoy día una pobre e ignorada colonia enclavada en los últimos rincones del mundo. El progreso, su comercio, sus industrias, la agricultura, las minas, el caliche, posiblemente llevarían una vida tristísima; las ciudades, las pocas ciudades que habría llevarían una vida miserrima, abandonadas del poder central tan distante, para poder imponerse de sus necesidades más apremiantes.

Lo contrario, con el dulce calor de la patria, la raza chilena ha logrado colocar al país, en todo orden de cosa, como figura de magnitud, como nación esforzada y emprendedora. Todo gracias a los Padres de la Patria, que el 18 de Septiembre de 1810, nos dieron la libertad a que el pueblo de Chile tenía perfecto derecho para desarrollarse.

Por esto los padres y madres de familia, cuando la ciudad despierte al sonido de la bandas de músicos, y los niños les pregunten qué significado tiene ese acontecimiento, les explicarán en frases sencillas que todos los hijos adultos de Chile, rinden el recuerdo imperecedero y el homenaje a que tienen derecho aquellos que se sacrificaron por nosotros para darnos una Patria Libre y Próspera.

La terrible crisis que azota al mundo entero, no será óbice para que dejemos de levantar nuestro espíritu muy alto, pues siempre la raza chilena se caracterizó por sobrellevar con entereza los malos tiempos que de vez en cuando han llegado a golpear a nuestros hogares.

P.

ECONOMATO

DE LA

Cía. Minera e Industrial de Chile

BANDERAS NACIONALES DE LANILLA

Y CINTAS TRICOLOR CHILENO, TENEMOS A PRECIOS REBAJADOS

ACABAMOS DE RECIBIR CALZADO,

PARA SEÑORAS, CABALLEROS Y NIÑOS,

EN INMEJORABLES CONDICIONES

DE PRECIO Y CALIDAD

Como siempre mantenemos de la mejor fabricación nacional.

Camisas, Cuellos, Calzoncillos y Camisetas de punto

y una interesante variedad de novedades para señoras, caballeros y niños.

EL JEFE

LAS SUBSISTENCIAS

Régimen del Economato

Las dificultades para adquirir, por el momento, a precios reducidos, como la Compañía lo desea para su personal, los diferentes artículos de alimentación y vestuario, han obligado al Economato del Establecimiento a reglamentar las ventas, teniendo presentes diversas consideraciones.

La reglamentación consiste principalmente en expender por pequeñas partidas, que sean indispensables para satisfacer las *necesidades inmediatas* de las familias. Queda suprimida la venta de cantidades mayores, que anteriormente adquirían las familias para su aprovisionamiento por largo tiempo.

Esta restricción se funda en la *extrema variación de los precios* que se observa actualmente. Si se adquiere una cantidad considerable de alguna mercadería, puede ésta bajar de precio y entonces el personal no aprovecharía ampliamente esta rebaja.

Aunque hoy día domina exagerado pesimismo respecto de los precios a que pueden llegar los artículos de consumo, la verdad es que hay muchas expectativas de reducción de precios en ciertos productos, ya sea por incremento de la producción nacional, o por mejoría del valor de la moneda.

Desde luego en los productos de la agricultura, se prevé una baja de los precios, con motivo de la mayor cantidad sembrada, y así tendremos el trigo, las legumbres, la harina, más barata que ahora en la próxima cosecha.

Hay también muchos artículos importados que han llegado a su precio máximo y se estima que ha de venir la reacción, en vista de acuerdos internacionales para terminar la guerra de las tarifas aduaneras, que se estimó necesaria en los primeros momentos de la crisis.

Hay, pues, positiva conveniencia en no hacer adquisiciones considerables. Todos deben comprar sólo lo indispensable para hoy, porque mañana pueden quizás comprar más barato.

El Economato desea cooperar a este régimen de previsión y prudencia que las circunstancias aconsejan, y de ahí la limitación de sus ventas durante estos tiempos de exagerado pesimismo.

Otra razón que ha determinado las ventas por pequeñas cantidades, ha sido el hecho de saberse que personas extrañas a la Compañía estaban proveyéndose en el Economato, con el fin de aprovechar los bajos precios que puede obtener el personal debido a la organización especial que mantiene la Empresa con ese objeto.

La Compañía mantiene esta organización y, dentro de ella, suele hacer concesiones benéficas, a costa de algunos sacrificios, pero todo ello es únicamente para ayudar a sus servidores, y de ninguna manera a personas que no están a su servicio. Lo contrario significaría desvirtuar los procedimientos y finalidades de toda institución bien dirigida.

Considerando estos antecedentes, la Administración ha hecho distribuir la siguiente circular:

Advertencia al Personal del Establecimiento

Con motivo de la *carestía de las subsistencias*, la Compañía ha intensificado su preocupación en favor del aprovisionamiento de su personal de empleados y obreros en las condiciones más convenientes posibles.

Para ello, expende en el Economato, haciendo en muchas ocasiones fuertes sacrificios, a los *precios más reducidos posible los artículos de alimentación y vestuario.*

La Compañía está dispuesta a continuar en esta tarea en beneficio de sus empleados y obreros,—pero *no puede extender tales beneficios a personas extrañas al servicio de la Empresa,*—porque ello significaría distraer sus actividades fuera del campo de acción que en extricta equidad le corresponde atender.

Por lo tanto, se recomienda al personal que *efectúe sus compras en el Economato con estricta sujeción a las necesidades de su propio hogar, debiendo abstenerse de adquisiciones para personas extrañas o residentes fuera de su hogar.*

Toda contravención a esta regla, se traducirá en perjuicio para las familias del personal, porque las adquisiciones que puede hacer la Compañía a precios reducidos son limitadas. Aparte del perjuicio que los infractores ocasionarían a sus compañeros de labor dentro de la Empresa,—se adoptarán severas sanciones contra el abuso de hacer compras en el Economato *para personas que no residan habitualmente en el hogar del empleado u obrero* que haga la adquisición.

Se ruega cooperar en el sentido indicado en bien de todos.

LA ADMINISTRACION.

Soc. IMP. Y LIT. "CONCEPCION" — Freire esq. Castellón — Casilla 57 C. — Concepción — 1932

COLABORACION

La limpieza en las casas

Mucho se ha hablado respecto a lo que a limpieza y aseo se refiere, pero aún no basta; hay mucho que hacer todavía para evitar contagios y desarrollo de epidemias. No se olvida todavía las zozobras en que ha tenido que vivir el pueblo con los pocos casos que se presentaron con la visita del tifo exantemático, para que las dueñas de casa no se preocupen de la limpieza de sus habitaciones, como ser: mantener abiertas las puertas y ventanas para dar paso al aire limpio y puro, el cual arrastra hacia afuera todo germen nocivo a la salud. La buena dueña de casa deberá comprender que donde existe limpieza no podrá en modo alguno haber contagio y por esto deberá mantener su hogar siempre aseado, limpiará el piso por medio de un trapo húmedo y no mediante el antiguo sistema de baldear por cuanto éste contribuye a deteriorar los tablas.

Ahora con respecto a las casas que disponen de patio, lo deberán mantener lo más limpio posible, evitando mantener tiestos de basuras donde vengan las moscas a posarse para que después éstas se ubiquen en el pan, etc., trayéndonos las enfermedades con suma facilidad. Otros medios de transmisión de gérmenes infecciosos son los animales domésticos, como los perros, gatos, cabras, chanchos con o y sin crías, dotación zoológica que muchas familias mantienen en casa, lo mismo que si se viviera en el campo.

Convendría entonces que de vez en cuando se efectuara un registro o visita inspectiva de los sitios para cerciorarse de que en éstos no existen focos de gérmenes que pueden en un momento dado ser la causa de muchas desgracias en un pueblo de tantos habitantes y de área tan reducida como es Lota, y donde se ve además la escasez de habitaciones.

L. O. T. X.

A los héroes de la Independencia Nacional

Aún de vuestras tumbas no ha podido,
por las naciones y por Dios benditas,
arrancar vuestros nombres el olvido!
Aún conserva las brillantes huellas
de vuestras plantas en su faz escritas
la hermosa senda que os condujo a ellas!

De sus divinos lares
la patria, que os bendice, que os admira,
convirtió vuestras tumbas en altares!
Y la fama, entre tanto, vuestros nombres,
en torno de ellas incesante gira,
repitiendo a los siglos y a los hombres...

Dormid tranquilos! No temáis la saña
del tiempo ni los hombres:
en tanto en las esferas luminosas
estén los astros y los orbes fijos,
una firme barrera, una montaña,
entre el mundo y el tiempo y vuestras fosas,
el amor alzará que a vuestros nombres
rinde la patria de que fuisteis hijos!

PEDRO ANTONIO GONZÁLEZ,
(poeta chileno).

NOTICIAS DEL PAIS Y DEL EXTRANJERO

El presidente de la Cosach manifiesta que la crisis del salitre es identica a la del cobre, algodón, agricultura, textiles, etc., y no a la actual organización de la industria

Estas han sido las palabras del presidente de la Compañía Salitrera de Chile, legada por gobiernos anteriores, en la que trata de recalcar que las críticas aducidas con respecto a la organización de venta y que según su opinión no es la causa de la defección de la industria encargada a su talento comercial, sino a la depresión mundial que ha recaído en todas las actividades industriales y comerciales del mundo entero.

Recientemente llegado del extranjero, ha conferenciado con nuestros hombres públicos a fin de solucionar en forma satisfactoria este problema que tiene preocupado a Chile entero.

"Los países latinoamericanos quedarían postrados si se les cortaran las relaciones internacionales, al declararse en éstos el sistema comunista, que está lejos de existir en los países americanos"

El Comité Interamericano de Relaciones Exteriores informa sobre las actividades comunistas en América latina, y llega a la conclusión de que no existe propaganda comunista abiertamente organizada.

Agrega que las convulsiones en que se han visto envueltas las naciones centro y sudamericanas, son otras las causas y no que predomine en estas actividades la aspiración de implantar el comunismo, el que es repudiado tácitamente por estas naciones.

Termina: "Los países latinoamericanos quedarían postrados en corto tiempo si se les cortaran las relaciones internacionales. Todo el futuro de ellas depende de la economía capitalista y de la ayuda de los capitales extranjeros".

La escuadra de evoluciones desarrollará sus maniobras navales en el Golfo de Arauco, en el próximo verano

Para el verano que ya se aproxima, tendremos la visita de la escuadra de evoluciones que comanda el Almirante Schroeder y la que efectuará sus maniobras en el Golfo de Arauco.

Posiblemente se concentren en nuestro puerto, lo cual dará ocasión para visitar nuestras naves de guerra, como también los deportistas podrán aprovechar para concertar algunos partidos de fútbol, como se ha acostumbrado en otras ocasiones.

VIDA SOCIAL

ENFERMOS.—Restablecido el señor Antonio Rodríguez Arriagada.

— Continúa mejor de salud la señora Herminia Concha de Schepard.

— Se encuentra hospitalizado el señor Pedro L. Benavente.

— Guarda cama por enfermedad el niño Oscar Pereira.

—Hospitalizada la señorita Elsa Arévalo Rodríguez.

MATRIMONIO. — Ultimamente contrajo matrimonio el señor Manuel Villarroel con la señorita Ester Carrasco P.

Sirvieron de padrinos el señor Alfredo Contesso Sachetti y la señorita Irma Carrasco Peña.

VIAJEROS.— De la Escuela Técnica Femenina de Concepción las señoritas Lucinda y Albina Leighton Soto.

— De la Escuela Industrial de Concepción los jóvenes Wilfred Gemmel Condon, José Rodríguez, Aburto y Urra.

BAUTIZO. — Ultimamente fué bautizada en la Iglesia Parroquial de Lota Bajo Edith Isabel, y al mismo tiempo fué celebrado el cumpleaños de María Inés, hijitas del señor Wenceslao Suazo Moreno y de la señora Inés Parada de Suazo.

Fueron padrinos el señor René Rodríguez y la señorita Flor María Quiero.

Después de la ceremonia religiosa se efectuó una animada tertulia a la que asistieron las siguientes personas: señoras Julia de Martínez, Carmela Parada A., Rosario Aguilar y María de Astudillo; señoritas Ernestina Torres, Juana Parada, Nieves Suazo Moreno y Emelina Suazo Moreno; señores Wenceslao Suazo R., Fernando Suazo M., Rosamel Suazo M., Oscar Suazo M., Eleodoro Parada, Fernando Astudillo, Juan Ojeda, Ambrosio Martínez y Alejandro Mendoza.



COCINA

Publicamos a continuación algunas recetas sobre el uso de harinas de cereales que, por las calorías que contienen, constituyen un poderoso alimento para los niños y personas delicadas de estómago. Todos los hogares debieran usar estas harinas ya que su precio es tan reducido y en cambio la carne se ha puesto un poco más cara que lo que estaba.

Pastelitos de arvejas
(para 6 personas)

Material: 1½ taza de harina.
2 cucharadas manteca.
1 kilo arvejas.
1 zanahoria.
3 cucharadas cebolla.
1 huevo.

Procedimiento: Hacer una masa con la harina, manteca, agua y sal. Uslerear delgada y formar pastelitos. Se fríen en grasa caliente. Las arvejas cocidas junto con la zanahoria picada muy fina se fríen con cebolla. Se les añade un poquito de perejil picado y se les revuelve el huevo, se rellenan los pastelitos y se sirven.

Sopa de harina tostada

Póngase en una cacerola cinco cucharadas de harina y un poco de manteca y se dora a fuego lento. Apártese del fuego y revuélvese hasta que se enfríe. Se vuelve al fuego y se vierten encima dos litros de agua hirviendo, un poco de comino y sal y se revuelve hasta que la sopa se reduce algo. Sírvase con daditos de pan tostado en manteca.

BONDAD

La invisible y divina bondad es una de las señales más seguras y más próximas de la actividad incesante de nuestra alma.

Que todos los que tienen lástima de un ser desciendan en sí mismos y se pregunten si alguna vez fueron buenos en presencia de este ser.

Sed buenos en las profundidades y veréis cómo los que os rodean se tornarán buenos hasta las mismas profundidades. Nada responde más infaliblemente al grito secreto de la bondad que el grito secreto de la bondad cercana.

Mientras seáis buenos activamente en lo invisible, todos los que se os acerquen harán, sin saberlo, cosas que no podrían hacer frente a otro hombre. Hay allí una fuerza que no puede sombrarse, una rivalidad espiritual irresistible.

Dijérase que aquí es precisamente donde se encuentra el más sensible punto de nuestra alma, porque hay almas que parecen haber olvidado que existen y haber renunciado a todo lo que eleva un ser; pero todas se levantan cuando esperan en aquel lugar; y en los divinos campos de la bondad secreta, la más humilde de las almas no soporta la derrota.

Mauricio Maeterlinck.

CRONICA LOCAL

La celebración de las Fiestas Patrias en Lota

El programa que se desarrollará en el Establecimiento de Lota y en la población del pueblo de Lota Bajo

Programa de las fiestas organizadas por el Departamento del Bienestar, para conmemorar el 122 aniversario de la Independencia Nacional en el establecimiento de Lota de la Compañía Minera e Industrial de Chile.

DIA 18

6.30 horas.—Salva mayor de 21 cañonazos.

8.30 horas.—Izar la bandera en la Tenencia de Carabineros de Lota Alto; Canción Nacional cantada por los alumnos de las escuelas de la Compañía; embanderamiento general de la población. La Banda del Establecimiento recorrerá las calles tocando marchas patrióticas.

9.30 horas.—Asistencia al acto patriótico organizado por la Comisión Oficial de las Fiestas Patrias, en la plaza de Lota Bajo, con el concurso de las autoridades, tropas de la guarnición, escuelas públicas y particulares, cuerpo de bomberos, boy scouts, sociedades de socorros mútuos y deportivas.

11. horas.—Te Deum en la Iglesia Parroquial de Lota Bajo.

En la tarde

14 horas.—En el Estadio, torneo deportivo organizado por la Asociación de Fútbol con premios ofrecidos por la Compañía.

14 horas.—Acto literario por las Escuelas «Matías e Isidora Cousiño» y de «Cursos Especiales», en el Teatro de la Compañía en conformidad al siguiente programa:

1.º— Canción Nacional, coro mixto por las escuelas de la Compañía con acompañamiento del Orfeón del Establecimiento.

2.º—Alocución patriótica por una profesora de la Escuela «Isidora Cousiño».

3.º—«Libertad» alegoría y coro, por alumnas del II año de la Escuela «Isidora».

4.º—«El amanecer de Godard», danza por alumnas del IV año de la Escuela «Isidora».

5.º—«Grito de Independencia», coro, por alumnos de la Escuela «Matías Cousiño».

6.º—«Sorpresa», por alumnos de la Escuela de «Cursos Especiales».

7.º—«Los shaniecs», canto con mímica, por alumnos del 1.er año A., de la Escuela «Isidora».

8.º—«Por la plata baila el mono», canción cómica, por alumnos de la Escuela «Matías».

9.º—«Los colores de la Bandera», por alumnos de la Escuela «Matías».

10.—«El lindo Totó», danza, por alumnas del Primer Año B., de la Escuela «Isidora»

11.—«Los Granaderos», por la Escuela «Matías».

12.—Marcha final.

A continuación se pasará una película especial para los niños.

14.30 horas.—Juegos populares en la Plazuela Central, con premios a los vencedores en las siguientes pruebas:

Carrera cómica de obstáculos.
Tirar la cuerda.
Chancho enjabonado.
Olla encantada.
Sartén de virtud.
Rompecabezas.
Match de box con guantes especiales.
Carreras ensacados.
Carretilla humana.
Carrera de huevos.
Palo ensebado.

En este local habrá atracciones permanentes durante los días 18 y 19.

17.30 horas.—Función de biógrafo en el Teatro.

20.30 horas.—Fuegos artificiales y elevación de globos frente al Mercado y en la Plazuela Central.

21.30 horas.—Función de gala en el Teatro.

21.30 horas.—Recepción en el Casino de Empleados.

22 horas.—Baile en el Mercado.

DIA 19

6.30 horas.—Salva mayor de 21 cañonazos.

8.30 horas.—Izar la bandera y recorrido de las calles por la Banda de Músicos como el día anterior.

11 horas.—En el Teatro. Distribución de premios a los deportistas vencedores durante la temporada de 1930-31 en fútbol, atletismo, box, rayuela y ping pong.

13.30 horas.—En el Estadio. Continuación y finales del torneo deportivo.

14 horas.—Función de biógrafo en el Teatro, ofrecida por la Compañía a las escuelas particulares.

14 horas.—Juegos populares en la Plazuela Central.

17 horas.—Función de biógrafo ofrecida por la Compañía a las escuelas fiscales.

22 horas.—Baile en el Mercado.

La Banda de Músicos del Establecimiento amenizará los principales números de este programa.

Programa con que la Ilustre Municipalidad de Lota conmemorará el 122.º Aniversario de la Independencia Nacional.

DIA 18

6.30 horas.—Salva mayor de 21 cañonazos.

8 horas.—La Banda Municipal recorrerá las calles tocando himnos marciales.

9.45 horas.—Se encontrarán formados, en la calle Comercio con dirección a Lota Alto, a partir desde la esquina del Correo, que encabezará la Banda Municipal, las siguientes instituciones y escuelas:

Banda Municipal, Cuerpo de Bomberos, Escuela «Isidora» y «Matías Cousiño», de Cursos Especiales, Instituciones obreras, Banda de la Compañía Minera e Industrial de Chile, Colegio Santa Filomena, Escuela N.º 8, Escuela N.º 11, Escuela N.º 21, Escuela N.º 4, Escuela N.º 6, Colegio San Juan de Mata y Brigada de Scouts, ante quienes pasarán revista las Autoridades.

9.30 horas.— Izamiento de la Bandera Nacional en el Cuartel de Carabineros con asistencia de todas las Escuelas, Bomberos, Autoridades, Scouts e Instituciones en general.

2.º—Canción Nacional cantada por el alumnado.

3.º—Discurso patriótico por un profesor de la Escuela N.º 6.

4.º—Recitación por una alumna de la Escuela Superior de Niñas N.º 8.

5.º—Conferencia por un Oficial de Carabineros.

6.º—Himno patriótico, coro general por las Escuelas fiscales.

7.º—Alocución patriótica por una alumna de la Escuela N.º 21.

8.º—Poesía, por un alumno de la Escuela Superior de hombres N.º 6.

9 horas.—Canción de Yungay.

10 horas.—Desfile ante las Autoridades ya citadas.

11 horas.—Te Deum en la Iglesia Parroquial de Lota Bajo, con asistencia de las Autoridades y miembros de la Junta de Vecinos.

En la tarde

14 horas.—Grandes carreras a la chilena en Playa Blanca.

21 horas.—Retreta por la Banda Municipal en la Plaza de Armas.

DIA 19

6.30 horas.—Salvas como el día anterior.

8 horas.— La Banda recorrerá las calles tocando marchas patrióticas como el día anterior.

9 horas.—Regatas en la bahía de Lota sujetas a un programa especial, con premios municipales.

En la tarde

Juegos populares que se desarrollarán en la Cancha de Carabineros con premios municipales en las siguientes pruebas:

1.º—Carrera de ensacados.
2.º—Hamburuna padre.
3.º—Carrera del huevo.
4.º—Olla encantada.
5.º—Sartén misteriosa.
6.º—Carretilla humana.
7.º—Tirar la cuerda.
8.º—Cajón de virtud.
9.º—Batell-Royal (box entre 5 peleadores).
10.º—Carrera en tres pies.
11.º—Tirar al Blanco infantil.

A las 21 horas.—Retreta por la Banda Municipal en la Plaza de Armas.

Ramadas en la Cancha N.º 2

En el Estadio de la Compañía Minera e Industrial de Chile, Cancha N.º 2, se instalarán las ramadas.

Se inaugurarán el 17 del presente a las 17 horas (5 P. M.), y se permitirá su funcionamiento durante los días patrios del 18 y 19 de Septiembre, donándose un premio municipal a la instalación que tenga mejor presentación.

El embanderamiento

Como de costumbre para los grandes días patrios, se hará obligatorio el embanderamiento de la ciudad, por consiguiente se encarece al vecindario mantener izada al frente de sus casas, el pabellón nacional, durante los días 18 y 19 del actual.

La Banda Municipal

La casi totalidad de los números del programa de las Fiestas Patrias, lo amenizará la Banda de Músicos Municipal.



El Taller de Zapatería
de J. D. Flores
COMERCIO 624

Se prestigia cada vez más, por la sencilla razón de que no trabaja con aprendices, sino con verdaderos maestros.

Mande su calzado viejo y deforme a Comercio 624, y obtendrá precios bajos. Ejecución firme y durable. Buena — presentación y rapidez. —

El Sindicato de Obreros del Establecimiento de Lota proyecta construír en el Cementerio un gran Mausoleo con capacidad para 300 nichos

Gestiones hechas ante la Compañía Minera

Conversando con el presidente de esta Institución, señor Víctor Salgado, sobre las actividades del Sindicato que él preside, nos manifestó que el directorio se encontraba empeñado en construír en el Cementerio de esta ciudad un gran mausoleo con capacidad de 300 nichos para dar sepultura a los sindicados que fallezcan. A propósito ruego a ustedes,—nos dice el señor presidente,—quieran insertar en el periódico de la población obrera, «La Opinión», la carta que hemos elevado al Departamento del Bienestar, para gestionar ante la Compañía, que nos ayude en diversos sentidos, y podamos así salir avante con esta actividad. La carta solicitada para su publicación dice así:

Lota, Septiembre 9 de 1932.—Señor Jefe del Departamento del Bienestar.—Presente.—Muy señor nuestro:

El directorio del Sindicato Obrero del Establecimiento, ha tomado el acuerdo de construír un Mausoleo o un grupo de nichos en el Cementerio para dar sepultación a los obreros sindicados que fallezcan, y agradeceríamos a la Compañía Minera e Industrial de Chile, algunas facilidades para esta obra que será muy apreciada por los trabajadores.

Estas facilidades consistirían en ayudarnos en la preparación del **plano y presupuesto** de este trabajo, por medio de la Sección Construcciones, y en **vendernos los materiales** que pueda tener o adquirir la Compañía a un precio equitativo, para evitarnos pagar los precios tan subidos cuando se compran por pequeñas partidas en el comercio.

Nuestro proyecto sería construír por ahora **cien nichos**, dejando proyectada la ampliación **hasta trescientos nichos** en el futuro. Creemos que de este modo podemos conceder a cada obrero que fallezca sepultura hasta por cinco años. Transcurrido este tiempo, los restos se depositarían en *un osario*, que debería consultar el proyecto.

Esperamos que la Compañía se dignará favorecernos con su cooperación en esta obra, como siempre ha ocurrido cuando se trata del bien de sus obreros.

Agradeciendo anticipadamente, lo saludamos respetuosamente y nos suscribimos como sus ssmos. y Ss. Ss.

Víctor Salgado
Presidente del Sindicato

Ramón Urra
Secretario

La Administración de la compañía ha acordado dar todas las facilidades necesarias para la construcción de este Mausoleo, y ha felicitado al Sindicato por su iniciativa.

El Centro Femenino "Patria y Hogar" entornó sus puertas, en señal de duelo, por el sensible fallecimiento de la visitadora social, señora Berta R. de Abadie.

La secretaria del Centro Femenino «Patria y Hogar», señorita Teresa Freire, nos ha entregado para su publicación la siguiente reseña de la sesión celebrada últimamente con motivo del fallecimiento de la señora Berta Recabarren de Abadie, ex-Visitadora Social del Establecimiento de Lota, acaecido el 4 del actual en Santiago.

Abierta la sesión por la presidenta, señora Domitila O. de Poblete, manifiesta el profundo pesar con que el directorio se ha impuesto del fallecimiento de la ex-Visitadora Social del Establecimiento de Lota, señora Berta de Abadie, desgracia que a su vez pone en conocimiento de las asociadas de la institución.

La señora Domitila O. de Poblete, en cortas frases detalla la actuación que le cupo a la señora Visitadora en la formación definitiva de esta entidad femenina, en los anexos de ella, como ser: la Escuela Nocturna, el Círculo de Madres, la Cruz Roja Juvenil, etcétera, instituciones dependientes del Centro, que encontraron en la voluntad abnegada de la señora Berta de Abadie, el mejor apoyo y entusiasmo.

Muchas veces, manifestó la señora presidenta, nuestras fuerzas nos faltaron para seguir bregando por el progreso del Centro, mas ella nos guió y nos alentó en todo momento, pasando por los obstáculos que se interponían para el buen éxito de la labor impuesta.

A continuación la presidenta del Círculo de Madres leyó un sentido discurso, poniendo de relieve sus actividades desarrolladas en los hogares de las familias obreras de Lota Alto y su entusiasmo por el Centro Femenino «Patria y Hogar». Se pidió en seguida un minuto de silencio para reflexionar en las virtudes que adornaban a la digna Visitadora Social (Q. E. P. D.)

Se tomaron los siguientes acuerdos:

1.º—Enviar una nota de condolencia a la familia.

2.º—Suspender las actividades de las diferentes instituciones del Centro Femenino «Patria y Hogar» por el lapso de una semana.

3.º—Ofrecer una misa de requiem por el descanso de su alma, en la iglesia de Lota Alto.

4.º—Entornar las puertas de la institución por una semana, a contar del 5 al 10 del presente, en señal de duelo.

La ayuda prestada por el pueblo de Lota a los obreros sin trabajo y auspiciada por la primera autoridad comunal ha sido todo un éxito

La campaña organizada por la primera autoridad comunal, pro ayuda a los trabajadores sin ocupación, ha constituído todo un éxito.

Autoridades, comercio, industriales, señoritas de la sociedad, Cuerpo de Bomberos, deportistas y público en general, han cooperado en forma entusiasta al buen resultado de esta campaña de solidaridad social.

Se iniciaron los trabajos con las funciones cinematográficas a cargo de la Sociedad de Comerciantes de la localidad, a la que le cupo una ímproba labor en la colocación de las entradas. Las funciones dieron un halagador resultado pecuniario.

La Compañía por su parte, cedió el Teatro sin ningún gravamen, como también la Empresa «Universal Pictures» de Concepción obsequió sin cargo alguno la hermosa película titulada «La Rendición de una Dama».

El Sábado 3 y Domingo 4 del actual les correspondió su turno a las señoritas y jóvenes de nuestra sociedad, bomberos y músicos municipales, los que recorrieron en camiones las diversas calles de la población haciendo propaganda para el mejor resultado de la campaña.

La persistente lluvia desencadenada el Domingo, no fué óbice para que las comisiones de personas indicadas más arriba efectuaran su humanitaria labor a costa de cualquier sacrificio por el bien de sus semejantes, lo que demasiado comprendió el público, motivando un franco y completo éxito a la recolección de vestuario y alimento.

El reparto de los útiles obsequiados por los vecinos del pueblo de Lota, será hecho en el local de la ex tienda «Las Cuatro Estaciones», posiblemente el 17 del presente, reparto que estará a cargo de las autoridades, las que controlarán debidamente dando a los obreros cesantes, inscritos en la Inspectoría del Trabajo, una papeleta para que cada persona retire del almacén improvisado, la especie que más le plazca.

Todavía, nos ha dicho el señor alcalde, don Nicanor Astorga, queda el gran baile-kermesse que ha ofrecido el Cuerpo de Bomberos y que se efectuará en una fecha próxima. Los deportistas han debido efectuar su velada deportiva ayer Miércoles, de la que no damos cuenta por haber estado nuestro periódico en plena impresión.

El Club de Fúlbol particular "Unión Lautaro" cambió sus autoridades directivas

La secretaría de esta Institución, fundada el 14 de Enero de 1923, nos ha pedido la publicación de su nuevo directorio.

Presidente Honorario señor Antonio Paz. Presidente efectivo señor Carmen Jara. Vice señor Juan Campos. Secretario señor Carlos Riquelme, Pro señor Ramón Quiero, Tesorero señor Artemio Quiero, Pro señor Julio Toledo, Director señor Roberto Durán, Cobradores señores: Artemio Quiero, Juan Vega y Roberto Durán. Enfermeros señores: Luis Durán y Juan Ruiz. Jefe de Utiles señor Juan Fuentes, Capitán 1.ª División Roberto Durán. Vice A. Quiero. 2.ª División señor Demetrio Alarcón y Vice capitán señor Luis Durán.

EROGACION

El señor Manuel Cerna, operario albañil de la Sección Población, nos encarga agradecer infinitamente a su jefe señor Duarte, empleados y compañeros de trabajo, la erogación hecha en su favor con motivo de su enfermedad. Damos a continuación la lista de erogantes, a pedido del señor Cerna.

Señores: Carlos Duarte $ 2.—Valentín Parra $ 1.—Enrique Flores $ 1.—Pedro Casanueva $ 1.—Víctor Sánchez, $ 1.—Pedro Flores $ 1.—Bartolo Santa Cruz $ 1.—Celso Jiménez $ 1.— Onofre Delgado $ 1.— Miguel Rivera $ 1.—Evaristo San Martín $ 1.— Juan Mardónez $ 1.— Alejandro Ríos $ 1.— Ignacio Pincheira $ 1.—Héctor Carrasco $ 1.— Alberto Chávez $ 1.— Francisco Ormeño 0.80, Roberto Ramírez 0,60, Darío Arteaga 0,60, José Navarrete 0,60, Francisco Lagos 0,50, Rafael Rodríguez 0.40, Zacarías Orellana 0.40, Hipólito Alvear 0.40, Celedonio Neira 0.40, Juan Salas 0.40, Felimón Rivas 0,40, Eduardo Martínez 0,40, Nicanor Vergara 0,40, Zacarías Flores 0,40, O. R. 0,40, Armando Cerna 0,40, Félix Gallegos 0.40, Pascual Sanhueza 0,30, Amador Molina 0,20, Sebastián Hidalgo 0,20, José Hermosilla 0,20, Ismael Monsálvez 0,20, Santiago Troncoso 0,20, Jermán Hidalgo 0.20, José

Importante folleto sobre Cuestiones Sociales

CONTIENE:

Ricos y pobres.
Cómo se trata a los obreros en las minas de Lota.
Las condiciones del trabajo en Rusia.
El Soviet usa métodos burgueses.
El capitalismo.
Los remedios del conflicto.

PRECIO: UN PESO

EN VENTA:

Kiosco Lota Alto — Librería Díaz

KIOSCO PLAZA DE ARMAS DEL SEÑOR P. ZALAZAR

Hidalgo 0,20, Efraín Vásquez 0,20, Ulises Figueroa 0,20, Rosamel Carrasco 0,20, y Marcelino Saavedra 0,20.

La señora Berta Recabarren de Abadie dejó de existir en Santiago

El Martes 6 de Septiembre dejó de existir la señora Berta Recabarren de Abadie, víctima de un ataque al corazón.

Fué Visitadora Social del Establecimiento de Lota por largos años, cumpliendo en todo momento en forma altamente satisfactoria con sus deberes sociales, haciéndose estimar por la totalidad de las familias obreras de la Compañía Minera e Industrial de Chile y vecindario en general.

Dejamos constancia del profundo pesar causado por el fallecimiento de la señora Berta Recabarren de Abadie, en la capital, y presentamos a su distinguida familia nuestro sentido pésame.

El Deportivo "Manuel Rodríguez" efectuará en su local un gran baile para la noche del 17 a beneficio de la Banda Municipal

Diversas instituciones efectuarán algunas veladas en sus locales para la noche del 17 de Septiembre destacándose entre éstas el gran baile social que dará el Deportivo «Manuel Rodríguez» a beneficio de la Banda Municipal de Lota.

Plausible ha sido la idea de esta progresista institución al acudir generosamente con su concurso a estimular al conjunto musical que dirije el señor Montes, que ha trabajado tesoneramente por mantener en debido equilibrio el cuadro de ejecutantes del único Orfeón que alegra al pueblo de Lota Bajo con sus bien ejecutadas tocatas.

"Las chapas" en su apogeo

Cada día aumenta la afición deportiva por las «chapas», encanto de nuestros «canillitas». Los sitios de su ubicación son: Hotel Comercio en calle Cousiño, Comercio esquina Pasaje Duhart, Comercio esquina Pinto y Comercio esquina Pasaje Videla.

Ya hemos notificado a numerosos aficionados a las «chapitas» y muchos de ellos se encargarán de dar a conocer sus propios nombres vendiendo al público nuestro periódico.

Queda advertido, al menos, nuestro personal de vendedores.

AGRADECIMIENTOS

El señor Belarmino Villegas nos ha encargado que por nuestro intermedio expresemos sus agradecimientos a la Compañía, y jefes que intervinieron para proporcionarle toda clase de facilidades destinadas a hospitalizar en el Hospital del Establecimiento de Lota a su hijita, la que hoy día se encuentra completamente restablecida gracias a la atención médica de los Doctores Herrera y Espinoza Lavanchy.

Estos agradecimientos los hace extensivos a la señora Administradora del Hospital y demás personal que estuvo al cuidado de su hijita.

El señor Valentín Parra, en nombre de su esposa, nos solicita hacer públicos sus agradecimientos a los Doctores del Establecimiento, por las solícitas atenciones médicas prodigadas a su señora en su grave enfermedad de que adoleció hace poco y de la cual se encuentra completamente restablecida. Así mismo hace extensivos estos agradecimientos a la Compañía, como también al personal del Hospital.

Premios por «Casas Aseadas» y «Balcones adornados» otergados por la Compañía Minera e Industrial de Chile, establecimiento de Lota, en el mes de Agosto de 1932.

CASAS ASEADAS

1.er premio.—*Eleodoro Espinoza Espinoza*, Disparador del Pique Grande; vive con su esposa Carmen Acuña y 4 hijos en el Pabellón 28, casa 16.

2.o premio.—*Rosamel Salazar Carrillo*. Barretero del Chiflón Carlos; vive con su esposa Sofía Peña y 4 hijos en el Pabellón 4, casa 21.

BALCONES ADORNADOS

1.er premio.—*Julio Acosta Venegas*. Barretero del Pique Alberto; vive con su esposa Carmen Saavedra y 6 hijos en el Pabellón 2 Mina, casa 13.

2.o—Juan Antonio Bermedo Moraga. Maquinista del Pique Grande Carlos, vive con su madre Etelvina Moraga y 5 hermanos en el Pabellón 3 Embarque, casa 4.

Carta de un obrero

Lota, Septiembre de 1932.

Señor Director de «LA OPINION».—Presente.

Muy señor mío:

He tenido el agrado de dirigirle la presente para hacer algunas consideraciones de relativo interés en el periódico LA OPINION, que tanto se preocupa de la cultura, buen comportamiento, etc., de los obreros que laboran en las faenas de la Compañía.

Es el caso, señor, que es costumbre en Lota Alto, especialmente entre las camaradas, la de recoger la ropa, en tiempo de invierno, para en seguida llevarla a la estufa a fin de proceder a secarla.

Nada de extraño sería si las camaradas, cuando se preocupan de estos quehaceres, se dispusieran a poner el máximum de cuidado en esta operación a fin de no ocasionar alguna desgracia.

Algunas son tan imprudentes que colocan verdadero fardos de ropa tan cerca de la estufa, que constituyen por sí solos un verdadero peligro.

En días pasados sucedió en el Pabellón 2, Fábrica, un hecho de esta naturaleza, provocándose un amago de incendio, motivo por el cual los de casa salieron despavoridos para afuera, sin atinar a atacar al peligroso elemento y, lo más grave, dejando en las habitaciones a dos niños que estuvieron en inminente peligro de quemarse vivos. A no mediar la intervención de los vecinos, seguramente la cosa habría tomado desgraciadas proporciones.

Otra costumbre peligrosísima es dejar a los niños solos, encerrados en la casa, mientras la camarada se dispone a salir de compras o a comadrear, no importándole un comino los niños de corta edad dejados en la casa, los cuales por su ignorancia y torpeza propias de niños, pueden ser causa de cualquier desgracia: incendios, por ejemplo.

Digo esto, señor Director, porque no es propio que todos los del Pabellón se expongan a situaciones peligrosas de esta naturaleza, y denuncio el caso tanto por la seguridad de los habitantes como también por el deber que tenemos de cuidar en lo posible la casita que la Compañía nos concede tan buenamente.

Saluda al señor Director su atto. y S. S.

P. T.

BIBLIOTECA
DEL
DEPARTAMENTO DEL BIENESTAR

Se encuentran a disposición del personal de empleados y obreros del Establecimiento, las obras llegadas recientemente a la Biblioteca del Departamento del Bienestar (2.o piso).

El trabajo a domicilio	*G. Meny*
Organización Sindical en Chile	*M. Poblete*
Sociología chilena	*Guillermo Viviani*
Huertos obreros	*Riviori*
Participación en los beneficios	*Bureau*
La pequeña industria	*Brants*
Educación económica	*Blodel*
Cuestiones sociales	*Van Tricht*
Curso de Dibujo mecánico	*Westinghouse*
El calderero moderno	*Springer*
Accidentes en los automóviles	*Lozano*
Manual del maquinista y fogonero	*Gauterio y Loria*
Laboreos de Minas	*Moncada*
Mecánica elemental	*J. Forner*
Montador de máquinas	*Lozano*
Radiotelefonía	*J. Escanciano*
Manual de electricidad	*A. Curchord*
Motores de corriente continua	*Fco. Villaverde*
Telefonía práctica	*K. Muller*
Albañilería	*F. Bartueso*
Carpintería	*J. Rodríguez*
Operador cinematográfico	*W. Parker*
La sombra del Corregidor	*S. Zañartu*
La vida de Manuel Rodríguez	*Latcham*
El crisol	*F. Santiban.*
El roto	*J. Edwards*
Plaza y la Marathon	*Acevedo H.*
Historia de Chile	*Díaz Mesa*
Aritmética comercial	*Castro*
Contabilidad general	*M. Galbiati*
El deportista mártir	*Gmo. Arellano*
Fútbol	*Cabrera*
Atletismo	*Reparaz*

Entrega y recepción de libros de 10 a 11 A. M.
En la tarde de 4 P. M. a 6 P. M.

LOS LIBROS
El amor a la lectura

Un pueblo amante de la lectura, necesariamente tiene que marchar hacia el perfeccionamiento intelectual y por ende, al progreso.

Así lo demuestra la gran República del Norte, donde los habitantes demuestran un interés grandísimo por la lectura, pues vense a miles de personas tomar los tranvías para dirigirse, por ejemplo, a almorzar y en el carro apretujados los unos a los otros, abren los diarios o el libro y empieza la preocupación por la lectura. Esto lo manifiestan las personas que han tenido la ocasión de visitar la «tierra del dólar», y han observado este fenómeno que se opera en ese gran país.

Se dice que en Nueva York, por ejemplo, el libro circula más que en ninguna otra parte del mundo. En las calles, en los tranvías, en los parques, se ven muchachos cargados de libros ofreciéndolos al público a precios bajísimos.

Además, como otras naciones de Europa, Estados Unidos tiene servicios públicos de bibliotecas ambulantes, destinados a recorrer los campos a fin de llevar hasta los sitios más lejanos de los centros poblados, el libro que ha de llevar un rato de solaz a los espíritus cansados por el trabajo, o un mayor conocimiento de los ya obtenidos.

Estas bibliotecas ambulantes están montadas en grandes camiones especiales para el caso, y recorren sus sectores entregando los libros a los campesinos, para pasar a retirarlos al término de quince días y entregar otros.

Por otra parte no hay pueblecito por pequeño que sea donde no exista un periódico ilustrativo o noticioso.

La lectura ejerce en el individuo un cambio enorme, en sus maneras de proceder: su lenguaje, su trato, su conversación y hasta la manera de escribir, se van corrigiendo insensiblemente, transformándolo al cabo de cortos años, en un ciudadano correcto a carta cabal, premunido de mayores conocimientos y de ideas mucho más amplias que las que tenía en un principio.

Imbuído entonces en la importancia que tiene o que ejerce la lectura en los ciudadanos, es que en los pueblos civilizados se da la merecida importancia al diario, al periódico y al libro.

C. P.

DEPORTES

Los estímulos al deporte local

El día 19 de Septiembre por la mañana tendrá lugar en el Teatro de la Cía. Minera e Industrial de Chile, el acto de mayor importancia con que se premia los fructíferos resultados de las diversas manifestaciones del deporte de este pueblo.

Se ha querido hacer de este acto un acontecimiento especial, siguiéndose la norma de otros años en que todas las representaciones de las innumerables actividades de la vida deportiva de Lota, se hacen presente para recibir el premio que les corresponde por su mayor y mejor sporte que han tenido durante el año.

El Teatro de Lota Bajo reune en este día a gran número de deportistas que concurren con el fin de recibir las manifestaciones de aplauso, después de haber efectuado a través de un año sus mejores presentaciones dentro del calendario deportivo.

La Cía. Minera, impulsadora bajo todo punto de los deportes y de estas manifestaciones de sociabilidad, contribuye en mayor grado a fomentar el cultivo de los deportes en Lota, y es por esta razón que se ve por parte de todos los deportistas de este pueblo, con agrado, los sacrificios en este sentido con lo cual se procura para todos los que laboran en esta empresa, entretenimientos sanos y que sirven a la vez de estímulo y de atracción para toda una falange de aficionados.

El acto a que nos referimos tiene pues un significado especialísimo, tanto más si se toma en consideración que se procura hacerlo en un día que es de gloria para todos los chilenos.

Las diversas colectividades que controlan los deportes en Lota, tienen a su cargo el desarrollo del programa en referencia, por lo que es de esperar una concurrencia mayor que otros años que presenciará la entrega de los trofeos, premios, etc., que serán entregados el próximo 19 de Septiembre en el Teatro de Lota Bajo.

RELOJERIA "TIC-TAC"
DE LUIS GRANDON SOTO
NO VENDA su ORO,
sin consultar antes a la
Relojería "Tic-Tac"
PAGO los MEJORES PRECIOS
Compro boletos de empeños de joyas
CALLE PINTO 151

Fábrica y Depósito de Ataúdes
de Lorenzo Demetrio I.
Atendida por su propio dueño quien hace precios como lo exige la situación de la crisis.
MATTA 478 NO LO OLVIDE

"Luis Acevedo" vence en fútbol, rayuela y ping-pong en Coronel.—¿Colo-Colo en Lota?—La actuación de Montecino en Concepción.—Concha versus Peter Jhonson el 25 de Septiembre.—Chispeante crónica del "Barretero Audaz".—Julio López, el atleta boxeador, se impuso en el Circuito de Lota Alto.—Los partidos relámpagos para las Fiestas Patrias.—Otras noticias.

El Deportivo "Luis Acevedo" triunfó en Coronel contra el Deportivo "Ferroviario" en futbol, rayuela y ping-pong.

El Domingo 11 del actual, el Club «Luis Alberto Acevedo» se trasladó al vecino puerto de Coronel para jugar un partido de fútbol, el que favoreció al cuadro lotino, que presionó la mayor parte del tiempo obteniendo el triunfo mediante la intervención oportuna del rápido delantero señor Molina, con un potente schoot.

Se destacaron en el encuentro mencionado, Mella y Vega que efectuaron un juego que agradó a los cuarenta y tantos asociados que se trasladaron en góndolas al vecino puerto. En menor mérito Molina, Aravena, Cáceres y Flores el guardameta. Los demás actuaron parejos. Alegría Tuttle se le encontró poco pasador, cuando la característica de este elemento, es precisamente su juego impetuoso que lo convierte en jugador peligroso para los «metas».

Le recomendamos más entrenamiento.

En rayuela actuaron los siguientes jugadores señores: C. Aravena, J. Flores, V. Aravena, E. Neira, R. Flores, H. Alegría, H. Campos y Fco. Mella. De cuatro partidos «Luis Acevedo» ganó 3 contra 1 del «Ferroviario».

En ping-pong tomaron parte los siguientes competidores señores: José Rojas R., Fco. Mella, Oscar Villalobos y José Flores. De cuatro partidos «Luis Acevedo» ganó 3 contra 1 del «Ferroviario».

La delegación fué a cargo del vicepresidente señor José María Flores Avello, del director de la sección fútbol señor Filadelfo Chávez, director sección rayuela señor Ricardo Flores, director de ping-pong señor Mella.

Felicitamos al conjunto deportivo por el triunfo conquistado en las competencias efectuadas el Domingo 11.

Una competencia relámpago para los días 18 y 19 de Septiembre en el Estadio de Lota Bajo.—Premios donados por la seccion deportes del Departamento del Bienestar de la Cía. Minera y Junta de Vecinos de Lota serviran para esta interesante justa.—El producto de las entradas será a beneficio de los cesantes de Lota y Asociacion local.

Durante los días 18 y 19 de Septiembre tendrá lugar en el Estadio de Lota Bajo, un interesante torneo de fútbol auspiciado por la Asociación de Fútbol de Lota y en el cual intervendrán todos los clubes inscritos en esta dirigente.

De gran atracción son los partidos que se disputan en la fecha que señalamos, pues las entidades que practican en Lota este popular deporte, se aprestan para obtener la victoria que les corresponde por su mejor presentación.

Tendremos oportunidad de ver recios encuentros de fútbol en atención a que los clubes no han podido desarrollar con eficiencia su potencialidad, debido al tiempo que ha restado las buenas intenciones de nuestros players.

Siendo partidos de eliminación, las organizaciones deportivas locales esperan desarrollar el máximo para quedar dentro de los puestos de avanzada de esta interesante justa.

La Cía. Minera y la Junta de Vecinos de Lota, han donado valiosos premios para que se disputen en esta competencia, como también la Asociación de Lota contribuirá con su aporte para brindar a la afición deportiva partidos que dejen la mejor impresión sobre el deporte que en la actualidad se practica en la zona.

Todos los clubes se han inscrito para este torneo, encontrándose en la actualidad bien preparados para afrontar los treinta minutos de juego a gran tren que se hacen en estos partidos.

Sobre un posible encuentro entre el Rodriguez reforzado y el Colo-Colo de Santiago.—Las gestiones que se han hecho sobre este partido.

Desde hace mucho tiempo la afición lotina está pendiente de un posible encuentro entre el cuadro metropolitano Colo-Colo y algunos elementos de Lota, que harían un buen partido ante el ya famoso equipo santiaguino.

Las gestiones de la Asociación local fracasaron esta vez, por lo cual los dirigentes del club Manuel Rodríguez de Lota han tomado la iniciativa para hacer venir al equipo que indicamos para el próximo 19 de Septiembre.

Este partido tendría lugar en el Estadio de la Compañía Minera en Lota Bajo y el solo anuncio de este match traería un numeroso público que desea con ansias ver la actuación de los capitolinos.

El equipo del Manuel Rodríguez sería reforzado con algunos buenos elementos de otros conjuntos de Lota o Schwager y en estas condiciones tendríamos oportunidad de tener un acontecimiento deportivo de primer orden para las fiestas patrias.

Es de felicitarse que las gestiones hechas por los dirigentes del Club Manuel Rodríguez tengan buen éxito, no solamente en el sentido que indicamos, sino que también se presente a los albos un equipo de potencialidad que haga emplearse a los visitantes, dando por resultado un partido en que pueda verse la ciencia del fútbol jugado en Santiago.

Hay algunas fallas en el cuadro del Rodríguez para enfrentarlo a un conjunto como el que posiblemente nos visitará, razón que ha movido al directorio para reforzar el equipo con elementos que lo dejen eficiente y peligroso.

No podemos adelantar mayores datos sobre este partido que los que señalamos a nuestros lectores dentro de esta corta crónica.

BOX LOTINO

Montecinos el joven profesional

La mejor impresión ha causado en los cuadrados penquistas la actuación de este joven púgil en su última pelea con Kerry Díaz.

La prensa de Concepción reconoce la buena pasta que hay en Montecinos y le augura un brillante porvenir en el boxeo profesional, esperándose con interés una nueva presentación del lotino.

Ya nuestro periódico había manifestado que Montecinos había impresionado bien en su match académico que hiciera en Lota presentándose a la afición lotina, y esta vez se ha confirmado su actuación con el match reñido que hiciera con el fuerte pegador penquista.

EL DEPORTE EN BROMA
por
EL BARRETERO AUDAX

Hemos recibido la siguiente comunicación:

Señor
Redactor de la Sección Deportiva de «La Opinión».
Presente.

Estimado señor redactor:

Ud. quizás se extrañará de no haber recibido algunas noticias de este su humilde servidor. Pero es el caso que este último tiempo he permanecido postrado en una cama del Hospital de Lota debido a un accidente sufrido en el trabajo. Debo manifestarle que tenía pocas ganas de que el Dr. Herrera me diera de alta porque la «mangyata» estaba rehacerto buena y con estos tiempos de crisis bien vale ahorrar el pucherete.

Fuí muy atendido en este establecimiento, pero noté que el presidente de la Asociación de Box de Lota señor Rivas me miraba un poco mal debido a que alguien le pasó el cuento de que yo era el Barretero Audax, y como hace tiempo le escribí algo a nuestro popular dirigente del boxeo lotino, le habís dado conmigo. Me tinca que el del cuento fué Jenaro Figueroa el púgil lotino, por lo que tuve que salir más que ligero.

Convaleciente de mi enfermedad he debido permanecer haciendo trabajos livianos, por lo cual no puedo volver a la barrota hasta en un tiempo más.

Busqué ocupación en Lota Bajo empleándome en una conocida pensión de allí.

Guardando mi incógnito estoy para servir a la mesa y aquí he podido ver algo que vale la pena contárselo.

En noches pasadas llegó hasta el dueño del hotel un señor gordito que deseaba contratar los servicios de una comida para festejar a un deportista lotino que cumplía quince años de labor.

Después de mucho regodearse se llegó a un acuerdo y he aquí que se armó la collera entre algunos conocidos deportistas dirigentes de nuestro fútbol y el festejado.

Como se trataba de una manifestación de aprecio y antialcohólica, no se sirvió durante la comida nada más que agua mineral de la fabricada por el conocido industrial don Jorge Laemermann, «Agua wasser», así parece que decía la etiqueta.

Yo aproveché de oír los comentarios de esta gran manifestación y sirviendo plato tras plato tomé nota de discursos, etc.

El señor gordito que llevaba la batuta llegó temprantito y se hizo servir de todos los platos, manifestando que era para probarlos mientras llegaban los invitados.

A las 9 los comensales daban la orden de empezar el partido bajo la dirección de un señor que es presidente de alguna institución, por lo que pude apreciar en la manera de tocar la campanilla para llamar a la servidumbre.

El partido empezó flojo, quiero decir la comida, pero después los jugadores (dale con los términos futbolísticos), los comensales apuraron el tren de pelea y en menos que canta un gallo los platos desfilaban que era un encanto.

El festejado pedía con insistencia que le trajeran más agua mineral y yo acarreaba que era un gusto.

Casi al terminarse la fiesta pude darme cuenta de una lamentable equivocación; confundí el agua mineral con una chicha cruda de lo más agarradora y los manifestantes se aprovecharon de ello bebiendo, gratis casi, lo mejor que tenía el dueño del hotel.

A los postres vinieron los discursos; floridos unos, románticos otros e impulsivos los demás. Todos querían hablar para demostrar las simpatías por el festejado.

Sólo pude tomar apuntes del ofrecimiento hecho por el señor gordito, que parece era el secretario general.

El señor ofrecedor dijo más o menos lo siguiente:

«Señor festejado:

Yo he tomado la iniciativa de organizar esta pequeña fiestecita con la cual hemos querido, todos sus amigos, demostrarle la profunda simpatía que nos merece su persona después de haber bregado durante quince años por el deporte del fútbol en Lota.

Aproveche sus ahorros
en algo que siempre conserve su valor

Un anillo se vende en "RELOJ ONDA" de 18 kilates. Las tapas pesan más de 3 gramos, sólo en $ 1.000.—

Un RELOJ "WALTHAM" de 18 kilates. Las tapas pesan más de 50 gramos, sólo en $ 1.200.—

Un anillo de oro con 5 brillantes en $ 600.—

NOTA: Estos artículos, hoy día, importan tres veces su valor indicado.

Relojería BARBIER

A nosotros los jóvenes, que hemos llegado a contribuir con un grano de arena a la obra de estos viejos luchadores del deporte de Lota, no nos queda otra cosa que seguir el camino que nos han trazado estos paladines de las actividades del músculo al aire libre.

Se compensan las molestias que nos dan a veces los delegados de los clubes, los jugadores y los representantes de la prensa, con estos cachetetos a lo pobre en los cuales se puede decir y pelar a todo el mundo.

Es para mí muy satisfactorio poderle ofrecer esta manifestación esperando que cada uno no deje de pagar la cuotita que le corresponde para de este modo poder decir "la unión hace la fuerza".

Les ruego me liberen a mí de este pago, por cuanto he tenido muchos trajines que hacer y con esto quedará contento el festejado.

He dicho».

Se levantó el festejado, caballero más gordo por cierto, se echó una levantada a los pantalones y llorando de emoción dijo:

Señores, son ustedes demasiado buenos para este viejo dirigente. Creo que no merezco tantos elogios como los que me acaba de tributar el señor ...

Durante quince años que llevo batallando en las filas del deporte lotino, he tenido la satisfacción de ver los colores de nuestro pueblo siempre en alto, aún cuando digan lo contrario unos malas lenguas que andan por ahí.

Mirando la vida deportiva a través de estos quince años, veo que Lota ha alcanzado un evidente progreso en materia de fútbol. Y esto se debe a que tenemos un presidente que, por más que hagan, no lo pueden echar para afuera así no más. Quiero referirme a la personalidad de este caballero que honra esta mesita y que ha concurrido a demostrarme su aprecio en esta grandiosa-ima manifestación.

Pero noto que la emoción me impide continuar y termino agradeciendo muy de veras esta demostración de aprecio de que me hacen objeto mis amigos.

El señor presidente puso término a la manifestación en un brillantísimo discurso y pidió un brindis especial por los árbitros, mártires del fútbol nacional.

A continuación uno de los manifestantes bailó un charleston endemoniado de cinco mil voltios siendo acompañado al piano por un señor que lo llamaban Santiago.

La manifestación continuó al día siguiente en la casa del festejado, a la cual no pude asistir.

Lo saluda

El Barretero Audaz

ATLETISMO

El novicio Julio López, del Deportivo Manuel Rodríguez, se impuso en el "Circuito de Lota Alto".—Domingo Muñoz y Pedro Plaza se clasificaron 2o. y 3o. respectivamente.—Otros detalles.

El Domingo 11 del presente se llevó a efecto la carrera pedestre organizada por el Club Atlético «Manuel Plaza», denominada «Circuito de Lota Alto», con un recorrido aproximado de 3,600 metros. A última hora desistieron de participar algunos corredores del Club «Manuel Plaza», a fin de permitir una mayor opción a los novicios y perdedores que se inscribieron.

Momentos después de las 11 horas se dió la partida a un buen lote de atletas que hicieron el recorrido en excelente forma, finalizando frente a la puerta del Parque, donde se habían congregado numerosos aficionados a presenciar la llegada.

Dió mayor realce a la prueba que comentamos la presencia del señor Administrador General, del Jefe del Departamento de Bienestar y su familia y algunos jefes y empleados de la Compañía, como asimismo la Banda de Músicos del Establecimiento.

El resultado final de la carrera fué: 1.º Julio López (Dep. M. Rodríguez). Tiempo 12'20"; 2.º Domingo Muñoz Ruiz (M. Plaza). Tiempo 12'22"; 3.º Pedro Plaza (A. Cousiño). Tiempo 12'25 1/5"; 4.º Rosamel Fica (A. Cousiño); 5.º Oscar Villalobos (Dep. Acevedo); 6.º Guillermo Yáñez (A. Cousiño).

Los cuatro primeros obtuvieron una medalla y diploma cada uno, el 5.º y 6.º un diploma. Además se confirió un premio de estímulo al atleta Armando Villalobos que finalizó último.

Todos estos premios fueron donados por la Compañía.

Para terminar vaya un aplauso a todos los ganadores y una recomendación a López: Cuídese porque tiene pasta de corredor, y no dormirse en los laureles; espero verle en otras competencias.

Repórter

Noticias cortas del deporte en general

—José M. Concha, el ex campeón sudamericano oriundo de Lota, piensa presentarse a los lotinos en un match a diez vueltas con Peter Jhonson, el campeón de color.

Ha iniciado su preparación para enfrentarse a Jhonson el próximo Domingo 25 de Septiembre.

La empresa que auspicia este match, piensa hacerlo al aire libre en un sitio que pueda reunir numeroso público.

Los aficionados del Quintín Romero tomarán parte en los preliminares, por lo cual se augura un espectáculo de primer orden.

—El equipo del Manuel Rodríguez será integrado con jugadores del Carlos Cousiño, contándose casi con seguridad con el incansable Carlos Venegas, Leal y Tani Mendoza.

—A última hora algunos jugadores han negado su concurso por disciplina para su club, por lo cual los dirigentes guerrilleros piensan en Aguilera y Espinoza de Schawger.

—Los encuentros de semileagues hoy transformados en encuentros relámpagos, se efectuarán en el Estadio de Lota Bajo los días 18 y 19 de Septiembre.

Si viene el Colo Colo estos partidos tendrán poco público, por faltar en la competencia uno de los mejores clubes como lo es el Rodríguez de Lota.

—Los basquetbolistas de Concepción se impusieron sobre los vicecampeones de Sudamérica, por cuya razón piensan hacer la revancha en Valparaíso durante los días de fiestas patrias.

No sería un ardid de los porteños dejarse ganar para cobrar un partido con mayor público en Valparaíso.

—Juan Ruiz, Debrott y Manríquez se preparan para dar su sorpresa en las futuras competencias de la provincia.

—Se habla de un maratón en Concepción y Ruiz le quiere hacer motivos.

—El equipo de fútbol Chile se impuso sobre el conjunto Mundo en la competencia organizada a beneficio de la Asistencia Pública en Santiago.

—¿Será verdad que los chilenos juegan mejor fútbol que los extranjeros?

Todo puede suceder, mas el amor propio de un Audax o Deportivo Española no es lo mismo.

—Se acentúa la idea de un match entre Gutiérrez y Figueroa.

Sería un lindo semifondo de la pelea Concha-Jhonson.

Ha quedado fundada la Asociación Atlética de Lota

Clubes que la forman.—El primer Directorio.

Conforme anunciáramos en nuestro número anterior, la idea de fundar la Asociación Atlética encontró favorable acogida en la totalidad de los clubes deportivos locales, lo que no es de extrañar, ya que es del todo visible el incesante desarrollo e importancia que ha venido tomando el atletismo lotino en la región.

Por otra parte estando entregada la dirección del atletismo local a un solo club o sea el «Manuel Plaza», estaba perdiendo un buen porcentaje de atletas que por una u otra razón no podían pertener al club citado, dificultad ésta que salva muy a tiempo la Asociación recien fundada que cobijará a todo el elemento atlético de Lota que es considerable por su número y muy notable por su calidad ya demostrado en numerosas competencias.

Obedeciendo al llamado del Comité Organizador se reunieron en el salón social del Deportivo «Manuel Rodrígdez», que gentilmente cedió su local, los representantes de los siguientes clubes: Deportivo «Luis Alberto Acevedo», Atlético «Manuel Plaza», Deportivo «Manuel Rodríguez», Deportivo «Luis Cousiño», «Unión Deportivo», «Carlos Cousiño», «Arturo Cousiño», «Matías Cousiño», «Deportivo Carabineros», Deportivo «Nacional» y «Bernardo O'Higgins».

Explicados los fines que persegúa la Asociación a fundarse por el Presidente provisorio después de algunas deliberaciones se procedió a la elección del Directorio.

Hecha la votación dió el siguiente resultado:

Presidente, señor Armando Fontena Rocha; Vicepresidente, señor Juan Ramírez Velásquez; Secretario, señor Agustín Ramírez Bustos; Prosecretario, señor Armando Bustos Mella; Tesorero, señor Enrique Gómez V., Directores: señores Modesto Leal, Víctor M. Quiero, Jacinto Sandoval, Luis A. Rojas y Aguedo Santibáñez.

A continuación se tomaron acuerdos relacionados con la organización de la Asociación quedando bastante adelantados los detalles y pormenores que son necesarios en toda institución que nace.

Deseamos a la Asociación Atlética una vida de progreso y recor-

damos a los miembros que la componen que la labor que se han impuesto es de trabajo y hay que tener entusiasmo y voluntad para hacerlo única manera para que el atletismo lotino llegue a colocarse en el nivel que le corresponde en las actividades atléticas de Chile, ya que lo merece por la fortaleza de los muchachos de nuestras minas y por la sobriedad que les caracteriza.

Cítase a los jugadores de basket-ball del Deportivo "Luis Alberto Acevedo"

La sección de fútbol infantil

Gran entusiasmo existe entre la juventud asociada al Deportivo «Luis Alberto Acevedo», por conocer la técnica, desarrollo, reglamento del basket ball, enseñanza que está a cargo de uno de los señores socios, a fin de formar varios equipos que tendrán a su cargo próximamente la representación de este deporte del Club «Luis A. Acevedo».

Ya son varios los equipos que se han organizado y poco a poco van asimilando la técnica de este juego, llamado a adquirir gran popularidad en nuestra afición deportiva.

Las gestiones por convertir en realidad la cancha propia del club, se llevan adelante, la que una vez habilitada será la mejor cancha de la localidad debido a las condiciones especiales del terreno.

Por lo tanto tenemos encargo de citar a los interesados al club todas las tarde de las 17 horas adelante.

Fútbol infantil

Se creó últimamente la sección de fútbol infantil, para ir preparando a los nuevos elementos que formarán las filas del Club Acevedo en el futuro. Desde luego se ha podido apreciar el entusiasmo que existe entre los colegiales, especialmente en el Colegio San Juan, los cuales se aprestan a incorporarse a la sección infantil, ávidos de convertirse en un Aravena, en un Leal o un Venegas deportivo.

¿Los atletas mueren jóvenes?

Me causó mucha gracia un artículo publicado recientemente bajo el titulo de: "Los atletas mueren jóvenes". El autor, quien muy probablemente nunca fué atleta ni tampoco persona interesada en el atletismo, y que quizá obtuvo su información mediante una rápida jira, haciendo entrevistas aquí y allí, nos proporciona algunas ideas científicas completamente nuevas, como las siguientes, por ejemplo:

"Un corredor al terminar una carrera lleva una máscara de dolor. La falta de aliento le desfigura el rostro. Su corazón no ha podido impeler aire a través de sus pulmones con suficiente rapidez como para proporcionarle el oxigeno que necesita". Esto parece, en verdad, una novedad científica. Antiguamente nos enseñaban que el corazón impulsa la sangre a través de las arterias, y he aquí el verdadero secreto de todo el asunto; parece que en el caso de los atletas el corazón impulsa al aire y no es de extrañarse que éstos mueran jóvenes. No es necesario reproducir el resto de la página. Presenta una triste situación para los atletas, cuyos corazones impulsarían aire cuando están nerviosos y preocupados en el cumplimiento de sus pruebas. El resto tiene tanta sensatez como lo que va transcripto.

Todas las estadísticas demuestran que entre los universitarios, los atletas tienen un término de vida más largo que los que no practican el sport. Un cotejo de los estudiantes de Harvard, correspondiente a muchos años, demuestra que los remeros son los que viven mas. Y esto que hay mayor esfuerzo en el atletismo universitario que el que implica el duro entrenamiento y la competencia encarnizada de las regatas inter-universitarias.

Aquí tenemos un dato interesante, sobre todo para aquellos que piensan que los atletas mueren jóvenes: El 22 de Junio de 1932, poco antes de la regata universitaria que se realiza en el rio Hudson, la tripulación del bote de Columbia, del año 1889, se reunió en el local del club de regatas, subió un bote y remó por espacio de varias millas, demostrando una forma relativamente buena, y muy buena, si es que consideramos que sus componentes habían remado precisamente cuarenta años antes, la misma tripulación y el mismo timonel; poco más pesados, quizá, con un poco menos pelo, pero era la misma vieja tripulación, constituida íntegramente por hombres en buen estado de salud.

Próximamente asistirá a la comida anual del team de corredores de la Universidad de California, del año 1895, el primero que se midió con los representantes de las universidades del Este, en sus propias canchas.

Se trata de once hombres, todos ellos sanos, robustos y de buen apetito. De esto hace ya treinta y cuatro años. Y a pesar de que tenían que ser atletas verdaderos para luchar contra los grandes equipos de esos días, y cada uno tuvo que emplearse hasta el máximo, en dos y hasta cinco números del programa de cada reunión, se encuentran hoy con bastante vida y fuerzas y muy interesados en el sport, que practican en alguna forma, aunque sólo sea el golf. Pero es natural que nunca lleguen hasta el extremo de esforzarse tanto que sus corazones empiecen a echar aire. Los atletas que hacen eso pueden, quizá, morir jóvenes.

Conocimientos útiles

Cuando se limpia con bencina suele quedar como una mancha de agua. Esto se evitará planchando el género, inmediatamente después de quitar la mancha, con un trapo húmedo por encima.

Usando aserrín en vez de jabón para limpiar las mesas y tablas de cocina, quedan blancas y limpias.

Nunca se deja la esponja en el agua de jabón. Enjuáguese bien en agua limpia después de usarla, oprímase para quitarle el agua y póngase a secar donde haya aire.

SERVICIO METEOROLÓGICO DE LOTA ALTO

Observaciones registradas hasta el 10 de Septiembre de 1932 y su comparación con el año anterior en igual lapso de tiempo.

TERMOMETRIA

Temperatura	A la sombra 1931	A la sombra 1932	Cielo descubierto 1932
Máxima del año	28°	28°	41°
Mínima del año	1°	1°	— 1°

HIGROMETRIA

Humedad del aire	1931	1932
Máxima del año	96	96
Mínima del año	35	38

BAROMETRIA

Presión atmosférica	1931	1932
Máxima del año	773	775
Mínima del año	749	752

PLUVIOMETRIA

Milímetros de agua caida	1931	1932
Total hasta la fecha	937.6	1,224.4
Total en el año	1,046.3	

AGUA CAIDA EN 1931 Y EN LO QUE VA CORRIDO DEL PRESENTE AÑO

	1931		1932	
Enero	155.6	milímetros	3.6	milímetros
Febrero	1.5	„	6.2	„
Marzo	27.4	„	38.6	„
Abril	97.8	„	251.7	„
Mayo	74.0	„	34.4	„
Junio	257.5	„	381.2	„
Julio	169.1	„	257.7	„
Agosto	122.6	„	216.6	„
Septiembre	48.3	„	34.4	
Octubre	64.1	„		
Noviembre	24.7	„		
Diciembre	3.7	„		
TOTAL	1,046.3	„	1,224.4	„

Hora de la plea y bajamar en el puerto de Lota, desde el 16 al 30 de Setiembre de 1932

Arreglada a la Hora Oficial

Fecha	PLEAMAR	BAJAMAR	PLEAMAR	BAJAMAR
16	11 34 A. M.	5 28 A. M.	11 47 P. M.	5.46 P. M.
17	— — „	5.59 „	0.02 „	6 14 „
18	0 16 „	6 28 „	0 30 „	6.42 „
19	0 45 „	6.57 „	0.57 „	7 09 „
20	1.13 „	7 25 „	1 26 „	7 38 „
21	1 46 „	7 58 „	1 59 „	8 11 „
22	2 27 „	8 39 „	2 41 „	8 53 „
23	3.16 „	9 28 „	3.37 „	9 49 „
24	4.27 „	10.39 „	5 06 „	11.18 „
25	6.09 „	— — „	6 44 „	0 21 „
26	7.38 „	0.56 „	7 59 „	1.50 „
27	8 39 „	2 11 „	8 52 „	2 51 „
28	9 20 „	3.04 „	9 31 „	3 52 „
29	9 57 „	3 43 „	10 11 „	4 09 „
30	10.33 „	4 23 „	10 51 „	5 45 „

Con la leche ácida pueden hacerse excelentes bizcochos o queso.

Un poquito de aceite o grasa aplicado a las cerraduras y candados, los hace funcionar correctamente.

Para impedir que las verduras despidan olor desagradable al hervir, póngase un pedazo de pan, atado en una bolsita de muselina, en el agua en que se cuecen.

"Aire Indio",

el último libro de Paul Morand.

Acaba de aparecer, publicada por la Editorial Zig-Zag, en su Colección «Los Grandes Escritores», el más reciente libro del famoso literato francés que nos visitara el año último, Paul Morand, verdadera gloria de las letras europeas contemporáneas.

«Aire Indio», como se titula esta obra, reune las impresiones de un viaje aéreo por Sudamérica que hiciera Paul Morand cuando vino a Buenos Aires a dar conferencias. Hay en ella páginas hermosísimas que se refieren a la capital del plata, a la Cordillera de los Andes, a Chile y especialmente a Santiago, a Lima y a la parte norte de nuestro continente; se encuentran reflexiones propias de un gran espíritu y está también el estilo inconfundible de Morand.

Editorial Zig-Zag presenta esta obra, que recién se publica en París, en una espléndida traducción al castellano y precedida de un prólogo en que se da a conocer la personalidad brillante del autor.

La Opinión

PUBLICACION DE LA COMPAÑIA MINERA E INDUSTRIAL DE CHILE

INFORMACIONES Y FOTOGRAFIAS DE LOTA, CORONEL Y CURANILAHUE

Año VIII — Lota Alto, 1.º de Octubre de 1932 — Núm. 244

DOS PESIMAS COSTUMBRES

No raye Ud. las paredes.—No escupa en el suelo

Han recrudecido últimamente algunos hábitos que parecían desaparecidos del medio ambiente, generalmente culto, en que vive ahora felizmente el elemento obrero de Lota.

Nos referimos a la detestable costumbre de escupir en calles y veredas, y también al afán de rayar con tiza o lápiz los muros y aún el piso.

Por lo que respecta a lo primero debemos hacer presente que tanto los médicos, por razones de sanidad, como la buena educación, prohiben esa manifestación repugnante y grosera que consiste en lanzar saliva a toda hora, sin consideraciones a nada ni a nadie.

Es absolutamente necesario que los grandes y chicos se convenzan de que en ningún país civilizado se permite o se usa tal procedimiento.

Sería menester ir a los rincones más apartados de los campos o a los barrios más abandonados de la ciudad para encontrar gente que escupa en la calle, en estos tiempos de progreso general.

En cuanto a los que rayan con tiza o lápiz y a veces hasta con piedras o vidrios, los muros o pisos, diremos que revelan una inconciencia y falta de inteligencia lamentable. No comprenden que todos debemos procurar la buena conservación y embellecimiento de la casa o del pueblo en que vivimos, por propia conveniencia y por deber cívico, a fin de hacernos más agradable la vida.

Sólo se guían por un primitivo espíritu de destrucción o por incapacidad mental para comprender sus obligaciones sociales.

Sobre todo a los niños será preciso hacerles ver su falta en este feo hábito de rayar y perjudicar el aspecto limpio de la casa o la ciudad.

Si se les permite ahora hacer semejantes actos de incultura, nunca llegarán a ser elementos útiles a su familia ni a su país.

M.

BAÑOS CALIENTES y MEDICINALES

Se encuentran a disposición de las personas que deseen usarlos, los nuevos baños, recientemente instalados por la Compañía,

AL LADO DEL CASINO DE OBREROS

Hay servicio especial para señoras y hombres, a precios reducidos

BAÑO TIBIO CORRIENTE..... Veinte centavos

BAÑO MEDICINAL, fierro, azufre, etc., según su composición

BAÑO DE DUCHA..... Gratis

EL CONCESIONARIO.

REMINISCENCIAS HISTÓRICAS

La CAPTURA del "HUASCAR"

8 de Octubre de 1879

Imposibilitado el ejército chileno para trasladarse al norte, al teatro de la guerra, por impedírselo los rápidos buques de la flota peruana, indujo al Gobierno chileno y a los jefes de la marina, capturar, costase lo que costase, al monitor «Huáscar», buque que por su rápido andar y sus incesantes correrías por la costa chilena, tenía casi entrabada la acción militar del ejército nacional.

El almirante Galvarino Riveros, ideó un plan de captura del peligroso monitor que dió óptimos resultados, y cuya acción vamos a relatar.

En conocimiento del almirante en jefe que el monitor peruano y la corbeta «Unión» andaban por el sur del país, resolvió esperarlo con todos los barcos de guerra de que podía disponer nuestra escuadra, en las inmediaciones de Mejillones, divididos en dos divisiones, una a cargo del almirante Riveros, y la otra al mando del comandante Juan José Latorre que se situaría a las alturas de la punta de Angamos. Riveros empujaría a los adversarios y Latorre los recibiría sorpresivamente e impediría la fuga obligándolos a aceptar combate.

Efectivamente, tal como se operó en la cámara del Almirante en Jefe, se realizó en forma matemática en el anchuroso océano.

El amanecer del 8 de Octubre encontró a la división peruana al frente de la flota del almirante chileno que esperaba con sus luces apagadas. Advertido el almirante don Miguel Grau, jefe de la escuadrilla peruana, evitó la lucha y apresuró la marcha. Los chilenos comprendieron que sus astutos adversarios, esta vez habían caído en la celada.

Riveros ordenó perseguir a toda máquina a los buques contrarios, lo que tuvo sin cuidado a la flotilla peruana pues ésta se alejó cada vez más y más.

En el transcurso de unas pocas horas, ¡cuál no sería la sorpresa de Grau al encontrarse casi encima de otra división chilena que le cerraba el paso!

Intentó huir, pero ya era tarde. Las correrías del famoso monitor llegaban a su fin. No obstante, la rapidísima corbeta «Unión», logró destacarse y emprender la fuga, siendo perseguido por algunos buques chilenos.

Grau dispone a su gente a defenderse valerosamente y arremete contra el barco de igual categoría, comandado por Juan José Latorre. Este sin inmutarse, como quien está seguro de su supremacía, se acercó poco a poco sobre el monitor, el que rabiosamente enviaba sus poderosas metrallas, las cuales algunas daban en el blanco.

Una vez puesto el barco en situación de no perder tiro, Latorre ordena a sus oficiales iniciar las primeras descargas al unísono, cayendo desde luego sobre la cubierta del acorazado, despedazando cuanto encontraban a su paso. ¡«Cargar, fuego»! era la voz de mando de los chilenos que con precisión matemática colocaban sus impactos en forma certera sobre el monitor, pronto se vió que éstos ocasionaban grandes llamaradas y tremenda humareda, mientras el «Huáscar» se ladeaba ligeramente sobre uno de sus costados. ¿Qué había pasado? Que el almirante peruano había volado despedazado por los aires junto con la torre blindada de gobierno



Vicealmirante don Juan José Latorre.—El gran capitán de la *Magallanes* y del *Cochrane*. Actuó con bravura y pericia excepcionales en Chipana y en la sorpresa de Iquique del 10 de Julio de 1879. Fué el héroe del combate de Angamos el 8 de Octubre de 1879. Capturó al *Huascar* y destruyó el poder naval del Perú, dejando expedito a nuestro ejército el camino que había de conducirlo a Lima. Más tarde prestó positivos servicios al progreso de nuestra Marina y fué Senador y Consejero de Estado de la República.

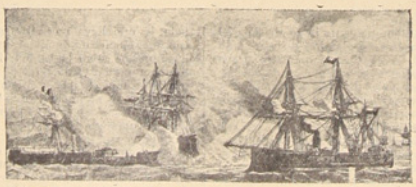

Captura del Huascar, 8 de Octubre de 1879

Soc. IMP. Y LIT. "CONCEPCION" — Freire esq. Castellón — Casilla 57 C. — Concepción — 1932

y había causado gravísimos desperfectos en el adversario.

Después de este contraste, varios comandantes se sucedieron en el mando, y todos iban entregando sus vidas en holocausto de su patria, haciéndose el combate cada vez más encarnizado por ambas partes.

Cañonazos tras cañonazos, dirigidos con precisión calculadísima, hicieron del glorioso buque peruano un jirón que amenazaba hundirse con su tripulación ya diezmada. Poco a poco fuéronse silenciándose sus poderosos cañones, y Latorre envió a su gente a apoderarse del famoso crucero peruano, que por tanto tiempo mantuvo indecisa la actuación de nuestro ejército.

Llevado a Valparaíso ante el júbilo inmenso del pueblo de Chile, nuestra Armada se entregó a la tarea de llavar a la frontera a nuestro ejército que se cubrió de gloria.

C.

INSTRUCCIONES prácticas de RADIOTELEFONIA

Hemos recibido del señor Luis Shepherds la presente colaboración, que esperamos ha de ser de interés para los aficionados a la Radiotelefonía, por lo cual lo insertamos con todo agrado.

Dado el avance que ha tomado últimamente la Radiotelefonía, y considerando de suma importancia que el elemento trabajador de la Compañía Minera e Industrial de Chile, adquiera conocimientos prácticos sobre esta ciencia que, aparte de los sanos pasatiempos que proporciona y a la vez instructivos, les hará experimentar una gran satisfacción al construírse un receptor a poco costo y sin mayores conocimientos de electricidad, satisfacción ésta que hará compartir también a toda su familia con los amenos programas e instructivas conferencias que a diario se propalan por medio de la Radio. Por eso he querido contribuir a medida de mis conocimientos a la divulgación de esta ciencia, en la confianza de que encontraré la debida acogida.

Las indicaciones que más adelante doy, están ajustadas a lo más elemental posible y de acuerdo con la práctica adquirida en varios años de experimentación.

Empezaré por dar las indicaciones necesarias para la construcción de un sencillísimo receptor a «Galena», que cualquier aficionado puede construír fácilmente, siguiendo las instrucciones y de acuerdo con el esquema.

Si el aficionado se encontrare con alguna dificultad, puede hacer las consultas que estime conveniente, las que serán contestadas por medio de LA OPINION, rogando él, que ellas sean lo más claras posibles.

CIRCUITO PARA 60 KILOMETROS DE DISTANCIA Y MAS

Antena.— Para un receptor de «Galena» es conveniente que la antena tenga un largo de 25 a 30 metros de alambre de cobre y de 2½ a 2 m/m. de diámetro. Debe tenerse la precaución de colocar los palos lo más alto posible y buscar siempre donde no pueda causar daños a los techos, orientándolos en ángulo recto a la red de alumbrado o líneas telefónicas, nunca en sentido paralelo, pues le restaría eficiencia al receptor.

Cuando una Estación Transmisora es potente, se puede usar «Antenela», un dispositivo que suprime la antena. De esto nos ocuparemos después.

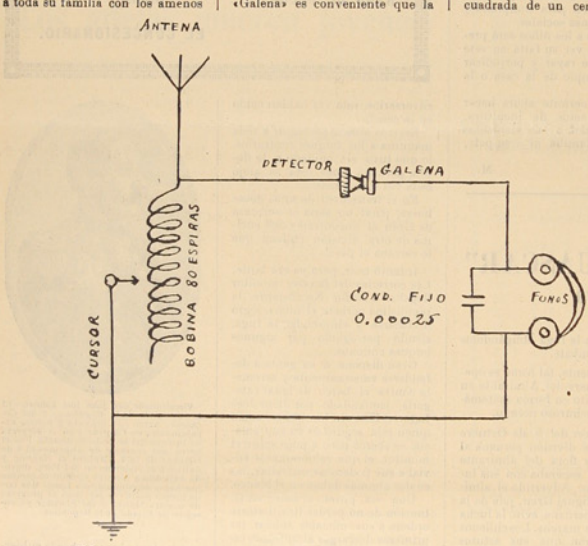

Inductancia o Bobina.—Para construír la bobina, se toma una cartulina de 12 a 15 centímetros de ancho. Se busca un molde de unos 8 centímetros de diámetro (una botella por ejemplo), se enrolla la cartulina en el molde y se van pegando las vueltas con engrudo o cola, agregando cartulina hasta que tenga un espesor de 3 m/m. más o menos, en seguida se deja secar, para agregarle después una capa de sapolin o goma laca disuelta en alcohol. Ya tenemos el tubo, ahora empezaremos la

CONSTRUCCION DE LA «INDUCTANCIA»

En uno de los extremos del tubo haremos dos agujeritos a un centímetro del borde superior, por donde pasaremos una punta del alambre (alambre de campanilla de 0.75 m/m.) dejando como 0.20 centímetros sobrante para las conexiones, en seguida daremos 80 vueltas al tubo, dejando las espiras bien juntas y apretadas, terminadas las 80 vueltas volveremos a hacer en el extremo inferior otros dos agujeritos, donde remacharemos las vueltas, dejando siempre un pedazo sobrante de alambre, para conexiones. Hemos terminado la «inductancia», nos falta ahora

EL «CURSOR» O «CORREDERA»

Esta se compone de una barrita cuadrada de un centímetro por lado, la que lleva una corredera con una lengüetita de metal, que haga presión sobre la bobina. La barra va montada a lo largo de la misma bobina, la que se sujetará por medio de pernos y en uno de sus extremos irá conectada a tierra. Una vez montada la corredera, se le quitará con lija o esmeril la aislación de alambre en la parte en que hace contacto con la lengüeta. Es conveniente que tanto la barra como la corredera sean de cobre o bronce.

Cada aficionado se ingeniará la mejor forma posible de hacer su «cursor», por lo tanto esto no estará sujeto a regla alguna.

OTROS DETALLES

Detector.— Es compuesto de un resortito que hace presión suavemente sobre la Galena, la que va montada en una base de plomo, cobre o bronce.

Galena.— Es un mineral (Súlfuro de plomo) el que se encuentra en el comercio. También se puede fabricar. De esto nos ocuparemos después.

Condensador fijo.—Se toman dos pedacitos de fibra o madera hervida en parafina o esperma, de 3 por 6 centímetros, se les hace un agujero en la parte media de cada extremo por donde tienen que pasar los pernos que servirán para las conexiones, luego se cortan 10 pedazos de mica o papel parafinado de 4 por 2½ centímetros y 9 tiritas de papel platesdo de ese que viene en los confites o chocolates, de 2 por 5 centímetros.

ARMAR EL «CONDENSADOR»

Hecho esto se arma el condensador en la siguiente forma:

Sobre uno de los pedacitos de fibra se coloca una hoja de mica, dejando libre los agujeritos de la fibra, después se pone encima de la mica una tirita de papel plateado, tapando con ella un agujero y dejando libre el otro, luego se coloca otra hoja de mica y encima otra de papel plateado, teniendo cuidado que ésta quede tapando el agujero contrario y así se sigue sucesivamente hasta terminar con la última hoja de mica. Una vez hecho esto se coloca encima la otra tapa de fibra y se apretan con los pernos que deben pasar por los agujeros y que toman en un lado cinco hojas de papel plateado y al otro cuatro. Hay que tener cuidado que las hojas de un lado no se toquen con las del otro. Habría corta circuito y no serviría el condensador. La mica es para aislarlo y debe quedar muy bien colocada.

Una vez terminado esto se arma siguiendo las conexiones que indica el esquema.

LUIS SHEPHERDS

CONOCIMIENTOS UTILES

Las papas cocidas pueden freírse y hacer con ellas buñuelos o croquetas.

Usarlas para ensalada o calentarlas y servirlas con salsa blanca o con salsa «maitre d'hotel». También, deshechas, pueden cubrir un pastel de pescado o carne.

Las zanahorias, coliflores, etc., pueden echarse en la sopa, en el guiso o en el estofado.

Las arvejas, porotos, espárragos y en general casi todas las verduras, cocidas y frías, sirven para preparar deliciosas ensaladas, ya sea solas o mezclándolas.

El agua en que se cuece la verdura puede utilizarse para hacer sopas, añadiéndole un poco de aceite o manteca. Nunca debe tirarse porque tiene abundantes jugos nutritivos. Lo mejor es echar el agua en que se ha cocido verdura en la olla del puchero.

Para que no se forme una capa azucarada en la parte superior de los dulces hechos en casa, añádase una cucharada de glicerina para cada medio kilo de fruta.

CRONICA LOCAL

El mes pasado fué bendecido con toda solemnidad el estandarte de la Cruz Roja Juvenil de la Escuela "Isidora Cousiño"

El mes pasado se llevó a efecto en la Iglesia de Lota Alto, la bendición solemne del estandarte de la Cruz Roja Juvenil de la Escuela del Establecimiento de Lota, «Isidora Cousiño».

Sirvieron de padrinos en esta ceremonia el señor Jorge Demangel, Administrador General de la Compañía Minera e Industrial de Chile, y señora Rosa de Demangel; el señor Isidro Wilson, Administrador del Establecimiento de Lota, y señora Anita de Wilson; el señor Octavio Astorquiza, Jefe del Departamento del Bienestar, y señora Dolores de la Maza de Astorquiza; el señor Sidney Raby y señora Ida de Raby.

Asistieron más de 100 cadetes de esta institución, con sus respectivos uniformes.

Este bello estandarte, del cual las alumnas se muestran orgullosas, fué costeado con la pequeña cuota voluntaria de veinte centavos que mes a mes se recogía, desde el 1.º de Abril de 1928 hasta la fecha en que se dió por terminada la obra.

Finalizada la ceremonia religiosa, las alumnas regresaron felices a su escuela y después de tomarles



A la salida de la Iglesia, después de la bendición del Estandarte de la Cruz Roja Juvenil.

algunas fotografías se les obsequió con pastillas y quekes; y un santito como recuerdo del acto de la bendición de la insignia de la Cruz Roja Juvenil.

Se ofició en la Iglesia de Lota Alto una misa de requiem en memoria de la señora Berta Recabarren de Abadie, ex-visitadora social del establecimiento de Lota.

Con motivo del sensible fallecimiento de la ex-Visitadora Social del Establecimiento, señora Berta R. de Abadie, fallecida en la capital, el Centro Femenino «Patria y Hogar» acordó ofrecer en su memoria una misa de requiem, que fué oficiada en la Iglesia de Lota Alto el Lunes 26 de Septiembre con toda solemnidad.

Más de cien asociadas se dieron cita en el templo, participando en la comunión más de 40 personas del Centro Femenino «Patria y Hogar».

Otras noticias

Tenemos encargo de citar por nuestro intermedio a las asociadas a una interesante reunión general que se llevará a efecto el 16 de Octubre a la hora de costumbre. Se encarece la asistencia del conglomerado social por tratarse de asuntos de gran importancia para la buena marcha de la institución.

Las madres premiadas durante el mes de Septiembre han sido las siguientes: señora Nieves Constanzo de Jara, su guagua Carmencita Jara $ 5.00; señora Mercedes Ruiz de Chamblas y su guagua Elcira Chamblas $ 5.00; señora Rosa Vidal de Quiroz y su guagua Héctor Manuel Quiroz $ 5.00.

Para el 12 de Octubre el Centro Femenino anuncia un gran baile social, cuyo objeto es reunir fondos para sus labores societarias.

El domingo 25 de Septiembre fué bendecido el estandarte de la Asociación Católica de Jóvenes "San Juan Berchsmans".

A un solemne acto religioso dió lugar la bendición de la insignia social de la Asociación Católica de Jóvenes «San Juan Berchsmans» de esta localidad.

Sirvieron de padrinos en la ceremonia las siguientes personas: don Ernesto Sáez y señora, señorita Carlota Espinoza, señorita Josefina Bastidas, señor Pablo Juanchuto, señor Blas Tampier y señor Pablo Antola y señora. Asistieron también una delegación de la Juventud Católica de Concepción y un delegado de Santiago.

Durante el acto de la bendición del hermoso estandarte de esta entidad social y religiosa, el Reverendo padre señor Morand Ohrel disertó sobre las actividades de la Institución hasta la fecha y terminó exhortando a la juventud a proseguir por el camino que se han señalado.

Terminada la ceremonia religiosa, los padrinos, invitados, y los asociados en número superior a 50 jóvenes, pasaron a los salones de la Parroquia, donde fueron atendidos exquisitamente por el Directorio.

Hicieron uso de la palabra los delegados de Concepción y Santiago, el presidente de la Asociación señor Neira y cerró el Reverendo padre señor Morand.

En la tarde los visitantes fueron invitados a recorrer el Parque de la Cía., población obrera y otros sitios de la ciudad, regresando a la Parroquia, donde eran esperado por el grueso de los asociados, los que acompañaron a servirse unas once-comida, que estuvo del agrado de los concurrentes.

Los delegados visitantes fueron despedidos por todos los asociados en masa de la Institución, en la estación de los ferrocarriles.

Artístico obsequio que hace la señora Celinda viuda de Carvallo a la Sociedad "Unión y Fraternidad" en reconocimiento a su labor mutual

La señora Celinda viuda de Carvallo, hizo obsequio a la Sociedad de Socorros Mutuos «Unión y Fraternidad» de un artístico tintero que perteneció a su esposo, en señal de gratitud a la mencionada institución por las solícitas atenciones que se prodigaron al señor Carvallo (Q. E. P. D.) durante el período de su enfermedad, mediante las disposiciones que contemplan los reglamentos de esta entidad mutual.

El señor presidente don Enrique Alveal, hizo entrega a su vez a la Sociedad reunida en Asamblea General, de esta donación, obsequio que mereció un voto de aplauso a la labor que desarrolla la institución «Unión y Fraternidad» de Lota.

El Sábado 24 de Septiembre dejó de existir en este pueblo el joven señor Luis López Mora

Profundo pesar causó, entre el vasto grupo de sus relaciones, el repentino fallecimiento del joven señor Luis López Mora.

El señor López perteneció por largos años al personal de empleados del Establecimiento de Lota, en el Departamento de Contabilidad y otras secciones.

Por sus bellas prendas de carácter fué siempre estimado y se captó las simpatías de todos los que lo conocieron.

Perteneció también por largos años al Deportivo «Luis Alberto Acevedo», donde le cupo una destacada actuación en el cuadro de honor, lo que le valió integrar en varias ocasiones el conjunto seleccionado local.

Sus funerales se llevaron a efecto con toda solemnidad el Domingo 25 del pasado mes con una numerosísima concurrencia, trasladando sus restos, antes de llevarlos al Cementerio, a la Iglesia Parroquial donde el Reverendo padre Albano le ofició un responso por el descanso de su alma.

En el Cementerio hizo uso de la palabra un representante del Deportivo «Luis Alberto Acevedo» y el señor Santiago Vergara, corresponsal de «El Sur», que lo despidió como miembro activo del diario penquista, al cual pertenecía como corresponsal deportivo.

Despidieron el duelo en el Cementerio los señores: Nazario, Víctor y Osvaldo López Mora; Pablo y Miguel López, y Heriberto Ascencio.

Ecos de los funerales del deportista señor Ociel Apolonio

A una gran manifestación de duelo dió lugar el fallecimiento del conocido deportista señor Ociel Apolonio, que por tantos años defendiera los colores deportivos del pueblo de Lota en la selección local.

Más de mil personas participaron en los funerales, destacándose los clubes «Matías Cousiño» y «Carlos Cousiño» con sus estandartes enlutados con la Banda Municipal a la cabeza del cortejo.

El señor Apolonio perteneció por muchos años al Club «Carlos Cousiño», retirándose después para formar parte en cuadro de honor del «Matías Cousiño».

En la Necrópolis hicieron uso de la palabra el señor Pedro Avilez en nombre del «Matías», el señor Hermógenes Meza por el «Carlos Cousiño», el señor Ernesto Novoa por el «Heriberto Rojas» F. C., y el señor Gerardo Pradenas por la Asociación de Fútbol local.

Despidieron el duelo en el Cementerio los señores: Adolfo Apolonio Pérez, Bernardo Apolonio Pérez, Anselmo Arroyo, Humberto Leal, Luis Leal y otros más.

Fallecimiento del señor Armando Melgarejo

El Sábado 24 de Septiembre dejó de existir en este pueblo el señor Armando Melgarejo, antiguo empleado de la Casa Comercial del señor Francisco Moya Martínez.

Una numerosa concurrencia de empleados del comercio de Lota Bajo, el personal de la Casa en que prestó sus servicios y la Sociedad de Socorros Mutuos «Unión y Fraternidad», concurrieron a sus funerales, que se verificaron después de habérsele oficiado en la Iglesia Parroquial, una solemne misa de requiem.

AGRADECIMIENTOS

El señor Benjamín Peña, nos encarga hacer públicos sus agradecimientos a las personas que se dignaron acompañar a los funerales de su hermana señorita Raquela Peña (Q. E. P. D.).

El señor Ruperto Báez Pazmiño y esposa, agradecen sinceramente al doctor Herrera por su valiosa intervención en la grave enfermedad del niñito Ruperto 2.º Báez, el cual se encuentra fuera de todo peligro.

La señora Delicia Sepúlveda viuda de Flores, nos encarga dar sus más sinceros agradecimientos a los señores médicos del Establecimiento, señora administradora y demás personal del Hospital de la Compañía, por las atenciones que le prodigaron hasta el último instante del señor Santos Flores Espinoza.

EROGACION

El señor José A. Cruces, hace públicos sus agradecimientos a sus compañeros de trabajo y amigos que se dignaron contribuír con su óbolo generoso durante el período de su enfermedad que le aquejó.

Señores: Santiago Mella $ 3.—, Pedro Silva $ 3.—, Germán Silva $ 3.—, Adolfo Núñez $ 3.—, Silvano Ruiz $ 2.—, Manuel Silva $ 3.—, Carlos Opazo $ 2.—, Juan B. González $ 2.—, Luis Pérez de Arce $ 1.—, Victorino Urrutia $ 1.—, Alejandro Pérez $ 2.—, Juan Venegas $ 1.—, Fermín Paredes $ 1.—, Héctor Salas $ 1.—, Luis A. Muñoz $ 1.—, Eugenio 2.º Jiménez $ 1.—, Eleuterio Reyes $ 1.—, Carlos Sanhueza $ 1.— Efraín Rivas $ 1.—, Amador 2.º Araneda $ 1.—, Alberto Espejo $ 1.—, Antonio Saéz $ 1.—, Humberto Muñoz $ 2.—, Roberto del Carmen Farías $ 1.—, José Sobino $ 1.—, Amador Ruiz $ 1.—, Amador Luna $ 1.—, Nicolás Zenteno $ 2.—, Germán Aravena 0.60, Fernando González 0.60, Guillermo Buldres 0.60, Eduvijes Araneda 0.60, Juan 2.º Jara 0.50, Wenceslao 2.º Mora 0.40, Luis H. Muñoz $ 1.—, Juan Jiménez $ 1.—, Gerardo Fuentes $ 1.—, Aúro Toloza $ 1.—.

VIDA SOCIAL

Enfermos.—Fué operado en la clínica del Hospital de la Compañía Minera el señor Gilberto Sanhueza Moraga.

—Hospitalizado se encuentra el señor J. Antonio Rodríguez.

—Restablecido el señor Julio López Marín.

—Un tanto mejor el señor Oscar Becerra Matamala.

—Restablecido el señor Pedro León Benavente.

Aproveche sus ahorros en algo que siempre conserva su valor

De ocasión se vende un RELOJ «OMEGA» de 18 quilates. Las tapas pesan más de 53 gramos, solo en $ 1.200.—

Un RELOJ «WALTHAM» de 18 quilates. Las tapas pesan más de 60 gramos, sólo en $ 1.200.—

UN ANILLO DE ORO CON 5 BRILLANTES EN $ 600.—

NOTA: Estos artículos, hoy día, importan tres veces el valor indicado.

RELOJERIA BARBIER

López Hnos.

Almacén.—Provisiones para familias. Frutos del País. Optima calidad. Precios bajos y peso exacto.

Bodega de Vinos.—Mantenemos vinos pipeños para la mesa. Sin adulteración, garantidos. Precios sin competencia.

Carnicería.—Establecimiento higiénico. Buenos mercados. Peso exacto, mejores precios y atención esmerada.

Fábrica de Ataúdes.—Maestro competente. Precios únicos en Lota. Trabajo rápido y de excelente presentación.

Nacimientos.—Ha venido al mundo un hijito del señor Leoncio Garrido y de la señora Blanca Binder de Garrido.

—Una hijita del señor Ananías Urquiola y de la señora Juana Oliva de Urquiola.

—Un hijito del señor Juan Paz y de la señora Domitila Poblete de Paz.

Viajeros.—A Valdivia la señorita Lidia Muñoz S.

—A Corral el señor David Muñoz y esposa señora Cruz S. de Muñoz e hijos Heriberto, María y Carmencita.

—Al mismo punto, por el vapor «Naguilán», la señora Dina Villouta de Wolkka y su hijita Ramona.

Matrimonio. — Ultimamente fué bendecido en la Iglesia de Lota Alto, el matrimonio del señor Jorge Laurie Oliveira con la señorita Ester Obreque Obreque.

Sirvieron de padrinos el señor Cosme Obreque y la señora Etelvina de Obreque.

Testigos en la ceremonia civil los señores: Emilio Marluj y Guillermo Vásquez.

Fallecimiento.—Después de una larga y penosa enfermedad falleció don Santos Flores Espinoza, antiguo operario del Establecimiento de Lota.

LA FAMILIA

La familia desempeña en el estado una doble función: moral y social.

La función moral es la de educar y preparar al ciudadano para la lucha por la vida y para la lucha por el progreso. Esta labor es más ímproba de lo que a primera vista parece, pues no se trata simplemente de instruír, sino de formar caracteres y de infiltrar en los recién venidos un alto concepto de la moralidad. Formar un hombre sin carácter, aunque sea un hombre instruído, es no formar sino la mitad de un hombre, y el carácter presupone un sinnúmero de cualidades diversas que requieren paciencia y conocimientos para impartirlas. En tal virtud, preciso resulta que el medio, las condiciones sociales en que se desenvuelve la familia, le sean propicios, pues si hubiera de luchar contra elementos desfavorables, ésta fracasaría en su misión y la sociedad degeneraría.

La función social no es menos importante.

El juego normal de las instituciones de un estado, depende en gran parte de la situación en que se le ayude a crear a la familia. Ahora bien, la familia es quien, por su continuidad, por su permanencia sobre el mismo suelo, por su culto del hogar, por su distribución de poderes, prepara las generaciones que respetan la tradición, viven la civilización del presente y miran con ansiedad al porvenir, esto es, al progreso, oponiéndose a todas las irrupciones del poder arbitrario y creando un espíritu de solidaridad que encamina a las naciones hacia la conquista del ideal.

Nociones elementales de higiene

Una regular alimentación no basta para conservar la salud; es indispensable practicar las leyes de la higiene.

Ante todo es necesario ser apasionado por la limpieza. Es preciso amar el agua y bañarse o hacerse abluciones con agua fría o tibia, según la estación, a fin de facilitar la transpiración y la eliminación por la piel de muchas impurezas del cuerpo.

El agua fría tiende a contraer los poros; en tanto que la caliente los dilata. En general, para lavarse o bañarse conviene el agua tibia.

Los baños fríos vigorizan el organismo; los tibios calman los nervios y hacen desaparecer la fatiga.

Los cuartos mal ventilados son focos de enfermedades.

En verano debe dormirse con las ventanas o tragaluces, por lo menos un poco abiertos.

Cuando es posible debe dejarse penetrar ampliamente el sol en las habitaciones: es el más poderoso microbicida y desinfectante.

Los colchones y frazadas deben ser asoleados con frecuencia o expuestos al aire libre.

Los dormitorios con alfombras son antihigiénicos. Cualquier piso o tapiz es siempre un criadero de bacterias.

Es necesario aprender a respirar, que es una verdadera ciencia.

Estudios cuidadosamente practicados dicen que los alvéolos de nuestros pulmones, si fueran colocados juntos, extendidos cubrirían una superficie de 140 metros cuadrados.

Según investigaciones de fisiólogos conscientes, la mayoría de los hombres no respiran sino lo correspondiente a una tercera o cuarta parte de esta superficie.

Debemos utilizar para almacenar aire en nuestros pulmones el mayor número posible de alvéolos.

Para ello es necesario respirar a pleno pulmón, haciendo frecuentemente prolongadas aspiraciones.

Es mejor respirar por la nariz, manteniendo la boca cerrada.

Estos ejercicios de respiración deben practicarse diariamente por algunos minutos; es preferible hacerlos en campo abierto, en un parque donde haya árboles.

El andar un tanto ligero, y los ejercicios gimnásticos son grandes factores de buena salud. Las personas que están obligadas a trabajar sentadas, deben consagrarles día a día algunos momentos a estos ejercicios.

DEPORTES

LAS SELECCIONES

Los últimos movimientos deportivos han dado ocasión para apreciar a las selecciones de los pueblos en sus fracasos ante conjuntos poderosos que representan a sólo un club deportivo.

La selección de Concepción que cuenta en sus filas con valiosos elementos, y que además intensificara su poderío con jugadores de Schwager y Talcahuano, ha sufrido frente al cuadro metropolitano el Colo Colo un duro traspié.

Este detalle evidencia desde luego el decaimiento del fútbol, según algunos, por cuanto lógicamente lo mejor de un pueblo deportivo es vencido por un conjunto de un club.

Pero debemos comentar por nuestra parte que el hecho de escoger a última hora los hombres que han de defender una representación trae consecuencias desastrosas y esta selección, que vale sólo individualmente, debe ser vencida por cuadros que están continuamente jugando y que tienen sus especialidades para apreciar las fallas de los contrarios.

Queda por lo tanto en pie el hecho de hacer que nuestros clubes se hagan potentes mediante la unión de todos los buenos elementos con que cuentan.

El ejemplo dado por uno de los cuadros lotinos que quiso—con mala suerte por cierto—brindarnos un buen espectáculo durante los días de fiestas patrias, es digno de imitarse.

Fracasado el match entre la selección lotina y el cuadro metropolitano por razones financieras, los dirigentes del cuadro del Rodríguez tomaron la iniciativa de hacer el encuentro por su cuenta contando desde luego con el apoyo del Carlos Cousiño para cubrir algunos huecos de las filas del primer club mencionado para este partido.

Las causas que nuestros lectores conocen impidieron la realización normal de este partido en Concepción, y sólo se pudo ver escasos minutos de juego en que pudiera apreciarse la valía de los elementos que actuaron.

El Rodríguez ha cumplido un buen papel, no solamente por este hecho sino que sus dirigentes se han preocupado de mantener a su gente en el máximo de condiciones, siendo hoy por hoy el único club que ha traido hasta Lota un entrenador, costeando este servicio para bien de sus hombres.

En Santiago los partidos entre seleccionados atraen muy poco público y sólo se efectúan para cumplir fórmulas reglamentarias. Por el contrario encuentros entre un Audax, Unión Deportiva, Colo Colo etc., llenan los campos de juegos por todos sus lados acusando una fuerte entrada de boletería.

Por fortuna en nuestro pueblo la formación de nuevas entidades no tiene mucho estímulo, pues en esta forma se debilitan las instituciones grandes y se hace necesario por esta razón dar todo su apoyo a los clubes lotinos para que aumenten su poderío brindándonos en esta forma partidos de mayor atracción.

El Club Carlos Cousiño empató en Penco frente al Coquimbo de aquel pueblo por la cuenta de tres a tres.—Aravena, el perforador de la valla de los pencones.

El 18 de Septiembre se dirigió a Penco el equipo del Carlos Cousiño en jira deportiva con el fin de sostener un encuentro con el poderoso cuadro del Coquimbo.

Los premios

El Sindicato Obrero de la Refinería de Azúcar de Penco ofreció para este partido una artística copa y 11 medallas que se disputaban en este encuentro sirviendo de base a la competencia.

La jira

Faltándole algunos buenos elementos al cuadro de primera división del Carlos Cousiño, tales como Leal, Carlos Venegas, Mendoza, se trasladaron el día indicado los siguientes elementos de los rojos para enfrentarse al potente cuadro de Penco: Vega, Rivera, Jara, Gallardo, Ch. Herrera, Flores, Aravena, Ceballos, Figueroa, B. Suazo y Araneda.

Algunos detalles del partido

Las acciones empezaron bastante movidas, siendo de mencionar la presión que ejercieron desde luego los del Coquimbo que actuaban en su casa. Ante los aplausos de los numerosos espectadores los pencones invadieron la valla del arquero Vega obteniendo en el primer tiempo tres tantos para sus colores con lo cual se creía en un triunfo seguro del Coquimbo sobre el Carlos Cousiño.

En el primer tiempo Aravena, que hizo un brillante partido, obtuvo para los colores del Carlos un goal en forma impecable, terminando este período con la cuenta que se anota: Carlos 1 goal, Coquimbo 3 goals.

En el segundo tiempo los Carlos entraron dispuestos a recuperar la ventaja que llevaban sus rivales.

Sus ataques se hicieron cada vez más peligrosos ante la valla del Coquimbo, dando un trabajo arduo a la zaga de Penco.

En efecto el delantero Aravena recibió buenas centradas de sus compañeros de ataque, logrando perforar por dos veces más la valla del Coquimbo produciendo el empate ante la expectación del público que no esperaba este resultado después de los tantos obtenidos por Penco.

En esta forma los lotinos impusieron el juego de estos lados dejando bien impresionada a la afición pencona.

La revancha deberá efectuarse en Lota y atraerá bastante público, pues en esta ocasión los Carlos actuarán con toda su gente.

Las atenciones

Los muchachos carlistas, dirigentes, acompañantes, etc., recibieron de parte de sus colegas de Penco muchas atenciones, especialmente del Sindicato Obrero de aquel puerto, representado por el señor José Gómez, persona de la cual la delegación viene de lo más agradecida, por lo que lo hacemos presente en esta crónica.

Comentando la actuación del Carlos por las tierras de Penco, nos manifestaron que los jugadores no habían podido hacer más debido a las muchas atenciones que recibieron de parte de los socios y jugadores del Coquimbo, por lo cual dejaron las cosas hasta el empate a tres tantos por lado.

Con respecto al partido Colo Colo-Manuel Rodríguez en Concepción hemos recibido para su publicación la siguiente carta:

Todo Lota sabe las causas por las cuale el Colo Colo no llegara hasta nuestras canchas.

Por esta razón el partido se efectuó en Concepción bajo una lluvia torrencial que impidió ver un buen desarrollo.

Cierta prensa se ha encargado de manifestar que Lota fué dominado y que habría sido mayor el número de goles si el partido hubiera continuado.

Cuando la verdad es, y esto es decir las cosas como son—sin partidarismos de ninguna especie,—que Lota, si bien es cierto fué sorprendido en el primer instante, no demostró después signos de debilitamiento al continuar el partido.

Al contrario, Lota acentuó en forma manifiesta sus avances y debido a la mala suerte de algunos delanteros no dieron resultados sus ataques.

Transcurridos 30 minutos más o menos, el Colo Colo se encontraba ante el agotamiento manifiesto de sus hombres, los célebres disparadores no atinaban a dar más, lo que reconocemos y justificamos en vista que el día anterior este Club sostuvo un fuerte encuentro con el combinado de la provincia y añadamos a esto la lluvia que caía, hizo del conjunto un cuadro que poco a poco tenía que ser dominado y derrotado por el Manuel Rodríguez.

Esta situación la previó el astuto juez santiaguino, que ante la evidencia de la derrota suspendió el partido y prefirió hacer salir al cuadro santiaguino con los honores del tanto obtenido sorpresivamente al iniciarse el partido, cuya duración fué de 35 minutos.

Esta es, señor redactor, la verdad sobre el partido Rodríguez-Colo Colo.

UN DEPORTISTA

BOX PROFESIONAL

José M. Concha actuará con Peter Jhonson el próximo Domingo 9 de Octubre.—El espectáculo se hará al aire libre en el local en que funcionan los circos.—Los aficionados del Centro Quintín Romero harán los preliminares

Inusitado interés reina en el ambiente boxeril lotino ante el anuncio de un encuentro a diez vueltas entre los profesionales Peter Jhonson, boxeador de color, y nuestro conocido José M. Concha.

La pelea va a ser recia dado el futuro boxeril de Concha al cual se le preparan muy buenas peleas con lo mejor que hay en box en la capital.

Su actuación frente al negro deberá ser definitiva en esta ocasión y los lotinos esperamos de Concha una buena pelea pues, hay deseos de verlo como en sus buenos tiempos de aficionado.

El último encuentro entre Suarez y Concha en Concepción desilusionó a muchos admiradores del lotino, por cuyo motivo creemos que Concha hará todo lo posible para borrar aquella impresión de su pelea.

Jhonson es por otra parte un buen profesional y lo hemos visto

El Taller de Zapatería de J. D. Flores
Comercio 624
Se prestigia cada vez más por la sencilla razón de que no trabaja con aprendices, sino con verdaderos maestros.
Mande su calzado viejo y deforme a Comercio 624, y obtendrá precios bajos. Ejecución firme y durable.
Buena presentación y rapidez.

actuar frente a Romero en Coronel actuando un juego de pelea que desmoraliza a cualquier contendor.

Los preliminares de que estará rodeado este encuentro serán de lo mejorcito, habiendo la Federación concedido el permiso para que actúen aficionados en esta velada de profesionales.

De atracción será este encuentro por el hecho de efectuarse de día, primer espectáculo de esta índole que se realiza en esta forma en nuestro pueblo.

Así tentrá oportunidad de presentarse a nuestros aficionados un match de primer orden en que actúan dos hombres de cartel.

FABRICA Y DEPOSITO DE ATAUDES
DE LORENZO DEMETRIO I.
Atendida por su propio dueño quien hace precios como lo exige la situación de la crisis.
MATTA 478 NO LO OLVIDE

ATLETISMO

La Asociación Atlética de Lota organiza un gran torneo atlético inter-clubes para el mes de Octubre.—Programa de pruebas.—Otros detalles.

Todo un acontecimiento deportivo promete resultar el torneo atlético que prepara la Asociación Atlética local para el mes de Octubre próximo, en el cual se disputarán útiles y hermosos premios individuales y un premio especial para el club que reuna mayor cantidad de puntos.

Con la nueva organización dada al atletismo lotino, con la formación de la Asociación, son numerosos los atletas que en representación de los distintos clubs se entrenan a fin de estar en buenas condiciones el día de la prueba.

Las pruebas a efectuarse son las siguientes:
100. 200. 400. 800, 1.500, 3.000, 5.000 metros planos, 110 metros vallas.

Lanzamiento de Bala, Dardo y Disco.

Saltos: Alto, Largo, Triple y con Garrocha. Posta de 4 x 100 (400).

En la próxima edición informaremos ampliamente sobre el torneo en perspectiva.

REPORTER

Actuación que le cupo a la delegación del Atlético "Manuel Plaza" en el torneo del 18 de Septiembre en Schwager.

El 18 se trasladó a Schwager la delegación que representó al Plaza en el torneo organizado por la Cía. Schwager en celebración de las fiestas patrias.

El mal tiempo impidió la total terminación del torneo, efectuándose sólo algunas pruebas que lograron despertar algún interés.

Humberto Lagos quedó clasificado para la final de 100 metros no corriéndose ésta por la causa apuntada más arriba.

En los 3 mil metros se impuso la «clase» de los «Plazas» pues ocuparon los 4 primeros puestos por intermedio de Ruiz, Debrott, Manríquez y Espinoza.

Neira alcanzó a finalista de 400 logrando un honroso cuarto puesto.

Ricardo Manríquez, clasificándose 2.º en bala y disco, demostró estar en buenas condiciones.

Se efectuaron otras pruebas como 110 vallas, salto largo y triple, no registrándose performances sobresalientes.

En Lota hay atletas que fácilmente superan los marcos y tiempos señalados.

El resto de la delegación «placista» no pudo participar, pues la lluvia se lo impidió.

Los muchachos del Plaza se encuentran entrenándose para el torneo de la Asociación local y están optimistas respecto al resultado final.—REPÓRTER.

Algo sobre la vida deportiva de los destacados atletas lotinos del Manuel Plaza, Juan Ruiz, Desiderio Debrott y Juan Manríquez.

Juan Ruiz

Es un muchacho sencillo que ha hecho de este deporte una adoración. Quien ve a Ruiz caminar a través de nuestras calles con su pañuelo blanco al cuello, no puede imaginarse que sea un tragalegua. Con su paso corto, con su voz aflautada, sólo conversa de metros por correrse, de entrenamientos, de minutos, segundos y fracción y tiene para cada pregunta los tiempos puestos en todas sus carreras con una memoria propia de un enciclopedista.

En cada prueba atlética corre de boca en boca el nombre del corredor lotino, que se traga distancias como quien se come un pastel.

Su dedicación y su método propio lo han llevado lejos, siendo considerado desde luego, el mejor corredor de fondo del sur del país y esto sólo porque el hombre no ha tenido la oportunidad de presentarse en las pistas santiaguinas.

González, el entrenador de los atletas chilenos, ha estimulado a Ruiz con sus sabios consejos y Ruiz recoge con todo interés toda insinuación que le sirva para un mejor desarrollo en sus pruebas favoritas.

Preguntámosle: ¿Qué edad tiene usted?

—22 años con residencia en Lota.

—¿Ha practicado siempre este deporte?

—Mi iniciación data desde cuando estuve en el servicio militar. Los oficiales hacían correr durante largos minutos a toda la tropa, a fin de que saliera el alcohol que habían ingerido los Domingos al estar francos.

Aun cuando nunca fuí aficionado a esto, lo hacía con gusto, pues veía a mis compañeros agotados después de algunas vueltas, mientras que yo continuaba corriendo hasta la terminación del tiempo.

—¿Y más tarde?

—Hubo algunos torneos en el regimiento y aquí le tomé mayor afición a la cosa, pues el estímulo de ver colocada una medalla, hizo que tomara con dedicación mayor este juego de correr.

Más tarde, al llegar a Lota, ingresé al Club Manuel Plaza y empecé en serio corriendo y ganando las pruebas.

—¿Su consagración?

—Al correr en Temuco frente a competidores de gran cartel, tales como Rodríguez de Valdivia y Espinoza de Temuco. En un tiempo de 16'12" obtuve el título de campeón del sur de Chile, ganando los 5.000 metros en este tiempo. No pude mejorar el tiempo, pues no alcancé a percibir el toque de campana que anunciaba la última vuelta.

—¿Ha actuado en otras partes?

—Concepción, Talcahuano, Temuco que acabo de mencionar, Schwager y Lota han sido las pistas que he recorrido llegando con buena colocación en mis actuaciones.

—¿Qué le parecen sus compañeros de equipo, Ruiz?

—Hay algunos bastante buenos pero otros son algo flojos, tales como Debrott que se entrena poco y para esto se necesita dedicación. Manríquez, compañero que actuó junto con aquél en Concepción, tuvo buena colocación aun cuando hace poco tiempo que se dedica.

Citamos a continuación a Ruiz para visitarnos a fin de tomarle una «foto» y terminamos felicitándolo por su buen triunfo en el quíntuple circuito de Concepción.

Desiderio Debrott

Debrott es un atleta múltiple y sólo en estos últimos tiempos ha optado por hacer carreras de fondo y medio fondo.

Es un muchacho que ha estado batallando desde los comienzos del atletismo lotino, figurando en las filas del Manuel Plaza como fundador. En consecuencia, cuenta con mayor tiempo de dedicación que Ruiz.

—¿Qué edad, Debrott?

—20 años, chileno, soltero y sonoro (rectifica: con dedicación al canto igual que el gran Medina).

—¿Cómo empezó su actuación?

—Corriendo por los atletas infantiles del Club Manuel Plaza de Lota, junto con otros aficionados que hoy han abandonado las filas de nuestro club.

—¿Le ha ganado alguna vez a Ruiz?

—Sí, contesta con una entonación profunda, en Talcahuano me permití el lujo de distanciarlo en los 3.000 metros llegando primero que él.

Mi actuación ha sido siempre, después de esta prueba, a escasa distancia de nuestro mejor corredor.

—Ruiz nos manifestó que Ud. era muy flojo para entrenarse. ¿Es verdad?

—Este gallito habla porque siempre lo ando trayendo cortito en las carreras y de repente lo voy a dejar de segundo en los 5.000.

Juan Manríquez

Es un muchacho nuevo que ha entrado a formar parte de este lote de aficionados atléticos desde Febrero del presente año.

—¿Practica algún otro deporte?

—Hace algún tiempo me dedicaba al boxeo, pero a insinuación de Ruiz, he pensado seguir de preferencia en las carreras de largo aliento, en las cuales creo no lo hago tan mal.

Ruiz me inició en este deporte y a él acompaño en los entrena-



mientos todos los días a fin de mejorar mi estilo.

La prueba del quíntuple circuito de Concepción, me ha servido de aliciente para continuar bregando en esta rama deportiva, ya que ante aficionados de poderío logré una colocación honrosa con mis compañeros, llegando cuarto en un lote de más de una decena de corredores.

Terminamos nuestra breve charla con el trío: Ruiz, Debrott y Manríquez, felicitándolos efusivamente por su brillante triunfo y nos despedimos agradecidos de sus buenas intenciones por mejorar sus actuales condiciones atléticas para enfrentarse a los «ases» del atletismo nacional, con mucha opción.

Noticias cortas del deporte en general

Posiblemente el 2 de Octubre se efectúe el encuentro entre las selecciones de Schwager y Lota.

Hay una dificultad con respecto a la elección de cancha para realizar este partido.

Mientras los coronelinos exigen como sitio la cancha la Peineta, los lotinos no desean una actuación en este terreno que presentaba numerosas dificultades por varios motivos.

Este match es en disputa de un premio donado por la firma coronelina Casaccia Hnos., y será a beneficio de los cesantes de Coronel.

—Se anuncia la venida del club santiaguino Deportivo Ñuños, el cual se enfrentaría al seleccionado de Lota.

Como se sabe este club lo componen diversos elementos dispersos del Colo Colo que han abandonado descontentos las filas de los albos para formar tienda aparte.

La selección lotina se prepara entretanto para su partido con este club, y con la selección de Concepción, la cual deberá venir hasta Lota a definir sus posiciones por el trofeo donado por la Federación de Fútbol de Chile.

—Los aficionados del Centro Quintín Romero deberán actuar en breve en Concepción.

Enfrentarán al José Maritano de Schwager haciendo la empresa el salón Picardo.

Irán en esta gira Melgoza, Peña, Vargas, López, etc.

La prueba dura será para Juan Vargas, el cual va actuar frente a José Sandoval.

Los lotinos tienen barra en Concepción por sus peleas espectaculares que presentan.

Los de Talcahuano es lo mejor con que cuenta el vecino puerto, por lo cual las peleas estarán reñidas.

—Si se consigue la autorización del caso el próximo Domingo deben continuar en los campos de juegos lotinos los encuentros de primera división por la temporada oficial.

La superficie se impuso en los partidos organizados por el Sindicato Obrero de Lota.

Buenos eran los premios de esta competencia y no han venido nada de mal en estos tiempos difíciles por que se atraviesa.

Importante folleto sobre Guestiones Sociales

CONTIENE:

Ricos y pobres.
Cómo se trata a los obreros en las minas de Lota.
Las condiciones del trabajo en Rusia.
El Soviet usa métodos burgueses.
El capitalismo.
Los remedios del conflicto.

PRECIO: UN PESO

EN VENTA:

Kiosco Lota Alto — Librería Díaz

KIOSCO PLAZA DE ARMAS DEL SEÑOR P. ZALAZAR

Orden y Economía en nuestro hogar

Ser desordenado en el hogar es uno de los caminos que conduce a la miseria y a la enfermedad.

Muchas veces he presenciado que algunos padres riñen a sus hijos porque todo lo botan y despedazan, porque comen a toda hora, porque son flojos para levantarse, etc.

Todos sabemos que los niños desde pequeños hacen lo que ven hacer, dicen lo que oyen y en general proceden como sus mayores.

Si los padres de familia son aficionados a la bebida con todas sus consecuencias, riñas, palabras deshonestas, desaseo; decidme: ¿Cómo es posible que viviendo de ese ejemplo nuestros hijos sean modelos de buenas costumbres?

El orden de nuestro hogar debe empezar por los jefes de la familia. El padre tiene el sagrado deber de procurar el bienestar de su familia, darle hermosos ejemplos de laboriosidad, ordenado en todos sus aspectos. Debe eliminar de su vocabulario cualquier palabra dura y así con un buen ejemplo tendrá hijos que le amen y respeten; hijos que sigan sus consejos porque los sabrán inspirados en la rectitud y amor filial.

En suma, el padre de familia debe empezar en su hogar las normas que regirán su actuación en la sociedad.

Se respetará a sí mismo no encanallándose en el vicio.

Se hará respetar de su familia por su rectitud y nobleza.

Le respetará la colectividad porque en sus maneras y pensamientos verá un Hombre.

La madre tiene en un hogar ordenado un papel mucho más complejo

Ella es la modeladora del carácter de sus hijos. Con sus palabras llenas de la ternura que le da su condición de madre y esposa, alivia muchos dolores morales, pone en camino recto cualquier desviación que observe.

Con su laboriosidad inestimable da un hermoso ejemplo a su esposo.

Con mucha razón ha dicho una célebre novelista, que «la mujer desempeña el empleo más grande del mundo».

Un hombre puede trabajar 8 o más horas en un trabajo agotador; llega rendido a su casa y descansa porque su esposa le tendrá preparada la comida y el lecho.

El trabajo de una mujer es menos agotador, pero ¡cuantos trabajos desempeña en el día!

Ella debe velar por sus hijos, lavar, hacer el aseo de la casa, preparar la comida y un sinnúmero de otros trabajos que un hombre por mucha voluntad que tenga no es capaz de hacerlo.

Muchos dirán: «El hombre en su trabajo y la mujer en su casa están en su papel», pero yo quiero llamar la atención de ciertos esposos que por nada se preocupan fuera de su trabajo, dormir y comer.

La esposa no es una esclava

Es una compañera que en el hogar tiene los mismos derechos que el hombre.

Tiene derecho a descansar, a leer y a disfrutar de esas veladas del hogar que tanto influyen en una casa bien llevada.

La carga del hogar deben compartirla igualmente, el esposo y la esposa. Así es posible el orden perfecto y la felicidad. No hay derecho para holgazanear a costa del trabajo de alguno de los dos.

No voy a decir que el esposo debe hacer la comida o fregar los platos.—Nó.

Pero hay ciertas cosas que el esposo puede hacer sin que se moleste mucho y el alivio que proporciona a su compañera en su labor es disfrutado después por toda la familia por cuanto tendrán un momento libre que puede ocuparse en leer o pasear.

Siendo ordenado se aborra mucho tiempo

Las comidas deben efectuarse a horas fijas y así nuestros hijos se acostumbrarán a ser ordenados en una de las funciones fundamentales de la vida.

Nada hay mas molesto que los hijos lloren porque la comida se retrasa en dos o más horas por falta de orden.

Los niños acostumbrados a comer a ciertas horas invariables son los más sanos. Comen con apetito y no molestan antes de la hora fijada porque ya su organismo está acostumbrado.

La hora de dormir también debe fijarse. No hay que acostar a un niño un día a las 20 horas y al día siguiente permitirle estar en pié hasta las 24 porque el quiera. Se le fija una hora y a esa hora debe acostarse.

Que sea el orden la divisa de nuestro hogar. ¿Qué mayor premio podemos ambicionar que ver crecer a nuestros hijos saludables y ordenados?

Un padre que observa el orden en su casa es feliz.

Los esposos que mutuamente se reparten el caidado del hogar,

que en unión solucionan las dificultades económicas que siempre se presentan, que en perfecto compañerismo llevan la carga que se impusieron, son felices y esa felicidad es trasmitida a la familia. Siempre en el hogar «llevado por dos» hay tiempo de conversar, leer, pasear.

Así como a nosotros los hombres nos halaga que nuestra esposa se preocupe de lo que hacemos, alabando nuestro trabajo, muchas veces sin que lo merezcamos, así también debe halagarlas a ellas que nosotros nos interesemos por lo que ellas hacen; un bordado, un arreglo, cualquier cosa que ellas hacen deben encontrar en nosotros una palabra de premio.

Nada nos cuesta y en cambio ¡tanto bien que podemos hacer con solo hablar!

Desaría extenderme más, pero no debo abusar del espacio, por lo que en el próximo número trataré de economía.

Arbe

RELOJERIA "TIC-TAC"
DE LUIS GRANDON SOTO

NO VENDA su ORO, sin consultar antes a la
Relojería "Tic-Tac"
PAGO LOS MEJORES PRECIOS
Compro boletos de empeños de joyas
CALLE PINTO 151

Don Juan Martínez de Rozas

Don Juan Martínez de Rozas es, sin lugar a dudas, una de las figuras más destacadas del calendario que guarda el recuerdo de nuestros hombres que fueron grandes por su patriotismo.

Su personalidad se revela con caracteres únicos, absolutamente propios, dando a su actuación un carácter decisivo para precipitar los acontecimientos de 1810.

Don Juan Martínez de Rozas nació en la provincia de Cuyo, que en ese entonces pertenecía a la Capitanía General de Chile, y realizados sus primeros estudios en Córdoba, pasó a Chile para continuar sus estudios en la Universidad de San Felipe.

Después de obtener su título de abogado, dos años más tarde lo complementó con el de doctor en leyes, que era uno de los más altos

honores literarios que se podía alcanzar por esos años.

Se puede considerar a Martínez de Rozas como un hijo predilecto de la ciudad de Concepción, porque en ella formó su hogar y desarrolló los hechos más brillantes de su vida.

Entrado a la carrera administrativa, fué asesor letrado de la Intendencia de Concepción, puesto que desempeñó con acierto, captándose la simpatía y confianza, no sólo de los habitantes de la ciudad, sino también de los de la provincia entera.

Fué intendente de Concepción, después de don Ambrosio O'Higgins, y más tarde fué trasladado a Santiago, sirviendo cuatro años al Gobierno de esa ciudad hasta que la Corte de Madrid, siguiendo su política, envió una persona a relevarlo de su cargo de asesor.

Actividades revolucionarias de Martínez de Rozas

Vuelto nuevamente a Concepción a ocupar su cargo de consejero de la provincia, tuvo un famoso incidente con el intendente don Luis de Alava, quien negándose a recibirlo, lo separó de su destino, medida que levantó una verdadera tempestad entre los vecinos de la ciudad.

Había vivido siempre preocupado y buscaba la mejor oportunidad para apoderarse del poder. Había vivido inquieto, vigilante y con la vista clavada en el horizonte político, esperando los signos de la tempestad que preveía cercana. Su intención era llegar al poder, introduciendo la división y la anarquía entre los agentes más poderosos de la organización colonial.

Durante el Gobierno de don Francisco García Carrasco, él fué su secretario; y una vez en el poder, empezó el primer período de la revolución, apareciendo este movimiento político dominado, concentrado y encarnado por su poderosa personalidad. Siendo hábil, precavido, de concepción rápida y clara, de carácter enérgico, conocedor de los hombres y de una inquebrantable tenacidad, tenía todas las dotes de organización y de mando que caracterizan a los héroes de la Patria.

Todo el primer período político y civil de la revolución aparece absorbido y dominado por su figura. En todas partes se siente su influencia y no hay acontecimiento importante en la época de la Independencia en que no se le vea desfilar por los entretelones de la escena, aprobando o inspeccionando con su mirada de gran patriota.

El Fantasma de la Tuberculosis

Los medicamentos para los tuberculosos

Haría falta una legislación rigurosa y eficaz que pusiera coto al abuso de los medicamentos que los pobres tuberculosos engañados e ignorantes ingieren con grave quebranto de sus estómagos y de sus bolsillos y privándose de alimentos que son más necesarios casi siempre que las medicinas. Hay que fijarse mucho en esto: No hay específico ninguno que cure la tuberculosis; todos esos jarabes anunciados como milagrosos, son ineficaces unas veces y dañinos otras. El tuberculoso necesita de muy pocos medicamentos y casi todos los que le pueden curar son baratos. No tiene necesidad ninguna de recurrir a específicos, pues el médico le puede siempre formular el medicamento que necesite y que le costará poco dinero. Muchos de estos remedios tienen creosota que daña al estómago. El tuberculoso necesita mucho del estómago y debe conservarlo. En el tratamiento del tuberculoso lo más importante se reduce a vigorizar al enfermo con la aireación, el reposo y alimentación adecuada, según ya queda expuesto.

Todo tuberculoso que lleva algún tiempo de enfermedad y, especialmente, todo enfermo avanzado que acude tarde, vive sometido a un peligro de gran importancia que le amenaza por todas partes: el peligro de los charlatanes. Como, según se ha dicho, no hay contra ellos una legislación eficaz, se puede luchar únicamente por medio de la cultura. El número de charlatanes es inmenso y en el mundo se gastan sumas elevadas en la fabricación de medicinas que se dice curan la tuberculosis. El público debe saber que no hay tales remedios curativos en el sentido que dan a esta palabra los fabricantes de ellas. No hay sueros ni inyecciones, ni vacunas, ni antitoxinas capaces de curar la tuberculosis. Menos todavía, remedios suceptibles de conseguir la curación en unos cuantos meses. La tuberculosis se cura, como he dicho, muy amenudo, pero se cura de otra manera. Se cura el tuberculoso inteligente que acude a tiempo al médico, que es capaz de someterse a un tratamiento largo. Está perdido el que fía la obra de la curación a unos baños, a unos vasos de agua medicinal, a unas inyecciones o a un suero. Hay que defenderse contra los charlatanes declarándoles una guerra a muerte y no dejándoles vivir. Ya he dicho que esto sólo se alcanza elevando la cultura del público.

EL SEGUNDO TOMO DE

"FLOR SOMBRIA"

Ha aparecido, publicado por la Empresa Letras.

La Empresa Letras, que se ha hecho cargo de las actividades de la Editorial Zig-Zag, acaba de publicar el segundo tomo de la interesante novela inglesa de John Galsworthy, «Flor Sombría», correspondiente al N.º 54 de la Biblioteca Zig-Zag.

Esta segunda parte era esperada con verdaderas ansias por el público lector, pues como se recordará las dificultades entre la empresa y los operarios de Zig-Zag habían impedido su salida. Con la aparición de este volumen, la Empresa Letras se pondrá al día en sus actividades, iniciando al mismo tiempo una activa campaña de divulgación de la buena literatura, extranjera y nacional.

En la segunda parte se encierra el desenlace de la hermosa novela «Flor Sombría» y el lector tiene ocasión de apreciar en mucho mayor grado la delicadeza, fuerza emocional y alto estilo de Galsworthy, al mismo tiempo que el ingenio con que ha desarrollado el tema pasional de «Flor Sombría».

En el mismo volumen viene un interesante estudio de Jean Richard sobre un tema de gran actualidad y el cuento chileno «El Puma» de Luis Roberto Boza.

SERVICIO METEOROLÓGICO DE LOTA ALTO

Observaciones registradas hasta el 25 de Septiembre de 1932 y su comparación con el año anterior en igual lapso de tiempo.

TERMOMETRIA

Temperatura	A la sombra		Cielo descubierto
	1931	1932	1932
Máxima del año	28°	28°	41°
Mínima del año	1°	1°	— 1°

HIGROMETRIA

Humedad del aire	1931	1932
Máxima del año	96	96
Mínima del año	35	38

BAROMETRIA

Presión atmosférica	1931	1932
Máxima del año	773	775
Mínima del año	749	752

PLUVIOMETRIA

Milímetros de agua caida	1931	1932
Total hasta la fecha	940.8	1,237.6
Total en el año	1,046.3	

AGUA CAIDA EN 1931 Y EN LO QUE VA CORRIDO DEL PRESENTE AÑO

	1931		1932	
Enero	155.6	milímetros	3.6	milímetros
Febrero	1.5	„	6.2	„
Marzo	27.4	„	38.6	„
Abril	97.8	„	251.7	„
Mayo	74.0	„	34.4	„
Junio	257.5	„	381.2	„
Julio	169.1	„	257.7	„
Agosto	122.6	„	216.6	„
Septiembre	48.3	„	47.6	„
Octubre	64.1	„		
Noviembre	24.7	„		
Diciembre	3.7	„		
TOTAL	1,046.3	„	1,237.6	„

Hora de la plea y bajamar en el puerto de Lota, desde el 1.º al 31 de Octubre de 1932

Arreglada a la Hora Oficial

Fecha	PLEAMAR	BAJAMAR	PLEAMAR	BAJAMAR
1	11.11 A. M.	5.03 A. M.	11.31 P. M.	5.33 P. M.
2	11.51 „	5.43 „	— — „	6.03 „
3	0.11 „	6.23 „	0.30 „	6.42 „
4	0.53 „	7.05 „	1.12 „	7.24 „
5	1.39 „	7.51 „	1.56 „	8.08 „
6	2.23 „	8.44 „	2.51 „	9.03 „
7	3.35 „	9.47 „	4.04 „	10.16 „
8	5.06 „	11.18 „	5.44 „	11.56 „
9	6.45 „	— — „	7.15 „	0.57 „
10	8.00 „	1.27 „	8.20 „	2.12 „
11	8.53 „	2.32 „	9.04 „	3.05 „
12	9.29 „	3.16 „	9.41 „	3.41 „
13	10.02 „	3.53 „	10.15 „	4.14 „
14	10.31 „	4.27 „	10.44 „	4.43 „
15	11.00 „	4.56 „	11.15 „	5.12 „
16	11.30 „	5.27 „	11.45 „	5.42 „
17	11.59 „	5.57 „	— — „	6.11 „
18	0.16 „	6.28 „	0.27 „	6.39 „
19	0.46 „	6.58 „	0.56 „	7.08 „
20	1.21 „	7.33 „	1.31 „	7.43 „
21	2.02 „	8.14 „	2.15 „	8.27 „
22	2.55 „	9.07 „	3.14 „	9.26 „
23	4.01 „	10.13 „	4.31 „	10.43 „
24	5.30 „	11.42 „	6.02 „	— — „
25	6.55 „	0.14 „	7.18 „	1.07 „
26	7.55 „	1.30 „	8.14 „	2.07 „
27	8.43 „	2.26 „	8.58 „	2.55 „
28	9.21 „	3.10 „	9.39 „	3.33 „
29	10.01 „	3.51 „	10.21 „	4.13 „
30	10.43 „	4.33 „	11.06 „	4.55 „
31	11.30 „	5.18 „	11.53 „	5.42 „

La Opinión

PUBLICACION DE LA COMPAÑIA MINERA E INDUSTRIAL DE CHILE

INFORMACIONES Y FOTOGRAFIAS DE LOTA, CORONEL Y CURANILAHUE

Año VIII — Lota Alto, 1.º de Noviembre de 1932 — Núm. 245

El 80.º aniversario de la iniciación de los trabajos en las minas de Lota

Antes del año 1852, fecha en que adquirió las minas de Lota don Matías Cousiño, los trabajos de extracción y transporte del carbón se hacían en pequeña escala y con elementos rudimentarios. El señor Cousiño les dió un impulso vigoroso, mediante el empleo de las maquinarias y métodos más eficientes.

Un testigo de aquella época, hombre ilustrado e imparcial, el doctor don Tomás Mackay, en su libro "Recuerdos", dice a este respecto lo siguiente:

"La adquisición de las minas de Lota por el señor don Matías Cousiño forma una época en la industria carbonera de Chile. Desde entonces se puede notar su ensanche y la importancia que más tarde había de tomar en el progreso y engrandecimiento del país.

"El poderoso impetu dado a la minería del carbón por el espíritu emprendedor y patriótico del señor Cousiño, muy luego había de producir sus efectos.

"Para probar al mundo que el carbón chileno era tan bueno como el mejor extranjero, mandó cargamento tras cargamento a varias partes, a San Francisco, a Panamá y muchos otros puntos en la costa del Pacífico, donde pronto llegó a tener la mejor aceptación.

"Desde el momento en que el señor Cousiño compró las minas de Lota, su desarrollo adquirió gran actividad. Se iniciaban nuevos trabajos, se perforaba la tierra para alcanzar el carbón en varios puntos. Por primera vez en Chile se vió colocar maquinarias a vapor para la extracción del carbón de los piques y bombas movidas por el mismo poderoso agente para sacar el agua. Toda esa vida auguraba dias prósperos para la naciente industria".

Estas impresiones del señor Mackay fueron ampliamente confirmadas por los hechos.

Los insignificantes laboreos de los primeros tiempos, se han convertido en grandes minas e industrias después de ochenta años de labor perseverante.

En estos ochenta años, la empresa iniciada por don Matías Cousiño, que empezó produciendo **ciento treinta toneladas diarias** de carbón, con un personal de **ciento veinticinco** obreros y empleados, ha llegado a producir **cuatro mil quinientas toneladas diarias** y ocupar **diez mil** personas en las minas, ferrocarriles, vapores, fábricas e industrias derivadas. Una región entera del país vive del carbón.

El acta de entrega de las minas de carbón a la primera **Compañía de Lota** organizada por don Matías Cousiño y los señores Tomás B. Garland, José Antonio y Juan Alemparte, es de fecha 9 de Septiembre de 1852. Poco después se iniciaron las faenas mineras en la forma activa y amplia que se conoce. El 80.º aniversario de las minas de Lota ha debido, por lo tanto, celebrarse en estos días, y la Compañía Minera e Industrial de Chile, así como todo su personal y los habitantes de esta zona, habrían querido organizar brillantes festejos en homenaje a esa fecha. Pero, tanto los acontecimientos que han agitado recientemente al país, como la situación deprimida que la actual crisis ha creado al elemento trabajador, han influído para que la Compañía desistiera de celebrar cualquiera clase de fiestas en estas circunstancias.

En cambio, resolvió destinar los recursos de que podía disponer para la celebración del aniversario, a una obra humanitaria, como es la ayuda a las familias obreras más necesitadas.

Al efecto, esos recursos se han invertido en el rescate de las prendas de ropa de uso más indispensable que existieran en las agencias locales. En cumplimiento de este acuerdo de la Compañía, el Departamento del Bienestar ha facilitado el rescate de 5,128 piezas de ropa que **representan un valor de mas de 250 mil pesos**, pertenecientes a 4,189 personas.

Es de esperar que tiempos mejores permitan, en los años que han de seguir, una situación de franca prosperidad, para conmemorar el aniversario de nuestras minas en medio de la franca y cordial alegría de todo el personal.

Y ahora nos conformaremos con haber aliviado un poco las necesidades más apremiantes de algunos hogares, y con dedicar un recuerdo de afecto y gratitud a los que, hace ochenta años, echaron los fundamentos de la gran industria que sustenta íntegramente a la región en que vivimos y que es una de las bases más sólidas del progreso nacional.



Monumento de Don Matías Cousiño que se levanta en una de las Plazas en nuestro centro industrial

COMENTARIOS DE LA PRENSA REGIONAL

"El Sur":

"El 80.º aniversario de la Compañía Minera de Lota.—Don Matías Cousiño, Wheelright, Mackay, Alemparte, Rojas Miranda, fueron hombres visionarios que trazaron en su fantasía de hace más de medio siglo, la estructura de la industria del carbón, estructura, en esa época en que los hombres defendían lo que más convenía al país, que concordaba con las posibilidades de reservarle la más preciada fuente de energías, la más formidable base de energías para construir su porvenir industrial.

Eran los tiempos del Chile pobre, que debía defenderse con lo que daba su naturaleza. No eran los tiempos de los empréstitos ni de los políticos inmorales, que entregaron todo lo que podían ofrecer al capitalismo extranjero. Hablamos de los políticos de los últimos ocho años.

La Compañía Minera e Industrial de Chile, que hace once años atrás era la Compañía de Lota, ha solemnizado el ochenta aniversario de la explotación de las hulleras de esa parte del golfo araucano. Ochenta años que hablan del prestigio de la organización de una empresa nacional, de la adaptación de millares de obreros a sus labores, de la existencia de una vigorosa fuente de trabajo que enriquece la economía nacional, y especialmente la de esta provincia.

La Compañía Minera e Industrial de Chile se proponía celebrar con fausto, con solemnidad, el 80.º aniversario de su iniciación. Hermosa habría sido la fiesta de recuerdo de las primeras faenas en el inmenso block carbonífero del subsuelo del golfo araucano. Pero, entre sus altos jefes que viven con las realidades presentes, imperó el propósito de destinar el esfuerzo económico que la Compañía había reservado para este objeto, a la solución de necesidades más inmediatas, más atendibles, más directamente relacionadas con el bienestar de su personal.

Todos los dineros que la Compañía Minera podía ofrecer en beneficio de sus obreros—son más de tres decenas de miles de pesos—serán invertidos en rescatar de las agencias las prendas de vestir de los obreros del establecimiento carbonífero de Lota.

Muchos millares de pesos, bien empleados, noblemente empleados, que en medio de esta desgraciada situación en que estamos viviendo, importarán el concurso más valioso, la mejor expresión de cordialidad hacia las clases trabajadoras".

"La Patria":

"Para conmemorarlo la Compañía no ha organizado fiestas, sino que ha hecho un obsequio a las familias más necesitadas de la localidad.—En el mes de Septiembre de 1852, don Matías Cousiño inició con maquinarias y elementos mecánicos de gran eficiencia en su

Soc. IMP. Y LIT. "CONCEPCION" — Freire esq. Castellón — Casilla 57 C. — Concepción — 1932

época, los trabajos de las minas de carbón de Lota, que hasta entonces se habían explotado en forma rudimentaria.

La Compañía Minera e Industrial de Chile había proyectado celebrar este año el 80.º aniversario de ese acontecimiento industrial con algunas fiestas conmemorativas, pero en vista de la actual situación, ha dispuesto que todos los recursos que se iban a destinar a dichas fiestas se den en mejor a aliviar al mayor número posible de familias obreras afectadas por la reducción de días de trabajo que ha ocasionado la crisis en razón del menor consumo de, carbón.

Al efecto, el Departamento del Bienestar de dicha empresa ha estado en los últimos días y continuará en el curso de esta semana facilitando el rescate de prendas de ropa de más urgente uso que los obreros tenían empeñadas en las agencias locales. Hasta el día de ayer se habían anotado mil setecientas personas que recibirán este beneficio, y se estima que su número llegará a más de cuatro mil en los próximos días.

Presentamos nuestro saludo a la Compañía con motivo de su aniversario y la felicitamos por su laudable proceder para conmemorarlo".

"El aprecio de la Compañía de Lota a sus obreros.—Cuando el pan escasea en los hogares y el vestuario se destruye sin las posi-

Botica Chile
Comercio 590
La más popular

bilidades de un pronto reemplazo; cuando las subsistencias encarecen y las faenas están escaseando, la fiesta alegre y reidora, resulta un reto, una provocación a la miseria humana.

Así lo ha comprendido, en un gesto magnífico, la Compañía Minera e Industrial de Chile, en sus establecimientos de esta región, al preferir a los banquetes y a los desfiles y al encender de fuegos artificiales, la donación práctica, el socorro oportuno que sin herir la dignidad de los que reciben, va a aliviar muchas miserias. Ayudar al obrero necesitado en vez de fiestas. Esto es lo que ha hecho una Compañía generosa para celebrar el 80.º aniversario de faenas iniciales de la extracción del carbón. Un rasgo admirable que abre un paréntesis admirable, cuando aun vemos que sobran diversiones y faltan otras cosas que son más elementales. Nunca podrá dignificarse mejor el espíritu generoso de quienes murieron después de una vida cargada de actividades en la explotación de la riqueza carbonífera, que celebrando el aniversario del comienzo de sus esfuerzos con rasgos de desprendimiento como el que comentamos".

El día de los muertos

1.º de Noviembre, día de los muertos. La Humanidad, siguiendo su tradicional costumbre, encaminará sus pasos hacia la mansión de los muertos a evocar los recuerdos de los que participaron con nosotros en nuestras alegrías y nuestras penas...

Muchas flores se depositarán en las tumbas silenciosas, donde yacen los seres queridos que partieron a regiones ignotas, desconocidas, y muchas lágrimas se verterán sobre ellas, que harán las veces de rocío vivificador que mantendrá siempre la lozanía del recuerdo en nuestros corazones.

Y, cuando el sol haya traspuesto los límites del horizonte, los vivos abandonarán apresuradamente el recinto sagrado del campo santo para volver a la ciudad convulsa, agitada, apegada a la vida y con esto la ciudad de los muertos quedará nuevamente sumida en su quietud infinita, donde descansan los que nunca volverán a compartir con nosotros las vicisitudes de la vida!

Caos producido por el Plan Quinquenal del Soviet

Hace nueve meses, el Gobierno del Soviet llamó a Mr. Arthur E. Geltman, para introducir la contabilidad moderna en todos los departamentos industriales, como consejero general del Consejo Supremo Económico de Moscú.

Declara que la desorganización en las oficinas administrativas es grotesca. Trescientos empleados pasan el día en conferencias sobre trivialidades. Cuando les interrogué sobre su ociosidad, me contestaron: "No vale más la recompensa que recibimos, de una tarjeta de pan y azúcar, que no nos procura ni pan ni azúcar".

Es una manía oratoria la que predomina en estas conferencias, de las cuales surgen docenas y docenas de proyectos.

Hay verdadera fiebre de adquisición de máquinas calculadoras para estadísticas inverosímiles. Se han invertido 50,000 £ en ellas, y no hay quien sepa manejarlas. Sirven sólo para exhibirlas al turista y dan la impresión de una mecanización inexistente. Se dictan cartas para entregarlas a funcionarios sentados en las mismas oficinas...

El jefe del servicio no entendía palabra de contabilidad. Estaba allí porque era un ardiente comunista. Mr. Geltman se dedicó a visitar las fábricas del Estado. La confusión en éstas era formidable, desorganización absoluta. Los artículos manufacturados, revueltos con la materia prima, en fantástico desorden.

Puede decirse, que el 50% de los materiales se pierden en experiencias por la falta de competencia de directores y trabajadores.

La gran fábrica de motores produjo cinco camiones el día de la apertura y no ha vuelto a producir más. Fué ideada para ocupar doce mil trabajadores con una producción diaria de cuatrocientos.

Los trabajos en las fábricas son bruscamente suspendidos para que los obreros asistan a conferencias, cuando no para solucionar dificultades sobre a quién corresponde aceitar una máquina o limpiar un piso.

Miles de toneladas de acero se pierden por falta de experiencia en la mezcla de los ingredientes; y hornos destinados a producir tres mil toneladas, no llegan tino a ochocientas.

Se desarrolla el plan quinquenal sin orden alguno. Las fábricas se construyen antes que los caminos, de manera que los ejes quebrados de los camiones de acarreo forman verdaderos cementerios.

En las afueras de Moscú se construyó una gran fábrica de bicicletas, pero no hay caminos por donde hacerlas correr.

El servicio ferroviario tiene retardos increíbles, o por falta de carbon o por falta de repuestos o por falta de aceites.

La base de este desorden—dice Mr. Geltman—es que en que nadie organiza, nadie lleva a cabo un plan, ni nadie le importa que todo esto sea un éxito.

Las fábricas no llevan contabilidad, de manera que la mayor parte de las materias primas son robadas por los trabajadores y vendidas afuera a especuladores que las hacen llegar de nuevo a manos del Gobierno, a precios exorbitantes.

Sin embargo, la advertencia está en todas partes, que "el que roba al Estado será fusilado".

En cambio, los asesinos son tratados con más suavidad; a lo sumo, dos años de prisión. Cuando Mr. Geltman les manifestó que sin contabilidad no había industria posible, le dijeron: "Esas son cosas burguesas". Pero la propaganda del Soviet da cifras enteramente fantásticas, completamente alejadas de toda realidad. Pero hay que impresionar al turista y las ventanas de algunas tiendas bien dotadas de mercaderías, no tienen detrás sino estanterías vacías, que responden al verdadero estado de inopia o escasez en que se halla el país entero.

Cómo armar el receptor, su sintonización y construcción de la antenela

Suponiendo que mis lectores han empezado a construir el receptor que diseñé en el número anterior, hoy doy las instrucciones necesarias para armarlo, siempre de acuerdo con el esquema:

La inductancia o bobina, una vez terminada, se monta en un par de escuadritas de madera, las que a su vez irán colocadas sobre una tabla bien cepillada, de 0.15 x 0.20 centímetros, teniendo cuidado que en ninguna forma toque el alambre de la bobina en dicha tabla. Las escuadritas tienen que sobresalir de la bobina para poder montar el Cursor, el que irá atornillado en ambos extremos y en sentido paralelo a la bobina, por donde tendrá que correr la lengüetita haciendo contacto con la bobina. En la tabla y que servirá de base, deben montarse también los terminales para la antena, tierra y fonos, dejando un espacio para el detector y la Galena. Una vez hecho esto, se procede a hacer las conexiones en la siguiente forma:

La punta de alambre que ya hemos dejado sobrante al empezar la bobina, va conectado a la antena y al detector; de la Galena va un alambre a un lado de los fonos y al condensador fijo, del otro lado de los receptores al condensador va directamente a tierra y al cursor, con lo que se da por terminado el receptor. Tal vez a muchos les llamará la atención que el alambre sobrante en la parte inferior de la inductancia no vaya conectado a ninguna parte, pues se debe cortar dejándolo bien remachado en los agujeritos. En otros circuitos se aprovecha y de esto nos ocuparemos en otra correspondencia.

Sintonía del receptor

Para sintonizar estos receptores, es preciso acostumbrarse a ellos, pues debido a que éstos no usan ninguna fuente de energía, no hay nada que anuncie las ondas como en los receptores a válvulas; pero a pesar de esto y cuando el oído se acostumbra es muy fácil percibir el ruido característico de las ondas, producido al tocar el alambrito del detector en la Galena; por eso es conveniente para sintonizar, mover poco a poco el detector corriendo a la vez suavemente el cursor o corredera. En esta forma se puede percibir la música o la voz de la persona que habla. Ahora si no se oye nada por el momento, no hay que desesperar, porque puede resultar que en ese instante haya terminado la música, etc.

Cuando hay una onda, se conoce por el pequeño ruido que se siente en los fonos al mover el alambrito del detector sobre la Galena, no sintiéndose nada cuando no hay transmisión. También debe hacer presente que la Galena tiene sus partes muertas, es decir, no detecta y en cambio en otras se oye regular y en otras más fuerte y con claridad. Así que lo único que se necesita es perseverancia y paciencia, mientras se adquiere la práctica.

Antenela

En el comercio se puede encontrar, pero a precios prohibitivos, lo que me hace indicar su construcción y la forma, si se quiere, de suprimir dicha antenela y la antena.

Se toman dos pedazos de alambre flexible, de 3 a 4 metros de largo; uno de ellos se conecta a un terminal de un enchufe macho y al otro se le suelda un pedacito de alambre de cobre de 3 ó 4 m; una vez terminado esto, se tuercen los dos, haciendo un cordón, teniendo cuidado que la parte con el enchufe quede para un lado y la punta con el alambre soldado, para el otro extremo. Este es conectado al terminal de antena del receptor, y la parte con el macho se enchufará en el enchufe hembra que de antemano se ha colocado en el porta lámpara del alumbrado.

No se vaya a creer que este dispositivo y hecho en la forma indicada puede consumir corriente o que sea peligroso su uso. Nada de eso, no consume ni es peligroso. Es conveniente si que las puntas de alambre que han quedado tanto arriba como abajo cubrirlas con huincha aisladora.

Para probar si la antenela ha quedado buena, se toca con ambos extremos los polos de un timbre; si suena el timbre, quiere decir que está mal construido. **La antenela bien construida no hace funcionar el timbre, lo mismo se prueba el condensador fijo.**

La tierra es simplemente un alambre de 3 a 4 m/m, soldado a una cañería del agua potable.

La antena y la antenela se pueden suprimir, enrollando en la pendiente del alumbrado, un alambre cualquiera, llevando su extremo libre al receptor. Esto es aconsejable en receptores sin válvulas.

En el próximo número daremos la fórmula para fabricar la Galena sintética y daremos otras instrucciones sobre otros circuitos y los horarios de las transmisiones de ésta.

(Continuará).

RELOJERIA BARBIER
ES LA MEJOR
Si desea Ud. un trabajo eficiente y duradero, visítemc.
EXISTENCIA EN RELOJES
para caballeros y señoras — Relojes de pared y artículos varios para regalos a los mismos precios antiguos.
GUILLERMO BARBIER W.

CRONICA LOCAL

El día universal del ahorro

Se conmemorará anualmente el 31 de Octubre

El Instituto Internacional del Ahorro, que funciona con tanto éxito en Milán, y al cual se encuentran afiliadas las Cajas de Ahorros más importantes del mundo, con el objeto de estrechar los vínculos de confraternidad entre todas las instituciones congéneres y la de propender a ensanchar la esfera de acción de las mismas, coadyuvando en la mejor forma a solucionar los importantes problemas sociales que les son casi recíprocos, viene tomando, desde hace algunos años, la plausible iniciativa de celebrar el "Dia Universal del Ahorro".

Nuestro país no ha permanecido ajeno a este movimiento de confraternidad emprendido por el Instituto Internacional. En efecto, la Caja Nacional de Ahorros de Chile tiene acreditados dos delegados ante tan importante organismo, por intermedio de los cuales nuestras Cajas están al corriente de los progresos que se operan en este sentido en todas las instituciones del mundo y están en condiciones de adoptar las medidas más provechosas en favor de sus propios y comunes intereses.

Esa verdadera clarinada que sale del propio seno del Instituto Internacional del Ahorro, contiene también una exhortación y una afirmación. A la primera nos da derecho la general solidez de nuestras instituciones, muchísimas de las cuales, ultraseculares, pasaron intactas y firmes a través de revoluciones y guerras, crisis y locuras especulativas, ruina de regímenes y naciones; a la segunda nos da derecho la amistad sincera que une a las Cajas de Ahorro de Chile en buena obra común a través de las fronteras de veinticuatro países adheridos al Instituto Internacional de Milán.

La Caja Nacional de Ahorros ha querido asociarse a la celebración del "Dia Universal del Ahorro", preparando para el 31 de Octubre, fecha fijada para tan fausto acontecimiento internacional, un programa excepcionalmente educativo, destinado de preferencia a los niños y a los obreros, que son los llamados a practicar en especial la noble virtud del ahorro que es el estímulo del progreso individual, palanca que levanta los pueblos fijando las normas del bien y del orden.

Por intermedio de estas columnas, la Caja Nacional de Ahorros hace un llamado sincero a la opinión pública en general, a fin de que cada habitante de nuestra patria se inspire en esa solidaridad que nos une con los ahorradores de todo el mundo, y en el "Dia Universal del Ahorro" aporten sus economías a esta institución que sólo reconoce en el trabajo, en el estudio y en el ahorro, los factores del bienestar, de progreso y de dignidad de los pueblos y de los individuos.

Con la celebración del "Dia del Ahorro" se nos presenta una oportunidad excelente para que el propio Magisterio Nacional y las Cajas de Ahorro fijen nuevos rumbos para una acción más general y orgánica en el campo de nuestra propaganda educativa. De este modo se agregaría a los grandes méritos adquiridos en el campo de la economía y de la asistencia social, otro servicio no menos noble y elevado para asegurar el bienestar y la grandeza nacional.

El Centro Femenino "Patria y Hogar" y sus actividades últimas

Con motivo del sensible fallecimiento de la señora Berta R. de Abadie, que ocupaba el puesto de Presidenta Honoraria de esta institución, se acordó elegir a la señora Dolores de la Maza de Astorquiza para que ocupara el puesto acéfalo, por los motivos indicados.

Con motivo de esto hubo un cambio de correspondencia, manifestando la elegida su beneplácito por la elección recaída en su persona.

El Domingo 2 de Octubre se llevó a efecto en los salones de la sociedad una reunión general de asociadas. En ella se dejaron planteados diversos asuntos de interés y se aprobaron otros con la aceptación unánime de las personas asistentes. Se aprovechó nombrar reemplazante a la vicepresidenta señorita Blanca Parada, que renunció por asuntos particulares, ocupando el puesto vacante la señora Graciela O. de Chamorro. También fueron reemplazadas, dos directoras las señoras Celia de Poblete y Emilia G. de Garrido, pasando a ocupar los puestos las socias Armandina Soto de Mendoza y la señora Luisa Galindo de Soto.

La elección de estas personas mereció un voto de aplausos, pues son prendas seguras, como personas trabajadoras y entusiastas por la labor social que desarrolla esta institución femenina.

Adquisición hecha por el Sindicato del Establecimiento de Lota

Habiéndose notado la falta que había en la Secretaría del Sindicato, el directorio resolvió adquirir un amoblado completo, los cuales se encuentran ya en la institución, dándole una excelente presentación a la sala donde se les ha instalado.

El equipo completo adquirido por esta respetable institución obrera, se compone de un escritorio ministro, un sofá, y seis sillones, todos tapizados en cuero.

Y así, poco a poco, nos ha manifestado un dirigente, iremos dotando de los elementos necesarios, que son propios de una institución bien organizada.

Una simpática manifestación de aprecio y reconocimiento a su labor educacional, se ofreció a la distinguida maestra señorita Agneta Koren Pinto.

Después de una ardua labor profesional, en las escuelas primarias de Lota, por espacio de más de 30 años, el Supremo Gobierno concedió a la distinguida maestra señorita Agneta Koren Pinto, directora de la Escuela N.º 4, su jubilación.

Por este motivo, el cuerpo docente local y las autoridades, ofrecieron una manifestación de aprecio a esta meritoria maestra.

Actividades de la Cruz Roja Juvenil de la Escuela "Isidora Cousiño".—Incorporación de nuevas socias.—Presentación hecha por la alumna Sara Concha Muñoz

El Lunes 3 de Octubre, un grupo de 28 alumnas del I Año A., se presentó a la oficina de la Directora; iban acompañadas de su profesora, señora Ricardina de Ascencio. En bellas palabras manifestaron el deseo de ingresar como cadetes de la Institución de la Cruz Roja Juvenil de esta Escuela.

La alumna Sara Concha Muñoz, representó a sus compañeras en la forma siguiente:

Señora Directora: «Hoy día nos presentamos ante Ud. con la esperanza de ser aceptadas como cadetes de la Cruz Roja Juvenil de esta Escuela. Es verdad que aun somos muy chicas; pero aun así, sabremos hacer honor al lema: «Yo Sirvo», que nuestra maestra nos ha explicado muy bien y que nosotras trataremos de no olvidar, poniendo en práctica esas lecciones, es decir, ayudando y socorriendo al pobre, a medida de nuestro alcance y sembrando todo el bien que podamos a nuestro alrededor».

En seguida la Directora las hizo prometer que cumplirían fielmente con el Reglamento de la Institución y procedió a inscribir a las siguientes: Sara Concha, Berta Salas, Isabel Robles, Elba Castro, Emilia Rebolledo, Elba Flores, Guacolda San Martín, Rosalba San Martín, Flor M. Becerra, Eliana Jerez, Carmela Azócar, Marta Miranda, Lidia Vergara, Luz Ca-

AL PUEBLO DE LOTA

El 28 de Octubre de 1932, se proclamó en Santiago la candidatura de las 30 más

GRANDES FABRICAS DE CALZADO

resultando elegida por unanimidad la Fábrica

"LA BOTA VERDE" DE TALCA

de los señores Alvarez, Yarza y Cía., para abastecer a las Cinco Grandes Regiones Obreras de Lota, Rancagua, Talca, Temuco y Concepción, para contrarrestar así la crisis que afecta a la clase trabajadora

Esta Gran Fábrica es la más Moderna y la más Grande de Chile

Por su sistema de VENTAS AL DETALLE AL MISMO PRECIO QUE AL POR MAYOR, ha obtenido su actual e incontrarrestable prosperidad

El otro secreto de su GRAN DESARROLLO está en la asociación de sus 370 OPERARIOS Y OPERARIAS y en la distribucion de las utilidades del BALANCE SEMESTRAL de la firma social, consiguiendo así la más grande producción media de 1.000 PARES DIARIOS AL MINIMUM DE COSTO

Pueblo de Lota: Tenga presente, guarde su dinero, espere hasta el 3 de Noviembre, para hacer sus compras en la

GRAN FABRICA DE CALZADO "LA BOTA VERDE"

Gran apertura el Jueves 3 de Noviembre

Comercio esq. Aníbal Pinto (ex local de la Tienda La "Violeta") ALVAREZ, YARZA y Cía. TELEFONO 45 — CASILLA 62



rrera, Adriana Chamblas, Ana Robles, Celinda Jiménez, Carmela Vásquez, Margarita Monsálvez, Magdalena Rodríguez, Ines Reyes, Juana Lagos, Inés Lagos, Flor Becerra, Margarita Fuentes, Margarita Ramírez, Petronila Hernández y Victoria Alarcón.

Pocos días despues, el 6 de Octubre, se presentaron 36 alumnas del I Año B., a cargo de la profesora señorita Ida Alarcón y manifestaron también los mismos deseos de sus compañeras ya aceptadas como cadetes.

Se expresaron en la forma siguiente: «Las alumnas del I Año B., hemos tenido conocimiento que en nuestra Escuela existe, desde hace muchos años, la importante institución denominada Cruz Roja Juvenil y, deseando nosotras pertenecer a ella, para cooperar gustosas a medida de nuestras fuerzas, solicitamos de su digno directorio nos quiera aceptar como socias».

Sus nombres son los siguientes: Zaira Carrillo, Alicia Aburto, Laura Bermedo, Norma Muñoz, Rina Cifuentes, Lidia Delgado, Filomena Mendoza, Primitiva Muñoz, María Manríquez, Elsa Gajardo, Rebeca Alarcón, Alicia Vergara, Carlota Fuentes, María Carrasco, Blanca Irribarra, Teresa Moya, Amalia Molina, María Pe-



ña, Elena Machuca, Eduvijes Sepúlveda, Egidia Martínez, Rosa Aguilera, Aurora Herrera, Inés Carrillo, Lucinda Gómez, Mercedes González, Juana Astudillo, Fresia Riquelme, Delfina Gavilán, Yolanda Figueroa, Juana Sáez, Angelina Cisterna, Teresa Molina, Lidia Monsálvez, Delia Molina y Rebeca Molina.

José María Concha fué banqueteado en el Hotel Comercio

Con motivo del hermoso triunfo obtenido por José María Concha en su match con el boxeador de color Peters Jhonson, sus amigos le ofrecieron una simpática manifestación en los amplios comedores del Hotel Comercio.

A la hora de los postres hicieron uso de la palabra representantes de las entidades dirigentes del box local, y de los centros boxísticos, entre ellos el señor Juan Hernández García y el señor Clímaco Gamonal.

La escasez de harina se ha dejado sentir en Lota

También nuestro pueblo ha sido afectado por la notoria escasez de este esencial elemento alimenticio, debido a los acaparamientos que según noticias se han venido operando a través del país por comerciantes inescrupulosos, y a la escasa cosecha del último año.

Esto ha movido a las instituciones obreras a ocuparse de este asunto dirigiendo comunicaciones al Gobierno. La Compañía, por su parte, ha procurado proveer sus Economatos en las mejores condiciones para abaratar las subsistencias, dentro de lo que es posible, dada la actual crisis.

ECONOMATO
DE LA
Cía. Minera e Industrial de Chile

Ofrecemos al público una variedad de productos a base de cereales de la producción nacional, manteniendo existencia permanente y renovada de lo siguiente:

Harina integral
Harina tostada
Harina de maíz
Harina de garbanzos
Harina de arvejas

Trigo partido — Arvejas trituradas — Garbanzos triturados
Maíz triturado — Arroz "Gavilla" — Vererrez y Avena machacada "Gavilla"

Llegaron GALLETAS "MACKAY" en diversos tipos.

EL JEFE

RELOJERIA TIC-TAC

Es la más popular. Los precios están al alcance de todos los obreros, que la han convertido en la Relojería preferida de Lota.

Composturas de relojes y toda clase de trabajos relacionados con el ramo, se atienden con prontitud.

CALLE PINTO 151

Luis Grandón

López Hnos.

Almacén.—Provisiones para familias. Frutos del País. Optima calidad. Precios bajos y peso exacto.

Bodega de Vinos.—Mantenemos vinos pipeños para la mesa. Sin adulteración, garantidos. Precios sin competencia.

Carnicería.—Establecimiento higiénico. Buenos mercados. Peso exacto, mejores precios y atención esmerada.

Fábrica de Ataúdes.—Maestro competente. Precios únicos en Lota. Trabajo rápido y de excelente presentación.

Complot para derribar a Stalin, presidente de la República del Soviet

Tema de todos los comentarios ha sido el complot fraguado por prominentes jefes del partido Comunista de la República del Soviet para derribar al presidente José Stalin, actual dictador de Rusia.

El golpe político no alcanzó a efectuarse por haber sido descubierto a tiempo por la policía secreta del partido comunista.

Fallecimiento de la Sra. Aurora L. de Jiménez

A una sentida manifestación de pesar dieron lugar los funerales de la señora Aurora López de Jiménez, fallecida en forma repentina el 19 del pasado mes.

A sus funerales concurrió una selecta y numerosa concurrencia, notándose la presencia de una delegación del Centro Femenino «Patria y Hogar» con su estandarte enlutado. También concurrió otra delegación de la Cruz Roja de esta misma institución.

En el Cementerio hizo uso de la palabra la secretaria de la Cruz Roja del Centro Femenino «Patria y Hogar» señora Dolores Amaya de Sepúlveda, la que pronunció un sentido discurso.

AGRADECIMIENTOS

— El señor Oscar Becerra Matamala nos encarga hacer públicos sus agradecimientos a la Compañía, jefes del Establecimiento, doctores y personal del Hospital, por las facilidades y atenciones concedidas durante su delicada enfermedad.

— En el mismo sentido el señor Gerardo Pradenas, empleado de la Oficina de Población, por las solícitas atenciones dispensadas a su hermana, la que fué sometida a una operación quirúrgica con todo éxito.

— El señor Carlos Mora Hernández agradece públicamente a sus Jefes, empleados y obreros del Departamento de Construcciones por la generosa ayuda hecha en su favor con motivo de su larga enfermedad.

Se fundó en Lota Alto una nueva entidad femenina que obedece al nombre de Sociedad de Señoras "Isidora Cousiño"

Hemos recibido de la secretaria de esta nueva institución, una comunicación en que se da cuenta de la fundación y de las personas que forman el directorio:

Presidenta Honoraria, señora Anita C. de Wilson; Vicepresidenta Honoraria; señora Dolores de la Maza de Astorquiza; Presidenta efectiva, señora María de Gutiérrez; Vicepresidenta, señora Brígida de Véjar; Secretaria, señorita Anita Tapia; Prosecretaria, señora Berta Muñoz de Carrasco; Tesorera, señora Carmela G. de Viveros; Protesorera, señora Elisa V. de Sealle.

Directoras: Rosa de Aguilera, Beatriz de Véjar, Anita F. de Muñoz y Aida Jara. Junta de Contabilidad: señoritas Olga Lagos y Audolina Riquelme.

Enfermeras: Ernestina A. de Mella y Dominga Opazo.

El Directorio nos pide manifestar que la Sociedad Femenina «Isidora Cousiño» ha sido dada a conocer a todas las sociedades mutuales de la localidad como igualmente al Departamento del Bienestar.

Hasta la fecha esta institución cuenta con 145 asociadas y se encuentra ubicada en el barrio del Chiflón.

Botica Chile
Es la que vende
más barato

DEPORTES

Los acontecimientos deportivos del fútbol local en el mes

Un ligero resumen de las actividades en este deporte para la historia. — Acevedo vence al Deportivo Rodríguez. — Luis y Carlos empatan por la división de honor. — Manuel Rodríguez de Lota vence en un gran encuentro al Deportivo Ñuñoa en Concepción. Más tarde los guerrilleros se imponen por la cuenta mínima ante el Fernández Vial, vencedor del Deportivo Ñuñoa y campeón de Concepción.

De triunfo en triunfo

El deporte lotino ha vivido días de agitación durante el mes de Octubre representado en sus diversas actividades y con los triunfos que han conquistado los deportistas locales tanto en el pueblo como fuera de él.

Han sido manifestaciones de regocijo las habidas durante estos últimos tiempos motivadas por las actuaciones tanto en fútbol, como en boxeo, atletismo, etc., y que han venido a agregar una nota simpática para la historia de los deportes en Lota.

Toda una masa deportiva ha concurrido días atrás a la espera de noticias sobre la actuación de uno de nuestros mejores cuadros de fútbol, y cuando el anuncio del triunfo ha llegado, se han improvisado recepciones que marcarán época en nuestro pueblo por la forma como han sido recibidos los que en tan buena forma dejaron colocados los colores de estos lados.

El boxeo por otra parte ha unido su triunfo a lo mencionado, acompañado por el triunfo, atlético de Ruiz en Concepción, lo que hace mayor mérito a los muchachos de Lota, pues en esta forma se propende a una obra en que están empeñadas no solamente las autoridades, sino que todas las entidades que cobijan en su seno a cientos de aficionados a las luchas del deporte al aire libre.

Por nuestra parte no nos queda otra cosa que felicitar en forma especial a los muchachos lotinos que en este mes nos han dado tan buenos triunfos, lo que augura un porvenir de mejor actuación todavía, ya que son muchos los que engrosan las filas de las colectividades deportivas, esperando con esta práctica abolir gran parte de los vicios que diezman a nuestro pueblo.

Y el nombre de Lota ante estas victorias ha sido considerado como un pueblo propiamente deportivo y los diarios santiaguinos han dado a conocer algo de lo que es esta zona en asuntos de deporte.

Deportivo Ñuñoa, Fernández Vial, Peter Jhonson, Moreno, etc., son valores de cartel, y un triunfo sobre estas entidades o estos hombres se considera como factores dignos de tomarse en cuenta para futuras actuaciones.

Sobre esta obra pesa también la responsabilidad que les ha cabido a los dirigentes, entrenadores, etc., y por esta razón vaya hasta ellos en la misma forma nuestra congratulación.

Es necesario, por otra parte, no dormirse sobre los laureles conquistados y para ello se exige de nuestras colectividades el mantenimiento de los hombres que tan buen papel han hecho en estos días, procurándoseles no distraigan sus entrenamientos, estando dispuestos en cualquier momento a defender las victorias conquistadas y el buen nombre del Lota deportivo en su integridad.

Laboriosas han sido las justas futbolísticas durante el mes recién pasado y sorpresivas por otro lado en cuanto se refiere a los partidos efectuados en los campos deportivos de Lota Bajo.

Las competencias de primera división, en la cual intervienen todos los clubes locales, han continuado en nuestro Estadio y en ellas hemos podido anotar algunos buenos encuentros que han revuelto enteramente el calendario de honor.

Deportivo Acevedo con Deportivo Rodríguez

El cuadro del Rodríguez presentóse a este encuentro desarticulado en algunas de sus partes, creyendo poco meritorias las actividades del cuadro de los blancos que en algunas ocasiones no ha sido equipo suficientemente fuerte para los otros cuadros de primera división.

En esta ocasión los hombres de Aravena se agigantaron y nos hicieron un match rodeado de buenas jugadas que perdieron a los jugadores del Rodríguez.

Uno, dos, tres, cuatro, cinco tantos a favor de los Acevedo fue la cuenta que hizo desmoralizarse a los Rodríguez, y esta actuación sirvió de estímulo a los Acevedo para continuar bregando con entusiasmo y volver por fueros de buena colocación en el fútbol local.

Carlos Cousiño con Luis Cousiño

El partido final de la tarde de aquel Domingo entre los rojos y blancos tuvo sus ratos de brusquedad, no obstante lo cual la cuenta anunció más tarde un empate de dos tantos por lado.

En esta forma puede apreciarse que los conjuntos de primera división de nuestra Asociación son de potencialidad, dados los escores anotados y la buena preparación con que se presentan a la lucha por el calendario oficial.

El fútbol entreciudades

Tras la reconquista de sus méritos, después de haber sido vencido por elevada cuenta el conjunto santiaguino, conocido con el nombre de Pulpo Ñuñoa, ante su match con Fernández Vial, reforzado con elementos de la zona carbonífera, se presentó el Miércoles 12 enfrentando al club Manuel Rodríguez de Lota.

La prensa manifestó al día siguiente del partido con Concepción que el conjunto metropolitano no era un cuadro de mucha valía para acoger la reclame de que venía precedido.

En efecto, aquel partido no satisfizo como hubiera sido de desear a la afición penquista. Sin embargo, los dirigentes y jugadores prometieron volver por sus fueros en su match con el Rodríguez, haciendo presente que en realidad el equipo Ñuñoa no había dado su juego por diversas circunstancias.

Por este motivo el partido con el Rodríguez debía ser de por sí interesante, y esta razón movió a los jugadores lotinos para presentarse en óptimas condiciones.

De todos es conocida la actuación de los muchachos del Rodríguez, que apuntalaron sus huecos con algunos elementos valiosos del Carlos Cousiño, tales como Venegas, Leal y Figueroa.

El partido tuvo alternativas mucho más interesantes que el jugado con el Vial, y los muchachos lotinos hubieron de agigantarse para conquistar un triunfo que los ha dejado catalogados como buenos. La cuenta fué de tres tantos para el Rodríguez por dos del Deportivo Ñuñoa.

Fernández Vial con Rodríguez

Y para coronar de éxito las actuaciones de estos días, los dos vencedores del cuadro central se midieron Domingos más tarde en una lucha que puede considerarse de igualdad de condiciones.

Un público numerosísimo concurrió aquel Domingo a la cancha de la Avenida Collao para presenciar esta brega de dos vencedores.

Servía de motivo a este partido una hermosísima copa donada por un conocido deportista penquista, la cual se jugaba en forma definitiva.

Los Rodríguez conquistaron un triunfo más en aquel día y se consagraron como los campeones de esta zona por su actuación brillantísima.

La cuenta de un tanto para los de estos lados, por cero del Vial, les dió la obtención de este hermoso trofeo que representará la conquista del más valioso premio a sus actividades futbolísticas.

Botica Chile
Vote sus chauchas comprando en ella y ahorrará dinero

El boxeo profesional en un nuevo local al aire libre

José M. Concha triunfa por K. O. al quinto round sobre el peruano Jhonson.—Muchachos del centro Nacional y Quintín Romero hicieron los preliminares que estuvieron por cierto bastante interesantes.

Un hermoso ensayo para futuras actividades del deporte del boxeo al aire libre fué el efectuado el 16 de Octubre a base de un encuentro entre los profesionales José M. Concha y Peter Jhonson por la categoría de los pesos superiores.

Un público bastante numeroso se dió cita en aquel Domingo para ver la actuación de nuestro coterráneo, que se presentaba a la afición local dispuesto a demostrar sus óptimas condiciones de peso pesado.

El profesional peruano se presentó en gran forma a este encuentro, teniendo partidarios por la preparación que traía para este match que le abría las puertas para competencias en Santiago.

El match se presentó interesante a contar del tercer round, siendo emocionantes más tarde las vueltas.

Un ligero resumen sería el siguiente:

Vueltas de finteo y algunas cogidas al clinch en el carácter de estudio y para evitar un golpe sorpresivo, pueden considerarse las dos primeras de este match.

Algunas observaciones para soltar los cuerpo a cuerpo hicieron molestarse más tarde a Concha, notándose a continuación más actividad en la pelea.

A la altura de la tercera vuelta Jhonson conecta un fuerte izquierdo a la mandíbula de Concha que lo sorprende, haciéndolo doblarse.

Concha procura amarrarse al cuerpo del peruano, no ofreciendo blanco. Jhonson indeciso no atina a entrar bien otros golpes que podían darle una victoria decisiva.





Concha que ganó por K. O. a Jhonson

Esta indecisión hizo perderse la mejor expectativa del peruano, pues Concha aun mareado trata de bailar por el ring, no ofreciendo pelea.

Los partidarios del negro lo alientan con su aplauso para que continúe activando la pelea que hasta este momento le está siendo favorable.

En la cuarta vuelta se suceden mayores golpes de izquierda del peruano que desconciertan al compadre. Concha entra en un período a esta altura de pegar sin retroceder.

La quinta vuelta dió el triunfo a Concha en forma espectacular. El negro persigue al chileno por el ring, llevando siempre su izquierda atrás y con su guardia cambiada. Concha aplica un golpe de izquierda al corazón de Jhonson, el cual baja breves momentos sus manos. Rápido entra la famosa derecha del lotino que Jhonson siente neta, cayendo por breves segundos.

Nuevamente al incorporarse trata de amarrarse a Concha, el cual lo desvía con un nuevo derechazo que da con Jhonson por la lona, sin poderse parar más hasta después de la cuenta fatal.

Los preliminares

En el semifondo Gutiérrez actuaba frente a Ruiz de Schwager y se impuso por puntos, después de haber botado a Ruiz en los últimos rounds por escasos segundos.

Un poco flojo estuvo el lotino, errando algunos golpes que pudieron haberle dado el triunfo antes.

El coronelino se mantuvo bien hasta el cuarto round, ofreciendo buena pelea.

Vargas con Ulloa estuvieron dando una demostración de ser una pelea académica, dada la diferencia de peso anotada por el anunciador.

No obstante, se trataba de un match que dió el triunfo a Vargas por puntos.

Arévalo y Jara hicieron uno de los buenos preliminares, en el cual se impuso el primero por puntos, por su mayor estilo para llevar la pelea con su izquierda. Jara, valiente, estuvo oportuno en muchas ocasiones.

Villalobos con Fuentealba hicieron una pelea bastante brava, siendo de mayor ventaja para Villalobos, el cual se anotó el veredicto por puntos.

Y por último, Herrera, del Quintín Romero, fué vencido por K. O. al tercer round por Manriquez del Nacional.

Al segundo round, una fuerte hemorragia hacia peligrar la actuación de Herrera, lo que aprovechó el representante del Nacional para anotarse esta victoria por un fuera de combate que lo estimula para sus actuaciones en lo venidero.

El ex aficionado que se formara en el Centro Quintín Romero José Salgado, actualmente profesional en el gran peso, se radicará en Lota.

El fuerte muchacho, que como Concha y otros se formara en el Centro Quintín Romero, José Salgado, ha vuelto nuevamente a Lota después de una ardua campaña boxística a través de los rings de diversas ciudades del país.

Salgado, actualmente profesional en el peso máximo, nos ha relatado a grandes rasgos sus actividades.

El año 27, dice Salgado, después de haber hecho mi aprendizaje en el Quintín, club al cual recuerdo con cariño, me dirigí a Talca, donde sostuve una pelea de aficionado con Manuel Oliva, derrotándolo por K. O. a las dos vueltas.

Con Bernardo Román tuve otro match, derrotando a este contendor por K. O. a la primera vuelta. Con José Guajardo, el Torito de Matadero de Talca, lo vencí por puntos, derribándolo en todas las vueltas, pero debido a la vitalidad se sostuvo hasta el último round. Con esa pelea me clasifiqué campeón de Talca. Fuí nombrado para representar a Talca en los campeonatos nacionales, derrotando al famoso No Peiro, de gran actuación nacional. Su nombre es Pedro López. Mi debut como profesional lo hice con Bandillo Droguet de Rancagua; gané por puntos.

Otros encuentros han sido con Arturo Carvajal, venciendo por K. O. a la 3.ª vuelta. Con Tirso Letelier por K. O. a la segunda vuelta. A William Delaney gané por K. O. a la segunda vuelta.

Peter Jhonson me ganó por puntos, encuentro bastante disputado.

Mis nuevas actividades las desarrollaré en Lota, donde me formé y deseo dar a la afición la satisfacción de ver a un muchacho de un centro lotino, cuyo prestigio ha llegado y con razón hasta la misma capital.

Mi match en Lota sería con Fernando Rojas, demasiado conocido en el país y especialmente en este pueblo. Después le cobraré la revancha a Jhonson, esto siempre que haya alguna institución o personas que se interesen por organizar estos match que redundarán en beneficio de la afición deportiva y dar mayor auge a las actividades boxeriles de mi pueblo.

Con esto Salgado dió por terminadas sus declaraciones, retirándose para asistir a sus ocupaciones en el Pique Grande.



José Salgado
que vuelve nuevamente a Lota.

Taller de Zapatería
De J. D. FLORES - COMERCIO 624
Calzado sobre medida con materiales nacionales e importados. Se confecciona calzado emplantillado para caballeros y niños, de una plantilla cosidos para señoras, etc. Para los deportistas: calzado especial para futbolistas y boxeadores.
Rápida ejecución — Maestros competentes
PRECIOS ECONOMICOS
Comercio 624 — J. D. FLORES, propietario.

Botica Chile
MANTIENE LOS PRECIOS
ANTIGUOS — APROVECHE

El Barretero Audax nos envía algunas noticias sobre los últimos acontecimientos

Señor
Redactor
Presente

Qué impresionantes han sido estos últimos días para Lota, señor redactor. Yo me siento recontento con los triunfos de esta gallada y estoy preparando un memorial para anotar en él el nombre de todos los tiradores al acoy, pegadores a la pera, punching ball, etc., para el traga leguas Ruiz, que se comió crudo a Moreno como si fuera una tortilla de harina integral, y para los del fusil Mauser que se las dieron con churros a los hermanos carabineros.

Yo creo, señor redactor, que se podría formar ahora un club regrande, que abarcara todas las actividades, eligiendo a los mejorcitos y poniendo de presidente a don Gerardo Pradenas, que se las ha dado de gallo como dirigente...

Palabra que no hallo por donde empezar a contarle tanta cosa, pero como estoy trabajando voy a aprovechar de sacar la vuelta un poquito metiéndome en la "revuelta" más entorchada del Pique.

Empiezo a escribir, pero me sorprende una ligera conversación.

Nego Leal está contando amargado a tachuela Figueroa que no los hayan mencionado a ellos que fueron los puntales más remacanudos con Carlos Venegas en el partido del Rodríguez-Pulpo-Vial.

Leal le saca el cuero a Ud., señor redactor; dice que se las dijo toditas a los del Rodríguez no más y no pudo echarle una lavadita de cabeza en la peroración cuando llegaron de Concepción (me salió en verso).

Hay que decirle a Venegas que no vamos más a otra parte si acaso no nos llevan de apunte, dice Tachuela.

—Hay que ver Chamorro que está enojado, contesta Nego. Si no hubiera sido por mí la de goles que le habrían sacado los vialinos.

—Ya ve, señor redactor, como hasta cuando escribo para **La Opinión**, no puedo mandarle mis crónicas sin interrupción.

Continuó:

El triunfo de los Rodríguez los tiene muy elevados y con razón, los gallos al acoy y a los mejores elementos del país y consagrarse es todo uno.

Se ve que ya han hecho méritos para jugar con el Acevedo. Al fin de cuenta los aviadores son los verdaderos tintas de la zona.

Pero parece mentira, señor redactor, que hayan mirado tan bajo a los Acevedo que dirige don Juan Esteban Pablaza.

Bien dicen que no hay enemigo chico y ahí tiene Ud. como Villalobos, Mella y Cía. Ltda. le han sobado la badana a las huestes del señor Fuentealba. Oiga, le diré con franqueza, a mí me gusta bien poco pelar, pero hay que ver las cosas que cuenta la gallada aquí en la mina. Si parece mentira que hasta la gallada del Luis los mira bien repoco a los medio litros.

Yo los defiendo a los jugadores del Rodríguez, pero a veces también me gusta meter la colada.

Ahora dice que tienen entrenador, que trajeron a Bertone 2.º Toro y que por eso las tienen todas. Pero lo que hay es que Toro tiene buenas cachaderas y a punta de Favorita los entusiasma a los gallos, porque hay que decir la verdad, no más, es pura chiripa.

Cómo se le ocurre, cuando no le han podido ganar al Luis y... lo del Acevedo no se lo cuento más.

Oiga, pero son buenos los Rodríguez, tienen más carrera, excepto Sealls que se queda en las huinchas.

Otra cosa, señor redactor: por qué le pondrán "diamante en bruto" a Araneda. Yo creo que a este zaguero le están haciendo cosquillas en la guata por si se lo llevan para Concepción. Más me parece que Araneda no se va porque está bien encariñado con Mister Fuentealba.

—En la crónica de Concepción iba a salir el nombre de los jugadores del Rodríguez en esta forma:

Juan Venegas, "Candado Yale".
Nego Leal, "Mosca en leche".

Pasa a la pág. 8.


Yo soy Pipo
PIPO ofrece los nuevos Cigarrillos POPULARES a $0.60 elaborados por la Cía. Chilena de Tabacos

Botica Chile

Invita a convencerse de sus precios antiguos, preguntando en las boticas de Concepción

VIDA SOCIAL

Matrimonio.—Se ha efectuado en Santiago el matrimonio de la señorita Julia Valdés Parsons con el doctor don Carlos Sepúlveda Santis.

—Ha contraido matrimonio el señor Luis Behrens con la señorita Adela Cortés.

Sirvieron de padrinos el señor Heriberto Altamirano y la señora Telesina v. de Bustos.

Bautizo.—En la Parroquia de Lota Bajo se puso óleo a Hilda Violeta, hijita del señor Pedro Fuentes y de la señora Adriana M. de Fuentes.

Sirvieron de padrinos el señor Manuel Bustos con la señorita Delia Bustos M.

Después de la ceremonia se efectuó una tertulia en casa de los padres, a la que asistieron las siguientes personas:

Señoras: Adriana M. de Fuentes, Filomena Olate de Cerna, Gertrudes vda. de Mendoza, Elvira M. de Torres, Corina Jara de Diaz y Nieves L. vda. de Diaz; señoritas: Delina Bustos, Cleofa Cerna, Angela Mendoza, Victalina Mendoza, Inés Fuentes M. e Irma Fuentes; señores: Pedro Fuentes, Manuel Bustos, Juan B. Bustos, Rosalino Diaz, Amalio Torres, José Mendoza, Pedro 2.º Fuentes, Armando Fuentes y Luis A. Fuentes.

Nacimientos. — Ha venido al mundo un hijito del señor Pedro Barros y de la señora Blanca Arias de Barros.

—Una hijita del señor Miguel Castro y de la señora Luisa Sáez de Castro.

—Ha nacido una hijita del señor Teodoro Gutiérrez y de la señora Aurora Alarcon de Gutiérrez.

—Un hijito del señor Pablo Ramirez y de la señora Crescencia Rabanal de Ramirez.

—Ha nacido un hijito del señor Leopoldo Palma y de la señora Isolina Perez de Palma.

Enfermos.—Restablecido el señor Oscar Becerra Matamala, empleado de la Sección Canje.

—Mejor sigue el señor Ramón Rodriguez, jefe de Estación de Colico.

—Delicada de salud la señora Elisa Maurelia de Bendel.

—Un poco mejor el señor Pedro Muñoz Salgado.

—Completamente restablecido el señor Fernando Fuentes Torres, que fue sometido a una intervención quirúrgica en el Hospital de la Compañía Minera.

—Fué operada de apendicitis por los doctores señores Aquiles Herrera de la Vega y Oscar Espinoza Lavanchy la señora Benita Soto de Chávez.

—Mucho mejor la señora Guillermina Goldberg de Castellón.

Viajero.—Se ha dirigido a Santiago el señor José Angel Lepe Espinoza, operario del Departamento de Transporte y Embarque.

CICLISMO

El circuito del Domingo 16 organizado por el club ciclista «Humberto Peralta».—En el primer lugar se clasificó el corredor Roberto Sanhueza, seguido de J. Delgado y tercero Aguilera.



Competidores que tomaron parte en la carrera.

Como aniversario de esta institución, el directorio organizó el Domingo 16 de Octubre un circuito ciclista, comprendiendo dos vueltas por Lota Alto para los corredores de primera categoria y una para los de segunda.

A esta prueba concurrieron 12 aficionados, 4 de primera y 8 de segunda categoria.

Los corredores de segunda categoria salieron primero dándose la partida a las 10.15 horas. El pedalero Juan Fredes abandonó la prueba a causa de una falla de la puntilla. En el primer momento D. Aguilera tomó la delantera, siendo pasado a pocas cuadras por P. Ortiz y S. Riquelme. En la subida de la cantera se colocó en el puesto de avanzada el corredor R. Sanhueza seguido de T. Aguilera, J. Delgado y P. Ortiz. En este mismo orden pasaron por la plaza los pedales de primera categoria, seguidos por Ortiz de la segunda, el que se clasificó campeón de esta primera prueba. Habiendo llegado casi todos los corredores de la segunda serie, quedaron clasificados en el primer puesto Ortiz, segundo S. Riquelme y tercero L. Laugier.

En la primera pasada por la Plaza se notó que no venía D.



Aguilera de la segunda serie, ni J. Sáez de la segunda, quienes sufrieron una caida en la bajada de Lota Alto, quedando sus máquinas en malas condiciones para seguir la prueba.

Mientras tanto en la subida de la Cantera corrian juntos más o menos R. Sanhueza y T. Aguilera, seguidos por J. Delgado, y al pasar el portón del cruce del Cementerio, Sanhueza tomó una considerable ventaja, seguido de Delgado; Aguilera, haciendo un esfuerzo logró descontar la ventaja, pasando a Delgado y colocándose en el segundo lugar. Corrieron en estas posiciones hasta la bajada de Lota Alto, donde Aguilera cayó en el camino por habersele descompuesto la dirección de su bicicleta, lo que dió chance a Delgado para colocarse en el segundo puesto.

El público dividió en la bajada a un ciclista que avanzaba a gran velocidad por la calle Comercio hacia la Plaza, era el entusiasta y resistente corredor Roberto Sanhueza, el que cruzaba la meta sin demostrar todavia ni un poco de cansancio, colocándose en el puesto de honor que en justicia le correspondia. Segundo remató Delgado y tercero Aguilera, que habia sufrido un accidente, como indicamos más arriba.



Con 116 puntos obtuvo la victoria el Atlético "Manuel Plaza" en el torneo atlético organizado por la Asociación Atlética de Lota.—El segundo lugar lo ocupó el "Deportivo Acevedo" con 89 puntos.

Tito Soto participando fuera de concurso venció en 100, 200 y 400 metros planos.—Destacada actuación de Riffo, Escalona, Silva, Ruiz, Duarte, Fuentealba y otro.—Manuel Sáez un novicio que promete.—Se quebraron varios records lotinos y departamentales.—Las mejores perfomances.—La Asociación Atlética de Lota tiene un formidable equipo.—Otros detalles de interés.

Como informábamos en nuestra edición anterior, el Domingo 23 de Octubre se efectuó el torneo que preparaba la Asociación Atlética y que no se pudo efectuar el 12 de Octubre por causa que todos conocen.

Del resultado del torneo, debemos dejar estampado en primer lugar la buena impresión que produjeron en los aficionados las excelentes perfomances que se alcanzaron en la casi totalidad de las pruebas, perfomances estas que revelan una vez más que Lota ocupará en breve un lugar destacadisimo dentro del movimiento atlético nacional.

El equipo de la Asociación local es sencillamente formidable. Sus corredores desde 100 a 5,000 metros harán un honroso papel en la pista que se presenten.

Sus lanzadores y saltadores no les van en zaga y es por eso que, lo repetimos, en el sur de Chile es difícil que exista otra Asociación de un solo pueblo que pueda vanagloriarse de poseer un equipo completo tan parejo.

Se destacaron

Luis Riffo, del Acevedo, al imponerse en salto con 1.65 metros,

FABRICA Y DEPOSITO DE ATAUDES
DE LORENZO DEMETRIO I.

Atendida por su propio dueño quien hace precios como lo exige la situación de la crisis.
MATTA 478 NO LO OLVIDE

AVISO AL PUBLICO

que se ha instalado en calle Comercio N.º 768, un Taller de Relojería y Joyería, donde se harán trabajos garantidos y rápidos a precios
— sin competencia —

Taller de Relojería y Joyería «OMEGA»
Oscar Grandón — Comercio 768

quebrando el record anterior de 1.62 metros establecido por el mismo. Ganó también los 800 metros planos en el recomendable tiempo de 2'09" 3 quintos, quebrando el record de Lota que pertenecía a Escalona con 2'14".

Angel Silva, del Plaza, también marcó un nuevo record lotino y departamental en 1.10 metros vallas con 18 segundos tres quintos, quebrando el record departamental que detentaba el mismo con 20 segundos 5 décimos.

Se impuso además en 200 metros planos, haciendo una emocionante carrera.

Juan Ruiz sigue siendo el "papá" de los fondistas; su mejor tiempo lo consiguió en 1,500 metros al marcar 4'28" 3 quintos.

Juan E. Manríquez lució un perfecto estilo rematando 2.º en 3,000 y 5,000 metros. Manríquez va para arriba.

El chico Escalona ganó y corrió nada más que por tener "pana", pues no estaba bien de salud. Se impuso en 400 metros con un tiempo record: 57 segundos 4 quintos. El record anterior lo detentaba Silva con 58 segundos 2 quintos.

Debrott y Neira mejoraron sus anteriores perfomances, lo que revela su buen estado de preparación.

Fuentealba, del Acevedo, puede llegar lejos si persevera. Tiene pasta y porte, solo con un poco de atención a su entrenamiento conseguirá muchos triunfos.

José Rojas, el popular gordito, ganó el disco y salto largo

Saltó 12.68 metros en triple, fuera de concurso, lo que constituye un nuevo record departamental, aunque no oficial.

Humberto Lagos ganó los 100 metros y dardo con resultado sólo regular. Tal vez no se presentó bien entrenado.

El corredor Espinoza, del Acevedo, mejoró notablemente su tiempo en los 5,000 metros, alcanzando un buen tercer puesto.

El Club Arturo Cousiño presentó un corredor que pronto lo veremos a la cabeza de los "rápidos"; nos referimos a Manuel Sáez que participo en 200 y 800 metros. No ganó, pero ya ganará. Nos gustaría verlo en 400 metros, donde creemos está su especialidad.

Fuentes, Bustos, Jiménez, Fica y otros participaron entusiastamente, dando interés a todas las pruebas.



TITO SOTO,
destacado atleta sureño que se radicará en Lota. Dió pruebas de su valer al imponerse en 100, 200 y 400 metros en el último torneo.



RUIZ,
el imbatible en largas distancias del Manuel Plaza.

Los premios ganados por los atletas

Se les repartirán en una amplia reunión, tal vez en el Teatro, junto con los premios ganados en la temporada por los futbolistas, según nos manifestó el presidente de la Asociación Atlética.

De la pág. 6.

Polo Cid, "El matón del barrio".
Arancda, "Diamante en bruto".
Alvarez, "Cominillo".
Carlos Venegas, "Muralla china".
Tito Aravena, "El incomparable".
Francisco Aravena, "Culebrilla resbalosa".
Soto, "El cañón 42".
Fritz, "La ametralladora".
Figueroa, "El pasador".
Sealls, "Locomotora eléctrica".

Crónicas cortas por el mismo Barretero

Nunca sopló con mayor fuerza el Maestro Montes que cuando llegó el Rodríguez a Lota.

Mandó a pedir a la Municipalidad un bombo y un contrabajo de repuesto por si fallaban los titulares; instrumentos e instrumentados.

El señor Fuentealba venía en el mejor de los mundos. Ya se ve, la tremenda copa que traía en los brazos.

Don Victor Spil pedía todas las bandas de Lota para ir a encontrar a los chiquillos del Buin; la de Lota Alto, de Lota Bajo, la de los scouts, la de los bomberos, etc...

—Me gustaba la encachada de los seconds del Quintín Romero en la fiesta boxeril del 12.

Hermanos López y el popularísimo Antonio lucían elegantes tenidas.

A don Chefo se le fueron de las manos cien de la nación por entusiasta a favor del negro Jhonson.

Sandoval estaba pálido en la tercera vuelta.

Los colores le subieron en la quinta vuelta.

Don Julio Rivas se volvió loco a discursos y no cabía en sí de gozo ante el triunfo deportivo del Domingo en el nuevo local.

El hombre no estaba nadita de nervioso. Si se llegó a sentar equivocadamente en el tongo de un espectador de ring side.

El cronista de "La Patria" les pegó en la pura testa a los árbitros de Lota.

No les dice casi nada; que son muy competentes nada más y que podían formar una escuela de árbitros.

La entrada del match alcanzó para pagar los gastos y nada más. Contrasta el éxito deportivo con el financiero.

Por ahora lo saluda hasta la próximo su affmo.

El Barretero Audax.

SERVICIO METEOROLÓGICO DE LOTA ALTO

Observaciones registradas hasta el 25 de Octubre de 1932 y su comparación con el año anterior en igual lapso de tiempo.

TERMOMETRIA

Temperatura	A la sombra		Cielo descubierto
	1931	1932	1932
Máxima del año.	28°	28°	41°
Mínima del año.	1°	1°	— 1°

HIGROMETRIA

Humedad del aire	1931	1932
Máxima del año.	96	96
Mínima del año.	35	38

BAROMETRIA

Presión atmosférica	1931	1932
Máxima del año.	773	775
Mínima del año.	749	752

PLUVIOMETRIA

Milímetros de agua caida	1931	1932
Total hasta la fecha	1,014.4	1,356.1
Total en el año.	1,046.3	

AGUA CAIDA EN 1931 Y EN LO QUE VA CORRIDO DEL PRESENTE AÑO

	1931		1932	
Enero	155.6	milímetros	3.6	milímetros
Febrero.	1.5	„	6.2	„
Marzo	27.4	„	38.6	„
Abril	97.8	„	251.7	„
Mayo	74.0	„	34.4	„
Junio	257.5	„	381.2	„
Julio	169.1	„	257.7	„
Agosto	122.6	„	216.6	„
Septiembre.	48.3	„	68.0	„
Octubre	64.1	„	98.1	„
Noviembre.	24.7	„		„
Diciembre.	3.7	„		„
TOTAL	1,046.3	„	1,356.1	„

Hora de la plea y bajamar en el puerto de Lota, durante el mes de Noviembre de 1932

Arreglada a la Hora Oficial

Fecha	PLEAMAR	BAJAMAR	PLEAMAR	BAJAMAR
1	—.— A. M.	6.05 A. M.	0.13 P. M.	6.25 P. M.
2	0 39 „	6 51 „	0 59 „	7.11 „
3	1 29 „	7 41 „	1.49 „	8 01 „
4	2 27 „	8 39 „	2 45 „	8 57 „
5	3.28 „	9 40 „	3 54 „	10 06 „
6	4 47 „	10 59 „	5.19 „	11.31 „
7	6.10 „	—.— „	6 38 „	— 22 „
8	7.21 „	—.50 „	7 41 „	1.33 „
9	8.12 „	1.53 „	8 31 „	2.24 „
10	8 55 „	2 43 „	9 10 „	3 07 „
11	9 27 „	3 22 „	9 43 „	3 39 „
12	10.— „	3 55 „	10 17 „	4 12 „
13	10 32 „	4.29 „	10 50 „	4 44 „
14	11 04 „	5 02 „	11 23 „	5 16 „
15	11 36 „	5.35 „	11 59 „	5.48 „
16	—.— „	6 11 „	—.07 „	6.19 „
17	—.33 „	6.45 „	—.41 „	6 53 „
18	1.12 „	7.24 „	1.17 „	7.29 „
19	1 50 „	8 02 „	2 02 „	8 14 „
20	2.39 „	8 51 „	2 55 „	9 07 „
21	3 35 „	9.47 „	3 57 „	10 09 „
22	4 43 „	10.55 „	5 14 „	11.26 „
23	5.58 „	—.— „	6 27 „	—.10 „
24	7.05 „	—.39 „	7 28 „	1.17 „
25	7.57 „	1.40 „	8 21 „	2 09 „
26	8.46 „	2.33 „	9.10 „	2.58 „
27	9 34 „	3.22 „	10.— „	3 46 „
28	10.24 „	4.12 „	10.51 „	4 36 „
29	11.13 „	5.03 „	11 46 „	5 52 „
30	—.— „	5 58 „	—.03 „	6.15 „

CONSEJOS UTILES

Para que una mecha no ahume, empápese en vinagre y déjese secar antes de usarla.

Para que no se derrame la leche al hervir, frótese el borde de la cacerola con manteca.

Para que no duelan los pies al bailar, espolvoréese la parte interior de las medias con bórax.

La Opinión

PUBLICACION DE LA COMPAÑIA MINERA E INDUSTRIAL DE CHILE

INFORMACIONES Y FOTOGRAFIAS DE LOTA, CORONEL Y CURANILAHUE

Año VIII — Lota Alto, 1.º de Diciembre de 1932 — Núm. 246

La harina integral

Informe solicitado por la Administración de la Compañía al médico jefe del Establecimiento Dr. Aquiles Herrera

Con motivo de haber resultado de mala calidad algunas partidas de harina integral, se ha creído que la harina que se ha consumido en estos últimos tiempos, es mala por el hecho de ser integral, o sea, por contener casi íntegramente los componentes del grano del trigo,—en vez de contener exclusivamente el *almidón* o parte blanca.

En realidad, la mala calidad de esta harina negra que tantas protestas ha levantado, con justa razón, es debido a que muchas veces contenía, no sólo trigo, sino cebada u otros granos, y también a que la proporción de afrecho era excesiva.

Es sabido que la harina integral o *harina en rama*, como suele llamarse en los campos, tiene una proporción de afrechillo o harinilla, más o menos considerable, según el cedazo que se emplee para cernirla.

Pero, la harina negra de mala calidad ha tenido una proporción de afrecho muy exagerada, y de ahí el mal resultado que ha dado.

Las últimas partidas viene en mejores condiciones.

No debemos, pues, rechazar la harina integral por el hecho de serlo, sino cuando es mal fabricada.

Las condiciones alimenticias de la harina integral de buena clase, se encuentran explicadas en el siguiente informe que la Administración de la Compañía pidió el Médico Jefe del Establecimiento, Doctor don Aquiles Herrera.

EL INFORME DEL DOCTOR HERRERA

Lota Alto, Noviembre 19 de 1932.

Señor
Administrador General,
Presente

Muy señor mío:

Acerca del problema de la «harina integral»

Consigno en estas líneas lo que considero indispensable decir desde el punto de vista médico, en respuesta a su interrogatorio verbal de ayer.

Se acepta como ÚNICO elemento farináceo adecuado a la fabricación del pan *la harina proveniente del trigo*.

Se fabrican con el trigo:

a) Una harina blanca en la que se usa exclusivamente la parte central del grano, constituida casi en su totalidad por almidón, y que tiene, por consiguiente un valor nutritivo casi menos que nulo.

b) Una harina de color moreno en la que se usa la totalidad del grano, «*harina integral*», en la que se encuentran todas las sustancias alimenticias (gluten), sales minerales, especialmente los fosfatos, vitaminas, el fósforo, etc., contenidos en la cubierta del grano. Solamente debe limitarse el contenido de la celulosa de esta harina, al 0,7 a 1x100.

Por este contenido la harina integral es de propiedades nutritivas muy superiores a la harina blanca. Debe limitarse la celulosa, porque su exceso puede acelerar desmensuradamente el peristaltismo intestinal (vientre blando).

En resumen: debe recomendarse para la fabricación del pan «integral», sobre todo si tomamos en consideración que el pan forma parte muy importante en la alimentación del pueblo.

No deben aceptarse harinas que contengan materias provenientes de otro cereal que el trigo.

Saluda muy atentamente al señor Administrador.—*(Fdo.)* Doctor A. Herrera.

Servicio Militar

AVISO IMPORTANTE

A los **ciudadanos de 20 o 21 años de edad**, que no hubieren hecho el servicio militar por cualquier causa, les interesa leer el siguiente aviso, para evitar la prisión o multa que se indica:

Sobre el servicio militar obligatorio

«Se pone en conocimiento de los ciudadanos pertenecientes a la jurisdicción de este Cantón, que en la convocatoria de las clases 1911 y 1912 no hubieren sido llamados o que hayan sido eliminados por «exceso de dotación» o por cualquiera otra causa, a pesar de ser aptos para hacer el servicio militar, **que deben pasar a la brevedad a la oficina del Cantón en Coronel (Montt esquina de Balmaceda)**.

Los afectados por esta disposición presentarán el cernet de enrolamiento, para que sean hechas las anotaciones correspondientes «**a su paso a la reserva sin hacer el servicio militar**».

Por este trámite legal se deberá pagar un impuesto de diez pesos ($ 10.—) en estampilla de reclutamiento, la que se adquirirá en la oficina del Cantón.

Según lo establecido en el último inciso del artículo 134 de la Ley de Reclutamiento: «**Los ciudadanos que se negaren a cumplir con la obligación establecida más arriba, sufrirán la pena de diez días de prisión, conmutables en la suma de veinte pesos ($ 20.—)**».

(Fecha), 23 de Noviembre de 1932.

(Fdo.)—Carlos Asenjo Lau,
Mayor Jefe de la Sección Reclutamiento.

Alberto Cerda Mora,
Oficial de Reclutamiento Cantón No. 47.

(Fdo.)—Pedro A. Barros F.,
General Director.

Nota.—Para cumplir este requisito se fija un plazo de 15 días a contar desde hoy.

ECONOMATO
DE LA
Cía. Minera e Industrial de Chile

PARA LA TEMPORADA DE VERANO
PERCALAS
VELOS
CREPÉ DE SEDA
OPAL
SEDALINA

En la Fuente de Seda, recien se acaba de recibir: Confites, Checolates, Crequetes, Galletas Tritón, Confites Natilla, Pralinas, Lágrimas checolate etc., etc.

EL JEFE

Veintitrés Instituciones Obreras

participaron en el gran comicio público del Domingo 20 de Octubre para pedir al gobierno y autoridades locales la solución del problema de la subsistencia

Veintitrés colectividades obreras e instituciones femeninas, se hicieron presentes en el gran comicio público verificado el 20 de Octubre ppdo., a fin de pedir a las autoridades gubernativas la solución del grave problema de la subsistencia, que va tomando en Lota un cariz bastante desagradable.

Diversos oradores hicieron uso de la palabra en el Kiosco de la Plaza de Armas de Lota, manifestando su sentir a nombre de las instituciones que representaban; entre otros anotamos a las siguientes personas: Ricardo Araneda por la Sociedad de «Maquinistas, Fogoneros y Artes Mecánicas», Hipólito Carrasco por la Sociedad de

Soc. IMP. Y LIT. "CONCEPCION" — Freire esq. Castellón — Casilla 57 C. — Concepción — 1932

«Artesanos y Obreros». Gerardo Pradenas por el Deportivo «Luis A. Acevedo» y deportistas en general, Agustín Ramírez por el Club Atlético «Manuel Plaza», Luis Gómez por la Sociedad «Ex Fundición de Cobre». y Antonio Retamal por la Sociedad «Gran Unión de Obreros Mineros de Lota».

Se organiza un desfile

Terminada esta parte del programa, los manifestantes en número superior a 8.000 personas, se dirigieron a la Municipalidad, donde el señor Alcalde don Nicanor Astorga, se impuso de las respetuosas peticiones que en esos momentos hacían las entidades organizadas del pueblo de Lota.

El señor Primer Alcalde salió junto con el Comité directivo del comicio, a los balcones del edificio municipal, desde donde dirigió la palabra al pueblo en una brillante improvisación, resaltando a los presentes su actitud tranquila y patriótica, lo que lo instaba a hacer todo lo que estuviera de su parte por el éxito en las peticiones presentadas.

El señor Enrique Alvesl, Presidente de la Sociedad «Unión y Fraternidad» de S. M., decana de las instituciones lotinas, cerró la manifestación con un patriótico discurso.

Las peticiones a las autoridades

Abastecimiento de los artículos de primera necesidad, la no construcción del Oleoducto petrolífero de Bolivia a Chile, lo que significaría la ruina de la industria carbonífera, construcciones de escuelas, reparación del muelle fiscal, abovedamiento del canal, terminación del edificio del Policlínico para los enfermos asegurados.

Se solicitó también por los obreros, la instalación de Almacenes Económicos de la Casa Grace y Cía., enviando al gerente de dicha casa comercial, una nota petición. Igualmente se envió una comunicación solicitud al señor Administrador General de la Compañía Minera, pidiéndole una sucursal del Economato en Lota Bajo.

Se acordó también enviar una comunicación telegráfica al Presidente Electo de la República Excmo. señor Alessandri, que dice así:

«Arturo Alessandri.
Santiago.

Reunido hoy el pueblo de Lota en número de más de diez mil personas con representantes de veintitrés sociedades obreras para procurar el abaratamiento de las subsistencias acordó enviar al Exmo. Presidente Electo un voto de entusiasta adhesión y reafirmar su propósito. ya expresado en las últimas elecciones, de apoyar decididamente su administración, porque representa las más sólida garantía de respeto al orden constitucional y de bienestar para los trabajadores.

RICARDO ARAVENA,
Presidente Comité Subsistencia

VÍCTOR SALGADO,
Presidente
Sindicato Obreros carboníferos»

De Oscar López V.

El Paraíso del Soviet

Han llegado a mis manos seis folletos traducidos del francés e impresos en Valparaíso, que llevan por título «El Paraíso del Soviet» y que resumen una serie de artículos publicados en las revistas francesas «Revue des Deux Mondes» (5 folletos) y «L'Illustration» (último folleto), preparados por el conocido periodista don Egidio Poblete E.

Como su nombre lo indica, estos estudios tratan sobre la Rusia Soviética y en diversos aspectos se da a conocer la vida bajo el régimen llamado «comunista». Los nombres de los seis folletos son: La Destrucción de la Familia; La Absorción de la Propiedad Rural; El Infierno de los Niños; El Trabajo Forzado; El Peligro Mundial e Impresiones de un Viajero. Los cuatro primeros y valiosos artículos han sido escritos por el conde ruso W. N. de Kokoutzoff, el quinto por la revista «Revue des Deux Mondes» y el último por M. Emile Schreiber, director de la revista «Les Echos» de París, que recorrió durante seis semanas el territorio ruso.

Se trata de seis estudios interesantísimos, a los cuales debe dárseles la mayor circulación posible, pues contienen datos y descripciones de hechos que para la mayor parte de nuestro pueblo son ignorados. En Chile no son pocos los adeptos que ha logrado conquistarse el Soviet a fuerza de promesas halagadoras y tras una activa propaganda de tribuna y de impresos, la cual debiera ser combatida y refutada en la misma forma. Considero que además del Gobierno, a las empresas que ocupan muchos obreros les corresponde adquirir grandes cantidades de impresos como «El Paraíso del Soviet» y hacerlos distribuir profusamente entre su personal de obreros principalmente y sin, si es posible, en el pueblo mismo donde tengan establecidas sus industrias. Con ello se haría un gran bien a nuestro pueblo, pues aunque existen obras contra el comunismo no son del formato ni del carácter de la que me ocupa, sino grandes volúmenes que tienen el inconveniente, además de su valor subido, de ser obras escritas, por el lenguaje empleado, más bien para personas cultas que para el pueblo, es decir, para los obreros y en particular para los menos instruídos, quienes forman el grueso de este ejército traidor a su patria que se llama «El Partido Comunista».

Como decía más atrás, la extensa propaganda impresa y de tribuna que han hecho los agentes del Soviet en este país, ha ejercido una influencia no pequeña en la mentalidad de los obreros, siendo éstos hoy día en número considerable los que se han adherido al comunismo en cuerpo y alma, llegando a ser fanáticos en su creencia de que sólo el régimen comunista podrá darles bienestar, fortuna, etc., es decir, una vida pletórica de bellezas. Entre éstos se cuentan principalmente los individuos cesantes que han quedado desocupados muchas veces no por falta de trabajo sino por flojos, mala conducta o por ejercer en la ocupación actividades comunistas. Estos se convierten en los más convencidos partidarios del Soviet y se dedican a buscar adeptos. Ya han perdido toda noción de dignidad y de amor patrio; vénse impelidos en una corriente de inmoralidad y en lugar de tratar por todos los medios posibles de buscarse trabajo o vivir honradamente y desechar como nefasto un régimen que repudia la humanidad entera, incluso los mismos bolcheviques, dan cabida en su imaginación a dorados sueños de felicidad; se ven trasportados a una nueva Jauja, donde todo lo que circunda su mirada les pertenece, donde existe la igualdad humana, donde cada cual sólo trabaja para sí. Esto no ha existido ni existirá jamás en ninguna parte. La inteligencia y la capacidad son las únicas llaves que abren las puertas del progreso y bienestar de cada cual. Aquellos a quienes la naturaleza dotó de inteligencia, lógicamente deberán abrirse paso en la vida primero y llegarán más lejos que los demás; raciocinar de otro modo es hacerse acreedor al desprecio de los demás.

Los agitadores o agentes bolcheviques han demostrado al país del Soviet (que los remunera con largueza) como quien exhibe un espejo; al reverso la verdad es muy otra. A principios del año actual en uno de los mítines celebrados por los comunistas en la plaza de Lota Bajo, usó de la palabra un señor venido de Santiago especialmente para ese objeto. Este señor, tal vez, deseoso de innovar algo en el viejo sistema de propaganda, se presentó a los «camaradas» con una gran revista ilustrada e impresa en ruso, que dicho sea de paso el traducía con una facilidad asombrosa, aunque su aspecto no era el de una persona vastamente instruída sino más bien parecía un hombre de nuestros campos; en uno de los pasajes de la peroración mostró una fotografía de un hermoso edificio y tradujo en seguida: Antiguo palacio de invierno de los Zares, hoy transformado en establecimiento de altura para obreros enfermos de tuberculosis; aquello arrancó numerosos aplausos a los oyentes; en seguida, exhibiendo otra fotografía dijo que era una de las poderosas usinas eléctricas capaces de producir un millón de K. W. recientemente construídas en Rusia. Nueva salva de aplausos.

Se comprende, entonces, el perjuicio que encierra para nuestros obreros esta propaganda que queda inmune con cuando sea verdadera, pues nada de admirable es que un gobierno convertido en patrón y explotador de 100 o más millones de trabajadores les proporcione una talvez exigua casa de salud, como las hay en cualquier otro país y posiblemente sin que impongan tantas dificultades para ingresar como allá en el dichoso «Paraíso de los Soviets». Ni tampoco es de dudar que construyan usinas eléctricas capaces de producir un millón de K. W. cuando aquí en Chile, sin imponer el trabajo forzado a nadie, contamos con modernísimas y grandes instalaciones eléctricas capaces de abastecer de norte a sur al país de energía eléctrica.

Pero esto hace falta decirlo a grandes voces, es decir, por medio de la difusión de folletos impresos que contengan verdades absolutamente irrefutables y dichas en sencillo y claro lenguaje, como son los folletos que bajo el título ya indicado han salido recientemente a luz.

(Continuará)



RELOJERIA TIC-TAC

Es la más popular. Los precios están al alcance de todos los obreros, que la han convertido en la Relojería preferida de Lota.

Composturas de relojes y toda clase de trabajos relacionados con el ramo, se atienden con prontitud.

CALLE PINTO 151

Luis Grandón

López Hnos. Almacén.—Provisiones para familias. Frutos del País. Optima calidad. Precios bajos y peso exacto.

Bodega de Vinos.—Mantenemos vinos pipeños para la mesa. Sin adulteración, garantidos. Precios sin competencia.

Carnicería.—Establecimiento higiénico. Buenos mercados. Peso exacto, mejores precios y atención esmerada.

Fábrica de Ataúdes.—Maestro competente. Precios únicos en Lota. Trabajo rápido y de excelente presentación.



CRONICA LOCAL

Setecientos y tantos niñitos de ambos sexos, asistieron al paseo anual que ofrecen las sociedades del "Sagrado Corazón" y "Juventud Católica Femenina"



Paseo a Playa Blanca de las niñas del Catecismo de Lota Alto

El Miércoles 16 de Noviembre, se llevó a efecto el paseo que se da anualmente a los niños del Catecismo de Lota Alto.

A la una de la tarde se veían los alrededores de la Iglesia llenos de niños que esperaban con ansiedad la hora tan deseada.

Después de embarcar a los más chicos en góndolas contratadas exprofeso, se dió la orden de partida. Los niños, que con sus catequistas hacían un total de setecientos dos personas, formados en filas de a cuatro caminaron en dirección a Playa Blanca.

Al divisar la playa los niños prorrumpieron en gritos de entusiasmo y se desparramaron a su antojo jugando cada uno como más le gustaba, vigilados por las señoras y señoritas catequistas. A-í, corriendo y saltando, llegaron a la sombra de unos pinos donde se les tenían preparadas unas regias once.

Los niños iban cuidados por el Rvdo. Padre Manuel Sirot, 63 catequistas y las celadoras del Sagrado Corazón. Esta Hermandad desde hace 10 años se preocupa activamente de los niños del catecismo con su trabajo y ayuda pecuniaria.

A este paseo tenían opción solamente los niños más puntuales y que habían aprendido los rezos y las prácticas cristianas que le correspondían en su sección.

El total de niños de este catecismo es de 1.166 niñitos de ambos sexos.

A pesar fueron solamente 639.

El regreso se efectuó con toda felicidad no teniendo que lamentar ningún accidente.

Recientemente se ha formado en Lota Bajo una institución cultural de empleados de comercio

En días pasados se echaron las bases para fundar en Lota Bajo, una Sociedad de Empleados de Comercio, desprovista de toda ideología política y religiosa. Sólo se preocupará del bien cultural y social de sus componentes.

Se ha nombrado el Directorio Provisorio, servido por las siguientes personas: Presidente señor Pedro Pinto, Vicepresidente señor Gumercindo Alvarez, Secretario señor Raúl López V., Tesorero señor Abdón Montalba, Directores señores: Augusto Osorio, Ricardo Ibáñez, Leonidas Jerez y Néstor Sanhueza.

Junta Calificadora de socios, señores: Abdón Montalba, Jacinto Gajardo, Oscar Christiansen y Raúl López.

Movimiento de Tesorería del Sindicato de Obreros del Establecimiento de Lota

Damos a conocer a nuestros lectores obreros el movimiento de caja del Sindicato de Obreros que preside el señor Víctor Salgado.

Mes de Octubre

ENTRADAS		
Saldo del mes anterior	$	5,400.70
Entradas por cuotas	„	5,648.—
TOTAL	$	11,048.70
SALIDAS		
Auxilios a los operarios cesantes, según planillas	„	4,244.—
Gastos de oficina, sueldos, útiles de escritorios, diarios, revistas, gastos varios		320.20
Por compra de un mueble para la biblioteca	„	150.—
	$	4,714.20
Saldo en Caja	$	6,334.50

Buen éxito alcanzó la función de Biógrafo a beneficio de la Asociación Atlética de Lota

La Asociación Atlética de esta localidad, se ha visto preocupando intensamente por enviar a la ciudad austral de Valdivia, una delegación atlética que refleje el poderío del músculo, existente en Lota. Para la consecución de estos fines, la Asociación efectuó una función a beneficio de sus fondos sociales para los fines mencionados, alcanzando un buen éxito.

El señor Presidente nos ha manifestado que desplegará otras actividades tendientes al mismo fin, como ser bailes sociales, consiguiendo algún buen local de alguna institución deportiva.

El Domingo 20 de Noviembre se efectuó la revista final de gimnasia en el Colegio "San Juan" ante las comisiones examinadoras

En la fecha indicada en el epígrafe, se efectuó en el Colegio «San Juan» de esta localidad, la revista final de gimnasia, ante las comisiones examinadoras de Concepción, autoridades, invitados y padres de familia.

La revista en mención estuvo a cargo del profesor señor Fidel Toro.

Las diversas evoluciones, giros, marchas, contra marchas, etc., fueron ejecutadas con gran precisión, demostrando el alumnado, asimilación de las enseñanzas de cultura física enseñadas en el transcurso del año escolar por su profesor, el que junto con sus alumnos mereció los parabienes de todos los asistentes.

Con esta brillante presentación hecha por el Colegio «San Juan», se iniciaron los exámenes de los cursos de preparatoria y humanidades, exámenes que se encuentran a cargo de una comisión de profesores del Liceo de Concepción.

En nuestro número del 1.º de Enero, nos daremos la satisfacción de dar a conocer a nuestros lectores, la nómina de los alumnos promovidos a los cursos superiores.

El Deportivo "Luis Acevedo" inaugurará próximamente el amoblado completo de su secretaría

Una sentida aspiración había sido, para esta Institución deportiva, el poseer una secretaría montada en debidas condiciones, lo que este año se ha podido cumplir, en vista de la holgura de su situación financiera.

Debidamente autorizado el Directorio, procedió a solicitar cotizaciones a varias casas del ramo, tanto en la localidad como en Concepción, resolviéndose por la casa del señor Vásquez Armijo, de Concepción.

El amoblado en mención se compone de 14 piezas: 11 sillones, un escritorio estilo ministro, un archivador con cortina, una mesa para la máquina de escribir, además un foco con colgantes de bronce, conjunto que da a la sala un espléndido aspecto.

Otras noticias

Próximamente se contará con una espléndida instalación de aparatos de Basket-Ball, instalación que ha sido concedida por la Compañía por intermedio del Departamento del Bienestar.

Asimismo, se prosiguen las diligencias por conseguir el tapado del canal que atraviesa el extenso sitio que el Establecimiento ha cedido a esta institución, lo que una vez ejecutado, se convertirá en la mejor cancha de Basket-Ball de la localidad.

Como en los días de la guerra mundial en europa

Así se ha visto nuestro pueblo al hacer largas colas en las panaderías de la población, en busca del apreciado pan de harina flor.

Por lo que respecta a otros artículos de primera necesidad, también el comercio se ha visto en la dura necesidad de ir racionando las ventas a fin de que todo el público participe de las compras de las mercaderías.

En resumen, nos encontramos en igualdad de condición a la que se encontraban los pueblos de las naciones europeas que tomaron parte en la gran guerra.

AVISO

SINDICATO PROFESIONAL DE HOMBRES DE MAR DE LOTA

En cumplimiento del Art. 375 del D. F. L. N.º 178 (Leyes del Trabajo), se avisa que ha quedado constituido el **Sindicato Profesional de Hombres de Mar de Lota**, según nota de fecha 7 del presente entregada al señor Inspector del Trabajo don René Figueroa, con el siguiente Directorio: Presidente, Fanor Palma Castro; Secretario, Luis Mir Rosemberg; Tesorero, Luis San Martín González; y Directores, Reinaldo Vera Garrido y Natalio Núñez Aravena.

Lota, 11 de Noviembre de 1932



Directorio de la Sociedad Mutualista «Gran Unión de Mineros», formado por los señores: (sentados) Luis Aravena, José Flores, José Retamal, Onofre Cruz y Juan Hernández; (de pie) Antonio Villarroel, Heriberto Arévalo, Pablo Sánchez, Manuel Vidal y Mamerto Sierra.

Es probable que la escuadra de evoluciones no venga a efectuar sus ejercicios de tiro de combate en el Golfo de Arauco en el presente año

Ha causado decepción entre nuestro mundo deportivo, la noticia de que damos cuenta en el epígrafe, por cuanto algunas instituciones deportivas de la localidad se aprestaban para concertar lances con los equipos de igual categoría de la Escuadra.

Como se sabe, la venida de los barcos de guerra de nuestra escuadra a Lota, constituye para el pueblo días de fiestas, dado el cariñoso ambiente de que gozan los viriles muchachos de la Armada.

El tradicional Mes de María

Con una gran afluencia de familias, pertenecientes a nuestro mundo católico, se ha venido efectuando el Mes de María en las diversas iglesias de nuestro pueblo.

Se le dará término en forma solemne el Jueves 8 del presente con la procesión religiosa, en la que participarán la totalidad de las instituciones religiosas de Lota.

Los alumnos del último Curso de Pedagogía de la Universidad de Concepción y de la Escuela Normal de Profesores "Abelardo Núñez" de Santiago, visitaron a Lota

Con la llegada del verano, han comenzado a llegar hasta nuestro pueblo, diversas caravanas estudiantiles, ávidas de conocer las bellezas de nuestro parque y las instalaciones mineras, industriales y servicios de bienestar que mantiene la Compañía.

Con respecto a los futuros maestros de la Normal de Profesores de Santiago, fueron exquisitamente atendidos por sus colegas de Lota, ofreciéndoseles un almuerzo en el local de la Escuela Superior de Niñas N.º 8.

Centro Patria y Hogar

Baile para el 25 de Diciembre

El Centro mencionado anuncia un gran baile para el 25 de Diciembre. Se invita a las asociadas y simpatizantes con la Institución.

—Se obsequió la suma de $ 5.— a la guagua de la señora Rosa Riffo de Bustos, igualmente a la guagua de la señora Angela de Velozo.

—Renunció la señora Blanca de Orellana del puesto de Presidenta del «Círculo de Madres», nombrándose en su reemplazo a la señora Armandina Soto de Mendoza.

Vida Social

Enfermos.—Sigue mejor de salud el señor Cipriano Barra, empleado del Pique Alberto.

—Se acentúa la mejoría del joven deportista señor Juan Molina Vega, del Club «Luis Alberto Acevedo».

—De cuidado la señora Patricia C. de Christiansen.

—Un tanto mejor la señora Rosa Cerda de Solar.

—Continúa mejor de salud la niñita Teresa Ros.

Nacimientos.—Ha venido al mundo un hijito del señor Oscar López Veloso y de la señora Lidia Fuentes de López.

—Ha nacido una hijita del señor Heriberto Altamirano y de la señora Agustina Díaz de Altamirano.

—Un hijito del señor Heriberto Salinas y de la señora Prosperina de Salinas.

—Una hijita del señor Marciano Márquez y de la señora Elena Guzmán de Márquez.

—Ha venido al mundo un hijito del señor Juan Chávez y de la señora Benita Novoa de Chávez.

Bautizo.—En días pasados se efectuó en la Iglesia Parroquial de Lota Bajo el bautizo de Orlando del Carmen, hijito del señor Florentino Azócar y de la señora Marta Espinoza de Azócar.

Sirvieron de padrinos el señor Carmen Gómez y la señora Berta Sanhueza de Andrades.

Asistieron las siguientes personas: Marta Espinoza, Encarnación Azócar de Ruiz, Celmira Monsalvez de Olate, María Andrades y Manuela Andrades; señores Florentino Azócar, Nicolás Mansilla, Erasmo Rodríguez, Juan Olate, Luis Ruiz, José Medel, Octavio Azócar y Casimiro Gómez.

Agradecimientos. — La señorita Teresa Freire, agradece sinceramente a la señora Domitila de Poblete, presidenta del Centro «Patria y Hogar», al Directorio, señorita Orfelina Pino, presidenta de la Cruz Roja Juvenil, cadetes, al Doctor Oscar Espinoza, como también a todas sus amigas que se interesaron por el grave estado de su salud, durante el período de su enfermedad.

—La señora Juana Sagredo vda. de Cerna e hijos, agradecen a sus relaciones que se dignaron asistir a los funerales de su esposo don Manuel Cerna y en especial a la Federación del Trabajo.

—El Domingo 20 se efectuaron en Lota los funerales de la señora Juana Quevedo vda. de Contreras.

La familia nos pide agradecer, la benevolencia recibida del Colegio Santa Filomena y Juventud Católica Femenina de Lota Alto, como así mismo la de sus relaciones.

—Don Luis Carrasco agradece muy sinceramente a los señores médicos del Establecimiento por haber dejado fuera de todo peligro a su esposa, mediante una difícil intervención quirúrgica.

—Dejó de existir en este puerto la señorita Leonila Neira del «Patria y Hogar»; con tal motivo la institución se hizo representar con la asistencia de un grupo numeroso de sus asociadas con el estandarte social enlutado.

—En igual forma procedió la sociedad con motivo del sensible fallecimiento de la señorita Ester Zapata, acaecido últimamente.

Renuncia.—Ha renunciado indeclinablemente como miembro del Directorio de la Sociedad «Unión y Fraternidad» de Socorros Mútuos, el señor Humberto Rodríguez S.

Importante folleto sobre Cuestiones Sociales

CONTIENE:

Ricos y pobres.

Cómo se trata a los obreros en las minas de Lota.

Las condiciones del trabajo en Rusia.

El Soviet usa métodos burgueses.

El capitalismo.

Los remedios del conflicto.

PRECIO: UN PESO

EN VENTA:

Kiosco Lota Alto — Librería Díaz

KIOSCO PLAZA DE ARMAS DEL SEÑOR P. ZALAZAR

Teatro y Cine

El mes que acaba de pasar estuvo nutrido de buenos espectáculos, como lo revelan la actuación de la Compañía de Comedias López Pirís, que funcionó con gran éxito en nuestro teatro y la exhibición de buenas películas.

Por lo que respecta a los espectáculos cinematográficos, se exhibieron escogidas cintas, sobresaliendo la hermosa producción norteamericana titulada «Mata-Hari», protagonizada por el célebre Ramón Novarro y la gran estrella sueca Greta Garbo.

Para el presente mes figura otra cinta de Novarro «El hijo del destino», de gran éxito en los cines de Concepción, Santiago, Valparaíso. Esta se exhibirá el Jueves 8 del presente.

Hoy 1.º de Diciembre se presentará al público lotino «Una mujer de cualquiera», película ésta que viene precedida de justa fama, es interpretada por Clive Brook bastante conocido de los asistentes al teatro.

El próximo Domingo va «Escenas de la calle», hondo drama pasional a cargo de los artistas Silvia Sydney y William Collier.

AVISO AL PUBLICO

que se ha instalado en calle Comercio N.º 768, un Taller de Relojería y Joyería, donde se harán trabajos garantidos y rápidos a precios —— sin competencia ——

Taller de Relojería y Joyería «OMEGA»

Oscar Grandón — Comercio 768

El Quinto Año de la Escuela Superior de Niñas N.º 8, hizo una jira de estudios a Concepción

Las alumnas del 5.º Año de este plantel educacional efectuaron el Miércoles 23 de Noviembre una jira de estudios a la capital de la provincia.

La jira fué muy bien aprovechada, visitándose diversos establecimientos industriales, comerciales y el Museo histórico.

Acompañaron al curso la Directora de dicho establecimiento, señorita Josefina Bastidas y la profesora de la sección, señora Lidia Benard de Fañdez.

La señorita Directora nos encarga dar sus agradecimientos a la Administración General por las facilidades concedidas.

Taller de Zapatería

De J. D. FLORES - COMERCIO 624

Calzado sobre medida con materiales nacionales e importados. Se confecciona calzado emplantillado para caballeros y niños, de una plantilla cosidos para señoras, etc. Para los deportistas: calzado especial para futbolistas y boxeadores.

Rápida ejecución — Maestros competentes

PRECIOS ECONOMICOS

Comercio 624 — J. D. FLORES, propietario.



COCINA

Croquetas de papas

Material: Papas, leche, 1 yema de huevo, 2 cucharadas de pan rallado, sal y pimienta.

Procedimiento: Las papas se pelan y se lavan, dejándolas una hora en agua fría. Se cuecen en agua con sal, cuando esten cocidas, se pasan por la máquina. A este puré se le agrega la leche, sal, pimienta y la yema de un huevo, bátese todo muy bien. Después se hacen unas bolas que se aplastan en los extremos, se revuelcan en pan rallado, en seguida en el huevo y por último se frien en manteca bien caliente.

Sierra rellena

Material: Una sierra, sal y verduras, 3 cucharadas de mantequilla, 1 cucharada de harina, 2 cucharadas de pan rallado, 2 hojas de laurel.

Procedimiento: Se limpia bien la sierra, se corta en pedazos, se le pone sal, se seca con un paño, se hace un relleno con mantequilla derretida, cebolla picada, pan rallado y las verduras que se quieran; esto se pone en una fuente untada con mantequilla, los pedazos de sierra rellenos con lo que hemos dicho, se cubren con rebanadas de cebolla y hojas de laurel, se espolvorea pan rallado y se pone al horno.

Al servirlo agréguesele jugo de limón o salsa de tomate.

Cómo se aprovecha la carne cocida

Material: Carne cocida, una cucharada de color, una cucharada de mantequilla, una cebolla, un tomate (si lo hay), media copa de vino blanco.

Procedimiento: Restos de carne cocida del día anterior se pican muy finos, se les pone en una sartén con una cucharada de color y otra de mantequilla, un poco de cebolla picada y el tomate también picado, se le agrega un pan remojado en caldo, media copa de vino blanco, se le espolvorea media cucharada de harina y un poco de caldo. Se deja esto por un rato al fuego, se le agrega una cucharada de perejil picado y un huevo. Se sirve con papas cocidas.

CAMPEONES DEL MUNDO

novela de Paul Morand

EMPRESA LETRAS

Paul Morand, el múltiple escritor francés—más cosmopolita que francés—después de seis viajes consecutivos a Estados Unidos, escribió dos libros: Nueva York, ensayos sobre la ciudad de los rascacielos, y *Campeones del Mundo*, novela sobre la misma metrópoli. Esta última obra acaba de ser correcta y económicamente editada en la Biblioteca Zig-Zag.

Su lectura trae al espíritu mucho de la grandiosidad y mucho de la miseria de los Estados Unidos. Nueva York, como todas las grandes ciudades, tiene audacias supremas y caídas bruscas. Lo bello y lo heroico de las Universidades, de las calles, de los cabarets, de los rings, de la Bolsa, ha servido al movido cronista de Aire Indio, para realizar, siguiendo un hilo novelesco apasionante, una obra bellísima, que entusiasma, cuya lectura no puede dejarse para el otro día.

Empresa Letras nos había dado a conocer a Paul Morand viajero a través de Aire Indio. Hoy nos muestra, muy bien representado, al Morand novelista, en *Campeones del Mundo*. Hay que agradecérselo.



El conjunto de la Sección Rayuela de la Federación del Trabajo que se impuso por gran margen de puntos sobre los diferentes equipos de las instituciones deportivas y mutualistas de Lota

DEPORTES

Acciones bruscas en el fútbol

Cada vez que un cuadro lotino ha hecho sus presentaciones en las ciudades vecinas, hemos debido leer los comentarios de la prensa del día siguiente, haciendo presente que las acciones de los conjuntos de estos lados hacen desmerecer el desarrollo de tal o cual partido, por la forma brusca como se expiden algunos componentes lotinos.

Gran parte de verdad tienen estas críticas que se hacen a los conjuntos de la zona y esta razón mueve a considerar la necesidad de evolucionar en las filas de nuestros conjuntos para evitar aseveraciones de esta naturaleza que vienen en desmedro de las actividades deportivas que se practican en nuestro pueblo.

No negamos que en el ardor de las jugadas pueden presentarse estos casos, dado a que el fútbol mismo es un deporte duro para los que lo practican, pero pretendemos insinuar la conveniencia de evitar hasta donde sea posible estas actitudes que en muchas ocasiones hacen desmerecer las mejores presentaciones.

Hoy por hoy todo el mundo deportivo combate las acciones bruscas en el juego del fútbol y a esto deben tender también las enseñanzas de los capitanes de nuestros cuadros.

Poco a poco nos estamos haciendo mala fama y ya que las victorias alcanzadas por nuestros muchachos dentro de la provincia los hacen figurar como los mejores players de la región, es de rigor conquistar también una caballerosidad dentro del deporte, con lo cual habremos alcanzado el máximo de eficiencia en cualquier sentido que se le mire.

Dirigimos nuestras insinuaciones a los capitanes de los cuadros lotinos. Una reconvención oportuna antes de empezar un partido y la llamada a la concordia para nuestros jugadores nos darán oportunidad para presenciar noventa minutos de juego digno de la eficiencia de los colores locales.

Con esto nos acostumbraremos a hacer juego limpio y cada vez que nos corresponda actuar fuera de la localidad tendremos la ocasión de leer en las crónicas de nuestros colegas una crítica severa, pero que esté de acuerdo con la caballerosidad que debe reinar en toda manifestación deportiva.

Para esto debe también tomarse en consideración la actuación de nuestros jueces, los cuales con un poco de severidad, en forma oportuna, pueden hacer que nuestros muchachos desarrollen una labor amplia, dejando contentos a espectadores que concurren a nuestros campos de juego a premiar con su aplauso las buenas jugadas.

La selección lotina se impuso por la cuenta de dos tantos a uno sobre el fuerte conjunto de Talcahuano

Nuestro aplauso y nuestra crítica.—Lo que fueron uno a uno nuestros once muchachos el Domingo 20 en Talcahuano.—Venegas en el arco y Mendoza en la delantera, los mejores hombres de aquel partido

Una nueva victoria ha venido a engrosar las muchas ya obtenidas por nuestra selección local.

El fuerte rival de Talcahuano cayo vencido el Domingo 20 de Noviembre en su propia casa por los once muchachos lotinos que con esto dejan sentados un título de superoires dentro de la zona.

Talcahuano, que hace pocos días goleara a Concepción por un subido score y que dentro de este mismo mes ha cumplido performances dignas de mérito volviendo por sus fueros de ser la mejor selección de la provincia, ha sufrido un severo castigo ante la selección de Lota.

Aun dando el conjunto lotino no fué el cuadro característico de otras veces, pues le faltó empuje en los tramos finales para imponerse por una cuenta más subida, en ningún caso estuvo dominado en forma nitida por el cuadro de los blancos.

Con este triunfo Lota queda considerado como el mejor once de estos lados después de haber vencido a Concepción, Talcahuano, Coronel, Schwager.

Vamos a hacer un ligero comentario sobre la forma como se expidieron nuestros muchachos en las canchas de Talcahuano, anotando las fallas que pudieron verse en el equipo para procurar mejorar las jugadas en una próxima presentación.

La línea delantera sobresalió por las buenas condiciones como se expidieron sus muchachos en la combinación arrastrada que pusieron en evidente peligro en muchas ocasiones la defensa de Talcahuano. El gran Mendoza llevó con golpes de cabeza los mejores ataques, estando oportuno siempre para hacer entregas de pelota a Aravena.

Arturo Sealls.—Estuvo en buenas condiciones esta vez para correrse por su ala y a este motivo concurrian sus companeros de ataque dándole juego oportuno, lo que pudo aprovechar Sealls para hacer buenas centradas.

Carlos Figueroa.—Durante el primer tiempo hizo un juego eficaz estando a la altura de la línea de ataque. Jugando a favor del viento vimos en muchas ocasiones estar junto a los medios restando un poco de eficacia a las corridas. Figueroa debe probar con más frecuencia a los arqueros, pues su fuerte shoot lo hacen peligroso.

Pedro Soto.—Cada vez Soto logra darse cuenta de que el puesto de centro delantero es el que le corresponde en todo equipo. El reparto del juego estuvo bastante eficaz, siendo de recomendarle lo que decimos de Figueroa.

Mendoza.—El gran Tani fué, sin dudas, el mejor delantero en aquel partido. Un poco más de carrera y decisión en los remates lo harán que se le considere como el mejor delantero local. Su juego agradó en tal forma al público que cada vez que tomaba el balón eran signos de peligro para la valla de Talcahuano.

El juego de cabeza de Mendoza es lo mejor con que cuenta este delantero.

Pancho Aravena.—Perdió algunas buenas ocasiones aun cuando estuvo custodiado siempre por el medio de Talcahuano. Aravena anota cada vez mayores condiciones para el puesto que sirve. De fuerte shoot y con sus largadas de efecto, empeñoso en el ataque, dió ocasión para empatar a Talcahuano a escaso tiempo del goal puesto por los porteños.

Fernando Leal.—Descollamos a Leal como el mejor medio zaguero de aquel Domingo. Su rechazo estuvo cada vez mas seguro, evitando las centradas de los blanco por su lado.

Carlos Venegas.—El capitán de los verdes jugó un match duro en Talcahuano. Con su poco de brusquedad mereció algunas observaciones. En su puesto rindió con eficacia, haciendo honor por otro lado al título que la Asociación le ha confiado. Bien se merece un aplauso el viejo y aguerrido capitán de la selección de Lota que con este partido cumple sus once años y tantos capitaneando a los muchachos lotinos.

Tito Aravena.—Con empuje jugó Aravena este partido. Tiene ya su fama de ser uno de los mejores medios zagueros de la zona, por cuya razón el público espera siempre ver jugadas dignas por esta razón.

Salinas.—Notámoslo nervioso en los comienzos del partido. Los porteños hicieron algunas arremetidas por el lado de los visitantes, presionando a la zaga lotina. Una falla de esta naturaleza fué aprovechada por Avendaño que enfió fuerte tiro entrando en la red de Lota. Salinas parece conocerse poco con Leal en este juego, por lo cual hay necesidad de compaginarlos para que este muchacho rinda su verdadero valer como zaguero.

Pedro Leal.—Sólo un artista, decía el popularísimo Nego, podría haber barajado el goal que Talcahuano nos metió en el primer tiempo. Y le encontramos sobrada razón a Leal. Estuvo oportuno más tarde para todos los rechazos de los delanteros blancos. Fué un zaguero que respondió con eficacia a su puesto evitando más tarde con Salinas las entradas de los porteños.

Juan Venegas.—Dejamos para último lugar a Juan Venegas, el arquero lotino, que respondió como nunca a su puesto.

Uno, dos, tres tiros consecutivos, uno a boca de jarro, y las agiles manos de Venegas se veian en alto aprisionando el balón y devolviéndolo al campo de juego. Fué, sin dudas, el mejor hombre de la cancha y a su actuación brillante correspondió el triunfo de Lota sobre el fuerte conjunto de Talcahuano.

Bien Venegas, y adelante siempre en defensa de los colores lotinos.

"Luis Acevedo" venció en un partido memorable al campeón de Lota, "Luis Cousiño"

Uno de esos partidos que hacen época fué el del Luis Acevedo versus Luis Cousiño, campeón de Lota, jugado por la temporada oficial del presente año 27 del mes que acaba de terminar.

Luis Acevedo se agigantó, jugando con toda alma, lo que le valió el halagador triunfo de que damos cuenta.

El fuerte tren imprimido a la lucha hasta el final convirtió los denodados esfuerzos de los "aviadores" en el reflejo de sus sacrificios: 3 goles por 2, que quedarán grabados con caracteres indelebles en los anales de esta progresista institución.

Los goleadores

Moraga 1 tanto, Vega el 2.º y Alegría Tutle conjuntamente con el chico Villalobos introdujeron el balón, marcando el tercero y último tanto de la tarde.

Juego brusco

Sensible es que hombres como los del Luis Cousiño hayan recurrido al juego sucio, aunque no todos, al menos un grupo que siempre se destaca haciendo desmerecer los brillantes partidos, que puede y debe ejecutar nuestro campeón.

"Luis Acevedo" batió en espléndidas condiciones al 21 de Mayo de Coronel, ganador del campeón del vecino puerto

Primera División 4 x 3.—Intermedia 4 x 1.—Desarrollo de los partidos

El directorio del Luis Acevedo, prosiguiendo su plan de trabajo deportivo, invitó el Domingo 20 de Noviembre al 21 de Mayo de Coronel a jugar un amistoso en ésta.

Participaron la primera división e intermedia. A las 14 horas empezó el preliminar, participando por los Acevedo, entre otros, los siguientes jugadores, señores: Almendra, Durán, Molina, Campos, Neira, Mella, Caffarena, Andrades, Bastos y otros más. El primer tiempo se jugó con todo entusiasmo, viéndose perfecto entendimiento entre los hombres componentes de ambos cuadros. No obstante el buen juego de la intermedia del

FABRICA Y DEPOSITO DE ATAUDES
DE LORENZO DEMETRIO I.
Atendida por su propio dueño
quien hace precios como lo
exige la situación de la crisis.
MATTA 478 NO LO OLVIDE



21 de Mayo, el Acevedo logró en forma paulatina ir dominando a sus adversarios hasta conseguir en el segundo tiempo un dominio acentuado que culminó con el triunfo de los locales por el subido score de 4 goals por 1.

El partido de fondo

Correctamente presentados ambos equipos tendieron sus líneas, moviéndose a la orden del competente pito local señor Juan Gourdet Fuentes.

El quinteto liviano y rápido, compuesto por Mella, Moraga, "Güile", Chamorro y Villalobos, asedió a fondo la valla defendida por Quilodrán del 21. Una tendida de este excelente guardavalla desvía la pelota, despejando después al centro.

Después de sucesivas jugadas, Boitano logra introducirse como una exhalación, cortando José Flores a costa de un córner. Tirado se arma un feroz tole tole que Cáceres, que viene desplegando una espléndida labor como defensor, aleja con fuerza, tomando José Rojas, el que se pone por el centro para entregar a Güile, el que a su vez cede a Chamorro, jugador de eficientes recursos que remata apenas desviado.

Ambos campos son invadidos por los quintetos, desplegando los defensores una ardua labor. Cáceres se hace "ovillo" defendiendo sus colores, secundado discretamente por el joven Sanhueza. El mismo papel ejecutan Mello-Grosso y Morales del 21 de Mayo.

Armonizados los ataques, Güile Vega se desprende del conjunto, lanzando un potente arrastrado que dejó sin chance al buen meta Quilodrán. Faúndez, Placencia, Vásquez, Herrera y Boitano organizan un ataque bien llevado que José no puede detener, marcando los coronelinos el tanto de empate.

Sigue la brega con grandes bríos, viéndose la labor de Boitano y del Campo de Coronel, los que son copados espléndidamente por Ernesto Flores, que ha vuelto por sus fueros, y el jabs derecho.

Continuando la movilidad del juego, el quinteto de Coronel ataca a fondo, marcando fuertemente el segundo tanto de la tarde en medio de los aplausos de la barra del 21. A los pocos minutos termina el tiempo, siendo la cuenta favorable al 21 de Mayo por dos tantos contra uno.

SEGUNDO TIEMPO

Acevedo juega esta vez a favor del viento. Rojas organiza bien a sus hombres y empieza el asedio con energías, dispuestos a obtener la victoria. La línea delantera se armoniza muy bien,



llevando intensivos ataques que son desbaratados por la fuerte defensa del buen zaguero Mello-Grosso, que se destaca como el mejor hombre de los visitantes. Se ve tomar el balón a Chamorro, que pasa largo a Villalobos, cediendo éste a Güile, que ha estado haciendo un gran partido, el que sin mayores trámites embala al arco empatando en gran forma. Producido el empate se ve nuevamente una intensa ofensiva. Acevedo por intermedio de Ernesto Flores pasa a Rojas, el que entrega a Moraga, el "loco", y bien posesionado del balón larga estupendo cañonazo de 40 metros que se introduce como exhalación en el arco defendido por Quilodrán. Moraga es entusiastamente aplaudido por este "record". Sigue el juego; desde este momento el 21 parece tomarle peso al dominio de los locales, pues se ven decaer. El tanto obtenido y la ventaja hace confiarse a los "aviadores", produciéndose momentos más tarde un tanto sorpresivo por el 21, tanto que es recibido con grandes aplausos por la barra coronelina.

Este goal motiva nuevas acciones frente a la meta del 21, y después de movido juego remata fuertemente Remigio Chamorro del Luis Acevedo, marcando el cuarto tanto de la tarde.

Momentos más tarde terminaba el partido con el triunfo del Luis Acevedo de sus caballeros contendor el 21 de Mayo por la cuenta de 4 por 3.

Después del match los dirigentes y jugadores del club visitante fueron invitados al salón social del club Acevedo, donde se les atendió con refrescos, departiendo todos dentro de la mayor camaradería.

RELOJERIA BARBIER

ES LA MEJOR

Si desea Ud. un trabajo eficiente y duradero, visíteme.

EXISTENCIA EN RELOJES

para caballeros y señoras — Relojes de pared y artículos varios para regalos a los mismos precios antiguos.

GUILLERMO BARBIER W.

Entrevista de "El apir miedoso"

Juan A. Ruiz, en Santiago.—Un cambio de clima que hace desmejorar la actuación de nuestro gran atleta.—Los vacíos de la cordillera.—Alarcón, Escobar, Muñoz y Ruiz en el cuarto lugar.—Mace González y el estímulo para el atletismo lotino.—Serás un gran campeón, le dice Alarcón.—La barra lotina en Santiago le grita: Ya Lota, entra Lota, embala Lota.—La emoción de sentir el nombre del terruño en tierras extrañas.—Entusiasmo, siempre entusiasmo y nuestro gran Ruiz será el gran crack del país.—Don Carlos Strutz y el señor Müller congratulan a Ruiz instándole a continuar entrenándose.

Mace González, el entusiasta entrenador y gran propulsor del atletismo de provincias, ha cogido a Ruiz para hacerlo presentar en las grandes competencias atléticas del país. Es un cariño que está bien compensado por parte de Ruiz, pues nuestro gran corredor no habla otra cosa que del señor González, que de la forma como le dice el señor González como debe correr, como debe cuidarse, etc., y es tanto el optimismo que este caballero ha dado a nuestro atleta que cree ciegamente en todas las profecías de González hasta hacerlo considerar dentro de poco como el más fuerte corredor del país.

Un buen día avisado sorpresivamente, Ruiz ha debido dar sus báculos de atleta, enfundar la camiseta, zapatillas y sin más trámites lo vemos avanzar hacia la estación para emprender una larga caminata que lo deja en Santiago de Chile para correr en representación de Lota ante fuertes competidores de los clubes Green Cross, Sport Verein, Atlantic, etc., que cuentan con los mejores atletas del país.

Un cambio de clima

Con escasas horas de permanencia en la capital, sin conocer el clima de aquella ciudad, ha debido Ruiz presentarse a las pistas capitalinas llevando la representación de Lota, el pueblo carbonífero que muchos santiaguinos ni siquiera han oído nombrar.

Al iniciarse la prueba—nos dice Ruiz—sentí las ansias de llegar el primero a la meta, sin tomar en cuenta que corrían Alarcón y otros cracks, tanto era mi entusiasmo. Pero vista mi colocación he comprendido la necesidad de continuar luchando hasta llegar a ser un sucesor de este gran atleta a quien admiro.

De improviso sentía el vacío a mi alrededor, un aire sofocante me hacía perder el control de la prueba.

¡Cómo echaba de menos los aires salinos de nuestras costas!

La colocación de la prueba

Punteaba Escobar, seguido por mí, tercero Alarcón. En esta forma iniciamos la prueba. En la tercera vuelta entraba Alarcón, quedando tercero este modesto lotino. En la sexta vuelta había sido pasado por varios competidores, quedando en el sexto lugar. El aire me molestaba, pero tenía ansias de tener una colocación que honrara a mi pueblo. Emprendí una fuerte carrera, logrando desplazar algunos competidores. (Tomese en cuenta que en la prueba de 5,000 metros corrían más de 16 competidores). Tomé el tercer lugar, y aquí sentí gritos de aplauso para Lota.

Don Julio Lobos, representante de la Compañía Minera

Miré hacia el lado en que oía gritos de ¡Lota, adelante, avanza Lota, embala Lota! y un grupo numeroso de personas me instaban a continuar luchando por el tercer puesto. Una pequeña barra de lotinos acompañados, según supe después por el señor Julio Lobos, representante de la Compañía, eran las personas que hacían oír el nombre de mi tierra en aquel gran estadio.

La emoción de sentirme acompañado y el grito de batalla de ¡Lota! me dieron mayores energías, logrando ocupar el cuarto lugar disputado en forma estrecha con Delfín Muñoz que logró entrarse casi al final, sacándome 4 metros de ventaja.

El resultado de la prueba fué así: Alarcón en el primer puesto, Escobar a 130 metros del primero, tercero Muñoz y cuarto el lotino.

Tiempos empleados: Belisario Alarcón, 15.41 6/10; Escobar, 16.3; Muñoz, 16.7; Ruiz, 16.9.

Hacemos presente por nuestra parte de que Ruiz en los cinco mil metros ha empleado 16 minutos clavados, lo que daría margen para que con preparación y ambientado con el clima llegara a tener una colocación inmejorable.

En el camarín de los atletas

Muchos atletas fueron a visitar a Ruiz, felicitándolo por su actuación, el propio Alarcón que es un deportista amplio y un atleta completo lo estimuló diciendo que siguiera preparándose, pues era un muchacho joven y aun no conocía lo que podía dar con una preparación más científica. Bellas palabras las de este atleta santiaguino para con nuestro muchacho, lo que hace meritoria su labor respondiendo al verdadero sentir de un deportista de verdad.

Un lotino en el camarín de Ruiz

Delfín Muñoz es un muchacho de estos lados y que se encuentra radicado en Santiago.

Se acercó a Ruiz, lo saludó y preguntóle por diversos asuntos de Lota.

Nos manifiesta Ruiz: Ilustré a Delfín Muñoz sobre las actividades deportivas de Lota y como este lotino hace algunos años que se fué de este pueblo, hube de manifestarle que el deporte había progresado bastante por acá. Recibía la ayuda espontánea de la Compañía Minera en todas sus manifestaciones, por cuya causa el elemento obrero estaba muy contento, esperando que tanto en fútbol, box, atletismo, etc., dariamos mucho que hacer a los santiaguinos dentro de poco.

Le hice ver no solamente a él sino a los que me acompañaban en aquellos momentos que nosotros los obreros éramos otra cosa que los de diez años atrás.

Había instituciones en nuestro pueblo que contaban con cientos y cientos de socios, teniendo nuestros salones sociales centros de cultura, gimnasios, etc.

Que la lectura se difundía en nuestro pueblo, y que todos los diarios llegaban a los casinos pudiendo informarnos en ellos de todas las actividades del país.

Por otra parte les manifesté que por ello estábamos contentos y procurábamos responder en todo sentido a estos sacrificios que la empresa en que trabajamos se daba.

Que la Compañía se merecía los agradecimientos de nosotros sus colaboradores y en todo momento luchábamos por conquistar mayores triunfos, tanto deportivos como sociales con el asentimiento cariñoso de nuestros jefes.

Lo que Ruiz piensa de Alarcón

—¿Qué juicio le mereció Belisario Alarcón?

—Yo creía que Alarcón era un atleta de hoy solamente, pero este buen muchacho me contó parte de su vida deportiva. Cinco años hace que se ha consagrado como bueno, pero para ello ha debido luchar fuerte y prepararse con cuidado.

Esta razón me mueve para seguir bregando y me he podido dar cuenta de que para tener figuración es necesario cuidarse y seguir con entusiasmo todas las indicaciones que nos den los que saben más que nosotros.

Alarcón es un atleta completo y tomaré ejemplo de él para llegar hasta donde quiero.

—¿Recibió insinuaciones para irse a Santiago?

—De parte de un gran club santiaguino, pero creo que por acá re está mejor.

—¿Tuvo oportunidad de pasear en Santiago?

—El señor González me llevó a conocer algunos edificios públicos en la capital. El Congreso, los Tribunales, etc., no recuerdo cuantos, todo muy lindo.

—¿Qué le gustó más en Santiago?

—La Alameda de las Delicias, el Santa Lucía, sobre todo la Alameda por lo larga para hacer carrera por la mañana.

Las últimas palabras de Ruiz

En Valparaíso se efectuará un gran torneo dentro de poco y creo llegar con mejor colocación que en Santiago, aquello es costa y el aire no me será ingrato, pues estaré como en mi casa. Además como siempre recibiré la generosa ayuda de la Compañía Minera para trasladarme a Valparaíso en tiempo oportuno.

Quisiera que por intermedio de "La Opinión" haga llegar mis agradecimientos al señor Aníbal González, caballero para quien guardo siempre un sincero cariño por sus sabios consejos y por su bondad para con este modesto deportista.

El apir miedoso.

Box aficionado

Las eliminatorias boxeriles en el Centro "Quintín Romero".—Ya han sido elegidos la mayor parte de los aficionados que deben representar a Lota en el campeonato nacional en Santiago.

Dos veladas boxeriles se han realizado en el Centro Quintín Romero B. C. durante estos últimos días.

La Asociación de Box de Lota, apurada por un telegrama de la directriz santiaguina en que se pedía la nómina de los aficionados lotinos, hubo de empezar a hacer las eliminatorias para conocer los campeones en las diversas categorías.

El Sábado 19 de Noviembre tuvieron lugar los primeros encuentros y éstos estuvieron bastante buenos, conociéndose la eficiencia de nuestros muchachos.

Damos a nuestros lectores algunos detalles de lo que fueron los matches del Sábado 19 y Jueves 24 en el local que ya hemos mencionado antes.

Juan Toledo y Oscar Villalobos

Ambos aficionados del Centro Quintín Romero disputaron el campeonato peso gallo, habiendo tenido un empate muy justo en las dos peleas efectuadas. El directorio de la Asociación estimamos que hará la definición en privado para conocer al campeón de este peso. Los dos muchachos se demostraron eficientes haciendo dos peleas endemoniadas.

Artemio Arévalo con Carlos Ulloa

Buenos golpes de Arévalo y certera la puntería de Ulloa, hicieron de este encuentro momentos emocionantes. En las vueltas finales Arévalo pudo imponerse por su mejor ataque, logrando conquistar puntos para su chance.

Cristiansen con Juan Vargas

Cristiansen, campeón de la categoría pluma, presentóse a este match para defender su título, pero nada pudo hacer ante las fuertes pegadas de Vargas.

Después de ligeros fintees el aficionado del Romero lo calzó neto con golpe al mentón, lanzándolo al suelo donde Cristiansen esperó en malas condiciones la cuenta hasta 9 segundos. Sin embargo valientemente entró al clinch para evitar las acometidas de Vargas. Un nuevo golpe de Vargas lo hizo nuevamente caer y ya en estas condiciones optó por retirarse, levantando la mano para indicar la imposibilidad de continuar la pelea.

Cuevas con A. Alvarez

Estos pesos medios nos ofrecieron un match reñido. Los golpes precisos y fuertes daban la impresión de que uno de los dos debía caer. Impresionó Alvarez por su dureza y por lo valiente para llevar el ataque de la pelea.

En esta forma Alvarez hizo suyo el match, pues aprovechó la falta de acometividad de Cuevas en varias ocasiones. Para ser un estreno por parte de Alvarez consideramos muy eficaz este match. Cuevas no estuvo acometedor como en otras ocasiones. Ganó Alvarez por puntos.

Finalmente Carlos Díaz hizo un match de prueba con el profesional José Salgado.

Carlos Díaz peso pesado

He aquí un muchacho de porvenir. Escasean los aficionados de las categorías superiores y he aquí que se nos presenta ante la afición local un nuevo valor pugilístico. Une a sus cualidades de aficionado una fuerte dureza, que indica la pujanza de un hombre joven y sin vicios.

Carlos Díaz puede ser, sin lugar a dudas, un digno sucesor de Concha, para ello necesita cuidado, evitar los desgastes físicos que amilanan en muchas ocasiones a nuestros aficionados.

Estimamos que Díaz acogerá con interés nuestro sincero consejo, augurándole por nuestra parte una colocación eficaz en las futuras justas boxeriles.

Hizo un match duro con Salgado. Su derecha impresiona por la forma como la saca, lo que no es corriente entre los pesos pesados.

Recomendámosle cuidarse siempre y tomar con interés todas las enseñanzas que puedan darle los que sepan más en este arte boxeril.

Salgado estuvo batallador y se movió por el ring como un peso ligero, indicando que será siempre el profesional honrado, así como lo fué de aficionado en el centro lotino.

Artemio Arévalo con Jenaro Figueroa

Se clasificó en la categoría de los livianos Artemio Arévalo, cumpliendo dos matches en menos de cinco días. Hubo de actuar frente a Figueroa y el muchacho basó la pelea a distancia para conquistar el triunfo. Desconocimos a Figueroa en este match, no fué el arrollador muchacho de otras veces.

Los aficionados con título para defender los colores lotinos son hasta ahora los siguientes:

Peso mínimo, Enrique Retamal.
Peso gallo, Oscar Villalobos o Juan Toledo.
Peso mosca, Luis Concha.
Peso pluma, Juan Vargas.
Peso liviano, Artemio Arévalo.
Peso medio liviano, Wolfango Melgoza.
Peso medio, Alejandro Alvarez.
Peso pesado, Carlos Díaz.

SERVICIO METEOROLÓGICO DE LOTA ALTO

Observaciones registradas hasta el 25 de Noviembre de 1932 y su comparación con el año anterior en igual lapso de tiempo.

TERMOMETRIA

Temperatura	A la sombra		Cielo descubierto
	1931	1932	1932
Máxima del año	28°	28°	41°
Mínima del año	1°	1°	— 1°

HIGROMETRIA

Humedad del aire	1931	1932
Máxima del año	96	96
Mínima del año	35	38

BAROMETRIA

Presión atmosférica	1931	1932
Máxima del año	773	775
Mínima del año	749	752

PLUVIOMETRIA

Milímetros de agua caida	1931	1932
Total hasta la fecha	1,036.5	1,379.4
Total en el año	1,046.3	

AGUA CAIDA EN 1931 Y EN LO QUE VA CORRIDO DEL PRESENTE AÑO

	1931		1932	
Enero	155.6	milímetros	3.6	milímetros
Febrero	1.5	„	6.2	„
Marzo	27.4	„	38.6	„
Abril	97.8	„	251.7	„
Mayo	74.0	„	34.4	„
Junio	257.5	„	381.2	„
Julio	169.1	„	257.7	„
Agosto	122.6	„	216.6	„
Septiembre	48.3	„	68.0	„
Octubre	64.1	„	103.9	„
Noviembre	24.7	„	17.5	„
Diciembre	3.7	„		„
TOTAL	1,046.3	„	1,379.4	„

Hora de la plea y bajamar en el puerto de Lota, durante el mes de Diciembre de 1932

Arreglada a la Hora Oficial

Fecha	PLEAMAR	BAJAMAR	PLEAMAR	BAJAMAR
1	0 37 A. M.	6.15 A. M.	0 51 P. M.	6.49 P. M.
2	1.28 „	7 03 „	1.41 „	7.40 „
3	2.18 „	7.53 „	2 34 „	8 30 „
4	3.12 „	8 46 „	3 29 „	9 24 „
5	4 08 „	9 41 „	4 29 „	10 20 „
6	5 11 „	10.41 „	5 38 „	11.23 „
7	6.14 „	11.50 „	6 43 „	0 26 „
8	7.13 „	0.55 „	7 42 „	1.25 „
9	8 07 „	1.54 „	8 32 „	2 19 „
10	8 53 „	2 44 „	9 15 „	3 05 „
11	9 34 „	3 27 „	9 55 „	3 46 „
12	10 08 „	4 07 „	10 34 „	4 20 „
13	10 43 „	4 26 „	11 10 „	4 55 „
14	11.18 „	5 22 „	11.48 „	5 30 „
15	11 54 „	6 00 „	— — „	6.06 „
16	0 24 „	6 36 „	0 31 „	6 43 „
17	1 01 „	7 13 „	1.09 „	7 21 „
18	1.41 „	7 53 „	1 51 „	8 03 „
19	2 23 „	8 35 „	2 39 „	8 51 „
20	3 10 „	9 22 „	3 30 „	9 42 „
21	4 01 „	10.13 „	4 26 „	10 38 „
22	5 01 „	11.13 „	5 34 „	11.46 „
23	6 09 „	—.— „	6 42 „	0 21 „
24	7.16 „	0 54 „	7 50 „	1 28 „
25	8.19 „	2 02 „	8 55 „	2 31 „
26	9 19 „	3 07 „	9 54 „	3 31 „
27	10.12 „	4.06 „	10.51 „	4 24 „
28	11 05 „	5.03 „	11 42 „	5 17 „
29	11 55 „	5 54 „	— — „	6 07 „
30	0 30 „	6 42 „	0 42 „	6 54 „
31	1 16 „	7 28 „	1 28 „	7 40 „

Héctor Montecinos peleará con Marcial Lenz en el Teatro de la Cía. el 5 de Diciembre

Para el Lunes 5 de Diciembre se anuncia un match entre los profesionales Montecinos y Lenz.

Reina gran interés por ver la actuación del lotino, para el cual la prensa penquista le ha dado sus mejores crónicas.

Este match estará rodeado de algunos preliminares de importancia, lo que hace que la velada atraiga un numeroso público que desea ver expedirse al local.

Lenz es un profesional de méritos que ha hecho en Concepción excelentes matches, por lo cual el cotejo es interesante.

La Opinión

PUBLICACION DE LA COMPAÑIA MINERA E INDUSTRIAL DE CHILE

INFORMACIONES Y FOTOGRAFIAS DE LOTA, CORONEL Y CURANILAHUE

Año VIII — Lota Alto, 1.º de Enero de 1933 — Núm. 247

"La Opinión"

Saluda a sus lectores

y les desea prosperidad

en el AÑO *que se inicia*

Saludos de la Superioridad de la Cía. Minera e Industrial de Chile, al personal de los diversos Establecimientos

"Valparaíso, Diciembre de 1932. Señor Administrador General de la Compañía Minera e Industrial de Chile, Lota.

El Gerente de la Compañía, a nombre del Directorio y en el suyo propio, saluda a los jefes, empleados y obreros deseándoles a ellos y a sus familias felicidades en el nuevo año.

Hemos atravesado un período de intensa crisis económica que estimo ha pasado en su parte más delicada, pues aunque continuara la crisis económica, habrá como consecuencia de este mal una mayor producción industrial para compensar la menor importación, y como afortunadamente el país desarrollará sus actividades, lo espero, con tranquilidad política y social, podemos esperar un trabajo más activo en nuestra industria.

La Compañía, a fin de impulsar el trabajo, ha hecho esfuerzos para llevar parte de la producción al extranjero y esto lo hace sin esperar utilidades, por las dificultades del transporte a larga distancia, y con el solo propósito de aumentar el número de días de trabajo.

Tengamos fe en el porvenir, mantengamos tranquilidad y habremos hecho un bien para nuestra patria, para nuestra industria y para nuestros hogares.—**Juan Manuel Valle**, Gerente".

"La Administración General de la Compañía Minera e Industrial de Chile, presenta a los señores Administradores, personal de su dependencia y familias, muy attos. saludos de Año Nuevo, agradece la cooperación prestada en el presente año y confía en que podrá seguir contando con su valioso concurso durante el año venidero en el que les desea toda clase de felicidades.— **J. Demangel**, Administrador General".

El señor Administrador del Establecimiento de Lota, transcribió esta nota a los jefes de las diferentes secciones, agregando los siguientes conceptos:

"Esta Administración, que comparte con los mismos conceptos expresados por el señor Administrador General, se complace en hacer llegar a Ud. y personal de su dependencia, sus agradecimientos por la cooperación que le han prestado en las labores realizadas en el año 1932, próximo a terminar, y al pedirles igual interés por el servicio durante el año que dentro de poco se inicia, formula sus mejores deseos por la ventura personal de Ud. y de cada uno de ellos.—**J. I. Wilson**, Administrador".

SEGURIDAD EN EL TRABAJO

El accidente del trabajo que causó la muerte del mayordomo del Pique Alberto, don Nicolás Poza Zenteno, debe servir de experiencia para evitar en lo sucesivo desgracias de esta naturaleza.

Es sabido que fué una corriente de 110 volts la que produjo el accidente, o sea, una corriente eléctrica igual a la del alumbrado de Lota Alto.

Conviene recordar esto y tenerlo muy presente, ya que, en determinadas condiciones, esa corriente tan débil puede ser mortal.

Será necesario insistir en la prohibición de tocar familiarmente *los alambres de la luz*, como generalmente lo hacen los niños y aún personas mayores, a modo de juego, lanzando pesas sobre tales alambres.

También debe prohibirse que personas ignorantes hagan reparaciones en las líneas eléctricas.

Los aficionados a tales trabajos pueden causar graves accidentes.

El Jefe del Departamento de Electricidad, Ingeniero señor Ghira, nos ha hecho la siguiente comunicación acerca de los accidentes eléctricos:

«La corriente de 110 volts alterna, y aun la de más baja tensión, puede ser mortal cuando las personas hacen buen contacto con la tierra.

Esto ocurre, por ejemplo, cuando los pies están en el agua, o muy mojados o en transpiración o sobre rieles, objetos metálicos o planchas de fierro, sin ser calzados.

Son muy conocidos y frecuentes los casos de electrocuciones por corriente de 110 volts, de personas que están en el baño.

Un debilitamiento general de la persona, principalmente del corazón, facilita los casos de electrocución por corrientes de baja tensión.

El estado de embriaguez también lo determina en muchas ocasiones.

Recomiendo las siguientes *precauciones*:

1.º—Abstenerse de hacer reparaciones en líneas o aparatos eléctricos por personas ajenas a la profesión.

Debe llamarse siempre a un electricista, quien ha recibido instrucciones para evitar los accidentes.

2.º—En casos de urgente necesidad, las líneas o conductos de corriente o las partes vitales de los aparatos, podrán ser tocados con un palo o trozo *de madera bien seco*, nunca con la mano.

3.º—Evitar las visitas a las subestaciones o maquinaria eléctrica en funcionamiento, porque pueden distraer al personal o tocar llaves o palancas o piezas de máquinas inadvertidamente, ocasionando así serios peligros».

R.

Reglamentos y Disposiciones de la Dirección General de Pesca y Caza

Considerando de interés para el público, y dado que en su mayoría ignoran las diferentes disposiciones sobre la Pesca y Caza, el inspector de Pesca y Caza de Lota y Coronel, don Arturo Risco Urrutia, ha proporcionado para conocimiento general los datos que se indican a continuación y que son de suma importancia tanto para los pescadores como para aquellos que se dedican a la caza:

De las vedas y tamaños de especies

Decreto Ley No. 685 - 17 Octubre 1925.

Se prohibe la pesca, el transporte y la venta de pescados y mariscos en los períodos de tiempo que a continuación se expresan:

Para pejerreyes de río y de mar, desde el 1.º de Agosto hasta el 31 de Diciembre.

Para el bagre grande y pichiguenes, desde el 1.º de Octubre hasta el 31 de Diciembre.

Para los choros o mejillones, desde el 1.º de Octubre hasta el 1.º de Marzo.

Para las cholguas, desde el 1.º Diciembre hasta el 28 de Febrero.

Para las jaivas «Remadoras», desde el 1.º de Marzo hasta el 30 de Septiembre.

Para apancoras o jaivas coloradas, cangrejos y talicunas, desde el 1.º de Octubre hasta el 1.º de Marzo.

Para los camarones de mar, desde el 1.º de Octubre hasta el 31 de Diciembre.

Para los camarones de río y de vega, desde el 1.º de Noviembre hasta el 1.º de Marzo.

Para los choritos, quilmabues y dayes, desde el 1.º de Diciembre hasta el 28 de Febrero.

Tamaños que deben tener los peces y mariscos

Se prohibe la pesca, transporte y venta de los pescados, mariscos y crustáceos de tamaños menores

Soc. IMP. Y LIT. "CONCEPCION" — Freire esq. Castellón — Casilla 57 C. — Concepción — 1933

Farmacia y Botica Chile
de Gonzalo Torres
Saluda atentamente a su distinguida clientela y le desea un feliz y próspero Año Nuevo

de los que se indican a continuación:

Pejerreyes, 15 ctms; y truchas chilenas, 25 ctms.

Truchas salmonadas, 30 ctms.

Lisas y róbalos, 30 ctms.

Salmón, 40 ctms.

El tamaño de los peces será tomado desde la punta de la boca hasta el centro del borde posterior de la cola.

Ostras, 5 ctms.

Ostiones, 8 ctms.

Locos, 7 ctms.

Erizos, 10 ctms.

El tamaño de las ostras, ostiones, locos y erizos, será medido en su mayor diámetro.

Choritos, dayes y quilmabues, 4 ctms.

Machas, 7 ctms.

Choros o mejillones, 10 ctms.

Cholguas, 8 ctms

El tamaño de los choritos, dayes, quilmabues, machas, choros o mejillones y cholguas, será medido en su dimensión más larga.

Langosts, 25 cmts.

Camarones de río, 12 ctms.

Camarones de vega, 8 ctms.

Camarones de mar, 6 ctms.

El tamaño de las langostas, camarones de río, de vaga y de mar, será medido desde la punta del caparazón, hasta la raiz de las alas caudales.

Lo que debe devolverse al agua

Todos los animales que se pesquen, cuyas dimensiones no sean reglamentarias, deben inmediatamente devolverse vivos al mar (al agua) y quien los conservase, transportase o vendiere, será considerado como infractor e incurrirá en la pena indicada en el artículo 26 de la Ley.

Las autoridades marítimas o administrativas obsequiarán a los establecimientos de beneficencia los productos de la pesca que no reunan las dimensiones indicadas.

Espineles

Prohíbese en los ríos la pesca con espinel, bajo las penas indicadas en el Artículo 20 de la Ley de Pesca.

Rastras

Se prohibe como medio de pesca, el uso de la rastra, con fondo de cuero, del candelero o varas con puntas metálicas y rastresdura de los bancos de mariscos para fines industriales.

Casos en que se prohibe pescar y mariscar

Por razones de higiene y salubridad, prohíbese la pesca y el lavado de sus productos en las vecindades de los desagües de las poblaciones, y en otros parajes que se encuentren inadecuados para estos casos.

Destripado y lavado del pescado

Los productos de la pesca serán lavados y limpiados del fango o materias extrañas a medida que se capturen y los peces además deberán ser destripados, exceptuándose los menores de 21 centímetros.

Sin llenar estos requisitos no podrán ser transportados ni vendidos.

Requisitos para ser poblador

Para tener opción a ser radicado en una población pesquera se requiere:

1.º) Ser chileno o nacionalizado;

2.º) Ser casado o jefe de familia;

3.º) No tener más de 50 años;

4.º) Estar inscrito en los Registros del Servicio Militar Obligatorio y tener carnet de identidad;

5.º) Comprobar su buena conducta.

SERÁN PREFERIDOS

a) Los que se hayan ocupado del ejercicio de la pesca;

b) Los que tengan embarcaciones y aperos de pesca y estén matriculados como pescadores y

c) Los que no hayan sufrido pena aflictiva.

Quiénes fiscalizan el cumplimiento de la Ley de Pesca Marítima y Fluvial

El cumplimiento de las disposiciones referentes a la pesca marítima y fluvial, será fiscalizado por los funcionarios dependientes de la Dirección General de Pesca y Caza, por las autoridades dependientes de la Dirección General de la Armada y de la Superintendencia de Aduanas, desempeñando las funciones de Policía de Pesca, el Cuerpo de Carabineros.

Además cooperarán a esta fiscalización las autoridades comunales y policías fiscales.

De la Caza en general

Solo se podrá cazar de acuerdo con los Artículos 609 y 610 del Código Civil y de la Ley 4601 de Caza, durante el período que esté permitida la caza y previo un permiso expedido por las Intendencias y Gobernaciones respectivas. Estos permisos pagarán una contribución de $ 20 — en estampillas, servirán para toda la República, serán personales, intransferibles, tendrán un año calendario de duración y deberán obtenerlos las personas que se dediquen a la caza con fines industriales o deportivos.

No obstante, dentro de una propiedad rural podrán cazar sin necesidad del permiso de que se trata anteriormente, el dueño del fundo los miembros de su familia, los empleados de su dependencia y demás personas que residan habitualmente en la propiedad.



La caza estará vedada por un plazo mínimo de seis meses por año.

En el período de veda no se podrá cazar, vender, comprar ni transportar ninguna pieza de caza, excepto los ejemplares vivos de domesticidad y los que cazados en época permitida, provengan de establecimientos de refrigeración, en cuyo caso los que lo vendieren, compraren o transportaren estarán obligados a acreditar su origen.

Es prohibido igualmente, en el período de veda, levantar los nidos o destruirlos, vender o transportar los huevos o crías de animales silvestres, excepto los huevos o crías de animales declarados perjudiciales. Exceptúanse de esta prohibición los naturalistas, turistas extranjeros y personas a quienes les sea necesario proveerse de huevos o animales para sus colecciones, estudios o investigaciones, siempre que hayan obtenido la autorización correspondiente del respectivo servicio.

De las infracciones a la Ley de Caza conocerán los señores Intendentes, Gobernadores y Subdelegados de la respectiva localidad, los que aplicarán la multa que corresponda a la infracción denunciada y ordenarán su integro en la Tesorería respectiva, la que quedará en cuentas pendientes hasta la resolución definitiva.

El infractor que pague la multa podrá reclamar ante la justicia ordinaria contra la resolución administrativa que lo haya condenado, antes del plazo de cinco días si residiere en la cabecera del Departamento, o de diez días si residiere en otro lugar.



Los que cacen, compren, vendan o transporten piezas de caza, comercien o destruyan los huevos o crías de animales en los períodos de veda o infrinjan cualquier otra disposición de la Ley de Caza, serán penados con prisión de uno a sesenta días conmutables en multa de diez a quinientos pesos.

Arturo Risca Urrutia.
Inspector Regional de Pesca y Caza.

La acreditada Mueblería "LA MUNDIAL" de T. Vásquez Armijo
de Concepción — Calle Barros Arana Nº 267
Ofrece a las Instituciones Mutualistas y Deportivas de LOTA, toda clase de muebles, especialmente para secretarías, con facilidades de pago
ESPECIALIDAD: Muebles para salón, comedor y dormitorio
Cuando vaya a Concepción, visítela o escriba a la dirección indicada. También pone a disposición de las sociedades su moderno servicio de pompas fúnebres
Invierta bien su dinero, pues hoy día vale más adquirir que guardar. Adquirir significa convertir nuestra moneda en Oro, hágalo.

De Oscar López V.

El Paraíso del Soviet

(Conclusión)

Hay además muchos empleados u obreros trabajadores de situación mas o menos holgada que ven con buenos ojos la implantación del régimen comunista en Chile, pero que no toman parte activa por conservar su trabajo y su misma situación económica, no dejan de ser un peligro para la colectividad; por esto es que me permito recomendarles a ellos también la adquisición de los seis folletos «El Paraíso del Soviet».

Don Egidio Poblete E., prestigioso y antiguo periodista ha preparado y ha enriquecido estos estudios agregándoles de su pluma unas cuantas carillas más a cada folleto. Digna de aplauso es su patriótica obra y con seguridad que dará los frutos que él espera.

En el primero de ellos verán sus lectores los efectos de una legislación monstruosa sobre el matrimonio; el hogar ha perdido su nombre en Rusia y no existe vínculo familiar de ninguna especie. El segundo tomo da a conocer parte del Código Agrario, lo que fué de la propiedad rural y de la explotación individual de las tierras, ambas cosas acariciadas por el pueblo ruso antes de la revolución han resultado una quimera. Tercer tomo, El Infierno de los Niños. Como consecuencia de la legislación sobre el matrimonio han resultado millones de niños desamparados y que vagan a merced de si mismos de pueblo en pueblo contrayendo toda clase de vicios y enfermedades. El gobierno ruso posee casas de niños que sólo dan abasto para 800,000 a lo sumo. Júzguese la moralidad de la nueva generación rusa. Cuarto tomo: El trabajo forzado. Ahí tendrán ocasión nuestros obreros de imponerse de la deliciosa «jornada de 7 horas» y de la disciplina más férrea que militar que impera en todas las reparticiones de trabajo de Rusia. Quinto tomo: «El Peligro Mundial», interesantísimo artículo que explica el peligro que se cierne sobre las demás naciones del mundo al ser invadidos sus mercados con productos rusos a bajo precio o sea el «dumping» y, la preparación militar e inmensa cantidad de armamentos que posee Rusia en la actualidad, con el objeto de llevar a cabo una ofensiva mundial para establecer el régimen soviético en el resto del mundo. Ultimo tomo: «Impresiones de un Viajero». En él se describen diversas escenas que desmienten la «igualdad» que existe en Rusia y la insuficiencia de la alimentación que proporciona el Soviet a los obreros y a sus «familias» o sea a las personas que viven con él.

En este último tomo su autor relata una anécdota para demostrar hasta que punto se ha relajado el orgullo y la dignidad en el pueblo ruso y no podía suceder de otro modo, pues el régimen comunista es mas represivo que la

peor dictadura militar, y el temor de ser perseguido y fusilado ha operado un cambio total en la mentalidad del pueblo trabajador que hoy se calla, se humilla y todo lo acepta.

Se ha declarado en Rusia abolida la libertad. Esto es más que suficiente para hacer un ligero comentario en relación con él pueblo chileno. Somos descendientes de un pueblo, mezcla de indios indómitos y de guerreros españoles y nuestra ante pasada generación luchó sin tregua hasta conseguir la independencia completa de nuestra patria, esto es: La Libertad. En los últimos años se ha visto que nuestro país entero ha derrocado dictaduras porque quitaron tal o cual garantía o malversaron fondos públicos u ordenaron deportaciones etc., ahora cabe preguntar y en especial a los partidarios del Soviet que hay en Chile: ¿Desearíais la supresión total de toda libertad?, en otros términos: No entrometeros en la cosa pública, no protestar si el gobierno hace fusilar a vuestros parientes, vivir en un ambiente de terrible espionaje y delación, no llegar a ser propietario ni del lecho en que descansas, no decir nada si el gobierno os quita vuestros hijos para «socializarlos» o si por algún gesto de rebelión os quitan el trabajo y por ende el derecho de alimentarte?

Yo creo que nuestro pueblo es, talvez, uno de los mas celosos de sus libertades en el mundo entero, por consiguiente, el menos preparado para ser sometido a un régimen totalmente opuesto.

La libertad es el don más preciado que puede tener un ser humano. Un padre quiere sacrificarse y trabajar en todo lo que sea posible para conseguir dinero y dar al hijo una profesión o preparación mas vasta que la suya, que le capacite para que pueda mas tarde afrontar la vida con ventaja y no sufra tal o cual revés que sufrió el padre; otros, en fin, economizan para tener una vejez sin privaciones. Esto hay libertad para hacerlo en nuestro país, porque en un país «burgués» cada uno hace lo que quiere, mas, en la Rusia Soviética el Gobierno os dice: Tú y vuestros hijos serán y harán lo que el estado os diga, pues el estado es dueño de todo incluso de vuestras vidas.

Será este el regimen que constituye el ideal de alguno de nuestros compatriotas?—Seguramente.—Pero muchos de ellos han sido engañados, seducidos por malos chilenos o influenciados por alguna lectura. La propaganda impresa contra el comunismo debe ser en primer lugar el frente de represión y en segundo lugar, cuando ya el pueblo esté bien impuesto de que se hace un mal inminente a si mismo y a su Patria al profesar esas creencias, debe aplicarse la justicia a los obtusos que cometen, a sabiendas, un grave delito.

Doy término a este artículo que ha tenido como principal objeto recomendar la lectura de los folletos «El Paraiso del Soviet», contribuyendo así con un grano de arena a la patriótica labor que se impusieron sus autores, traductores y en particular el prestigioso periodista don Egidio Poblete E.

O. L. V.

Droguería y Botica Chile
Con motivo balance ofrece toda su mercadería a precios antiguos rebajados

Vida Social

Fallecimiento.—Falleció en Santiago don Julio Deinangel, antiguo Ingeniero Jefe de la Dirección de Obras Públicas, que hace poco había sido condecorado por el Supremo Gobierno con la Medalla «Al Mérito». Sus funerales se efectuaron el Domingo 18 de Diciembre, en la capital, con un numerosísimo acompañamiento.

—En Lota dejó de existir a avanzada edad el antiguo vecino de este pueblo don Fortunato Davies, persona vinculada a distinguidas familias de la localidad. Sus funerales se efectuaron con un numeroso y selecto acompañamiento.

Matrimonio.—Se efectuó en días pasados, privadamente en la Iglesia de «La Merced» el matrimonio del señor Alberto Zinkerc con la señorita Rafaela Quiroz Badilla.

Sirvieron de padrinos por parte del novio el señor Francisco Zinkerc y la señorita Carola Zinkerc. Por parte de la novia actuaron de padrinos el señor Valentín Parra y la señora Ernestina Flores de Parra.

Nacimientos.—Ha venido al mundo una hijita del señor Oscar Azagra y de la señora Mercedes Hernández de Azagra.

—Un hijito del señor Enrique Haedrich y de la señora Teresa Villarroel de Haedrich.

—Ha nacido una hijita del señor Guillermo Orrego y de la señora Julia Navarrete de Orrego.

—Ha venido al mundo una hijita del señor Pedro Jara y de la señora Enriqueta Alegría de Jara.

—Un hijito del señor Pedro Ríos y de la señora María Muñoz de Ríos.

Viajeros.—Estuvo de paso en ésta el señor Gerente de la Compañía don Manuel Valle.

—Se encuentran de vacaciones en ésta los siguientes alumnos de la Escuela Industrial de Concepción, señores: Wilfred Gemell Condon, Héctor Urra, German Yévenez, Alberto Demetrio, José M. Rodríguez, Víctor Villavicencio W. y Juan B. Aburto.

CRONICA LOCAL

Los obreros carboníferos de Lota enviaron sus saludos al Excmo. señor Presidente de la República don Arturo Alessandri, con motivo de su ascensión al poder.

Una delegación de obreros, compuesta por el Presidente del Sindicato de Obreros del Establecimiento don Víctor Salgado, tesorero del Sindicato señor Luis A. Rojas y del presidente del Centro Social de Mayordomos don Nicanor Poblete, llevaron a Santiago el saludo y la adhesión de los obreros de Lota al Excmo. señor Presidente de la República don Arturo Alessandri Palma, con motivo de su exaltación al poder que se llevó a efecto el 24 de Diciembre en la capital.

Un pergamino

Llevaron un hermoso pergamino dedicado a Su Excelencia, que lleva la firma de todos los presidentes y secretarios de las organizaciones sociales del pueblo con una dedicatoria que dice así:

«Las sociedades mutualistas y deportivas de Lota, representadas por sus presidentes y secretarios, expresan al Excmo. señor don Arturo Alessandri Palma, su adhesión y su firme propósito de cooperar al éxito de su gobierno, que será baluarte de las libertades públicas, garantía de todos los derechos, amparo de los trabajadores y propulsor del progreso nacional».

Presidente Sindicato de Obreros, Víctor Salgado, secretario Ramón Urra; presidente Sociedad «Unión y Fraternidad» de S. M., Enrique Alveal, secretario Luis Hto. Pino; presidente Sociedad Artesanos y Obreros, Leoncio Garrido, secretario Guillermo Herreras; presidente de la Sociedad de Pescadores «Juan José Latorre», Guillermo Tapia, secretario L. Cifuentes; presidente de la «Ex Función de Cobre», Moisés Aguilera, secretario H. Urra; presidente de la Federación del Trabajo, Teodoro Gutiérrez, secretario Francisco Varela; presidente de la Sociedad «Gran Unión de Maquinistas y Fogoneros y Artes Mecánicas», Ricardo Arraneda, secretario Alejandro Matus; presidente de la Sociedad de S. M. «Gran Unión de Obreros Mineros», José Retamal, secretario José Flores; Presidente de la Sociedad de S. M. «Unión Marítima», José Venegas, secretario Juan Ibacache; presidente del Centro Social de Mayordomos, Nicanor Poblete, secretario L. Poblete; presidente de la Sociedad de Señoras «La Ilustración», María de Hernández, secretaria Ausristela de Mardónez; presidenta del Centro Femenino «Patria y Hogar», Domitila Poblete, secretaria Teresa Freire; presidenta de la Sociedad de S. M. de Señoras «Isidora Cousiño», María de Gutiérrez, secretaria Olga Lagos; presidenta de la Cruz Roja Juvenil, Orfelina Pino Pardo, secretaria Dolores Amaya de Sepúlveda; presidenta Centro de Madres, Armandina de Muñoz, secretaria Graciela de Chamorro; presidente del Deportivo «Luis Alberto Acevedo», Carlos Pablaza, secretario José Miguel Flores A.; presidente del Deportivo «Carlos Cousiño», Raimundo Vargas, secretario Hermógenes Meza; presidente del Deportivo «Arturo Cousiño», José Jara, secretario Gregorio Chamorro; presidente del Deportivo «Matías Cousiño», Pedro Avilés, secretario Guillermo Anabalón; presidente del Deportivo «Manuel Rodríguez», Alberto Fuentealba, secretario Guillermo Lorca; presidente del Deportivo «Luis Cousiño», Luis Carrasco, secretario E. Sanhuezs; presidente del «Unión Deportivo», Erasmo Aravena, secretario Santiago Alarcón; presidente del «Deportivo Nacional», Juan González, secretario L. Zambrano; presidente del Atlético «Manuel Plaza», Agustín Ramírez, secretario L. González.

Mañana 1º de Enero el Casino de Empleados del Establecimiento efectuará un paseo campestre a Laraquete

Enorme ectusiasmo ha causado en el personal de empleados del Establecimiento, el paseo campestre a Laraquete, que ha organizado el Directorio con motivo del advenimiento del Año Nuevo.

Las inscripciones se han efectuado con el mayor éxito, concurriendo los asocisdos en gran número al Casino, en donde han anotado sus nombres para los fines del caso.

Saldrán por tren especial, que conduce a los bañistas de Concepción, para regresar en las últimas horas de la tarde.

El Directorio ha confeccionado un entretenido programa, que hará gozar a los asistentes de un espléndido día de solaz.

El Año Nuevo será esperado con un gran baile popular que se efectuará en el amplio recinto del Mercado de Lota Alto

Una buena instalación de luces eléctricas dará esta noche un espléndido golpe de vista al amplio recinto del Mercado de Lota Alto, donde será esperado el advenimiento del Año Nuevo, por el personal de empleados y obreros del Establecimiento.

Amenizará el gran baile popular la Banda de Músicos de la Compañía, que ejecutará un moderno repertorio de piezas de baile.

Los sitios ad-hoc del Mercado serán ocupados para instalar los bufet donde se expenderán al público a precios módicos, pasteillos, refrescos, helados especiales y bebidas antialcohólicas.

FABRICA Y DEPOSITO DE ATAUDES
DE LORENZO DEMETRIO I.
Atendida por su propio dueño quien hace precios como lo exige la situación de la crisis.
MATTA 478 NO LO OLVIDE

6,000 niños, hijos de los trabajadores del Establecimiento de Lota, fueron agraciados con obsequios de Pascua.

En la Gota de Leche "Isidora Cousiño".—En el Hospital.—El baile popular en el Mercado.—La Misa del Gallo".

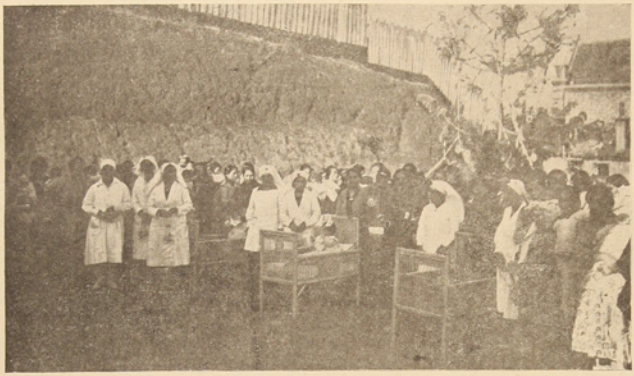

Durante la repartición de juguetes y golosinas a las guaguas de la Gota de Leche "Isidora Cousiño" en el día de Navidad.

Una enorme muchedumbre compuesta por los hijos de los trabajadores de la Compañía Minera e Industrial de Chile fueron agraciados el Sábado 24, en número superior a 6,000 niñitos, con obsequios que consistieron, en este año, en panetones de Pascua y jarros de leche.

Desde temprano afluyeron al Mercado, recinto donde se ubicaron las comisiones para efectuar el reparto, miles de niñitos de ambos sexos, reflejándose en sus rostros la alegría que los dominaba ante la perspectiva del obsequio.

A las gusguas de la Gota de Leche «Isidora Cousiño», también les fué repartida una buena proporción de juguetes y alimentos. Hubo premios especiales a las gusguas de las madres que mejor cumplieron con las instrucciones médicas proporcionadas en este establecimiento de atención infantil, y que consistieron en cunas equipadas y cunas solas, ajuares, etcétera.

En el Hospital los enfermos fueron obsequiados con objetos de utilidad personal, además de un almuerzo especial confeccionado con motivo de la fiesta de Navidad.

En la tarde se inició un intenso movimiento comercial en las calles de Lota Bajo, principalmente en el Comercio, donde acudió un numerosísimo público adquiriendo regalos para sus familiares.

La tradicional Misa del «Gallo» llevó un gran público a las iglesias, tanto a la de Lota Alto como a la de Lota Bajo. Ambos templos presentaban un regio golpe de vista con los adornos con que se habían cubierto los altares, especialmente los «nacimientos». En la tarde, la Parroquia de Lota y la Iglesia de Lota Alto obsequiaron a los niños del Catecismo, con un reparto general de juguetitos.

Gran lucimiento alcanzó también el gran baile popular del Mercado, el que fué amenizado por la Banda de Músicos del Establecimiento.

Droguería y Botica Chile
Está en plena liquidación
— hasta nuevo aviso. —
Consulte Ud. precios

Las competencias

La competencia de escalas mereció nutridos aplausos de la concurrencia, conquistando el triunfo el equipo dirigido por el sargento de la segunda don Bernardo Salgado.

La competencia de agua fué ganada por el conjunto mandado por el sargento de la Primera Sección don Jorge Barra.

Ejercicios de escalas y agua combinados

Más tarde efectuáronse ejercicios de escalas volantes a cargo del teniente señor Abelardo Briones, siendo de indicar especialmente la «doble bandera» que mereció aplausos y mantuvo nerviosos a los espectadores.

Chorros de agua hacia los blancos fijos fué otra novedad, como también el bautizo original de los voluntarios recién ingresados al Cuerpo.

La manera de atacar el fuego con pistones protectores y la eficiencia de los trajes incombustibles fueron otro de los números importantes de esta presentación.

Las Bandas de la Cia. y Municipalidad

Estos dos conjuntos musicales amenizaron el espectáculo de presentación de los bomberos lotinos, indicando el brillante golpe de vista que daba el conjunto de la Escuela de Músicos de la Cía. Minera, correctamente uniformados a la cabeza del desfile de las Bombas y Carros escalas.

Los voluntarios premiados

Diplomas por un año de servicio.—Alejandro Mendoza, Armando Bustos, Ernesto Santander, Manuel Pérez, Oscar Cristiansen, Leonel Montes, Francisco del Río y Vicente Vargas.

Cinco años de servicio.—Un galón.—Enrique Alveal y Eduardo Aviles.

Doce años de servicio.—Estrella.—Jorge Barra y Carlos Ojeda.

Quince años de servicio.—Cruz.—Víctor Espil y Sidney Ray.

24 años de servicio.—Broche.—Francisco Arriagada.

27 años de servicio.—Broche.—Abelardo Briones y Juan 2.º Gómez.

30 años de servicio.—Broche.—José F. Fuentes.

36 años de servicio.—Broche.—Juan A. Navarro.

Con una enorme concurrencia de padres de familia, se efectuó en el Teatro de la Compañía la repartición de premios a los alumnos de las Escuelas del Establecimiento

El 18 de Diciembre se efectuó la repartición de premios a los mejores alumnos de las Escuelas «Isidora Cousiño», «Matías Cousiño» y «Cursos Especiales».

El espectáculo escolar se inició con la Canción Nacional, que fué correctamente cantada por el alumnado.

A continuación se desarrolló un sencillo programa de cantos, danzas y otras atracciones, los que fueron muy aplaudidos por el público.

Asistieron los jefes de la Compañía, y gran número de padres de familia.

La presentación del Cuerpo de Bomberos "Matías Cousiño" de Lota, hecha en el Estadio N.º 2 el Domingo 11 de Diciembre

El Domingo 11 de Diciembre tuvo lugar la presentación general, ejercicio de competencia, etc., con que todos los años la dirección del Cuerpo de Bomberos «Matías Cousiño» de Lota termina la labor del año.

Pudo notarse que dada la escasez de recursos, que por los motivos conocidos (suspensión de subvenciones), el material del cuerpo no respondió como en otros años a la labor que los bomberos desean desplegar al público lotino.

Sin embargo, los bomberos lotinos mantuvieron latente el interés del público por presenciar los diversos números de que constaba el programa elaborado por la dirección.

El desfile

A las dos de la tarde en punto hacían su aparición por el estadio las tres secciones con que cuenta la Institución, desfilando frente al Directorio General, autoridades e invitados.

Movimiento habido en la Escuela "Isidora Cousiño" del establecimiento de Lota en 1932

Ahorro Escolar.—Trabajos vendidos.—Obras ejecutadas.—Nómina de las alumnas premiadas.

En el primer semestre, las alumnas de la Escuela «Isidora», ahorraron la suma de $ 510.00 y en el segundo $ 100.00, haciendo un total de $ 610.00 anuales.

Las alumnas que más ahorraron, fueron las siguientes: Mercia Hesmosilla, $ 77.60; María Mendoza, $ 66.00 y Arolinda Márquez $ 22.00.

Los objetos confeccionados en el Taller de Cestería a cargo de la profesora señora Ana Berg, fueron vendidos al público por sus confeccionadoras obteniendo cada una de ellas la suma que se indica: Arolinda Márquez $ 20.00, Carmen Rodríguez $ 13.60, Carmen Carrasco $ 8.00, Hortensia Pérez $ 6.20, Ana Pérez $ 5.50, Rosa Mosquera $ 3.00, Mercedes Poza $ 3.40, Carmen Nomencura $ 7.00, Juana Fuentes $ 2.80, Olga Vega $ 2.00, Carmela Aravena $ 1.90, Olga Santibáñez $ 15.00, María Mendoza $ 1.50, Guillermina Ramírez $ 1.50, Elena Carvajal $ 6.40, Edith Márquez $ 0.20.

Juana Lucarez $ 0.80, Juana Suazo $ 2.20, Marta Olsen, $ 0.70, Matilde Tapia $ 0.40, María Riffo $ 0.40, Margarita Bermedo $ 0.40.

Trabajos manuales

En la sala de trabajos manuales se hicieron los siguientes trabajos en el curso del año: canastos Roperos 6, canastillos para flores 6, canastos fruteros 8 y canastos para servicios 2.

Juguetería: conejos 10, perros 8, gatos 9 y pollos 120.

Flores y varios: rosas 83, crisantemos 4, lirios 31, amapolas 34, bomboneras de papel 13, muñecas de lana 6 y un sinnúmero de artículos varios como manteles, ropa blanca, chospinos, estores, colchas, etc.

Arte decorativo: en el ramo decorativo del cuarto año, fueron ayudadas con madera, cera, pez castilla y una colección de pinturas.

Alumnas premiadas

Primer año A.—Señoritas: Zunilda González, Sara Concha, Guacolda Fontena, Carmela Vásquez y Marta Miranda. *Primer año B;* Zaira Carrillo, Huga Márquez, Rina Cifuentes, Elena Machuca y Fresia Riquelme. *Segundo año:* Elsa Uribe, Irma Lazo, Olga Espinoza, Emelina Suazo e Inés Sanhueza. *Tercer año:* Hilze Golle, Matilde Aburto, Adelina Endia, Carmen Rodríguez y Juana Suazo. *Cuarto año:* Irene Salgado, Ana Pérez, Arolinda Márquez, Nelly Rivas y Juana Lucares.

El alumnado de la Escuela "Matías Cousiño" ahorró en el curso del año 1932, la suma de $ 2,300.90

Los alumos premiados

El 18 de Diciembre pusieron fin al año escolar las escuelas del establecimiento de Lota, con las exposiciones de los trabajos manuales que ejecutan los alumnos en el transcurso del año. En la tarde se efectuó la repartición de premios en el Teatro de la Compañía a los que mencionamos a continuación:

CURSO DIURNO: *Primer año A.*—Miguel Poza Silva, Julio Pérez de Arce, Efraín Valencia Ulloa, Oscar Moraga Cárdenas y Gerardo Fonseca Torres.

Primer año B.—Raúl Rodríguez Orellana, Ulises Carrillo Durán, Juan Sáez Quiero, Rosamel Salazar Peña y José Vera Urrea.

Segundo año.—Lautaro Fontena, Eduardo Romero, Tomás 2.º Palma, Clodomiro Belmar y Sergio Hurtado.

Tercer año.—René Carrillo, Manuel Bustos, Luis Leiva, Carlos Urra y Gerardo Salgado Pedreros.

Cuarto año.—Juan Aguayo, Carlos Hernández, Antonio 2.o Cruces, Armando Pedreros y Eduardo Constanzo.

CURSO VESPERTINO: *Primero A.*—Juan Villagrán y Ernesto Sánchez Toledo.

Primero B.—Florentino Orellana y Roberto 2.º Gallardo P.

Segundo año.—Carlos Herrera Pavez.

Tercer año.—Alejandro Sepúlveda Palma.

Cuarto año.—Carlos Carisga Pardo.

Mayores imponentes

La escuela ahorró en total la suma $ 2.300,90 y los mayores imponentes fueron los siguientes alumnos: Señores: Julio Pérez de Arce $ 241.60, Roberto Bizama Landaur $ 114.90. Benedicto Crisosto Gallegos $ 75.80, Luis Díaz Cabeza $ 31.40, David Contreras Ramos $ 15.80, Raúl Rodríguez Orellana $ 22.00, Luis Cid Ramírez $ 16.60, José Sanhueza Chávez $ 10, Omar Vergara Torres $ 10, Gilberto Cruces Gallegos $ 7, René Zapata Matamala $ 60, Camilo Cruces Gallegos $ 41.40, Julio Rodríguez Palma $ 36 60, Carlos Henríquez $ 23 60, Lorenzo Hernández Leal $ 21.20, Oscar Sepúlveda Fierro $ 75, Juan Zapata Matamala $ 50, Andrés Allón Ramírez $ 21.50, Julio Unda Venegas $ 20.80, Armando Gómez Silva $ 17, José Miguel Zapata M. $ 65, Hernán Muñoz $ 36.80, Juan 2.º Parra $ 40.60, Emilio González $ 29 20 y Próspero Fernández $ 28 80.

«La Opinión» se complace en felicitar a estos niños por su gran espíritu de previsión, y que perseveren, pues el que acostumbra ahorrar desde chico lo seguirá haciendo cuando grande, con lo cual conseguirá su propio bienestar y el de los suyos.

El Colegio "San Juan" de Lota

Los alumnos.—Alumnos promovidos.—Posiblemente para el próximo año se creará el IV año de Humanidades

Con fecha 16 de Diciembre, se llevó a efecto en el Salón Parroquial, la repartición de certificados y premios obtenidos por el alumnado de los distintos cursos.

A los exámenes oficiales rendidos ante las comisiones de profesores del Liceo de Concepción, el Colegio presentó 36 alumnos repartidos en la siguiente forma: 17 de primer año, 13 de segundo y 6 de tercero.

El resultado fué todo un éxito, alcanzando la promoción los siguientes alumnos:

Primer año: Luciano Arévalo Tapia, Pedro Benard Lozano, Pedro Besaina, Abraham Cartes, René Cartes, Ramón Casanueva, Arturo Chandía, Pablo Correa, Humberto Duhart, Herminio Fernández, Gerardo Figueroa, Oscar Koren, Marcial Neira, Pedro Ponce, Raúl Rodríguez, Pedro Villegas y Víctor Muñoz.

Segundo año: Fernando Bull, Lorenzo Demetrio, José Fabry, René Goldberg, Jorge Grez, Carlos Intcen, Isidoro Márquez, Ramón Matamala, Trajano Moren, José Valdebenito, y Benedicto Urzúa.

Tercer año: Roberto Arévalo, Raúl Fuéndez, Juan Intcen, Víctor Molina, Heriberto Vega. Todos estos alumnos pasan a los cursos inmediatamente superiores.

Los resultados de los exámenes, repetimos, fué todo un éxito, pues de 36 alumnos, 33 obtuvieron su promoción, lo que revela que este plantel cuenta con un cuerpo seleccionado de profesores y demuestra a la vez su competencia y dedicación a sus tareas profesionales.

En vista de estos brillantes resultados, el Rvdo. Padre Morand Ohrel, Director del establecimiento, desea convertir en realidad, para el próximo año, una esperanza largo tiempo acariciada: ampliar los estudios humanísticos estableciendo el IV año de Humanidades. Naturalmente esto originará mayores esfuerzos y no menores desembolsos, mas el señor Morand Ohrel contará a no dudar con la cooperación de los padres de familia y de todas las personas admiradoras de la labor educacional que el Director de dicho plantel viene ejecutando en nuestro pueblo.

Premios por "Casas Aseadas" y "Balcones Adornados" otorgados por la Compañía Minera e Industrial de Chile, Establecimiento de Lota, en el mes de Diciembre de 1932

CASAS ASEADAS

Primer Premio: **Erasmo Mendeza Cruz**, barretero del Pique Alberto, vive con su esposa Juana Melgarejo y dos hijos en el Pabellón 79, casa 10.

Segundo Premio: **José L. Maldenado Pacheco**, disparador del Pique Grande, vive con su madre María Elena Pacheco y 6 hermanos en el Pabellón 2 Minas, casa 3.

BALCONES ADORNADOS

Primer Premio: **Alfredo Mellado Ortiz**, carpintero del Departamento Eléctrico, vive con su esposa Loreto Rivera y tres hijos en el Pabellón 23, casa 3.

Segundo Premio: **Atricio López Sepúlveda**, barretero del Pique Grande, vive con su esposa Margarita Pérez y tres hijos en el Pabellón 37, casa 24.

Gran Tienda "LA FAMA"

Es un verdadero placer para nosotros poder saludar a toda nuestra difundida clientela, deseándole felicidad y prosperidad en el NUEVO AÑO.

La siempre marcada preferencia de amistad y aprecio con que nos favorece a diario nuestra distinguida clientela, nos obliga a retribuir estos favores, ofreciendo ahora una liquidación extraordinaria en la cual todos podrán sacar buen provecho.

HAY PRECIOS REBAJADOS EN:

Sección géneros, sección ropa hecha, sastrería, zapatería, sombreros, camisería, corbatería, artículos de punto, catres, semieres, colchones y sillas, enlozados y abarretes en general. Su visita le será beneficiosa, transformándose en positiva economía para su hogar.

GONZALEZ Hnos.

DEPORTES

Un feliz Año Nuevo

Al iniciarse un nuevo año, queremos hacer llegar hasta la afición deportiva de Lota, nuestros sinceros saludos y felicitaciones hacia la familia deportiva que tan eficazmente contribuyó a hacer del año recién pasado, un período de franco progreso en todas las manifestaciones del músculo.

El año 1933 traerá consigo mayores expectativas de triunfos, dadas las condiciones y forma como se practican en la actualidad todos los deportes en la zona del carbón.

Cada cual ha contribuído con un grano de arena a levantar el entusiasmo que existe en esta localidad, por todo lo que signifique la práctica de un deporte, alejando a las nuevas generaciones de los vicios que entorpecen la marcha regular del organismo.

Hacemos con esto, obra de verdaderos chilenos y por ello felicitamos con toda sinceridad a la enorme falange de deportistas de este pueblo que procuran con estas manifestaciones de deporte, engrandecer el factor hombre para todas las actividades de la vida.

Nuestro periódico ha contribuído modestamente para llevar dentro de la corrección, los rumbos de aquellas actividades deportivas que le merecen especial atención.

Por esto hemos en muchas ocasiones criticado severamente algunos actos, como también hemos levantado muy en alto nuestro aplauso, cuando el caso lo requiere.

Pero sobre todos estos detalles, nos queda la satisfacción de haber procurado tener nuestras informaciones al tanto de los acontecimientos con la aprobación de nuestros dirigentes y aficionados al deporte.

La satisfacción es doble para nuestra afición, pues echando una mirada sobre todos los acontecimientos desarrollados durante el año que se ha ido, vemos que la labor no puede haber sido más fructífera.

Y si en esta forma seguimos batallando por la conquista de todos los ideales deportivos, tendremos a un pueblo orgulloso de sus actividades dentro del orden y corrección que debe animar todos nuestros actos.

La Opinión hace llegar, pues, en esta forma, sus saludos de Año Nuevo especiales a todos los aficionados de este pueblo y que los mejores augurios acompañen en este día a sus familias y durante el año que empieza.

El deporte del último mes

Un partido reñidísimo fué el observado en esta fecha.—Los conjuntos del Deportivo Manuel Rodríguez y Luis Cousiño definieron el trofeo Municipalidad de Lota.—Triunfaron los Rodríguez. — El Luis lució mejores combinaciones, siendo mejor equipo durante los noventa minutos de juego.

Este partido que había logrado entusiasmar tanto a los aficionados al fútbol, tuvo por fin su desenlace, pues el Rodríguez que se presentaba a la lucha para definir la posesión de la Copa Municipalidad de Lota, con un entrenamiento cuidadoso, hubo de estrellarse ante las mejores jugadas que nos brindaron los muchachos del Luis Cousiño.

Como decimos en estas líneas, el equipo del Luis Cousiño fué mejor cuadro dentro del campo de juego, estando sus líneas con un juego eficaz para este partido.

El Deportivo Manuel Rodríguez falló en algunas intentonas, estando hasta cierto punto en inferioridad de condiciones ante el avasallador cuadro de los rayados.

El mejor nombre por parte del Rodríguez fué sin duda su arquero, que esta vez nos hizo un partido emotivo ante las tiradas largas de los delanteros del Luis.

Sin embargo, el juego desplegado por los luises, restó gran parte de su mérito por las jugadas bruscas de uno de sus medio zagueros, elemento que debe quedar fuera del cuadro en forma definitiva, para que no se empañe la obra de sus demás compañeros.

El partido

A este encuentro concurrió un público numeroso y las jugadas revelaron un conocimiento absoluto de las líneas de ataque.

La pelota estaba tanto en un campo como en otro, siendo favorable al Luis que tomó el lado favorable al viento.

Los primeros en atacar

Son los delanteros del Luis que invaden el campo custodiado por Cid. Vásquez coge un tiro largo de Leal y se corre siendo hostilizado por Aravena que hace largar la pelota casi en la raya de castigo.

Lorca se pifia un momento con un pase que hace González a su alero.

Venegas en acción

Una prueba de eficiencia la dieron los luises de inmediato probando a Venegas que coge con agilidad el balón.

Núñez está haciendo un partido eficaz sobresaliendo en la media zaga y siendo un constante desbaratador de jugadas de Leal.

Estando los Rodríguez al ataque se sirve

una falta cerca del area

custodiada por Salinas empleándose Núñez con tiro preciso que llega a escasa distancia del arco del Luis.

Andaur coge el balón en los momentos que era atacado de cerca por Soto del Rodríguez.

Primer corner

El primer tiro esquina favorece al Rodríguez, interviniendo Fritz con tiro preciso y nuevamente vemos en peligro la valla de Andaur.

Fernando Leal jugando tras de la línea media se encarga de alejar el peligro.

Vega prueba a Venegas

Se nota una buena combinación de González y Vega. El ágil delantero del Luis avanza rápido y burla a Alvarez. Centra rápido, pero el balón queda tras de Leal perdiéndose una buena jugada y de peligro para Venegas.

Hernández pierde oportunidad frente al arco

Los Rodríguez están presionando esta vez el campo del Luis. Salinas alcanza a intervenir en momentos que Sealls despide tiro largo. Vuelta la pelota al centro de la cancha es nuevamente largada al campo del Luis mediante pase ajustado de Víctor Aravena. Los zagueros del Luis están delante y Hernández aprovecha para despedir tiro al arco estando sólo frente a Andaur. El balón sale por elevación.

Leal peligroso

La más linda corrida al ataque fué la llevada por Pedro Leal. Con una excelente combinación llegan tras buenos esfuerzos hasta la línea media. Vásquez centra oportuno y Leal como exhalación entra por entre la zaga despidiendo un fuerte tirazo. Venegas debe salvar su arco desviando la pelota a la esquina.

El partido sigue fuerte

El encuentro sigue fortísimo por ambas partes. Los Rodríguez a favor del viento pierden sus jugadas, pues la defensa del Luis se multiplica.

El goal del Rodríguez

Una falta hecha a Alvarez da ocasión para colocarse los Rodríguez en buena situación. Se sirva el tiro de castigo desde lejos y se forman momentos de peligro en el arco de Andaur.

Salinas cabecea entretanto desviando el balón. Aravena Pancho aprovecha un tiro largo de sus

LA BOTICA CHILE, la preferida de los empleados y obreros de Lota, como aguinaldo de Año Nuevo rebajará a límites increíbles los precios de sus artículos.

RELOJERIA BARBIER

ES LA MEJOR

Si desea Ud. un trabajo eficiente y duradero, visíteme.

EXISTENCIA EN RELOJES

para caballeros y señoras — Relojes de pared y artículos varios para regalos a los mismos precios antiguos.

GUILLERMO BARBIER W.

En el AÑO NUEVO si Ud. quiere proporcionar alegría y bienestar a los suyos, use solamente,

ACEITE "BAU"

Y

AVENA "GAVILLA"

Unicos distribuidores:

Williamson, Balfour y Co., S. A.

compañeros y el arquero de los rayados no logra percatarse de la jugada. El balón encuentra la red del Luis faltando doce escasos minutos para la terminación del partido.

El resto del tiempo

Es de dominio de parte del Luis que quiere obtener el empate a toda costa. Las defensas del Rodríguez se juntan y tratan de desbaratar las jugadas de Leal con González y Vega.

Más tarde en un encontrón entre Seaile y Sandoval se forma un incidente en el suelo, cortándolo el pitazo del árbitro que ponía término al partido.

Box profesional

La empresa López nos presentó un match a base de Montecinos con Lenz. Venció el araucano por puntos

Un duro cotejo pudo presenciarse en el Teatro de la Compañía Minera en Lota Bajo, en el cual intervenían los profesionales Marcial Lenz de Arauco con Héctor Montecinos de Lota.

El match a diez rounds fué ganado por Lenz que se hizo presente con mejor trabajo de punteo con su izquierda.

Montecinos lució una dureza proverbial y hubo algunos rounds en que se hizo peligrar la actuación del visitante.

El resto de los demás encuentros fueron como sigue:

Vargas ganó por esponja a su contendor a la tercera vuelta.

Concha con Marciano, fué un match durísimo en que Concha demostró su fuerte derecha espectacular ante el aficionado del Quintín. En la tercera vuelta llegó limpia la pegada venciendo por k. o. a Marciano.

López con Fuentealba, fué ganado este preliminar por Fuentealba que estuvo más batallador, imponiéndose por buen margen de puntos.

Y por último J. López con Ulloa empataron en un match lleno de buenos golpes.

Hágase cliente de la BOTICA CHILE, efectúe sus compras en ella con la seguridad de obtener precios gangas que en estos tiempos significan AHORRO.

Una rápida mirada a los deportes lotinos durante el año que termina

Grandes acontecimientos ha brindado a la afición local el desarrollo de los espectáculos de fútbol, box, atletismo, ciclismo, etc., conceptuándose a Lota como un pueblo netamente deportivo

Se termina el año deportivo y justo es lanzar una mirada hacia el pasado, viéndose con profundo agrado que en las esferas deportivas se nota un marcado progreso, producto neto de los esfuerzos desplegados por los dirigentes de las instituciones locales, los que no han escatimado sacrificios para presentar a su gente en el máximo de condiciones.

Lota puede sentirse orgullosa de contar con una falenge de deportistas que honra al pueblo, pues los acontecimientos que se han desarrollado durante el año 1932 dan motivos para pensar en algo bueno.

Especialmente en fútbol es donde nuestros muchachos han conquistado mayores triunfos.

Contamos con clubes poderosos que los hacen ser temibles para cualquier equipo estraño. Este deporte ha alcanzado un grado de eficiencia tal que los conjuntos nos hacen partidos dignos de interés, siendo especialmente conceptuado este acierto por críticos severos como los penquistas.

Es de felicitar en consecuencia a los entusiastas muchachos que practican el fútbol en nuestra localidad y a ellos se debe por cierto el justo nombre que han alcanzado los deportes lotinos en toda la zona.



El fútbol del año

Ha sido necesario mencionar durante nuestras crónicas pasadas, los numerosos encuentros entreciudades que se han desarrollado en nuestros campos de juego, en los cuales hemos visto la pujanza de nuestros muchachos unido todo a un interés por hacer juego científico.

Nuestros players se han percatado de las argucias que es necesario emplear en los grandes partidos para conquistar buenos triunfos.

Y esto ha hecho que durante el año hayamos tenido oportunidad de presenciar unos encuentros reñidísimos no solamente con equipos de fuera del pueblo sino también en partidos amistosos por competencias locales como al mismo tiempo los de primera división y que aún continúan desarrollándose.

Nuestra selección

Ha cumplido una labor digna de aplauso. Los muchachos seleccionados del fútbol lotino han llegado muy alto con los colores del pueblo.

La selección de Schwager fué vencida por Lota a principios del año, pudiendo ver en este partido una lucha entre dos colosos del fútbol zonal.

La cuenta mínima favoreció a Lota con el triunfo y este solo detalle revela lo que fué el partido.

Más tarde el equipo lotino hubo de concurrir a Concepción para enfrentarse al poderoso equipo penquista.

Fué este match una prueba de fuego para los muchachos lotinos. Sin embargo, fué cumplida a satisfacción general y allí conquistaron los locales un nuevo triunfo por elevado score, el cual fué ampliado mas tarde con la victoria sobre Talcahuano, hoy por hoy los más fuertes conjuntos de estos lados.



Una verdadera apoteosis fué la llegada de nuestros seleccionados a ésta al conocerse cada vez estos triunfos que enorgullecen al Lota deportivo.

Nuestros clubes en particular han dado mayores valores a estos

ECONOMATO
DE LA
Cía. Minera e Industrial de Chile

Ante el advenimiento del año que hoy se inicia, los jefes y empleados de la Sección Economato del Establecimiento de Lota tienen el honor de saludar a su distinguida y numerosa clientela deseándoles un

FELIZ Y PROSPERO AÑO NUEVO

Esperamos en adelante, mediante la práctica invariable de nuestro sistema de vender sólo artículos de primera calidad a los precios más bajos, con pesos y medidas exactas, seguir contando con la confianza y el favor de nuestra clientela.

EL JEFE

RELOJERIA TIC-TAC

Es la más popular. Los precios están al alcance de todos los obreros, que la han convertido en la Relojería preferida de Lota.

Composturas de relojes y toda clase de trabajos relacionados con el ramo, se atienden con prontitud.

CALLE PINTO 151

Luis Grandón

"LA BOTA NEGRA" de Choribit Hnos.
Comercio 576

Anuncia al público de Lota, la más colosal de las liquidaciones, con motivo del Nuevo Año que se inicia!

«LA BOTA NEGRA», ha resuelto quebrar los precios existentes, rebajando al mínimo el valor de su enorme existencia en: calzados para hombres, señoras y niños, calzado de lujo a precios increíbles, calzado para la mina y deportistas.

Invitamos a Ud. a preguntar en «LA BOTA NEGRA», Comercio 576, sin ningún compromiso y ante la soberana realidad de nuestra afirmación se convencerá.

«LA BOTA NEGRA», ha resuelto luchar contra la crisis, para «LA BOTA NEGRA», no hay crisis, lo que hay es buena calidad y economía efectiva para nuestros clientes. Nuestra liquidación es por tres días solamente. ¡Ahora o nunca!

CURTIEMBREROS Y FABRICANTES
CHORIBIT Hermanos.—Comercio 576

triunfos. Luis Cousiño y Manuel Rodríguez más tarde han derrotado por su cuenta a equipos de positivo mérito, tales como Lord Cochrane, Fernández Vial y por último Rodríguez al equipo Deportivo Nuñoa de Santiago que venía precedido de gran cartel desde aquella capital.

Estos mismos clubes han sostenido tres o cuatro competencias por el trofeo donado por la Municipalidad de Lota, habiendo empatado en casi todos y solamente en el encuentro realizado durante el mes recien pasado pudo el Deportivo Manuel Rodríguez obtener el triunfo definitivo venciendo a su poderoso rival el Luis Cousiño después de un gran partido en el stadio lotino.

La competencia de primera división continúa desarrollándose y ya se divisa el futuro campeón de la temporada del año 1932. Carlos Cousiño, Acevedo, Arturo Matías y Deportivo han entrado en esta competencia y es digno de mencionarse la actuación en el año del Acevedo que se ha impuesto a veces en forma aplastante sobre los mejores cuadros de esta división.

Boxeo aficionado y profesional

Los tres clubes de boxeo que existen en la localidad nos han brindado veladas emocionantes. Es grato relatar en esta crónica los esfuerzos desplegados por el Centro Nacional que con un interes enteramente deportivo nos presenta en cada velada nuevos aficionados, entre los cuales se divisan ya elementos de gran importancia.

El Tani Aguilar, otro club boxeril que ha puesto sus mejores esfuerzos por la presentación de valores en las categorías altas, muy escasas hoy por hoy en el país.

Y por último el Centro Quintín Romero, decano de los clubes boxeriles, que ve concurridos sus gimnasios por un numeroso público, evidenciándose el interés por ver los entrenamientos de los nuevos valores con que cuenta.

Durante este último tiempo ha estado presentando a los lotinos veladas con elementos propios, teniendo una decena más de aficionados con que hacer una velada de elementos novicios.

El esfuerzo de los Quintines se ha visto coronado con el éxito al presentarnos también aquel grandioso espectáculo al aire libre en el cual los aficionados al boxeo tuvieron la oportunidad de ver a nuestro coterráneo José M. Concha frente al campeón de color Peter Jhonson.

Además de este encuentro entre profesionales, Lota alcanzó a conocer a uno de los buenos valores del peso pesado como Quintín Romero, profesional que tuvo sus trabajos de entrenamiento en el local del Quintín Romero.

Antes de esto pudimos conocer al astro de Sudamérica Antonio Fernández, que nos dió a conocer su elegantísima escuela de boxeo.

Fernandito fué aplaudido aquella noche por numerosos amateurs que pudieron apreciar a este muchacho chileno que es honra del deporte nacional.

El atletismo

Los entusiastas muchachos del Plaza continúan con su labor de perfeccionamiento. Nos han presentado varios torneos regionales, en los cuales hemos visto competir a buenos atletas de la provincia.

Ruiz y otros corredores de largo aliento han conquistado buenos triunfos fuera de este pueblo.

Nuestro mejor corredor conquistó a mediados del año el título de campeón del sur de Chile y ha tenido una destacada colocación en torneos efectuados en Concepción y más tarde en Santiago de Chile, ciudad en la cual actuaba por primera vez.

El ciclismo

Este deporte cuenta tambien con numerosos adeptos y han organizado diversas competencias durante el año, siendo de mencionar especialmente el doble circuito que consistió en dos vueltas a Lota Alto camino Cementerio y Plaza de Armas de Lota Bajo.

Tiro al blanco

Los amantes a este deporte han dado buenos triunfos a Lota. El club Luis Cousiño, institución formada por elementos de empleados, obreros de la Compañía y personas del pueblo de Lota Bajo, han organizado competencias bastante buenas.

En Octubre del año que termina obtuvieron un señalado triunfo sobre un equipo formado por el club de Carabineros de Lota.

El Sindicato Obrero da cuenta del movimiento de tesorería habido en el curso del mes de Noviembre próximo pasado

Hemos recibido del señor tesorero del Sindicato de Obreros del Establecimiento de Lota, señor Luis A. Rojas, el siguiente estado que da cuenta del movimiento habido en la tesorería de la Institución en el curso del mes de Noviembre:

Entradas:

Saldo del mes anterior	$	6,334.50
Entradas por cuotas...	,,	5,782.00
Total de entradas...	$	12,116.50

Salidas:

Auxilio a cesantes, según planillas de Sociedades ...	$	3,801.00
Gastos de oficina, sueldos, útiles de escritorio, diarios y revistas, etc. ...	,,	581.50
Impuesto por recibos de dinero por cuotas	,,	21.00
Cuotas mortuorias...	,,	700.00
Por premios en las competencias de fútbol entre secciones, según facturas	$	624.80
Total de salidas...	$	5 728.30

Saldo para el mes de Diciembre $ 6,388.20.

Cesantes atendidos en el mes... 294
Familias de estos cesantes... 623

Total atendidos... 917

Cantidad que correspondió por cada persona: $ 5.00 a los padres y $ 3.00 a los hijos.

Los hermanos Gurkovicz

por Fco. Herczeg

La Empresa Letras ha editado recientemente Los Hermanos Gurkovicz, una de las más interesantes novelas de la moderna literatura de Hungría. Su autor, Francisco Herczeg, es uno de los escritores de mayor valía en aquel país, y su fama de humorista se ha extendido casi universalmente.

La obra en sí es una pieza maestra de gracia y humorismo. El lector que comienza a imponerse de las aventuras de los hermanos Gurkovicz, es imposible que abandone el libro sin llegar hasta la última página, después de recrearse con las graciosas alternativas de tan simpática familia.

No puede calificarse sino como un acierto editorial la publicación, por Biblioteca Zig-Zag, de la más divertida y notable de las obras de Herczeg.

SERVICIO METEOROLÓGICO DE LOTA ALTO

Observaciones registradas hasta el 26 de Diciembre de 1932 y su comparación con el año anterior en igual lapso de tiempo.

TERMOMETRIA

Temperatura	A la sombra 1931	A la sombra 1932	Cielo descubierto 1932
Máxima del año.	28°	28°	41°
Mínima del año..	1°	1°	— 1°

HIGROMETRIA

Humedad del aire	1931	1932
Máxima del año.	96	96
Mínima del año.	35	38

BAROMETRIA

Presión atmosférica	1931	1932
Máxima del año.	773	775
Mínima del año.	749	752

PLUVIOMETRIA

Milímetros de agua caida	1931	1932
Total hasta la fecha	1,046.3	1,462.5
Total en el año.	1,046.3	

AGUA CAIDA EN 1931 Y EN LO QUE VA CORRIDO DEL PRESENTE AÑO

	1931		1932	
Enero	155.6	milímetros	3.6	milímetros
Febrero.	1.5	,,	6.2	,,
Marzo	27.4	,,	38.6	,,
Abril	97.8	,,	251.7	,,
Mayo	74.0	,,	34.4	,,
Junio	257.5	,,	381.2	,,
Julio	169.1	,,	257.7	,,
Agosto	122.6	,,	216.6	,,
Septiembre.	48.3	,,	68.0	,,
Octubre	64.1	,,	103.9	,,
Noviembre.	24.7	,,	17.5	,,
Diciembre..	3.7	,,	83.1	,,
TOTAL	1,046.3	,,	1,462.5	,,

Hora de la plea y bajamar en el puerto de Lota, durante el mes de Enero de 1933

Arreglada a la Hora Oficial

Fecha	PLEAMAR	BAJAMAR	PLEAMAR	BAJAMAR
1	0 59 A. M.	7 11 A. M.	1 48 P. M.	8 00 P. M.
2	1 43 ,,	7 55 ,,	2 41 ,,	8 53 ,,
3	2 31 ,,	8 43 ,,	3 38 ,,	9 40 ,,
4	3 21 ,,	9 33 ,,	4 38 ,,	10 40 ,,
5	4 25 ,,	10 37 ,,	5 38 ,,	11 50 ,,
6	5 37 ,,	11 49 ,,	6 35 ,,	—.— ,,
7	6 48 ,,	0 47 ,,	7 25 ,,	1 00 ,,
8	7 48 ,,	1 37 ,,	8 07 ,,	2 00 ,,
9	8 35 ,,	2 19 ,,	8 47 ,,	2 47 ,,
10	9 16 ,,	2 59 ,,	9 22 ,,	3 28 ,,
11	9 41 ,,	3 24 ,,	9 58 ,,	3 53 ,,
12	10 26 ,,	4 10 ,,	10 32 ,,	4 38 ,,
13	10 59 ,,	4 44 ,,	11 03 ,,	5 11 ,,
14	11 34 ,,	5 15 ,,	11 37 ,,	5 46 ,,
15	—.— ,,	5 49 ,,	0 09 ,,	6 21 ,,
16	0 13 ,,	6 25 ,,	0 51 ,,	7 03 ,,
17	0 51 ,,	7 03 ,,	1 35 ,,	7 47 ,,
18	1 35 ,,	7 47 ,,	2 30 ,,	8 42 ,,
19	2 29 ,,	8 41 ,,	3 34 ,,	9 46 ,,
20	3 43 ,,	9 55 ,,	4 47 ,,	10 59 ,,
21	5 05 ,,	11 17 ,,	6 02 ,,	—.— ,,
22	6 33 ,,	0 44 ,,	7 05 ,,	0 45 ,,
23	7 45 ,,	1 17 ,,	8 04 ,,	1 57 ,,
24	8 45 ,,	2 16 ,,	8 55 ,,	2 57 ,,
25	9 32 ,,	3 07 ,,	9 42 ,,	3 44 ,,
26	10 16 ,,	3 54 ,,	10 27 ,,	4 28 ,,
27	10 58 ,,	4 39 ,,	11 07 ,,	5 10 ,,
28	11 40 ,,	5 19 ,,	11 47 ,,	5 52 ,,
29	—.— ,,	5 59 ,,	0 21 ,,	6 33 ,,
30	0 26 ,,	6 38 ,,	1 01 ,,	7 17 ,,
31	1 01 ,,	7 13 ,,	1 42 ,,	7 54 ,,

La Opinión

PUBLICACION DE LA COMPAÑIA MINERA E INDUSTRIAL DE CHILE

INFORMACIONES Y FOTOGRAFIAS DE LOTA, CORONEL Y CURANILAHUE

Año VIII — Lota Alto, 1.º de Febrero de 1933 — Núm. 248

Las ventas de carbón a Buenos Aires

Ya han efectuado tres viajes a Buenos Aires los buques de la Compañía, llevando carbón de Lota para ser consumido en aquella gran capital.

Es sabido que la casi totalidad de las empresas consumidoras de carbón en Buenos Aires son inglesas, de modo que el carbón preferido es el inglés. Son generalmente dueños de los ferrocarriles e industrias argentinas los mismos accionistas de las grandes minas de carbón.

Esto hace que sea realmente difícil competir con los precios y condiciones de venta del carbón inglés en Buenos Aires.

Cuando la moneda chilena valía seis peniques, la venta de carbón chileno en Argentina no podía hacerse sin sufrir pérdidas considerables.

La depreciación de nuestra moneda, que permite obtener mayor número de billetes por cada libra esterlina, ha hecho posible ahora la colocación de nuestro combustible en aquel mercado, sin que las pérdidas sean excesivas.

El precio que se ha obtenido es sólo algo inferior al que rige en Chile.

No debe olvidarse que siempre el carbón inglés llegará a Buenos Aires con mucho menos gastos que el carbón chileno, porque el flete de cualquier puerto europeo a la Argentina es muy inferior al flete de Lota, Coronel o Valparaíso hasta los puertos del Atlántico.

Mientras se mantengan las condiciones monetarias actuales, será recomendable enviar carbón a Buenos Aires, como un medio de aumentar los días de trabajo en las minas, beneficiando así a los obreros que tanto sufren con la actual crisis. Pero no olvidemos que esta situación será transitoria y que siempre debe buscarse el porvenir de la industria carbonífera en el aumento del consumo dentro del país. La actual exportación facilitará ciertamente la explotación de las minas mientras el cambio se mantenga bajo. Además de permitir trabajar mayor número de días, proporciona también moneda extranjera para adquirir los materiales de Europa y Estados Unidos que en tan gran cantidad consumen las minas.

Constituye un alivio, pero no una base sólida de prosperidad. Esto sólo se conseguirá cuando se intensifique el consumo nacional en la forma que está prevista en el plan de fomento pendiente del Congreso nacional, cuyo despacho se espera de la actual legislatura, y cuando sea posible solucionar técnicamente y económicamente el problema de la fabricación de petróleo sintético mediante la hidrogenación del carbón.

M.

ECONOMATO
DE LA
Cía. Minera e Industrial de Chile

Para la temporada de verano ofrecemos:

Holanda — Piqué
Crepé — Céfiros
Percalas — Pongé de seda
Brines — Cretonas
Tussor — Mesalinas
Popelinas — Vichy

Se ha recibido un completo surtido en:
MEDIAS, CALCETINES
y SOQUETES en lindos colores

EL JEFE

COLABORACION

¿Por qué el comunismo no es aceptado por las masas de los países europeos más cultos y progresistas?

Insertamos sin comentario una colaboración enviada por un operario del Establecimiento en el que da su parecer con respecto a la popularidad del comuinsmo:

"Siempre me he preguntado el por qué el comunismo es repudiado en los países más cultos de la vieja Europa, especialmente en Alemania, la que se encuentra colindante con la República del Soviet, y que a pesar de sus relaciones comerciales y de todo orden, no logran las teorías del comunismo incendiario infiltrarse en las masas como sucede en estos países lejanos de la América.

Y aun más, ¿cómo es posible que se le combata enérgicamente, no obstante las perfecciones de belleza colectiva que de dicha doctrina se propalan?

Sabido es que en Alemania se ha organizado un partido político formidable que combate al comunismo donde quiera que se encuentre, y sabido es también que estas doctrinas utópicas de felicidad universal tienen sus adeptos, pero que en ningún caso forman un contingente capaz de amagar la estupenda estructura de los demás partidos que actúan en la marcha de la nación alemana.

¿Cómo—pregunto yo—siendo el comunismo la felicidad y la feliz copia del Edén de la Rusia Soviética, los países limítrofes no han adaptado esta maravilla de régimen humano, como Checoeslovaquia, Hungría, Austria, Polonia, Estonia, Lituania, etc., etc.?

Esta apatía de los vecinos que observan a través del cerco la mascarada estupenda del comunismo a que nos quieren llevar ciertos profesores primarios del país y algunos pseudos intelectuales y demagogos, es realmente elocuente, altamente significativa, pues en respuesta podría fácilmente deducirse que no es tan lindo el flamante sistema de Lenin y del pobre y desgraciado Trotzcky, que ambula tristemente por los países capitalistas de la Europa, derrotado por la ambición, la soberbia y la tiranía del nuevo amo.

En nuestro país han habido ciertos grupos de ilusos que han querido implantar un sistema medio pariente del que profesan los pobres y desgraciados rusos, pero con una habilidad tal que por poco quedamos desnudos en la calle.

Felizmente la cordura y el sano patriotismo de los chilenos es sobrepuesto a estas calamidades y ha podido volver mejor a su sistema normal de país ordenado, económico, sobrio, amante de las leyes y de su carta constitucional, para entrar en vereda y vislumbrar días mejores para la mujer, los hijos y la patria.

Mediante el respeto a la ley y al orden, nuestro país volverá a ser lo que fué, bases esas inconmovibles para todo resurgimiento, para todo progreso.

L. Silva Reyes.



COCINA

A continuación se indican algunos en que se usa la harina centeno que, arreglada con gusto, queda sabrosa y es al mismo tiempo muy alimenticia.

Debemos acostumbrarnos a comer de esta harina en vista de la escasez de harina blanca y aceptaremos con resignación estos cambios en la alimentación hasta que vengan tiempos mejores en que los artículos de primera necesidad hayan adquirido un precio más convencional.

No es Lota solamente el que atraviesa por esta situación, usando harina de centeno, pues se sabe que la escasez de harina blanca se ha hecho sentir en todos los pueblos de la República.

Todo lo que se mira por el lado bueno y se hace con entusiasmo y resignación nos sale bien.

1.º—Hágase un caldo de agua con cebolla, color, verduritas, papas picadas y zanahorias.

Por otra parte se prepara una masa de harina de centeno mojada sólo con salmuera; se usleresa y se cortan tiritas, semejantes a tallarines y se van echando a la olla a medida que se hace el cocimiento.

Al tiempo de servirse se aliña con un huevo.

No nos fijemos en el color porque hay tantos otros alimentos que son mucho más negros que esta harina, y así comemos con gusto el luche, el cochayuyo y la morcilla negra.

2.º—Las albóndigas de harina de centeno quedan muy agradables y alimenticias, haciéndolas en debida forma.

La masa para las albóndigas se prepara con huevo, cebollita picada y condimentos, se cortan chicas para que queden bien cocidas y el caldo se aliña con un huevo.

Salsa de arvejas

Las arvejas nuevas, después de desgranadas, se cuecen, se muelen y se pasan por el cedazo; después se les agrega sal y cebollita frita, picada finita; por último se les agrega una yema batida y se revuelve toda.

Esta salsa sirve para acompañante de carne fiambre o presas de ave.

Soc. IMP. Y LIT. "CONCEPCION" — Freire esq. Castellón — Casilla 57 C. — Concepción — 1933

CRONICA LOCAL

Memoria presentada por la señora presidenta del Centro Femenino "Patria y Hogar" dando cuenta de las actividades de esta institución.

En dias pasados se efectuó la reunión general a que convocó la señora presidenta de esta entidad femenina a fin de dar lectura a la memoria anual, balance general y efectuar el cambio de Directorio.

Ante una numerosisima concurrencia se abrió la sesión, pasando la señora presidenta a dar cuenta de las actividades sociales verificadas en el año 1932.

Damos a continuación el texto de la memoria:

"Dando cumplimiento al articulo 15 de nuestros Estatutos, paso a dar cuenta de la labor social desarrollada en el curso del año que acaba de terminar.

Se iniciaron nuestras funciones con el siguiente Directorio: Presidente honorario, señor J. Isidro Wilson; presidenta honoraria, señora Dolores de Astorquiza; consejero, señor Carlos Duarte; presidenta efectiva, señora Domitila O. de Poblete; vicepresidenta, señora Graciela de Chamorro; secretaria, señorita Teresa Freire; prosecretaria, señora Pradelina de Silva; tesorera, señora Atricia C. de Lorca; protesorera, señora Rosa A. de Saldaña.

Directoras, señoras: Zoila de Cariaga, Margarita de Rival, Santos de Pérez, Luisa de Soto y Armandina de Mendoza. Comisión de ilustración y cultura, señoras Dolores A. de Sepúlveda y Emelina Espinoza de Neira; comisión de sanidad, señoras Hortensia de Schmitz y María de Gonzalez.

En el curso del año 1932 tuvimos que lamentar el sensible fallecimiento de nuestra buena inspiradora señora Berta Recabarren de Abadie, visitadora social del Establecimiento de Lota, siendo reemplazada por la señora Dolores de la Maza de Astorquiza, que gustosa se ha prestado para colaborar en el seno de nuestra institución.

Nuevas socias. Reuniones y obras sociales

Se notó bastante entusiasmo por entrar en nuestra Sociedad, revelándolo las 40 nuevas socias que entraron a engrosar las filas del Centro Patria.

La asistencia social se preocupó de la atención de 7 socias fallecidas, como también de dar subsidio a 61 asociadas enfermas.

Con respecto a las reuniones se efectuaron 39 de directorio, 3 generales y 7 extraordinarias.

Hemos llevado a feliz término el acuerdo de otorgar la suma de $ 5.— a la madre que de a luz un hijo, con el requisito único de que la socia esté al día con sus obligaciones sociales.

El Domingo 17 y 24 de Enero fueron premiadas tres alumnas del Curso de Puericultura por presentar sus muñecas mejor vestidas. Los premios consistieron en cortes de género a cada una.

Cursos de instrucción, conferencias, etc.

Continuaron en el año 1932 los Cursos de Cruz Roja que tanto beneficio prestan a la institución. También funcionaron activamente las clases del "Circulo de Madres"; las conferencias semanales estuvieron a cargo de la señora Elena Olate de Espinoza. La escuela nocturna de conocimientos de instrucción primaria elemental funcionó normalmente. Debido a la crisis no se efectuó el curso de trabajos manuales, no obstante se confeccionaron algunas carpetitas de lana y otros objetos. Por la causa anotada más arriba no funcionó el Curso de Bordados, pero si el de Economia Doméstica.

Bailes de beneficio

En el curso del año se efectuaron dos grandes bailes que estuvieron concurridisimos, uno se llevó a cabo el 21 de Mayo y el otro el 25 de Diciembre, esto es aparte de los bailes dominicales, cuyos beneficios han compensado en parte a los sacrificios y desvelos del Directorio. Paseos por aniversario no ha habido por la crisis que nos afecta.

Diversas actividades

A fin de cumplir con un deber para con un benefactor de la clase trabajadora, como lo fué don Carlos Cousiño, nuestra institución participó en la romería que todas las entidades sociales de Lota hicieron para el 1.º de Noviembre a la tumba del señor Cousiño en el Parque de Lota, igualmente asistimos al Cementerio a rendir un homenaje a nuestras socias fallecidas.

A propósito, se han mandado a confeccionar planchitas de mármol para los nichos de nuestro mausoleo social.

Ponemos en conocimiento de nuestras asociadas de que hemos mandado a confeccionar un diploma de honor que se otorgará a nuestra presidenta honoraria. Se concederán también otros para las socias que hayan reunido los méritos suficientes para hacerse acreedoras a esta distinción especial de nuestra Sociedad.

La fotografía del Directorio de 1932 ha sido encomendada al competente profesional señor Peña de Concepción, el que a la brevedad hará entrega a la institución.

Hemos recibido del Departamento del Bienestar el obsequio de una colección de obritas sociales tituladas "El paraiso del Soviet" para nuestra biblioteca, que han llamado profundamente la atención, especialmente los capítulos referentes a la "Destruccion de la familia en Rusia" y "El infierno de los niños", relaciones que harán meditar gravemente a las madres y de nuestra institución que lean dichas obras, donde se ve la profunda incompatibilidad de las adopciones de aquel desgraciado país y que algunos ilusos pretenden entronizar en las familias chilenas.

El 29 de Junio nuestra institución tuvo el honor de recibir a los delegados extranjeros y nacionales que asistieron al Primer Congreso Obrero Latinoamericano, asistiendo una representación nuestra a los festejos de que dichos delegados fueron objeto en nuestro pueblo por todas las instituciones mutualistas de Lota.

Finalmente, y como un medio de obtener el cumplimiento del abaratamiento de las subsistencias y mayor cumplimiento en el peso de las medidas del comercio, el Centro "Patria y Hogar" participó entusiastamente en esta campaña en bien de nuestros hogares, formando parte en el Comité de Subsistencias que se está preocupando activamente de obtener éxito en su campaña, actitud que ha sido reconocida por nuestras asociadas, estimulándonos en todo momento por continuar adelante en estas actividades que redundaran en un mayor beneficio para las clases trabajadoras de Lota".

Al terminar la señora presidenta, la asamblea general otorgó un voto de aplauso a la labor realizada y de la cual se daba cuenta en la reunión.

El nuevo Directorio

Momentos después se pasó a elegir la nueva Mesa Directiva, obteniendo mayoría las siguientes personas:

Presidente honorario, señor J. Isidro Wilson; presidenta honoraria, señora Dolores de la Maza de Astorquiza; consejero, señor Carlos Duarte; presidenta efectiva, señora Domitila O. de Poblete (reelegida); vicepresidenta, señora Armandina de Mendoza; secretaria, señora Dolores Amaya de Sepúlveda; prosecretaria, señora Luisa de Soto; tesorera, señora Atricia de Lorca (reelegida); protesorera, señora Graciela de Chamorro.

Directoras: señora Zoila de Cariaga (reelegida), señora Santos de Pérez (reelegida), señora Margarita de Rival (reelegida), señorita Clara Ibáñez y señora Juana Ponce de Castro.

Comisión de sanidad, señora Hortensia de Schmitz y señora Delfina de Miranda; revisoras de cuenta, señora Ricardina R. de Ascencio y señora Rosa de Saldaña.

GRAN CARNICERIA
"LA PENQUISTA"
— DE —
JUAN TAPIA O.
COMERCIO 740

Señora: ¿Busca Ud. la economía en estos tiempos de crisis? Pues, vaya entonces a la **Gran Carniceria "LA PENQUISTA"**, que es la preferida por las buenas dueñas de casa por estas cuatro razones:

1.º Porque está instalada en el mejor local higiénico de la localidad, único en su género;

2.º Por la existencia permanente de carne de vaca, cordero y cerdo;

3.º Por la frescura de la carne y alta calidad; y

4.º Por estar atendida por un personal competente y vigilada por su propio dueño.

VISITENOS Y HAGASE NUESTRO CLIENTE

COMERCIO 740

La Asociación Atlética prepara un gran baile social que se efectuará en los salones del "Carlos Cousiño" F. C.

El Directorio de la Asociación Atlética de Lota se encuentra empeñado en organizar un gran baile social en los amplios salones del prestigioso club "Carlos Cousiño", cuyo Directorio lo ha cedido con toda buena voluntad por tratarse de una fiesta destinada a reunir fondos para la cultura deportiva que efectuarán próximamente los atletas de Lota a Valdivia.

Diversas comisiones se han encargado de repartirse el trabajo en forma que se espera una atención esmerada en la fiesta aludida, augurándose por tanto un éxito sin precedente.

El baile en mención se llevará a cabo el Sábado 4 del presente mes, en el local que ya hemos mencionado.

Habrá buen buffet y mejor orquesta. Los precios se han fijado en la forma más corriente a fin de dar mayor cabida a los deportistas que simpaticen por esta simpática rama del deporte como es el atletismo.

Valor por entrada $ 1.— para caballeros; señoritas y señoras gratis.

Con motivo de la suspensión de los subsidios del Seguro Obrero y pago de cuotas mortuorias, movió al Sindicato de Obreros del establecimiento de Lota dirigirse al Ministro del Trabajo señor Garcia Oldini.

A consecuencia de una orden emanada de la Dirección General de los Servicios del Seguro Obrero Obligatorio, suspendiendo el pago de los subsidios a los asegurados enfermos y la no cancelación de los gastos de cuotas mortuorias, movió al Directorio del Sindicato de Obreros del Establecimiento de Lota, dirigirse en comunicación telegráfica al Ministro del Trabajo señor Garcia Oldini y al señor Director General del Seguro Obrero.

El texto del telegrama es como sigue:

Señor Ministro del Trabajo.— Director General Seguro Obrero.— Santiago.—Oficina Seguro Obrero ha suspendido pago cuotas mortuorias, causando enormes dificultades familias que no pueden efectuar funerales deudos. Dice espera instrucciones Dirección General. Rogamos arregle esta situación.— (Fdo.) Victor Salgado, presidente Sindicato Obrero.

Del Ministerio se recibió la contestación siguiente:

Señor presidente Sindicato Obrero.—Lota.—Dióse orden pagar subsidios y cuotas mortuorias.—(Fdo.) Arellano.

El gran certamen de Tiro al Blanco auspiciado por el Club de Tiro "Luis Cousiño" versus el club de igual categoría del vecino puerto.

El Domingo 8 de Enero se llevó a cabo el gran certamen de tiro al blanco entre los clubes arriba mencionados por el hermoso trofeo "Luis Calderón".

El certamen en cuestión, nos dice el señor presidente don Gregorio Cancino, habría asumido grandes caracteres si hubiesen participado todos los de la región, que invitamos cordialmente, mas parece que no les fué posible asistir y tuvimos que contentarnos con la participación entusiasta de nuestros colegas de Coronel. Schwager excusó su inasistencia, las demás instituciones olvidaron lamentablemente nuestras invitaciones.

A las 14 horas se iniciaron las competencias en nuestro Stand, participando dos equipos con sus respectivas reservas, después de cuatro horas preciosas dedicadas a este simpático deporte las posiciones quedaron en la siguiente forma:

Coronel, primer equipo, con 1,087 puntos.

Lota, primer equipo, con 1,243 puntos.

Coronel, segundo equipo, con 793 puntos.

Lota, segundo equipo, con 945 puntos.

Correspondiendo el primer punto sobre el trofeo "Luis Calderón" al equipo lotino.

Los premios individuales consistieron en medallas y objetos de uso personal y que fueron adjudicados a los siguientes tiradores:

Primer premio, señor Juan Lepe, de Lota; segundo premio, al señor Roque Obreque, de Lota; tercer premio, al señor Santiago Manriquez, de Lota; cuarto premio, al señor Alfredo Toro, de Lota, y quinto premio, al señor José Para, de Coronel.

Entre las reservas se adjudicó el primer premio el señor Lino Moraga, de Lota.

La manifestación en el Hotel Central de Lota a los coronelinos

Después del concurso se dirigieron los concurrentes al Hotel Central de la localidad, donde se tenía preparado a los visitantes unas espléndidas once-comida que fueron servidas dentro de la mayor camaradería.

En el transcurso de la once se tomó el acuerdo de efectuar la segunda parte de la competencia por el trofeo "Calderón" para el primer Domingo de Febrero entre los clubes "Coronel", de Coronel, y "Luis Cousiño", de Lota.

Los comensales hicieron simpáticos recuerdos del ex oficial de tiro y reclutamiento del Cantón N.º 47, señor Alberto Cerda Mora, por su destacada actuación mientras permaneció entre nosotros. Se le tributo un entusiasta voto de aplauso.

A las 21 horas, más o menos, se dió por terminada esta agradable reunión dentro de la mayor alegría de los participantes.

—El señor Daniel Ortiz nos encarga manifestar sus profundos agradecimientos al señor Administrador del Establecimiento por las facilidades otorgadas en los funerales de su padre señor Zenón Ortiz (Q. E. P. D.)

También agradece al capitán señor Muñoz por la representación que le cupo al Cuerpo de Carabineros al asistir a los funerales de su padre en carácter de veterano de la Guerra del Pacífico. Igualmente a las demás personas amigas que participaron.

—El señor Juan Rivera expresa sus sinceros agradecimientos al doctor don Aquiles Herrera de la Vega por la feliz operación a que fué sometido en la clínica del Hospital del Establecimiento, como también al personal subalterno de esta misma sección.

Un grugo de obreros del Pique Grande y del Comité de Subsistencias ofreció una manifestación campestre al señor Nicanor Poblete.

Un grupo de obreros ofreció en días pasados una simpática manifestación campestre al prestigioso dirigente obrero señor Nicanor Poblete por la labor desarrollada en bien de la colectividad al participar en las campañas de bien público destinada a abaratar los artículos de primera necesidad.

Numerosos dirigentes obreros de las entidades mutualistas de la localidad hicieron uso de la palabra en el transcurso de la manifestación, haciendo hincapié en la dura labor que queda todavía por desarrollar y para la cual contaba con la unión férrea de que están inspirados hasta obtener la consecución de sus ideales.

Se ha fundado en Lota un Club de Caza y Pezca

El Directorio que dirige a la nueva institución

Presidente honorario, señor J. Isidro Wilson.

Vicepresidente honorario, señor Juan Perfetti.

Director honorario, señor Jorge Demangel.

Socio honorario, señor Víctor Espil.

Presidente efectivo, señor Jorge Navarro.

Vicepresidente, señor Gregorio Cancino.

Prosecretario, señor Raúl Urizar.

Secretario, señor Teodomiro Carrasco.

Tesorero, señor Renato del Campo.

Protesorero, señor Francisco Mella.

Directores, señores Pioquinto Para, Esteban Fuentes, Ramón Rivera, José Silva y José M. Figueroa.

Revisores de cuenta, señores Ananias Urquiola, Santiago Urizar y Santos G. Olate.

La Sociedad de Pescadores "Juan José Latorre" efectuó una valiosa adquisición

El entusiasta Directorio que rigió los destinos de la institución mencionada en el año que recién acaba de pasar, adquirió una capilla ardiente, compuesta de catafalco, candelabros, columnatas de luto y un centro igual con pendientes y otras piezas, las que forman un severo conjunto que destinará la Sociedad en referencia para facilitar a las familias de sus asociados en caso de fallecimiento.

Esta adquisición que ha hecho la Sociedad de Pescadores la enorgullece por cuanto, hoy por hoy, es la única entidad que está dotada de estos elementos.

Felicitamos por medio de nuestras columnas al entusiasta Directorio que presidió el señor Guillermo Tapia Baeza por esta obra de adelanto.

AGRADECIMIENTOS

La señora Celia Sandoval vda. de Aguayo nos encarga expresar sus agradecimientos a todas las personas que se dignaron acompañar a los funerales de su esposo señor Benito Aguayo, como también a las Sociedades Artesanos y Obreros, Pescadores "Juan José Latorre" y Fundición de Cobre, a las cuales pertenecía el extinto.

—El señor Erasmo Alvarena hace públicos sus agradecimientos a sus relaciones que acudieron a los funerales de su señor padre don Carmen Aravena Pereira (Q. E. P. D.)

—La señora Beatriz P. vda. de Puga agradece las erogaciones hechas en su favor por los operarios electricistas de la Planta Termoeléctrica y Pique Grande Carlos, motivadas por el sensible fallecimiento de su esposo don Manuel Puga.

—La señora Prosperina L. de Bernales nos pide dar las gracias a los señores jefes, empleados y operarios de la Sección Cerámica por la ayuda pecuniaria prestada a su hijo Gilberto Bernales durante su enfermedad y por la participación de sus relaciones a los funerales que se efectuaron después.

—El señor Antonio Molina da sus agradecimientos a sus amigos que asistieron a los funerales de su hijita Rebeca Molina Yáñez, igualmente a las alumnas y profesorado de la Escuela "Isidora Cousiño".

Erogación hecha en favor de la familia Márquez

La señora Evangelina Márquez vda. de Márquez da las gracias a todas las personas amigas que tuvieron el desprendimiento cristiano de ayudarla con motivo del fallecimiento de su esposo señor Lorenzo Márquez:

Ricardo Astete, $ 2.—; Miguel Ruiz, $ 2.—; Anibal Rojas $ 0.60; Gustavo Sandoval, $ 0.80; Oscar Viveros, $ 0.60; Juan Orellana, $ 0.40; Margarita Sáez, $ 0.60; Luis Vásquez, $ 2.—; José Pradenas, $ 1.—; Bernardino Paz, $ 1.—; Domingo Lillo, $ 1.—; Humberto Peña, $ 0.60; Raúl Mena, $ 2.—; Juan B. Jara, $ 2.—; Matías Orellana, $ 1.—; José Mesa, $ 0.80; Sofanor Prieto, $ 1.—; Enrique Larenas, $ 0.60; Carlos Pereira, $ 0.60; Aquiles Cid, $ 0.40; Francisco Bravo, $ 1.—; Antonio Para, $ 1.—; Jorge Fox, $ 2.—; Juan Gatica, $ 2.—; Santiago Manriquez, $ 2.—; Domingo Torres, $ 0.40; Pedro González, $ 0.40; Guillermo Tapia, $ 1.—; Jacinto Sandoval, $ 1.—; Manuel Sarhueza, $ 0.40; Carlos Venegas, $ 1.—; José Salas, $ 0.40; José Flores, $ 1.—; Tiburcio Rivera, $ 1.—; Alberto Fox, $ 0.60; Luis Granfelt, $ 1.—; Luis Carrillo, $ 0.60; Miguel Lizama, $ 1.—; Víctor Gallardo, $ 1.—; Francisco Valenzuela, $ 1.—; Erasmo Namo, $ 1.—; Humberto Onate, $ 2.—; Antonio Chamblas, $ 1.—; Antonio Alarcón, $ 0.40; Rudemil Navarro, $ 0.60; Carlos Valenzuela, $ 1.—; Rigoberto Leal, $ 1.—; Reinaldo Bastias, $ 0.40; Eduardo Avendaño, $ 1.—; Benjamín Urzúa, $ 1.—; Miguel Fonseca, $ 1.—; Juan Flores, $ 1.—; Cardenio Cabeza, $ 1.—; Quintino Parra, $ 0.40; Domingo Rivera, $ 1.—; Belarmino Roa, $ 1.—; Luis Saldias, $ 1.—; Andrés Machuca, $ 1.—; Oscar Pobolete, $ 1.—; Marcos Sánchez, $ 0.60; Manuel Silva, $ 0.40; Tomás Alveal, $ 0.40; Camilo Flores, $ 0.40; Wenceslao Ruiz, $ 0.40; Nolberto Flores, $ 0.40; Armando Muñoz, $ 0.40; Ramón Huerta, $ 1.—; Pedro Ibáñez, $ 1.—; Gilberto Moraga, $ 1.—; Juan Soto, $ 1.—; Orlando Anabalón, $ 0.60; Luis Luna, $ 0.60; Juan Gavilán, $ 0.60; José Suazo, $ 1.—; Alberto Torres, $ 0.60; Francisco Sánchez, $ 0.60; José 2.º Millar, $ 1.—; José Cid, $ 1.—; Francisco Bravo, $ 1.—; Alfonso Flores, $ 0.60, y Arturo Sandoval, $ 1.—



NO SE HACE ORO CON PAPEL

SOLO EL CAFÉ ES CAFÉ

Cada KILO de café "TRES MONTES" da 120 TAZAS de bebida exquisita, aromática, estimulante y sana.

DEPÓSITO "TRES MONTES" — CALLE COMERCIO 673

Los funerales del presidente del "Arturo Cousiño" F. C. don Alberto Jerez Cerda

A una imponente manifestación de duelo dieron lugar los funerales del malogrado presidente del «Arturo Cousiño» F. C. efectuados hace poco, participando en el cortejo fúnebre más de 1,500 personas encabezadas por la Banda Municipal y siendo arrastrada la carroza por los jugadores de primera división del club, precediéndole un carrito especial completamente lleno de flores, llevado por los jugadores infantiles.

En el Cementerio hicieron uso de la palabra el señor secretario don Gregorio Chamorro, don Artemio Arévalo a nombre de los socios antiguos de la Institución, don Arturo Espinoza Peña en representación del Deportivo «Luis Alberto Acevedo» y don Juan Sandoval en representación de la Asociación de Fútbol local.

Envisron coronas las siguientes personas: Santiago Hurtado, Rosa E. Oñate, Cleofa Cerna, Alberto Maldonado, Agustín Cuevas, Asociación de Fútbol de Lota, «Arturo Cousiño» F. C. y muchísimas más cuyos nombres no nos fué posible anotar.

Ecos de los funerales del Sr. Manuel Zenteno P.

A una sentida manifestación de duelo dieron lugar los funerales del señor Manuel Zenteno Poza, mayordomo del Pique Alberto que falleciera trágicamente el 12 de Diciembre.

El señor Manuel Zenteno Poza gozaba en el Establecimiento de una estimación general, tanto de parte de los jefes de la Compañía como de sus subalternos, por sus dotes de contracción al trabajo, rectitud y caballerosidad.

Más de mil personas acudieron a sus funerales, formando en el cortejo jefes del Establecimiento, empleados y obreros y siendo encabezados por la Banda de Músicos de la Compañía Minera, que durante el trayecto tocó sentidas marchas fúnebres.

Participaban también en la larga columna las siguientes instituciones: «Federación del Trabajo» y Doportivo «Luis Alberto Cousiño» con sus estandartes sociales enlutados.

En el Cementerio hicieron uso de la palabra los señores: Octavio Astorquiza, a nombre del Establecimiento de Lota; Luis Humberto Muñoz en representación del Deportivo «Luis Cousiño» y Armando Araneda a nombre de la «Federación del Trabajo».

La familia nos encarga agradecer muy sinceramente a la Compañía Minera e Industrial de Chile, por el recuerdo enviado a los restos mortales de su deudo, señor Manuel Zenteno, Q. E. P. D., y a las personas e instituciones que se expresan: Deportivo «Luis Cousiño», señor Tomás Malone y señora, Nazario López M. y familia, Juan Bautista Aburto y familia, Cirilo Neira y hermanas, Hipólito Toledo, Francisco Poza y Teodoro Gutiérrez.

LA SENSACION DEL AÑO!!!
LA APERTURA DEL
"GRAN ALMACEN ECONOMICO"
Al estilo de los sistemas existentes en las grandes ciudades norteamericanas.
CALLE COMERCIO — EX CASA RODRIGUEZ
Nuestro fuerte, nuestra bandera de combate, serán los
bajos precios y la honestidad y peso de nuestras ventas
Nuestros clientes estarán garantidos adquiriendo sus mercaderías en el Gran Almacén Económico, por comprar directamente a las Casas productoras.
Quebraremos los precios, pese a quien pese, y afrontaremos la crisis con valentía dentro de la honestidad comercial y así nos habremos granjeado el favor del público lotino.
El Gran Almacén Económico
ofrece a las sociedades mutualistas fuertes rebajas
Sus compras por mayor serán puestas a domicilio
LEONARDO IRIBARREN

DEPORTES

Los deportes durante el mes de Enero

El fútbol, el más popular de ellos, ha atraído un numeroso público a nuestro estadio.—También se han efectuado algunos entreciudades fuera de la localidad.—Rodríguez reforzado contra Serrano-Lautaro-Bello.—Matías con 8 de Octubre.—Matías con Ferroviario.—Acevedo con Carabineros. Unión Deportivo con Acevedo, etc.

Buenos acontecimientos deportivos ha habido durante este mes, a pesar de los días calurosos que nos han azotado.

Los habitúes a este deporte han concurrido a presenciar los partidos ya finales de la competencia de primera división, en la cual se perfila el campeón de la presente temporada (1932), quedando sólo dos o tres partidos por realizarse.

Los encuentros entreciudades son los que han logrado atraer mayor cantidad de público por los valores que han actuado.

Sorpresiva han sido algunas veces las actuaciones de algunos cuadros, habiendo algunas derrotas que han hecho variar las situaciones de los mejores conjuntos lotinos.

Hacemos un ligero resumen de estos encuentros en que han intervenido algunos equipos de este pueblo:

Deportivo Rodríguez reforzado contra combinado Serrano-Lautaro-Bello

Este fué un encuentro que dejó la mejor impresión entre los numerosos concurrentes al estadio aquel Domingo.

La bondad de los conjuntos que actuaban en este partido hizo que se viera una lucha fuerte en que las combinaciones sobresalieron por parte de los locales que presionaron con peligro la valla del combinado coronelino.

El triunfo fué favorable a los visitantes por la cuenta de 3 x 2.

Matías Cousiño con 8 de Octubre

El conjunto local se presentó en un buen partido para afrontar las situaciones de superioridad ante el cuadro del 8 de Octubre de Coronel.

En este match se vió el triunfo de los colores del Matías que hizo una cuenta de dos tantos por uno.

Fuera de Lota se han realizado tres partidos entreciudades en los cuales intervinieron:

Deportivo Acevedo con Carabineros de Concepción

Una noble actitud fué la de los Acevedo y Carabineros en la cancha principal de la Asociación de Concepción.

Este encuentro de beneficio atrajo gran cantidad de espectadores y diversos factores influyeron en el triunfo del cuadro penquista.

Los Acevedo fueron muy bien preparados a este match a fin de impresionar ante los penquistas y responder a la fama de haber sido vencedores de dos de los mejores cuadros de Lota.

La cuenta fué de dos tantos a favor de Carabineros por cero de los lotinos.

El primer goal conquistado por Carabineros fué el producto de una hábil combinación que liquidaron los delanteros penquistas por un tiro de elevación que el meta Flores ni ningún otro podían haber detenido.

El segundo tanto favorable también a los Carabineros afianzó el triunfo de este cuadro después de haberse observado un juego muy parejo.

Se destacó Sanhueza, Vega, Villalobos y Leal en este encuentro.

Rodríguez con combinado Serrano-Lautaro y Bello de Schwager

Ese mismo día los Rodríguez empataron un partido que era suyo desde luego, pues a un medio minuto de terminarse el encuentro una falta cometida dentro del área de castigo sirvió para que Aguilera de Schwager lograra empatar después de estar la cuenta de seis tantos a favor del Rodríguez contra cinco de los de Schwager.

Esta vez el Rodríguez actuó con la falla de su puntero izquierdo Sealls, debiendo reemplazar con sus reservas este blanco.

Los que obtuvieron tantos para sus colores fueron:

Deportivo Rodríguez.—Soto, dos goals; Núñez, un goal; Hernández, un goal, y Alvarez, un goal.

Combinado de Schwager.—Aguilera, tres goals; Quezada, dos goals, y Araneda, un goal.

Fué este un encuentro que, dada la cantidad de tantos anotados, refleja el interés puesto por las fuerzas de ambos equipos para mantener el marcador en estas condiciones. La zaga de Lota falló en este partido.

Competencia por el premio Solar a beneficio de la Asociación Atlética de Lota

Cuatro buenos cuadros de primera división han ofrecido su concurso para hacer una competencia de fútbol a beneficio de la Asociación Atlética de Lota, institución que merece todo el apoyo franco de los deportistas lotinos y que trabaja con eficacia por la difusión del deporte atlético en esta localidad.

Dados los fines de esta competencia, se le augura un buen éxito además del interés que tienen los partidos mismos.

Carlos Cousiño, el fuerte conjunto lotino, tomará parte en esta justa y enfrentará al poderoso equipo de los Leal, el once del Luis Cousiño.

Deportivo Acevedo con Manuel Rodríguez es el otro match que atraerá al público, y no hay dudas que los vencedores que queden para la final será el partido cumbre de esta competencia.

El primer encuentro se habrá jugado cuando aparezca nuestra crónica.

LA FARMACIA DEL POLICLINICO DE SEGURO OBRERO CAMBIA DE LOCAL

Se pone en conocimiento de los asegurados que la Farmacia del Policlínico de la Ley 4054 se ha cambiado recientemente de local, funcionando ahora en calle Comercio esquina Duhart, frente a la Pastelería Olimpia.

El programa boxeril presentado por la Empresa Quiroz a base de la pelea Lenz-Plutarco Muñoz

Venció el León del Sur por K. O. al quinto round—Hernández y Gutiérrez nos hicieron un interesante semifondo

La empresa Quiroz nos ofreció el Sábado 21 de Enero un interesante festival boxeril al aire libre.

Bien se merece el apoyo del público las gestiones hechas por los empresarios de esta pelea para presentarnos más tarde otros cotejos tan importantes como el efectuado en la fecha que indicamos.

Se inicia con esto una serie de encuentros a base de los mejores profesionales que existen en la provincia y ya que se trata de espectáculos al aire libre, se ve el deseo de concurrir a ellos con todo agrado.

Entramos de inmediato en materia para tratar sobre lo que fueron los diversos números del programa boxeril de aquella tarde.

El programa se inició con un fuerte match académico entre los aficionados Juan Toledo y Enrique Retamal, reemplazando a la pelea fijada entre este último y Francisco Carvajal. Bastante bueno el match y mereció aplausos del público.

Luis A. Lagos con B. Sepúlveda

La afición recibió con cariño la entrada al ring del popular Lamparín, el que se presentaba a este match dispuesto a liquidar a su contendor.

Puestos frente a frente se ve a Sepúlveda iniciar de inmediato el match, tratando de coger a Lagos con golpe al mentón, conociendo lo blando de pera de su contrincante.

Lagos se defiende bien y de inmediato contesta con golpes largos que desconcierta a Sepúlveda. En un cambio de golpes Lagos aplica fuerte derecha a la mandíbula y Sepúlveda cae. En el segundo round Lagos vuelve a atacar con fuerza y presiona a su contendor que no puede desviar el castigo de los derechazos de Lagos. Ante la escasa pelea ofrecida por Sepúlveda y la forma como Lagos castiga, el árbitro levanta la mano de Lagos poco antes de terminar el segundo round.

Villalobos con Fuentealba

Fué un match interesante y las cuatro vueltas fueron peleadas bravamente. Fuentealba no estuvo muy oportuno en sus quites, lo que hizo que Villalobos se le entrara en muchas ocasiones con su izquierda que llegaba amplia a la cara de Fuentealba.

El aficionado del Nacional trató de equiparar la pelea en el tercer round, ofreciendo mayor pelea y entregándose al ataque con insistencia. El match favoreció por puntos al representante del Quintín Romero.

Miguel Hernández con Pedro Gutiérrez

Estos dos medio livianos nos dieron oportunidad de ver cinco vueltas emocionantes.

Gutiérrez estuvo muy oportuno en su forma de pelea y trabajó con justeza su izquierda, obligado por la luxación de un dedo de su mejor mano.

Hernández no empleó con precisión su golpe de derecha en uppercut que tantos buenos triunfos le diera al comienzo de su carrera boxeril. Estuvo valiente, aun cuando creemos que fué superior la actuación de don Pedro durante los cinco rounds de la pelea.

El fallo fué de empate, aun cuando estimamos que favoreció en mejor forma a Gutiérrez que logró votar en la lona a Hernández en los comienzos de la pelea.

Marcial Lenz con Plutarco Muñoz

El primero en llegar hasta el ring fué el popular don Pluta que fué recibido con aplausos.

Lenz demoró algún tiempo en presentarse. Elegidos los jurados y árbitro del encuentro y después de las instrucciones pertinentes, se inició el

Primer round

Fuerte en toda su extensión fué esta vuelta, pues los contendores entraron a presionarse de inmediato. Lenz más fácilmente se escurría tratando de bloquear las pegadas de Plutarco.

Segundo round

Lenz inicia el ataque esta vez y sobreviene un clinch en que el araucano castiga el estómago de Muñoz. Separados, Plutarco inicia su ataque persistente con la derecha, habiendo un cambio de golpes de emoción.

Tercer round

Plutarco ante la cerrada guardia de Lenz, que no lo deja entrar manteniéndolo a distancia, lo persigue por el ring, pero éste aplica rápido en un dos su mejor mano que desconcierta a Muñoz.

Muñoz recurre a un clinch para afianzar sus golpes al plexo sin resultados.

Cuarto round

El araucano esta vez pelea con mayor confianza y se acerca a Muñoz para entrar su izquierda poderosa que éste siente yéndose en quites hacia su rincón. Plutarco trata de manifestar que los golpes de Lenz le han hecho efecto y esconde la cara cubriéndose tras una guardia cerrada, pero de improviso saca sus golpes y obliga a Lenz a retroceder. En este ataque Plutarco incurre en falta pegando en partes prohibidas.

Quinto round

La pelea está siendo favorable a Lenz por su mayor cuidado en llevar el tren de pelea. Ofrece cambios de golpes en esta vuelta y hace quites que le valen las desviaciones de los golpes de derecha de Muñoz. De improviso surge un rápido derecho que da en el estómago del araucano, el que cae en la lona, iniciándose la cuenta y parándose a los nueve segundos. Plutarco aprovecha rápidamente el estado de inferioridad de Lenz y aplica su izquierda en los momentos que Lanz trata de hacer quite. Fué el golpe final y Lenz cayó en la lona contándosele los 10 fatales.

RELOJERIA TIC-TAC

Es la más popular. Los precios están al alcance de todos los obreros, que la han convertido en la Relojería preferida de Lota.

Composturas de relojes y toda clase de trabajos relacionados con el ramo, se atienden con prontitud.

CALLE PINTO 151

Luis Grandón

EL "COMPADRE CHICO" EN SANTIAGO

por "Uppercut"

El campeón de los pesos mosca, Luis Concha, en la categoría de aficionados, ha llegado a Lota junto con sus compañeros, y el muchacho viene contento de esta jira que ha sido beneficiosa para él y le ha valido mucho para sus futuras actuaciones.

El bravo "flyweight" ha hecho besar la lona a uno de los mejores aficionados de Valparaíso y como tal el campeón de aquel puerto.

Las mejores actividades del boxeo han pasado frente a Concha y el muchacho ha logrado llegar a la semi final disputando el puesto de subcampeón con Luis Valdés, el representante de Valparaíso.

Una corta entrevista con Concha nos da ocasión de presentar a nuestros lectores algunas de sus brillantes actuaciones en los cuadriláteros capitalinos.

—¿Qué le pareció la capital?

—Interesante es conocer la capital de nuestro país, y llevado por el entusiasmo de tener una buena colocación para los colores de Lota, hice cuanto pude para impresionar en Santiago.

En el primer encuentro hubimos de actuar Toledo, Vargas, Arévalo, Melgoza y el que habla, habiendo vencido todos a excepción de Toledo.

Más tarde, en la segunda pelea que fué recia, hube de pelear con Jack Lincoln de Valparaíso, un muchacho que tiene una fuerte pegada y en tal forma que en la primera vuelta me pescó votándome por un segundo.

—Cuente Concha el desarrollo de esta pelea, le insinuamos.

—En el primer round yo traté de cuidarme, no obstante lo cual mi contendor logró ajustarme un buen derecho.

En la segunda vuelta nuestro second principal, José María Concha, me echó a cambiar golpes, peleando fuerte y pude conectar un fuerte izquierdo en la pera de Lincoln y arrojarlo al suelo por 4 segundos. Puestos en pelea nuevamente lo alcancé con un derecho, haciéndolo caer por seis segundos.

Entusiasmado por el criterio del público y ante las severas instrucciones de Concha, me largué fuerte en el tercer round votándolo una vez más por cuatro, haciendo el final del combate con un golpe al plexo que lo dejó inconsciente y el árbitro levantó mi mano proclamando mi triunfo por K. O. T.

—¿La semifinal le fué favorable?

—Luis Valdés es muy ducho en todo el arte boxeril y habiéndome visto actuar se dedicó a boxearme de lejos, no ofreciendo un combate rudo, por lo cual marcando puntos me ganó, quedando fuera de la competencia.

—¿Dónde se hospedaban?

—En la Escuela de Carabineros de Santiago; tuvimos un alojamiento y comida de primer orden, y quiero hacer presente la buena voluntad con que nos atendían los oficiales de este regimiento, como también la tropa que se interesaba por nosotros, viendo nuestros entrenamientos.

—¿Es cierto que a Ud. lo bautizaron con el nombre de "Compadre chico"?

—Sí, alguien del público gritó en una ocasión "Pelea compadre chico" y desde entonces no se me conocía sino con este nombre, y aun para gozar a Conchita me preguntaban si yo era hijo del compadre. A Arévalo le decían Fernandito y de este modo encontramos siempre "barra" a nuestro favor.

Luis Concha viene encantado de esta jira y quiere continuar trabajando en favor de este deporte para en otro año con más experiencia hacer un mejor papel.

Carlos Díaz

Este aficionado del peso pesado ha sido la esperanza de los lotinos en el campeonato nacional que está próximo a terminarse en Santiago.

Puesto en manos de José M. Concha, nuestro recordado amateur, se ha preocupado especialmente de la suerte de Díaz en Santiago y, según nos cuentan los muchachos, lo castiga fuerte para acostumbrarlo a las pegadas en estos pesos y obtener de él un futuro campeón chileno.

De su presentación poco dicen los diarios santiaguinos, pero nos asiste la confianza de que Díaz se ha comportado como un buen lotino, haciendo caer por K. O. a su peligroso contendor al segundo round.

Esperemos sus nuevas actuaciones confiados en que nos traerá hasta Lota el ansiado título que otrora conquistara también para este pueblo Concha el ex aficionado.

¡Bien! por Carlos Díaz y que sus deseos se cumplan tal cual esperamos todos los lotinos.

DESTINO DEL SIGLO

por Jean Richard Bloch

EMPRESA LETRAS

En su colección destinada a obras de divulgación científica y social, la Empresa Letras ha publicado recientemente *Destino del Siglo*, una de las colecciones de ensayos actuales más interesantes, Jean Richard Bloch, su autor, es un publicista de divulgación mundial. Sus obras para el teatro y la novela, todas de tesis, han entusiasmado a Europa. Escritor amplio, desde después de la guerra se ha dedicado a comentar la situación del mundo previos profundos estudios e investigaciones. Producto de ellos es *Destino del Siglo*, ensayos que ayudan indudablemente a comprender el período de transición, de experimentación que cruza el mundo.

Los temas más interesantes de la hora actual encuentran en Bloch un admirable y comprensivo comentado. El comunismo, el militarismo, la religión, el problema económico, están tratados en forma armoniosa, agradable, cuya lectura entusiasma tanto o más que la de una apasionante novela.

El deporte en broma
por el
"Barretero Audax"

Crónicas cortas relacionadas con los últimos acontecimientos

Deportivo Manuel Rodriguez nada pudo contra seleccionado Lautaro-Bello-Serrano y eso que tenia su cuadro reforzado con buenos elementos de otro club local.

Los murmuradores dicen que un conocido zaguero se dió vuelta la "chaqueta" para este partido.

Pero yo que asisti a casi todas las fiestas de año nuevo me doy cuenta de la mala chance de este conocido backs.

Rodriguez solo y con fallas en sus líneas empató más tarde con este mismo cuadro.

Producto de esta chance es el café cargado que les sirvió la firma Fuentealba y Cia. Ltda.

Conquista de este match: seis tantos a favor y seis en contra, más un ojo en tinta a nuestro mejor derecho, que lo dejó en condiciones de poder efectuar el viaje al otro lado.

—El Acevedo está haciendo rayas en las filas de primera división, pero para mantener el respeto al orden público se dejo ganar por Carabineros en Concepción.

Qué mala suerte para las huestes de don Carlos II.

Los aviadores hicieron buena provisión de "galletas" en la Confiteria del Luis para este partido.

¡Qué diablos son los albos lotinos! Pero no hay que contarle esto a los proveedores señores Muñoz-Sandoval.

A puras peroraciones los Acevedo se entusiasman y más tarde Rojas y Pinto deleitan a la concurrencia con las armónicas notas de un violin y un piano.

—Un conocido delantero se pega el gran salto; coche-cama a Santiago, y si da buen resultado tomaremos el avión de la Panagra, Perú, Ecuador, Méjico, a través del Atlantico, España, Francia e Italia, un lindisimo sueño.

¡Qué triste la despedida de Pancho! ¡Cuidado con las conquistas santiaguinas! pero qué le vamos a hacer.

—Muy buena la velada boxeril ofrecida el Sábado 21 por la empresa Quiroz.

A pesar del calor reinante de aquel Sábado, el empresario transpiraba en frio.

La exigencia de uno de los contendores hizo pasar ratos amargos a la empresa.

Para esto creemos que nuestro presidente del boxeo lotino podria imponerse para dejar contentos a la empresa y contendores.

—Mientras actuaba Fuentealba con Villalobos, se oyó un grito femenino que decia: "**suéltalo cochino**". El interés de una madre se impuso ante las arremetidas de Villalobos y el cariño en esta forma impresionó a Fuentealba que se entregó con entusiasmo a conquistar el triunfo.

—Un espectador y ex dirigente molestó más que un mosquito la paciencia de don Julio, quien sofocado levantaba las manos pidiendo más orden en los reclamos.

—El dirigente boxeril máximo de este pueblo no sentia tanto el calor de aquella tarde como la nerviosidad en que lo ponen nuestros muchachos.

—La entrada de don Pluta fué impresionante; llevando al estadio "Un salud" a sus amigos, y caminando con sus cortos pasos llegó hasta los asientos de ring luciendo una boina vasca, un jersey azul y pantalones claros.

El León del Sur no pierde su aire bonachón, lo que le hace contar con muchos adeptos.

Oimos una conversación que decia más o menos:

—¿Ganará Plutarco?

—Sin lugar a dudas antes del sexto round.

—¿Hay confianza?

—Asoluta, quiero entusiasmar a mis amigos y que vean que este lotino conserva sus mismos arrebatos de leon como si estuviera con tantas calorias como el carbón de esta zona que tantas veces sacó.

—¿Palabra?

—Y muy cumplida.

Don Pluta continúa siendo el mismo de siempre. Pocas palabras y al moño.

El público esperaba con impaciencia el match final entre el anunciador y el mosquito reclamista; por lo tarde quedaron de limar el contrato de pelea ante la dirigente respectiva.

La novedad de la fiesta boxeril fué el estreno del canario Pradenas como reclamista en la anunciación de los matches realizados.

—Habla mas fuerte, gordito, le gritaba el público, y el anunciador iniciaba la canción: Gran match de fondo entre Plutarco Muñoz de Los Angeles y Marcial Lenz de Arauco.

Entretanto don "Barbudo Muñoz" sonreia tras la campana del ring, gesticulando "second out" fuera los seconds.

Se ve que el hombre conoce el ingles y el castellano.

FABRICA Y DEPOSITO DE ATAUDES
— DE —
LORENZO DEMETRIO
CALLE MATTA 478

Ataúdes para grandes y chicos a precios rebajados
Ataúdes sencillos, casi regalados
Consúlteme antes de ordenar en otra parte
Tome nota que el dueño es al mismo tiempo el fabricante

ATLETISMO

Guillermo Navarro se reveló como una nueva estrella del atletismo lotino, al vencer en 100, 200 y 400 metros planos en el torneo efectuado el Domingo 22 de Enero.-- Otros detalles de la reunión deportiva del 22.

Como estaba anunciado, el Domingo 22 de Enero se efectuó en el Estadio de la Compañia Minera e Industrial de Chile el torneo que tenia anunciado la Asociación Atlética de Lota, en la que participaron atletas novicios, veteranos y los mejores ciclistas de Lota, Coronel y Schwager que también contribuyeron a darle un realce extraordinario al programa.

De los atletas novicios participantes se destacó netamente el joven y entusiasta atleta del Arturo, Guillermo Navarro, al imponerse en las tres pruebas de velocidad, y en los 400 puso un tiempo que lo acredita como uno de los mejores hombres para la distancia que existen en la provincia. Su tiempo de 57' 4/5 es un empate del mejor tiempo registrado en Lota por atletas veteranos.

En 800 y 1,500 para novicios se impuso el atleta del Plaza, Luis A. Barrientos, seguido del representante del Arturo, Humberto Iglesias; los dos demostraron que a corto plazo serán unos formidables competidores para los veteranos. Barrientos me impresionó más favorablemente por poseer una de las cualidades más necesarias para destacarse: Posee el tren de carrera, es decir sabe calcular su velocidad y esto es de mucho valor en atletismo.

Ruiz sigue siendo el invencible para las carreras de fondo, y no hay nada que agregar a sus buenas condiciones.

Manriquez y Lara nos brindaron una emocionante carrera en 5,000, llegando en hermoso empate a la huincha.

La participación de los ciclistas dió un extraordinario interés a la tarde deportiva que comento.

Las tres pruebas anunciadas congregaron un buen lote de participantes que se empeñaron en emocionantes luchas por los lugares de preferencia.

El Club Ciclista de Lota Bajo se merece un aplauso por la buena organización demostrada y por la disciplina de sus socios, quienes estuvieron listos en cuanto se les llamaba, contrastando notablemente con la conducta observada por los atletas de cierto club que inscribió un lote numeroso de atletas y no se presentó ninguno a pesar que muchos de ellos se encontraban en la cancha.

Los premios donados por el Club Ciclista también revela que los hombres que dirigen esa institución saben prever todo lo necesario para una perfecta organización.

En resumen una excelente tarde deportiva cuya única nota discordante la constituyó la no presencia de los atletas que comento.

Repórter.

LAS ENTREVISTAS SORPRESIVAS

por "Penaltiky"

Un salón iluminado a "giorno". Muchas parejas danzan al compás de un one step, mientras el chansonier canta tras la corneta haciendo moverse los pies de los danzarines con prolijidad.

El club Manuel Rodriguez celebra uno de sus tantos triunfos. Vemos en los rincones haciendo comentarios a varios jugadores de primera división. Se sufre las consecuencias de una leve caricia de un medio zaguero contrario y por esta razón no puede presentarse al salón de bailes. Don Beño, don Oscar y otros aficionados al papel de "maitre d'hotel" atienden a los consumidores de la sabrosa limonada Laemmerman.

Miguel Hernández comenta su reingreso a las filas delanteras de los guerrilleros y recuerda los tiempos de compañia con el viejo Horacio. El hombre jugaba ese dia como en sus mejores tiempos, lo cual le ha valido el nombramiento definitivo en las filas de ataque del once estrellado.

Miramos, observamos y no encontramos al hombre para nuestra entrevista. De improviso surge el que buscabamos.

—Salud, Venegas!—le decimos.

Nos observa y cree que le brindamos con alguna pilsener, pero se trata solamente del saludo romano.

—Es Ud. el mejor guardameta de la localidad le insinuamos.

Venegas nos mira y cree en una pitanza sui generis.

—Ud. ha sido el mejor hombre de la cancha, le manifestamos, y Venegas sonrie recordando sus largos años de defensa en las filas del Rodriguez.

Modestamente nos cuenta algo de su vida deportiva, no creyendo por cierto que esto sea una entrevista de Penaltiky para **La Opinion**.

—Yo hace bastante tiempo que juego en este puesto, habiéndome iniciado y tal vez puedo decir consagrado en las filas del cuadro del Latorre, club en el cual mientras cumplia con mis deberes de buen chileno, tuve por compañeros a Dominguez, Ramirez y otros astros de las canchas chilenas.

—¿Ud. se entrena para estos partidos?—inquirimos.

—Con certidumbre le voy a decir—nos responde—yo me preparo, pero calladito. Cuando Pomery nos llevaba a Colcura, yo me levantaba más temprano y me guardaba mi cuerda de salto y los esperaba por allá. En seguida hacia mis preparativos para mantenerme con agilidad y al llegar los compañeros de selección al puente, yo ya había guardado la cuerda de salto y me manifestaba no estar en condiciones para hacer entrenamiento.

—¿Y a qué se debe esta modestia?

—Con el fin de ponerme a cubierto por si me fallaba la actuación en la cancha. Esta gallada, oiga, es muy gozadora y si me pasaban tres o cuatro goals no había disculpa por haberme entrenado.

Por eso cuando mis compañeros me preguntan cómo me encuentro, les contesto que todo depende "**de lo que diga el viejito de arriba**".

—Ah, ¿Ud. se refiere al Señor...?

—No, al que está más arriba, nos contesta con su tono dejativo el gran Forosco.

—No acierto, Venegas, como sus compañeros, a quien se refiere.

Entonces Venegas acallando el tono y mirando que nadie sorprenda el secreto, me confia que el viejito de arriba es "Dios".

Y tras esta confianza me ruega no se lo cuente a nadie, lo que yo hago con todo agrado esperando que nadie divulgue el secreto del éxito de Juan Venegas, arquero del Rodriguez y seleccionado de los lotinos por muchos años.

Resumen.—Venegas es un deportista completo, buen ojo para rechazar los tiros de los delanteros, mejores piernas para hacerlas presente cuando es acosado en las ataques, aportuno para lanzarse al suelo cuando fracasa alguno de sus compañeros en la zaga, cualidades que se unen a sus deseos de servir a la masa deportiva; mas tiene un defecto gravisimo: pierde el control cuando la cuenta sube de tres tantos.

Para que no se salga la clara de los huevos quebrados, al hervirlos frótense las quebraduras con sal.

Para evitar que la tetera tome gusto a moho, póngase adentro después de lavarla un terrón de azúcar.

Capitán JOSÉ DILLINGER

CONSIDERACIONES SOBRE BOX

Importancia del juego de piernas

En el combate a distancia, que es el contrario del combate en In-Fighting, se emplea de preferencia la izquierda por medio de largos ataques con el objeto de marcar puntos, y el SIDESTEPPING o esquivo lateral para evitar las respuestas.

El brazo izquierdo tiene entonces mucha importancia. Hace la vez de un martillo. Se debe trabajar con el izquierdo antes de terminar con el derecho. El derecho se reserva para el K. O. final debido a su detenta, su fuerza y su destreza, pero fuera de eso debe emplearse para los barajos y para el bloqueo.

El principiante debe durante varios meses acostumbrarse a ejercitar su brazo izquierdo, el cual generalmente es el más lerdo. Este defecto debe corregirse en los ejercicios con los profesores o entrenadores y sobre todo sobre los punching balls. Es más la falta de precisión que la falta de fuerza que hace que el brazo izquierdo del novicio parece no pegar. Se debe trabajar los directos y sobre todo los crochetes (jabs) que son los golpes más difíciles de ejecutar con un buen juicio de la distancia. Después de algunas semanas de ejercicio diario, se tiene suficientemente el sentido de la dirección del golpe de izquierda para perfeccionar en seguida su fuerza y su eficacia.

La situación más peligrosa, según dice Charles Ledoux

es el combate a media distancia. Los hombres trabajan entonces con violencia y el más listo debe tomar el mando de las operaciones obligando al adversario a hacer lo que él quiere y teniendo sin cesar la respuesta eficiente. Se dará uno o dos golpes a media distancia, golpes potentes que suelen ser decisivos, y se entra en el cuerpo a cuerpo donde se coloca una serie de golpes duros. Cuando los combatientes se sujetan de modo demasiado visible y sin provecho para ambos, el árbitro interviene y los separará.

Muchos boxeadores tienen el defecto de tener como solo objetivo golpear a la cabeza. Naturalmente, cuando la cara del adversario es ensangrentada denota inferioridad, pero eso no demuestra gran ventaja.

Los golpes secos colocados al cuerpo son en general más provechosos: Cortan la respiración, cansan al que los recibe y le ponen muy mal parado. En un combate serio un buen golpe al cuerpo vale más que tres a la cabeza. Igualmente un ataque eficaz, pero que escapa a los ojos del profano, consiste a martillear los brazos del adversario.

Luego que usted lleva el baile, debe molestar a su adversario sin dejarle tregua. Multiplique sus ataques sin fatigarse, pero obligándole a cansarse. Engáñele con fintes y con la variedad de sus ataques, déjele cargar sobre usted sin cesar, no baraje los golpes pero esquive y pegue. Trate de aburrir a su hombre: perderá la cabeza y usted le vencerá más fácil y más luego. Dele siempre la impresión de que usted se da completamente, pero reservando las fuerzas para el momento que él principiará a sentir las primeras debilidades. Para alcanzar eso,

Lleve usted el tren de pelea

para provocar respuestas y entrade que le cansarán. Finte en seguida: Partido sobre el golpe, llevado por el empuje, encontrará solamente el vacío y después recibido por una respuesta bien dada, el adversario será luego vencido.

Busque variar el juego. Durante los descansos, los segundos avisados que habrán adivinado su juego, darán consejos a vuestro rival. Así, en el round siguiente, cambie usted de táctica. La actuación de su rival al principio de la entrada le indicará sus intenciones.

Como principio, usted debe pensar que hay que obligar al adversario a pegarse él mismo. Déjele convencerse que usted le abandona la dirección del combate. Si carga sobre usted, haga entonces un paso atrás o del lado para ponerse fuera de distancia. Todos estos gastos de fuerza inútil le cansarán y le molestarán. Entre entonces en el cuerpo a cuerpo y trabaje fuerte.

Es necesario poseer un buen juego de piernas, sin eso faltará la movilidad necesaria para variar y hacer eficaz la táctica. El juego de piernas debe ser tan bien trabajado que el juego de los brazos y la clase de un hombre es debido tanto a sus piernas como a sus brazos.

Tener un buen juego no es tener piernas incansables y de mucho movimiento, pero es saber colocarlas exactamente donde conviene para poner el tronco y los brazos en postura de pegar justo y fuerte. Es también saber marchar, romper y esquivar con las piernas sin fatiga inútil y sin contracción.

Nada es más peligroso para un boxeador que hacer fantasía o figuras estéticas con sus piernas. Este trabajo es muy fatigoso y la primera preocupación de un pugilista es economizar constantemente y estrictamente sus fuerzas. La teoría del menor esfuerzo debe ser su guía. Al contrario, un buen juego de piernas es siempre sobrio, decidido y preciso.

No es con el salto a la cuerda o correriendo que se obtiene un buen juego de piernas

Se obtiene más soplo, bonitas piernas, soltura en las articulaciones: de la fuerza y nada más. Es en el sparring o al ballon colocando las piernas de la mejor manera para atacar, barajar o esquivar que se obtiene esta cualidad.

Sobre todo, no busque nunca imitar el juego de otro boxeador fuera de algunas reglas generales; cada uno debe tener su juego de piernas propio, que varía en cada uno según las proporciones del tronco y de las piernas.

Por ejemplo, un hombre grande no podrá adaptarse al juego de un hombre chico porque no tendrá las mismas necesidades. Y recíprocamente.

La salida del juego de piernas es la distancia de la base de sustentación representada por los dos pies. Esta distancia es variable según los momentos y los movimientos de los brazos que usted hace. Si se quiere por ejemplo atacar con un directo de izquierda, se debe tener poca distancia entre las piernas para ponerse fácilmente sobre la pierna de atrás. Es preferible tener un poco más de guardia para esquivar por retracción del cuerpo, pero las piernas deben ser siempre muy móviles y deben apoyarse sobre el suelo para dar al golpe un punto de apoyo firme.

Cuando se usa demasiada guardia

no se puede adelantarse o atrasarse. Cuando el peso del cuerpo está sobre la pierna de atrás no se puede ir atrás. Cuando está sobre la pierna de adelante no se puede avanzar.

Siempre se debe variar el peso del cuerpo en equilibrio sobre las dos piernas, fuera del momento que pega y donde la rotación de la espalda de adelante cambia forzosamente el peso del cuerpo.

En fin, para facilitar la ayuda del peso del cuerpo durante el golpe, dé siempre la vuelta sobre la punta del pie del lado del brazo que pega y despegue el taco del pie de atrás del suelo. Cuando se pega alternativamente del brazo izquierdo y del brazo derecho, los pies deben facilitar el movimiento por su rotación sucesiva.

Cuando se mueve para marchar, ir atrás o esquivar de los lados, se adelantan o se atrasan las piernas con calma, soltura y precisión. No se debe patinar o precipitarse.

El salto del lado o atrás con los dos pies a la vez no se debe practicar por ser muy fatigoso. Se debe colocar firmemente sobre las piernas para poder resistir los empujes del adversario.

Enseñanzas en el boxeo

Han regresado la mayor parte de nuestros muchachos que fueron al campeonato nacional en Santiago.

Y todos se refieren a la forma cómo se ventilan en Santiago los asuntos boxeriles de provincia. Los mejores esfuerzos de nuestros valientes boxeadores han debido verse disminuidos ante la exigencia que existe en la capital para los deportistas de estos lados.

No es ésta la mejor manera de hacer deporte y en estas condiciones estimamos que las delegaciones boxeriles no debieran concurrir a estas justas en que se nota un franco espíritu de apoyo para todo lo que es santiaguino.

Uno de nuestros mejores exponentes del boxeo local ha sido obligado a actuar en dos peleas dentro de un cortísimo espacio de tres días y aun después de haber soportado un viaje cansador que lo había dejado en condiciones manifiestas de inferioridad física para hacer un buen papel.

Sin embargo, el comportamiento disciplinario que ha hecho escuela en el deporte local, ha movido a los que llevaron la representación de esta delegación para cumplir las ordenanzas de la entidad máxima del boxeo chileno, aun con perjuicio para la actuación de nuestros muchachos.

Nuestra mejor esperanza boxeril ha vuelto, pues, amargada con esta actitud y esto servirá de experiencia para otra vez.

Hemos conversado con algunos de nuestros muchachos y nos han manifestado que los fallos santiaguinos dejan mucho que desear, pues no se consideran inferiores en calidad a los muchachos que actuaron como contendores en esta competencia.

Mas, a través de sus palabras, creemos ver la necesidad de procurar para nuestro deporte mayores expectativas, pulidas en forma las excelentes condiciones de nuestros valientes boxeadores.

Tenemos un núcleo numeroso de aficionados en Lota para los cuales quisiéramos las enseñanzas de un técnico de este deporte.

Ganarían enormemente nuestros muchachos y el entusiasmo se agrandaría aún más, pudiendo conocerse los valores ignorados que se harían presente más tarde, con enseñanzas concienzudas de este viril deporte.

No obstante estas expresiones, consideramos que la delegación lotina hizo un buen papel en el campeonato nacional, haciendo honor al nombre de deportistas que Lota se tiene ya bien ganado en las esferas de estas manifestaciones.

Saludamos a nuestros muchachos desde estas columnas y los instamos a continuar bregando por la práctica de su deporte favorito.

RELOJERIA BARBIER
ES LA MEJOR
Si desea Ud. un trabajo eficiente y duradero, visíteme.
EXISTENCIA EN RELOJES
para caballeros y señoras — Relojes de pared y artículos varios
para regalos a los mismos precios antiguos.
GUILLERMO BARBIER W.

Historia triste de una mujer alegre

Uno de los libros más melancólicos, más desolados, más desesperados que se han escrito jamás. Así podría calificarse sin duda la novela HISTORIA TRISTE DE UNA MUJER ALEGRE, de Neel Doff, que acaba de publicar la colección Los Grandes Escritores, de la Empresa Letras. Se trata, en realidad, de páginas escritas por una muchacha que se ve obligada a afrontar la vida por el lado más difícil y peligroso y a aceptar, para poder subsistir, muchas cosas que repugnan a su temperamento.

Una bella trama, un bien definido y claro estilo, personajes psicológicamente estudiados con

BAÑOS CALIENTES y MEDICINALES

Se encuentran a disposición de las personas que deseen usarlos, los nuevos baños, recientemente instalados por la Compañía,

AL LADO DEL CASINO DE OBREROS

Hay servicio especial para señoras y hombres, a precios reducidos

BAÑO TIBIO CORRIENTE..... Veinte centavos

BAÑO MEDICINAL, fierro, azufre, etc., según su composición

BAÑO DE DUCHA ..... Gratis

EL CONCESIONARIO.

profunda sabiduría y una melancolía que se extiende a través de todas sus páginas, caracterizan el bello libro de la gran escritora nórdica Neel Doff, que ha aparecido elegantemente editado.

Los Arbitros de Fútbol

El fútbol, aquí como en todas partes, apasiona al público. Los partidos se suceden durante todo el año despertando un gran interés en el público que asiste a presenciarlos. Se aplaude a los clubs vencedores, se grita estimulando a los jugadores y... se critica a los árbitros.

En innumerables ocasiones se le dice al árbitro que no sabe dirigir un partido, que no conoce las reglas del juego, etc., y los que así proceden desconocen absolutamente el enorme sacrificio, para estos señores de buena voluntad que se llaman árbitros, que cuesta ser árbitro y tener la autorización de la Asociación de Arbitros para dirigir un partido.

Desconocen los que así gritan que los árbitros tienen dentro del fútbol la más ingrata labor: para ellos los insultos, las críticas, las amenazas, porque no procedió como un señor de la galería o de la tribuna quería que fuese. En fin, el árbitro es un verdadero héroe del fútbol. Pero un héroe desconocido.

La obra del árbitro es meritoria, es su entusiasmo el que lo lleva a echarse sobre sí la responsabilidad del arbitraje y así debe reconocérsele. Debe hacérsele justicia aplaudiendo su labor.

Entre los árbitros que se destacan por su competencia y juventud están Juan Goudet F. y Pedro Aviles, quienes en el año que termina han demostrado bastante capacidad. La Asociación de Arbitros cumple un elevado papel en la formación de árbitros, dándoles las instrucciones necesarias y autorizándolos para dirigir partidos sólo cuando están capacitados para ello y conocen en todas sus partes los reglamentos para que sean garantía de público y jugadores.

Reporter

LA LEALTAD

Triste cosa es ver cómo la palabra lealtad tiene un sentido vacuo en las sociedades modernas. La amistad, el deber, el amor mismo están minados por su base en este mercado vil de conciencias y de intereses.

El amigo traiciona al amigo con la serenidad y aun con el agrado del que cumple una acción laudable. ¿Y quién de vosotros será el que tenga confianza en la palabra sinceridad?

Todos decimos: Fulano es mi amigo. Pero le fiaríamos por un momento nuestros intereses, el honor de nuestra familia? La palabra se ha hecho tan vana que es posible borrarla del Diccionario sin que por ello sufra menoscabo el idioma.

Acompañamos a los amigos en la prosperidad; nos parecen honorables, inteligentes, bondadosos; y si son muy ricos, más bondadosos todavía, así nunca nos hayan invitado a una mala taza de café.

Pero que la tornadiza fortuna guíe su rueda hacia otros rumbos: ya no serán ni bondadosos, ni inteligentes, ni honorables; y si son muy pobres, menos honorables todavía.

Acostumbraos a estimar a los hombres por lo que son en sí, no por lo que de ellos quiera sugerir la Fortuna. El hombre es un valor que no está sujeto a las fluctuaciones del mercado social, sino para aquellos espíritus superficiales que sólo ven la apariencia de las cosas, sin llegar a conocer nunca su esencia.

Stalin, o la carrera de un fanático

En la colección dedicada a divulgar materias sociales, científicas y políticas, la Empresa Letras acaba de publicar STALIN, O LA CARRERA DE UN FANÁTICO, por Essad Bey, la más acertada y completa biografía que se ha escrito sobre Stalin, el dictador de Rusia.

Essad Bey, que convivió durante largos años con Stalin, es acaso quien mejor haya podido apreciar las cualidades y los defectos del amo de la Rusia Roja, quien haya conocido más de cerca su temperamento, su modo de vivir, sus debilidades y su carácter. A ello se debe la atracción notable de este libro, que está dividido en dos partes: una se refiere a la vida de Stalin antes de 1917 y a sus actividades por formar en el pueblo ruso la conciencia revolucionaria, y la otra que nos presenta al hombre frente ya al Gobierno, al estadista, al autor del plan quinquenal.

Una de las obras más modernas escritas sobre este tema. Su valor literario como biografía acaso sobrepase al de las mejores vidas que han escrito André Maurois y Emil Ludwig.

La traducción al castellano y compendio de esta obra han sido realizados por el conocido escritor chileno Ernesto Montenegro.

SERVICIO METEOROLÓGICO DE LOTA ALTO

Observaciones registradas hasta el 24 de Enero de 1933 y su comparación con el año anterior en igual lapso de tiempo.

TERMOMETRIA

Temperatura	A la sombra 1932	A la sombra 1933	Cielo descubierto 1933
Máxima del año.	28°	28°	37°
Mínima del año.	1°	8°	— 7°

HIGROMETRIA

Humedad del aire	1932	1933
Máxima del año.	96	96
Mínima del año.	35	36

BAROMETRIA

Presión atmosférica	1932	1933
Máxima del año.	773	766
Mínima del año.	752	760

PLUVIOMETRIA

Milímetros de agua caída	1932	1933
Total hasta la fecha		79.5
Total en el año.	1,462.5	

AGUA CAIDA EN 1932 Y EN LO QUE VA CORRIDO DEL PRESENTE AÑO

	1932		1933	
Enero	3.6	milímetros	79.5	milímetros
Febrero.	6.2	„		
Marzo	38.6	„		
Abril	251.7	„		
Mayo	34.4	„		
Junio	381.2	„		
Julio	257.7	„		
Agosto	216.6	„		
Septiembre.	68.0	„		
Octubre	103.9	„		
Noviembre.	17.5	„		
Diciembre.	83.1	„		
TOTAL	1,462.5	„	79.5	

Hora de la plea y bajamar en el puerto de Lota, durante el mes de Febrero de 1933

Arreglada a la Hora Oficial

Fecha	PLEAMAR	BAJAMAR	PLEAMAR	BAJAMAR
1	1.40 A. M.	7.52 A. M.	2.28 P. M.	8.40 P. M.
2	2.20 „	8.32 „	3.25 „	9.37 „
3	3.15 „	9.27 „	4.32 „	10.44 „
4	4.47 „	10.59 „	5.51 „	—.— „
5	6.30 „	0.03 „	6.54 „	0.42 „
6	7.39 „	1.06 „	7.45 „	1.51 „
7	8.23 „	1.57 „	8.26 „	2.35 „
8	8.58 „	2.38 „	9.04 „	3.10 „
9	9.31 „	3.16 „	9.37 „	3.43 „
10	10.30 „	3.49 „	10.09 „	4.15 „
11	10.34 „	4.21 „	10.42 „	4.46 „
12	11.06 „	4.54 „	11.15 „	5.18 „
13	11.41 „	5.27 „	11.50 „	5.53 „
14	—.— „	6.02 „	0.20 „	6.32 „
15	0.31 „	6.43 „	1.05 „	7.17 „
16	1.15 „	7.27 „	1.57 „	8.09 „
17	2.13 „	8.25 „	3.06 „	9.18 „
18	3.27 „	9.39 „	4.26 „	10.38 „
19	5.11 „	11.23 „	5.47 „	11.59 „
20	6.42 „	—.— „	6.58 „	0.54 „
21	7.46 „	1.10 „	7.55 „	1.58 „
22	8.36 „	2.07 „	8.45 „	2.48 „
23	9.19 „	2.57 „	9.28 „	3.31 „
24	9.57 „	3.40 „	10.07 „	4.09 „
25	10.35 „	4.19 „	10.43 „	4.47 „
26	11.08 „	4.55 „	11.17 „	5.20 „
27	10.42 „	5.29 „	11.50 „	5.54 „
28	—.— „	6.02 „	0.16 „	6.28 „

La Opinión

PUBLICACION DE LA COMPAÑIA MINERA E INDUSTRIAL DE CHILE

INFORMACIONES Y FOTOGRAFIAS DE LOTA, CORONEL Y CURANILAHUE

Año VIII — Lota Alto, 1.º de Marzo de 1933 — Núm. 249

Tráfico por la línea férrea

En dias pasados fué atropellada por el tren, entre Lota y Colcura, la anciana Leonarda Olivares vda. de Vilches, en los precisos momentos en que transitaba por la línea férrea. Como se sabe, es estrictamente prohibido transitar por ella, según la Ley de Ferrocarriles y otras ordenanzas.

En una curva el convoy la alcanzó, ocasionándole serias contusiones en el cuerpo que le causaron la muerte momentos después.

Es oportuno recordar que la vía férrea no es camino para peatones y que la Ley de Ferrocarriles sanciona con severas penas la transgresión de sus disposiciones.

Seria una buena obra si los resguardadores del orden, los carabineros, vigilaran más estrictamente el tránsito por la línea y detuvieran a toda persona que usara este lugar para llegar al punto de su destino.

La Empresa ha cercado gran parte de la extensión de la línea, especialmente cerca de los pueblos, para impedir el tránsito que nos preocupa, pero el público, lejos de comprender la medida beneficiosa que le reporta, destruye los cercos abriendo forados por donde pasar y continuar en su porfiada intención de transitar por lugares que no le corresponde, con las funestas consecuencias que vemos continuamente, como la desgracia que indicamos más arriba.

Un testigo.

COLABORACION

LOS BENEFICIOS DEL BAÑO

Para tener buena salud es muy necesario que el cuerpo se encuentre limpio, porque con el trabajo diario que ejecuta, o sea con el ejercicio a que continuamente lo sometemos, elimina por cada uno de los poros (que son millones), mucha materia nociva a la salud.

Si no se efectuara esta eliminación, el cuerpo humano se envenenaria en pocas horas; de ahi entonces que nosotros, para facilitar la eliminación de venenos y grasas de nuestro cuerpo, debemos mantenerlo en estado aseado y limpio.

En la época de verano especialmente es cuando el cuerpo tiende a eliminar una mayor cantidad de veneno que en lenguaje vulgar llamamos sudor simplemente.

Hay muchas personas que se privan del baño porque tienen la creencia de que deben esperar una época muy propicia para ello, pues en caso contrario piensan que puede acarrearles grandes males...

Contra esta creencia vulgar debemos decir que el baño sólo beneficia y a nadie puede hacerle mal.

Para que nuestro cuerpo sea aseado en forma perfecta, es recomendable bañarse algunas veces en agua tibia o caliente, pues el agua caliente facilita enormemente la dilatación de los poros y entonces se opera la eliminación de las grasas y otras materias nocivas en forma más fácil.

En Lota Alto hay una instalación de baños tibios al lado del Casino de Obreros, que presta gran utilidad a los obreros de la Compañía y sus familias y acuden a éllos gran número de personas a bañarse diariamente.

También se preparan baños medicinales a precios sumamente bajos.

Las comodidades que significa para los obreros y sus familias esta instalación está revelada en el gran número cada vez más creciente de bañistas que acuden a ese recinto.

Repórter.

Una vez más los silbidos en el teatro

Más de una vez nos hemos preocupado de la fea costumbre que tienen algunos obreros de manifestar sus simpatias a la buena actuación de los artistas o a una buena ejecución musical, el silbar en forma estridente, aguda, que llega a perforar los timpanos, por decirlo así, causando molestia sin cuento a los demás espectadores.

Estas acciones hablan bien poco de la cultura, de la buena educación a que han llegado en estos últimos tiempos las clases trabajadoras, acciones estas que las desprestigian y que seguramente no han de ser obras de los que han adquirido ciertos conocimientos en la escuela, más bien nos induce a creer que sean actos cometidos por seres que jamás tuvieron la felicidad de pisar el hogar escolar, donde se recibe la instrucción adecuada para poder convivir en forma decente con el conglomerado humano.

Por tanto, cábeles a los obreros espectadores censurar en forma directa estas manifestaciones primitivas de estos sujetos que silban y patean en el teatro, llamándoles la atención en forma comedida, naturalmente, a fin de ir quitando con este ejemplo los avances de inclinaciones groseras que van directamente en desmedro del alto concepto que se tienen ganado los trabajadores de Lota desde doce años a esta parte.

La aprobación entusiasta se manifiesta con aplausos y no con patadas y silbidos.

P.



Consejos a las madres

CUIDE A SUS NENES

No le dé sino el pecho hasta los nueve meses, a menos que el médico diga otra cosa.

No lo alimente cada vez que llore; el nene no llora siempre de hambre.

Nunca le haga probar lo que usted come: el pan, los fideos y otros alimentos, muy buenos para usted, pueden causarle la muerte.

No lo despeche de golpe ni en verano.

No deje que las moscas toquen sus alimentos.

No le dé los alimentos que la vecina da a su hijo; lo que es bueno para aquél puede matar al de usted.

No le dé un chupete para que esté callado, porque es hacerlo un gran mal.

Nunca le dé medicinas que el médico no le haya recetado.

No crea que los dientes o las lombrices lo enferman; debe haber otra causa.

No lo haga dormir con usted u otra persona.

No lo deje con los pañales sucios ni los pies fríos.

El barrido de las aceras

En muchos pueblos de la República las autoridades obligan a cooperar a los pobladores en el barrido de las aceras, como medio eficaz de que todos los habitantes se preocupen de la limpieza del pueblo en que viven.

En la población obrera de Lota Alto también se pide a los jefes de hogares hagan otro tanto en ayuda de los servicios públicos de aseo, y felizmente se ha podido constatar que casi todos los hogares cumplen gustosos esta disposición.

Es claro que todavía quedan reacios a esta labor, más el ejemplo de los vecinos les inducirá indudablemente a seguir la costumbre ya establecida por una buena proporción de los pobladores.

Como se ve, el sentido público

ECONOMATO

DE LA

Compañía Minera e Industrial de Chile

En calzado para hombres ofrecemos de las siguientes marcas:

Rudleff Extra, Premier,
American Shoe, City Style,
Monarch, Sovereign.

En calzado para señoras a precios muy convenientes:

Maribel, York,
Lusvenia, Poch,
Floret, Dort.

EL JEFE.

Soc. IMP. Y LIT. "CONCEPCION" — Freire esq. Castellón — Casilla 57 C. — Concepción — 1933

de considerar la limpieza, la presentación de la calle pública, de la casa, etc., revela un buen criterio ciudadano, ya que todos sabemos, especialmente los que han ido al colegio, que es un deber cívico colaborar con las autoridades en la estética del terruño.

Una demostración elocuente de este espíritu público fué la acción que observé en días pasados al presenciar la crítica severa que hacia un obrero del Pabellón 17 a un peneca que escribia con tiza las paredes del Pabellón mencionado.

El muchachito, avergonzado por la reprimenda, se escabulló más que ligero, con la conciencia apesadumbrada por su mala acción y por la llamada de atención de aquel obrero ciudadano.

Pasando otra vez al objetivo principal de este articulito, de desear sería que todos los habitantes de Lota Alto se compenetraran de este pequeño sacrificio que se les pide y que señalan los reglamentos de la población, en el sentido de que todos cooperan a la mejor presentación del lugar en que viven, lo que tiene que redundar en mayor prestigio para los habitantes de Lota, ya que los visitantes se irán bien impresionados del acendrado espíritu público que debe y puede caracterizar a los obreros, ya que también va la propia conveniencia.

Un ciudadano.

Nociones de Radiotelefonía

Por LUIS A. SHEPHERD P.

(Continuación)

Como lo prometí en mi colaboración anterior, describiré otro receptor, más eficiente y de mayor alcance, pero ante todo quiero hacer resaltar un punto de importancia sobre los fracasos que todo novicio en radio tiene que experimentar, por causas que su misma inexperiencia les hace ignorar. Desde luego puedo anticipar que dichos fracasos se deben a distintas causas, entre ellas: una mala conexión, mala calidad de la galena, poca potencia de la estación propaladora, etc., etc.

El aficionado no debe desmayar, debe perseverar y buscar las causas y verá coronados sus esfuerzos.

El que esto escribe tuvo que luchar solo desde la construcción de su primer receptor y en épocas cuando la radio recién se iniciaba y no estaba tan difundida como en la actualidad, no abatiéndose con los fracasos, al contrario, luchó con paciencia y perseverancia hasta lograr dominar esta ciencia. Por eso hoy tengo especial interés en que todos adquieran conocimientos de suma utilidad y estén al tanto de los adelantos modernos.

Escrito lo anterior, paso a describir un circuito que fué publicado en una revista extranjera y que me ha dado espléndidos resultados, obteniendo audiciones hasta Buenos Aires, pero sí, como he dicho anteriormente, esto se consigue cuando el oído está experimentado.

CIRCUITO DE LARGO ALCANCE

Este circuito se compone de las siguientes partes: Un condensador variable de 0,001 (43 placas), un vario-cupler que sintonice de 150 a 650 metros, 18 topes, dos manijas selectoras, un condensador fijo para teléfono, un detector de galena y cuatro bornes o terminales.

La parte más importante es el vario-cupler, que consta de dos partes: Rotor o bola y primario o parte fija. La primera es una bola de madera de 70 milímetros de diámetro. La mencionada bola lleva un agujero de 5 milímetros, que atraviesa de un lado a otro, pasando por el centro, el cual será paralelo al plano de los arrollamientos y que servirá para colocar las piezas de metal que servirán de eje; una de éstas debe ser un tubito por donde se sacarán las conexiones, las que irán soldadas a alambre flexible para evitar que se corten con el movimiento de rotación que se le imprime a la bola o rotor. En el otro agujero que queda en la parte contraria, irá

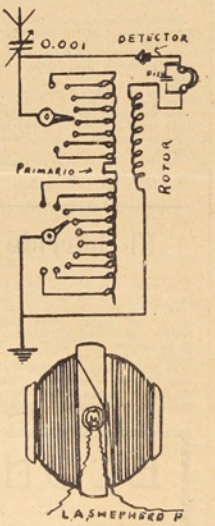

embutido o atornillado el eje que lleva el dial y que sirve para su manejo.

El arrollamiento de la bola, al igual que la parte fija, se hará con alambre de 0.6 décimos, empezando por los extremos de la bola y en la misma dirección; en cada uno de ellos se dará 38 vueltas a cada casquete, uniendo en el centro las puntas de cada uno y soldando la unión. Con el objeto de que no resbale el alambre al ponerlo, es muy conveniente que haya en la bola un rebaje en toda la extensión que ha de ocupar el alambre, quedando una especie de estría en las partes exteriores y una faja en el centro, como podrá verse en el esquema.

EL VARIO-CUPLER

Ahora pasaremos a la parte fija de vario-cupler. Como mis lectores están al tanto de la construcción del tubo para bobinas, se fabricará uno de 8 centímetros de diámetro por 12.6 15 de alto. A un centímetro del borde superior, haremos dos agujeritos, por donde se pasará la punta del alambre, remachándolo y dejando unos 15 centímetros sobrante, daremos a continuación 20 vueltas, sacando un lazo del tamaño de una de ellas que retorcida sobre sí misma, formará la primera derivación. Debe tenerse cuidado de no retorcer demasiado el alambre, porque fácilmente se compería; continuaremos enrollando 30 espiras más, sacando una derivación cada 5 vueltas o espiras y en esta forma habremos enrollado la primera mitad del primario o parte fija. Un cuidado que no debe olvidarse: es que las derivaciones no deben caer unas debajo de otras; por el contrario, iremos adelantando cada una de ellas un poquito. Esto es útil para que no se toquen al soldarlas a los contactos.

Dejaremos un espacio de centímetro y medio sin arrollar, haciendo un doble ángulo como indica el esquema, comiénzase a arrollar de nuevo y en la misma dirección dando 50 vueltas y sacando derivaciones cada 5 vueltas. En el espacio de centímetro y medio que hemos dejado entre el primero y segundo arrollamiento, es donde debemos hacer los agujeros en que ha de girar el eje del rotor, teniendo cuidado que queden bien centrados, uno frente al otro. Terminado esto meteremos la bola dentro del tubo que hemos bobinado recién, colocando el tubo de metal por donde se sacaran las conexiones y el eje que servirá para dar movimiento al rotor. Es de suma importancia que la bola sea hueca, lo que facilita sacar las conexiones al exterior.

Considerando que con esto tienen bastante por el momento, doy por terminadas estas instrucciones, las que se seguiran en el próximo número.

(Continuará).

Prórroga de las inscripciones militares de los nacidos el año 1914

Por Decreto Supremo de fecha 31 de Enero último se prorrogó hasta el 15 de Marzo próximo el plazo para que los ciudadanos nacidos el año 1914 puedan inscribirse en los registros militares.

Dicho plazo había expirado el 31 de Enero último, pero en vista de que se había inscrito menor número de ciudadanos que en el año anterior, se concedió esta prórroga. El objeto principal que se tuvo en vista para ello fué evitar, en lo posible, que existan infractores por no cumplir con este deber ciudadano.

Por consiguiente, se recomienda a los ciudadanos nacidos el año 1914, que aun no se hayan inscrito, que deben apresurarse a hacerlo.

Deberán inscribirse todos los ciudadanos nacidos el año 1914, sin excepción alguna, aunque hayan sido autorizados para anticipar sus servicios o se encuentren físicamente imposibilitados para servir en el Ejército por faltarles piernas, brazos, etc., o padecer enfermedades que los hagan completamente inútiles, los cuales serán eximidos por la superioridad militar.

La inscripción se efectúa en las Oficinas Inscriptoras que funcionan en las cabeceras de cada comuna. En Lota en el Cuartel de Carabineros.

Cada ciudadano deberá inscribirse en la comuna donde tenga su residencia.

En el momento de la inscripción, deberá comprarse en la misma Oficina Inscriptora una estampilla de reclutamiento de valor de $ 2.—, la cual será fijada en el carnet militar que se le entregará al interesado.

Deberá presentarse, asimismo, un documento oficial en que conste la fecha del nacimiento. En caso de no existir dicho documento, los oficiales de reclutamiento están autorizados para apreciar la edad según el aspecto físico del recurrente.

Los ciudadanos que no se inscriban en los registros militares serán infractores, los cuales deberán hacer su servicio militar con un recargo igual al tiempo por el cual fué llamado el contingente de su clase.

De acuerdo con lo dispuesto en el Art. 5.º de la Ley de Reclutamiento del Ejército, ningún infractor a dicha ley podrá ocupar cargos ni oficios públicos.

Utilidad de las frutas

Las frutas debemos comerlas en abundancia, no solamente por regalar el paladar, sino que nos sirven para refrescarnos y calmar la sed: la uva especialmente.

Cuando se sale de paseo y se lleva merienda, no se debe llevar vino ni cerveza sino **fruta**. Ella refresca, calma la sed y nos alimenta.

También la fruta se usa como medicina, como lo vamos a ver:

Las fresas son antigotosas y vermífugas, disuelven las concreciones articulares de ácido úrico.

Las cerezas, consumidas en gran cantidad, fortalecen la sangre, dan buen color y coadyuvan a la función de los riñones.

Los damascos convienen a los que necesitan tratamiento tónico y depurativo.

Las ciruelas son laxantes.

Las nueces eliminan de nuestro cuerpo todas las toxinas y lo hacen refractario a la acción de muchos venenos.

El melón es emoliente, laxante y diurético; cura la hidropesía y calma la agitación nerviosa.

Las manzanas se recomiendan en las enfermedades de la vejiga y riñones.

Los nisperos alivian las dilataciones del estómago y gastralgia.

Las naranjas son tónicas y sedativas.

Los limones son antisépticos y astringentes; suavizan el pecho.

La uva es excelente para los anémicos; hace engordar.

"TEORIA DE LA EVOLUCION"

por

Heriberto Vivanco

La Colección Pedagógica que edita la Empresa Letras lleva ya publicados algunos libros de interés evidente para profesores y alumnos, como lo han estimado el Ministerio y demás autoridades de la Educación.

Ahora acaba de lanzar "Teoría de la Evolución", tratado por Heriberto Vivanco, que no diremos va a ser necesario, sino indispensable para los alumnos del 6.º año de Humanidades que deben estudiar ese ramo, pues se trata de un compendio completísimo, ilustrado con numerosas fotografías.

H. H.

RELOJERIA TIC-TAC

Es la más popular. Los precios están al alcance de todos los obreros, que la han convertido en la Relojería preferida de Lota.

Composturas de relojes y toda clase de trabajos relacionados con el ramo, se atienden con prontitud.

CALLE PINTO 151

Luis Grandón

CRONICA LOCAL

Comunismo y profesores

(CARTA DE UN OBRERO)

Señor Director de LA OPINIÓN.
Presente.

Me permito escribirle para reseñar un hecho que nos ha llamado la atención a numerosos obreros del mineral y que dice relación con las declaraciones de los profesores primarios que en este último tiempo se han apartado de sus labores profesionales interviniendo en detalles que sólo les corresponden a nuestros gobernantes.

Las medidas adoptadas por el Supremo Gobierno no pueden ser más plausibles, pues de este modo se aparta a los que tienen en sus manos la enseñanza e instrucción de los que más tarde serán futuros ciudadanos.

Es de mencionar en forma especial al magisterio local que en este pueblo se encuentra entregado solamente a sus labores profesionales, modelando la mentalidad del niño dentro del orden y respeto que se debe a la familia y a la patria.

Por esto, señor Director, quiero hacer presente en estas modestas líneas la labor silenciosa desplegada por los profesores de Lota, que en esta forma procuran una confianza absoluta para los padres de familia que deben enviar sus hijos a la escuela en la esperanza de que el maestro lotino los devolverá en hombres sanos intelectualmente, animosos para el trabajo, con el deseo de ser personas útiles a su patria.

Quiero hacer recalcar este hecho que tiene mucho interés, especialmente en Lota en que una cantidad numerosa de niños debe concurrir a las escuelas primarias en busca del saber.

Ya que se aproxima la fecha en que deben abrirse los colegios locales, cabe mencionar en estos párrafos la necesidad de que los padres de familia se preocupen con cuidado del envío de sus niños a las escuelas.

Hay una Ley de la República que indica como obligatoria la instrucción de todos aquellos niños que estén en la edad para concurrir a los establecimientos educacionales, por cuya causa se hace imprescindible cumplir con estas obligaciones que más tarde serán agradecidas por los propios niños.

Lo saluda esperando la inclusión de estas líneas en el periódico LA OPINIÓN.

PEDRO MINERO



Los nuevos miembros del Directorio del Centro "San Juan" de la Unión Nacional, que regirá los destinos de la Institución en el presente año.

La recepción en la Sala Municipal a Carlos Díaz y delegación boxeril que fué a los campeonatos boxeriles del año 1932

Los señores Enrique Laemermann y Nicanor Astorga, subdelegado y alcalde de la Comuna de Lota respectivamente, recibieron oficialmente el Sábado 11 del corriente al campeón nacional de box de peso pesado Carlos Díaz y a la delegación boxeril que concurrió a los campeonatos nacionales en representación de Lota.

Todo de cuanto representativo tenemos en la localidad se hizo presente asistiendo a esta invitación hecha por nuestras primeras autoridades y con la cual se deseaba exteriorizar a la delegación boxeril las simpatías con que se había visto su actuación en Santiago.

El señor Alcalde don Nicanor Astorga, en una brillante improvización dió el saludo a Díaz y compañeros instándolos a continuar trabajando por el mejoramiento en su deporte favorito, alocución que mereció nutridos aplausos de los numerosos concurrentes.

El señor Julio Rivas, presidente de la Asociación boxeril de Lota, agradeció este homenaje para los muchachos lotinos y les dió a comprender lo que significaba este estímulo oficial de las autoridades lotinas, que en todo momento se han preocupado de los deportes de este pueblo.

Premios por "Casas Aseadas" y "Balcones Adornados", otorgados por la Compañía Minera e Industrial de Chile, Establecimiento de Lota, correspondientes al mes de Enero de 1933.

CASAS ASEADAS

1.er Premio.—*Custodio Leal Vera*, lanchero del Embarque, vive con su esposa Rosa Rivera y dos hijos en el Pabellón 3 Emb. casa 13.

2.º Premio.—*Juan Luis Vallejos Leal*, electricista del Pique Grande, vive con su esposa Rosario Alarcón y dos hijos en el Pabellón 34, casa 2.

BALCONES ADORNADOS

1.er Premio.— *Lorenzo Muñoz Opazo*, apir del Pique Alberto, vive con su esposa Angela Valencia y dos hijos en el Pabellón 5, casa 12.

2.º Premio.—*Juan Garcés Palma*, contratista del Pique Grande, vive con su esposa Serafina Gallegos en el Pabellón 28, casa 22.

El fallecimiento de don Carlos Dabancens Daille

Repentinamente dejó de existir en Lota Alto el señor Carlos Dabancens, víctima de un ataque al corazón.

El señor Dabancens prestaba sus servicios como Jefe de la Sección Elaboración de Maderas, del Establecimiento, puesto que servía a satisfacción de la Compañía.

Sus funerales dieron lugar a que se le tributara un sentido homenaje, tanto por parte de la Compañía, como de los personales de empleados y obreros del Establecimiento de Lota.

Sus restos, por disposición de la familia, fueron llevados a Santiago, participando gran número de obreros de la Sección que dirigía, los cuales arrastraban el carro que lo conducía, otro carro con gran número de coronas le procedía, más atrás seguían sus deudos, amigos y empleados de las diversas secciones.

Concurso de Tiro al Blanco entre ciudades

Como estaba anunciado, el Domingo 5 del presente se efectuó el concurso de tiro al Blanco entre equipos del «Luis Cousiño» de Lota y del Club «Coronel» del vecino puerto.

El fuego fué abierto por tiradores del «Coronel» a las 9.30 horas, terminándose el concurso a las 13 horas con el siguiente resultado:

Primer equipo «Coronel» 973 puntos.

Primer equipo Lota 1282 puntos.

Segundo equipo «Coronel» 847 puntos.

Segundo equipo Lota 1082

En consecuencia ha quedado definitivamente en esta el hermoso premio donado por el señor Calderón. Próximamente, según indicación del señor presidente del «Coronel», disputaremos otro premio donado por aficionados del vecino puerto.

Los premios individuales fueron otorgados a los siguientes tiradores:

Primer premio, señor Víctor Barril con 293 puntos.

Segundo premio, señor Juan Lepe con 281 puntos.

Tercer premio, señor Roque Obreque con 260 puntos.

Cuarto premio, señor Alfredo Toro con 243 puntos.

Quinto premio, señor Santiago Manríquez con 231 puntos.

Reserva, señor Lino Maraga con 102 puntos en 200 metros.

Una vez terminado el certamen los concursantes pasaron a servirse un suculento asado al palo servido bajo las encinas del antiguo stand; donde imperó la más franca camaradería entre los comensales, retirándose los invitados muy complacidos por las atenciones de sus colegas de Lota.

Concurridísimos han estado los balnearios de los alrededores

Domingo a Domingo, empleados y obreros se han trasladado a los balnearios vecinos, como Laraquete y Colcura, a disfrutar de la vida al aire libre, después de las labores semanales.

Se ha contado para los efectos de la movilización, con la facilidad que ha concedido la Compañía, al proporcionar trenes especiales que conduzcan a los cientos de veraneantes a los hermosos parajes ya mencionados.

Poco a poco se va infiltrando en la mentalidad de la gente los beneficios que trae el campo, ya que verano a verano hemos podido observar el acrecentamiento de esta ola dominguera de paseantes.

Balance General del Primer Semestre del período comprendido entre el 1.° de Mayo al 31 de Octubre de 1932, presentado por el Sindicato Industrial de Obreros del Establecimiento de Lota de la Compañía Minera e Industrial de Chile

ENTRADAS			
Saldo del Balance anterior			$ 7,389.35
CUOTAS DE SOCIOS			
Las cobradas en los meses que se indican según comprobantes:			
Mayo	$ 5,501.55		
Junio	„ 5,576.00		
Julio	„ 5,595.00		
Agosto	„ 5,675.00		
Septiembre	„ 5,627.00		
Octubre	„ 5,648.00	$ 33,622.55	
Total		$ 41,011.90	
SALIDAS			
COMITÉ DE SOCIEDADES			
Entregas hechas al Comité de Sociedades para ayuda de los cesantes:			
Mayo	$ 4,200.00		
Junio	„ 4,174.00		
Julio	„ 4,582.00		
Agosto	„ 4,756.00		
Septiembre	„ 3,974.00		
Octubre	„ 4,244.00	$ 25,880.00	
GASTOS VARIOS			
Oficina, secretaría, sueldos, útiles de escritorio, etc.			
Mayo	„ 1,342.85		
Junio	„ 477.70		
Julio	„ 427.50		
Agosto	„ 1,428.00		
Septiembre	„ 1,561.15		
Octubre	„ 470.20	„ 5,707.40	
SUBVENCIONES			
Dinero entregado a las Sociedades para fomentar la Cultura Física y el socorro mutuo		„ 740.00	
CUOTAS MORTUORIAS			
Dinero entregado a los deudos de los socios fallecidos:			
Junio	$ 400.00		
Agosto	„ 850.00		
Septiembre	„ 1,100.00	„ 2,350.00	
Total		$ 34,677.40	$ 41,011.90
Saldo depositado en Caja de Ahorros		„ 6,334.50	
Sumas iguales		$ 41,011.90	$ 41,011.90

La Sociedad de Obreros "Fundición de Cobre" elige su nuevo directorio

Dando cumplimiento a sus reglamentos, el 15 de Febrero se efectuó la Junta General Ordinaria con el fin de que los asociados de esta Institución eligieran las personas que deben regir los destinos de la Sociedad en el año que se inicia.

Efectuada la votación salieron elegidas las siguientes personas:

Presidente honorario, señor José A. Lara.

Presidente efectivo, señor Moisés Aguilera.

Vicepresidente, señor Samuel Espinoza.

Secretario, señor Humberto Peña.

Prosecretario, señor Edmundo Aguilera.

Tesorero, señor Pedro Oportus.

Protesorero, señor José B. Salas.

Directores, señores: Adán Mendoza, Antonio Villarroel, Pedro Godoy, Manuel Peña, Manuel Ramírez y Juan de la Rosa Hernández.

Junta de Contabilidad, señores: José A. Retamal, Manuel González y Jacinto Sandoval.

MOVIMIENTO DEMOGRAFICO

Damos a la publicidad los siguientes datos demográficos, proporcionados por el señor Oficial del Registro Civil don Anselmo Barriga, del movimiento habido en la Oficina de Lota durante el mes de Enero del presente año:

Matrimonios	12
Nacimientos	109
DEFUNCIONES	
Menores de 1 año	71
Menores de 1 a 7 años	28
Adultos	28
Nacidos muertos	8
Total muertos	135

El Centro "San Juan" de la Unión Nacional cambió su directorio.—Los nuevos dirigentes.

En Asamblea General efectuada en días pasados, el Centro que indicamos en el epígrafe renovó su Mesa Directiva, saliendo elegidas las siguientes personas:

Director eclesiástico, Rvdo. Padre señor Albano Fitz."

Presidente honorario, Rvdo. Padre señor Morand Ohrel.

Presidente efectivo, señor José Andrés Alarcón.

Vicepresidente, señor Adán Concha.

Secretario, señor Adolfo Cid.

Tesorero, señor Santos Avilez.

Directores, señores: Daniel Alarcón, Mercedes Fuentes, Evangelista Zapata, José Benito González, Vicente Alarcón, Manuel Saldaña, Antonio 2.° Hernández y Benjamín Urzúa.

El nuevo directorio del "Centro Social de Mayordomos"

El siguiente es el Directorio que ha de regir los destinos de esta entidad social en el presente año:

Consejero, señor Carlos Duarte.

Presidente honorario, señor Jorge Barra.

Vicepresidente honorario, señor Clodomiro Veloso.

Presidente efectivo, señor Juan de Dios Carvajal.

Vicepresidente, señor Arturo Fritz.

Secretario, señor Rosendo Cartes.

Tesorero, señor José M. Zapata.

Protesorero, señor Domingo Cartes.

Junta de Contabilidad, señores: José Santos Pacheco y Baudilio Peñailillo.

Directores, señores: Enrique Canales, Julio Elmes, Domingo Cartes, Juan Soto y Baudilio Peñailillo.

La Asociación Juventud Católica "San Juan Berchmann" constituyó su nuevo directorio

La Asociación indicada eligió en días pasados su nuevo Directorio, quedando constituído en la siguiente forma:

Director espiritual, Rvdo. Padre señor Morand Ohrel.

Presidente, señor Luis Neira.

Vicepresidente, señor Humberto Aburto.

Secretario, señor Oscar Becerra.

Tesorero, señor Alfonso Flores.

Directores, señores: Alberto Demetrio, Raúl Henry y Oscar Rodríguez.

"Unión Deportivo" cambia a sus dirigentes

En la siguiente forma quedó constituído el nuevo Directorio de esta Institución:

Presidente honorario, señor J. Antonio Rodríguez.

Vicepresidente honorario, señor Armando Fontena.

Presidente efectivo, señor Erasmo Aravena.

Vicepresidente, señor Luis A. Rojas.

Secretario, señor Santiago Alarcón.

Tesorero, señor Amador Luna.

Prosecretario, señor Avelino Ceballos.

Protesorero, señor Pedro Fritz.

Directores, señores: Avelino Salazar, Miguel Ruiz, Carlos Sanhueza y Tomás Ruiz.

Revisores de Cuentas, señores: Francisco Henríquez y Carmen Ulloa.

Delegados ante la Liga, señores: Erasmo Aravena, Luis Rojas y Avelino Ceballos.

Jefe de Utiles, señor Juan Ceballos.

La Sociedad de Socorros Mutuos "Unión y Fraternidad", eligió su personal directivo

En una amplia reunión general de esta prestigiosa entidad mutualista y conforme a las prescripciones de sus Estatutos, se eligió el nuevo Directorio que ha de regir los destinos de la Institución en el año en curso.

Las personas nombradas son las siguientes:

Presidente, señor Luis H. Muñoz; vicepresidente, señor José Atricio Hernández; secretario, señor Pablo Venegas, prosecretario, señor Humberto Rodríguez Soto; tesorero, señor Alejandro Gutiérrez; protesorero, señor Oscar Muñoz. Directores, señores Francisco Matamala, Antonio Molina, José Luis Venegas, Arturo Zambrano, Juan Vidal y Clodomiro Vega. Porta estandarte, señores Juan Cisterna y Alberto Godoy. Revisores de cuentas, señores Mateo 2.° Villegas y Gilberto Sanhueza.



EL CAFÉ LEGITIMO PURO

Es estimulante sano y agradable

Ningún substituto reemplaza sus cualidades

EXIJALO EN GRANO en el DEPÓSITO

"TRES MONTES"

Deportivo "Luis Alberto Acevedo" renovó su mesa directiva

El Miércoles 8 de Febrero se efectuó la reunión general a que se había convocado a los señores socios de esta Institución a fin de elegir nuevo Directorio, dar lectura al Balance General y leer la Memoria sobre las actividades desarrolladas en el año 1932.

Damos a continuación los nombres de las personas que salieron elegidas para regir los destinos del Club Acevedo en el presente año:

Presidente honorario, don J. Isidro Wilson; vicepresidente honorario, don Víctor Espil; presidente efectivo, don José M. Flores A.; vicepresidente efectivo, don Filadelfo Chaver; secretario, señor Humberto Rodríguez; prosecretario, señor Gerardo Pradenas; tesorero, señor Abraham González F.; protesorero, señor Manuel Barra. y directores, señores Luis 2.º Muñoz, Aníbal Saldías, Alejandro Moraga, Juan Caffarena, Ricardo Flores y Amador 2.º Molina. Delegados ante la Liga, señores Luis 2.º Muñoz, Atricio Hernández y Enrique Alveal. Delegados ante la Asociación Atlética, señores Enrique Gómez y Arturo Aguilera. Arbitros, señores Atricio Hernández, Gerardo Pradenas y Luis Vinet. Revisores de cuentas, señores Carlos Pablaza, David Aguilera y Manuel Maurelia.

Masajista señor Miguel Saavedra, guarda útiles señor Alejandro. Moraga y administrador señor Víctor Aravena.

El "Arturo Cousiño" cambió directorio

Damos a continuación la nómina de los dirigentes del Club de Fútbol «Arturo Cousiño» elegidos en días pasados en reunión general.

Presidente honorario, señor Federico Raby; vicepresidente honorario, señor Valentín Parra; presidente efectivo, señor Urbano Luna; vicepresidente efectivo, señor Raimundo Mendoza; secretario de prensa, señor Heriberto Cancino; secretario de actas, señor Guillermo Navarro; tesorero, señor José M. Jara, protesorero, señor Samuel Sinardo. Directores, señores Pedro Villa, Artemio Quiero, Jacinto Carrasco, Carmen Mendoza y Manuel Sáez.

Delegados de la Asociación de Fútbol, señores Urbano Luna, Artemio Arévalo y Heriberto Cancino. Capitán honorario, señor Domingo Barra; capitán del primer cuadro, señor Manuel Sáez; vicecapitán, señor Manuel Quiero; capitán de intermedia, señor Juan Amaya; vicecapitan, señor Urbano Luna; capitán de segunda división, señor Víctor Quiero; vicecapitán, señor Heriberto Acosta; capitán de tercera división, señor Jacinto Carrasco; vicecapitán señor Ramón Quiero.

Junta de Contabilidad, señores Ernesto Sáez, Belisario Vega y Pedro Valenzuela. Representante del primer equipo, señor Aurelio Torres; de Intermedia, el señor Valentín Parra; de segunda división, el señor Manuel Sáez, y de tercera division, el señor Raimundo Mendoza.

Delegados ante el Comité de Sociedades Pro Cesantes, señores Raimundo Mendoza y Tomás Burgos. Delegados ante el Comité de Subsistencias, señores Humberto Iglesias, Jacinto Carrasco y Heriberto Cancino.

El Atlético "Manuel Plaza" eligió nuevo directorio

En reunión general celebrada el 29 del mes próximo pasado se eligió el nuevo directorio que regirá los destinos del Club durante el período 1933-34.

El resultado de la votación fué el siguiente:

Presidente honorario, señor Carlos Duarte.

Vicepresidente honorario, señor Víctor Espil.

Presidente efectivo, señor Luis H. Neira Espinoza.

Vicepresidente efectivo, señor Armando Bustos Mella.

Secretario de actas, señor Miguel Escalona García.

Secretario de prensa y correspondencia, señor Angel C. Silva Navarro.

Tesorero, señor Humberto Lagos Bustos.

Protesorero, señor Agustín Ramírez Bustos.

Directores, señores Juan E. Manríquez P., Carlos Montes R., Juan A. Ruiz S., Daniel Neira N., Carlos Riffo H. y Carlos Barrientos.

Comisión revisora de cuentas, señores Armando Fuentes, Orozimbo Oliva y Desiderio Debrott Leal.

Capitán atlético, señor Juan E. Manríquez.

Vicecapitán atlético, señor Juan A. Ruiz.

Delegados ante la Asociación Atlética, señores Agustín Ramírez B. y Armando Fontena R.

Delegados ante el Comité de Sociedades, señores Agustín Ramírez, Luis H. Neira E. y Miguel Escalona G.

AGRADECIMIENTO

Señor Redactor de «La Opinión».—Lota Alto.

Muy señor mío:

Mucho le estimaré se sirva tener la bondad de expresar por intermedio del periódico que Ud. dirige, mis más profundos agradecimientos a los señores Jefes de la Cía. Minera e Industrial de Chile que intervinieron en la hospitalización de mi esposa en el hospital que posee esta Cía.

Igualmente hago extensivos mis agradecimientos a los doctores señores Herrera y Espinoza, quienes con su preparación y solícitas atenciones salvaron a mi esposa de una grave operación.

Del mismo modo le doy mis agradecimientos al personal del hospital que intervino en el cuidado y atenciones de mi esposa y muy especialmente a la administradora señora Vespertina Belmonte.

Agradeciéndole altamente este favor, le saluda muy atte. su afmo. y S. S.

H. Belarmino Villegas C.

VIDA SOCIAL

Bautizo.—En la iglesia de Lota Bajo se efectuó el bautizo de Flor María León Pezzo, hijita del señor Florentino León y de la señora Mercedes Pezzo de León.

Sirvieron de padrinos el señor Lisandro Orellana y la señora Beatriz Vega de Orellana.

Después de la ceremonia religiosa los padrinos ofrecieron una tertulia a los padres y relaciones.

Asistieron las siguientes personas, señoras: Mercedes Pezzo de León, Beatriz Vega de Orellana, Celmira M. de Leal, Eufemia Ch. de Aranzabe, Clara I. de Fierro, Graciela O. de Chamorro y la señorita Nieves Leal Meza.

Señores: Florentino León, Lisandro Orellana, Isnael Leal Meza Ernesto Leal, Emiliano Aranzabe, Augusto Villalobos y Gregorio Chamorro.

Viajeros.—De Quilacoya «Fundo Santa Marta», han regresado los señores Rodolfo Bosshardt y Gabriel Barra Binney.

—De Concepción han regresado el señor Oscar Victoriano y señora Elina O. de Victoriano.

—Hace uso de feriado el señor Carlos Pablaza V.

—De paso por Lota se encuentra la señorita Marta Murín.

—Después de haber pasado una temporada en ésta han regresado a Santiago la señora Juanita de Cornejo, su hija señorita Chita Cornejo y su hijo Manuel.

—A los Angeles ha partido el señor José M. Flores.

—De Larsaquete regresó el señor Rafael Rioseco acompañado de su familia.

—De las Termas regresó el señor Juan Gray.

—De Tomé han llegado las señoritas Elena y Sara Díaz W.

—A Concepción partió la señorita María Fañndez haciendo uso de su feriado.

—De Temuco regresó el señor Carlos Ojeda.

—De Temuco ha llegado a Lota el señor Alex Bosshardt M.

—A Villa Alegre se ha dirigido la señorita Florencia Bosshardt M.

Enfermos.—Dentro de su gravedad ha experimentado una ligera mejoría el señor Enrique Alveal.

—Mejor se encuentra el señor Oscar Grandón.

Nacimientos.—Ha venido al mundo un hijito del señor Clodomiro Espinoza y señora Berta Jerez de Espinoza.

—Un hijito del señor Misael Pablaza y señora María Espinoza de Pablaza.

—Un hijito del señor Abraham Rodríguez y señora Marcelina Concha de Rodríguez.

—Una hijita del señor José Andaur y señora Elena Zapata de Andaur.

—Una hijita del señor Bernardo Inzunza y señora Carmen Aguilera de Inzunza.

Feriado.—Hace uso de feriado el señor Luis H. Concha.

Tennis.—Muy lucidos estuvieron los matches de tennis efectuados entre jugadores del vecino club de Schwager y Tennis Club de Lota.

Durante el desarrollo de los partidos pudimos ver la presencia de distinguidos amantes de este deporte.

Libreta extraviada

La señora Emilia Díaz vda. de Fañndez, madre de un operario del Establecimiento, nos encarga dar a conocer, que habiéndosele extraviado su Libreta de la Caja Nacional de Ahorros N.º 2629, queda sin efecto, sin ningún valor, en vista de haberse dado el aviso correspondiente a la Administración de la Caja local.

Se ha fundado en la localidad un Club de Basketball denominado "Yale"

Con fecha 23 de Febrero se ha fundado en Lota un Club de Basketball, denominado «Yale». Este centro es formado por entusiastas jóvenes de la localidad que han querido demostrar el deseo por este bello deporte.

El directorio quedó formado de la siguiente manera:

Presidente efectivo, señor Miguel Manterola V.

Secretario, señor Ricardo Ibáñez.

Tesorero, señor Manuel Reyno.

Directores señores, Fernando Fuentes y Carlos Rueger.

Capitán del primer cuadro, señor Ismael Urbina.

Además en esta reunión se tomaron importantes acuerdos, que debido a la falta de espacio no los damos a conocer.

"GRAN ALMACEN ECONÓMICO"

Al estilo de los existentes en las grandes ciudades norteamericanas

CALLE COMERCIO
EX CASA RODRIGUEZ

Nuestro fuerte, nuestra bandera de combate, serán los **bajos precios y la honestidad en el peso exacto**

Nuestros clientes estarán garantidos adquiriendo sus mercaderías en el **Gran Almacén Económico,** por comprar directamente a las Casas productoras.

Quebraremos los precios, pese a quien pese, y afrontaremos la crisis con valentía dentro de la honestidad comercial y así nos habremos granjeado el favor del público lotino.

El Gran Almacén Económico
ofrece a las sociedades mutualistas fuertes rebajas.

Sus compras por mayor serán puestas a domicilio

LEONARDO IRIBARREN

DEPORTES

NUESTROS CORREDORES

La segunda presentación de algunos atletas lotinos en el campeonato realizado en la ciudad de Valdivia hace algunos días atrás, hace ver la necesidad de fomentar en todas sus partes el desarrollo del atletismo, especialmente en lo que se refiere a las pruebas de saltos, lanzamientos y carreras cortas.

Tenemos hoy por hoy un lote de excelentes fondistas, capaces de arrebatar el triunfo a cualquier consagrado de las esferas santiguinas, y la prueba de esto la tenemos en la buena presentación de Ruiz, Manríquez y otros, en la competencia a que hacemos referencia.

Pero por sobre todas las cosas se hace imprescindible procurar para nuestro naciente deporte atlético, las enseñanzas para corredores de cortas distancias y saltos, en las cuales fallamos, no pudiendo encontrarse hasta este momento atletas que puedan tan hermosas victorias como las conquistadas por los muchachos lotinos en el torneo valdiviano.

Nuestro atletismo está en la actualidad bien dirigido, hay personas entusiastas que todo lo sacrifican para procurarnos en un futuro no lejano mejores expectativas para este deporte.

Sólo se requiere el interés de unos pocos aficionados que tomen con amor propio la práctica de estas pruebas, en las cuales estamos bastante bajos en comparación con los de otros pueblos.

Las carreras de largo aliento nos han dado demostraciones de contar con buenos exponentes y se requiere en consecuencia entusiasmar a aquellas personas que tengan algunas dotes especiales, para hacer del atletismo un deporte más popular.

Nuestra juventud puede contar con el apoyo de todos para ampliar nuestras presentaciones en los futuros campeonatos y ya que un núcleo numeroso de buenos deportistas trabajan en este sentido, es justo estimularlos para que tengamos dentro de poco buenos atletas en las carreras cortas, que son tan imprescindibles para tener una buena colocación en las justas nacionales y provinciales.

Es necesario por lo tanto buscar a aquellos aficionados que puedan dedicarse a esta clase de pruebas y contando con las buenas disposiciones de que está animado un conocido entrenador, tendremos dentro de poco un lote respetable de atletas lotinos, que junto con Ruiz, Manríquez, etc. dejen más alto el nombre de Lota en los campeonatos a realizarse.

La obra es grande cuando se cuenta con un éxito tan brillante como el que están dando los aficionados que mencionamos en nuestras líneas.

El basquetball, deporte local

Uno de los deportes que hasta hace poco contaba con pocos adeptos en la localidad era el basquetball.

Pero ha bastado la presentación de dos o tres partidos para que el entusiasmo se haya hecho presente en nuestros círculos deportivos y ya tenemos una que otra organización que tienden su interés a aumentar los deportes locales con uno más, haciendo honor al nombre de «pueblo deportivo» que se tiene muy bien ganado Lota.

Un crecido número de muchachos ha continuado con esta obra y ya podemos decir que contamos con un buen equipo de basquetball, formado a base de elementos que dentro de poco darán a conocer en forma amplia este elegante deporte.

Sólo podemos desearles éxito en esta organización y ojalá el entusiasmo no decaiga, perseverando siempre para ampliar en esta forma un deporte más.

GRAN CARNICERIA
"LA PENQUISTA"
DE
JUAN TAPIA O.
Comercio 740

Señora: ¿Busca Ud. la economía en estos tiempos de crisis? Pues, vaya entonces a la Gran Carniceria "LA PENQUISTA", que es la preferida por las buenas dueñas de casa por estas cuatro razones:

1.º Porque está instalada en el mejor local higiénico de la localidad, único en su género;

2.º Por la existencia permanente de carne de vaca, cordero y cerdo;

3.º Por la frescura de la carne y alta calidad; y

4.º Por estar atendida por un personal competente y vigilada por su propio dueño.

VISITENOS Y HAGASE NUESTRO CLIENTE

COMERCIO 740

Los partidos de fútbol a beneficio de la Ada. de Lota

Carlos Cousiño fué vencido por el Luis, por la cuenta de cuatro tantos a dos. Deportivo Rodríguez se impuso al Acevedo, por tres a uno. El partido final de esta competencia entre el Rodríguez y Luis fué una hermosa presentación de buen fútbol, conquistando el triunfo final el cuadro del Luis, por dos tantos a cero.

La competencia organizada por la Asociación de Lota y a beneficio de la Ada. lotina, en la cual se disputaba uno de los más valiosos premios que se haya donado en la localidad, fué motivo de la presentación de cuatro de los mejores cuadros de fútbol de este pueblo.

Compitieron en este torneo los equipos de primera división del Luis Cousiño, Deportivo Manuel Rodríguez, Deportivo Acevedo y Carlos Cousiño.

Los partidos preliminares de selección fueron tan importantes como el final y como en esta crónica no alcanzamos a dar las incidencias del juego completo de todos los partidos, reseñamos solamente el partido final, haciendo presente que el Carlos Cousiño fué vencido por el Luis, por la cuenta de cuatro tantos a dos y el Deportivo Acevedo fué eliminado por el Rodríguez, con tres tantos por uno.

El match de fondo, podríamos llamarlo, fué una exposición de buen fútbol por parte de ambos equipos, sobresaliendo, sin lugar a dudas, la presentación del cuadro del Luis que puso no solamente empeño en las jugadas, sino que rayó a gran altura, especialmente en las líneas de delanteros.

El cuadro del Rodríguez no fué el equipo de otras veces, notándose en forma singular la falta del gran Aravena en la línea de ataque y faltando la inclusión del chico Núñez.

Algunos detalles de este gran partido los damos a continuación:

Deportivo Manuel Rodríguez con Luis Cousiño

A una hora muy oportuna, huyendo del calor, se inició este gran encuentro siendo veloces las primeras arrancadas de los delanteros del Luis, que se situaron a escasos metros del arco de Venegas obligando a Lorca a activar su defensa para salvar el arco del Rodríguez.

Cid y Venegas salvan una peligrosa jugada

Aravena trata de desbaratar algunas intentonas de Leal que combinándose con Vega toman la iniciativa de presionar el arco del Rodríguez.

Se nota un juego parejo por breves momentos, en el cual puede verse los buenos quites del compañero de zaga de Salinas que sobresale en la defensa.

Sealls pierde un goal

Estando al ataque los Rodríguez, se ve a Pedro Soto frente a la línea de castigo y aprovechando una carga de Leal, desvía entregando a Sealls el balón. El tanto es inminente, pero Sealls eleva la pelota a escasos metros del arco de Andaur.

Sandoval con tiro libre hace el primer tanto

Una falta hecha por la defensa del Rodríguez obliga al árbitro a sancionarla designándose a Sandoval para servir el tiro.

Venegas es estorbado por sus compañeros de defensa y la pelota entra a la red haciendo el primer tanto de la tarde en medio de un entusiasmo indescriptible por parte de los partidarios del cuadro rayado.

Un accidente a Núñez

Mientras los Luises presionaban la valla de Venegas se produce una colisión entre Núñez y Leal, cayendo el defenfor del Rodríguez por algún tiempo y paralizándose el juego.

Monsalve levanta un tiraze

Un tanto seguro se pierde por la fuerza con que se despide el tiraze. Monsalve, bien colocado y ante un claro especial de la zaga del Rodríguez, despide la pelota que se eleva perdiéndose una oportunidad para aumentar la cuenta.

Los muchachos del Rodríguez hacen un poco bruscas las jugadas, lo cual es motivo de rápida sanción por parte del juez del partido.

Fritz hace una buena corrida

El ágil delantero del Rodríguez trata de llevar una corrida haciendo juego individual y siendo hostilizado por Leal lo burla entregando lindo pase a su quinteto de ataque. Soto aprovecha la pelota y prueba dos veces seguidas a Andaur que responde en excelente forma.

Pedro Leal hace el segando tanto

Lorca hace una fea falta a P. Leal que se corría en demanda del arco del Rodríguez. A una escasa distancia de la línea de castigo se sanciona la falta, la que es de peligro para el Rodríguez por la insistencia de Lorca en no dejar que se sirva el tiro conforme lo estipulan los reglamentos.

Siendo estorbado por dos veces consecutivas el propio Leal para servir el puntapié de castigo, lo hace a la tercera vez en forma tan precisa que Venegas no se da cuenta del tiro preciso que lleva a la pelota a una esquina del arco aumentándose la cuenta a dos tantos.

En esta forma vino después la expulsión de Lorca de la cancha terminándose más tarde el partido con la cuenta anotada.

Garrido

No podemos dejar de mencionar en esta crónica la tarea del árbitro señor Garrido en este encuentro. Con una precisión ajustada a los reglamentos no toleró

por ningún motivo el juego brusco, sancionando con severidad todas las faltas, lo que trajo consigo el desarrollo normal del partido, por cuya causa lo felicitamos desde nuestras columnas.

El Fernández Vial de Concepción cayó derrotado ante el Luis Cousiño por la cuenta de tres goals a uno

Los scorer del Luis fueron Leal y Vega.— El goal del Vial fue producto de un tiro penal.— Lo que fué el partido.

El 19 del corriente se efectuó un interesante partido de fútbol entre los formidables conjuntos de honor del Fernández Vial de Concepción y Luis Cousiño de la localidad.

Desde la mañana se hacia difícil la realización del encuentro entre estos poderosos conjuntos que gozan de un gran prestigio en la región y el país, debido a que una tupida llovizna se había desencadenado. En la tarde esta llovizna cesó a ratos y pudo efectuarse este esperado match, el que había reunido un numeroso público en nuestro estadio de Lota Bajo.

A las 15.30 horas, bajo las ordenes del pito penquista señor Cerda, se iniciaron las acciones, partiendo los de casa que llevan de inmediato una combinación que es desbaratada por la defensa vialina. Se nota un levísimo dominio del cuadro penquista que lleva organizadas combinaciones hasta la valla custodiada por Andaur.

Se frustran innumerables corridas por el mal estado de la cancha que a cada rato se pone más resbaladiza.

Vega solo

Vega, del Luis, espera un pase de Leal, y se corre burlando la defensa, sale Pino y salva un goal casi seguro. Aplausos generales para el meta del Vial por la magnífica salvada.

Vásquez eleva

Se suceden innumerables jugadas sin resultado alguno, pero en estas circunstancias toma Vásquez y se corre por su ala y desde escasos metros eleva un tirazo.

La valla de Andaur en peligro

Los ágiles del Vial se organizan en una corrida que liquida Carrasco con fortísimo «chute» que pega en el travesaño y luego otro que Andaur salva en bonita forma.

Salinas hace hands dentro de las 18

En circunstancias que los «visles» estaban asediando la valla del Luis, Salinas hace un hands dentro del área de castigo; cobrada esta falta, Ormeño es el encargado de servirla y Andaur apaña y aleja con gran estilo.

Pino en apuros

Nuevamente Vega se corre velozmente por su izquierda y al encuentro le sale Pino y se tira sacando el balón de los pies de Vega.

Juego parejo

No se nota dominio alguno por algunos minutos y así pasa el primer tiempo sin abrirse la cuenta.

SEGUNDO PERIODO

Continua la llovizna no tan marcada como en el primer tiempo y a las 4.30 parte Vial, pero no prospera y Luis, que ha entrado más organizado, marca el

primer goal a los dos minutos

por intermedio de Pedro Leal, que recibe pase de Riffo y enfila un potente arrastrado que deja sin chance al meta Pino.

Vial asedia

Por todos los medios Vial trata de descontar ventajas, pero nada puede ante el Luis que ha estado cerrado y bien organizado en sus ataques, pero a pesar de esto los penquistas asedian por breves minutos.

Vega marca el segundo goal

Fernando Leal se arrea y tira pase a Vega, quien enfila lindo esquinado que Pino no pudo atajar y así marca Vega el segundo goal para sus colores.



Juan Ruiz el crack lotino, llegando a la meta en gran estilo, y adjudicándose por segunda vez el título de campeón de las pistas del Sur de Chile.

Vial en acción

Vial ha entrado en acción y emprende buenas corridas bien organizadas; pero la defensa del Luis desbarata en forma brillante.

El unico tanto del Vial

Nuevamente Salinas incurre en un hands dentro de las 18, llamado a servir la falta ha sido Fernández, Ernesto, quien marca así el primer y único tanto para sus colores.

A esta altura entra a reemplazar Sanchez a Cartes y así el Vial armoniza más sus líneas, pero el Luis sigue con su dominio.

Pedro Leal marca el tercer goal

Leal se corre desde la mitad de la cancha burlando a la línea de halves y a la defensa sale Pino, lo que aprovecha Leal para enviar desde lejos el tiro al arco que encuentra las redes y se anota el Luis el tercer goal.

Dominio del Luis

Desde este goal el Vial está dominado casi por completo, sus hombres nada hacen ante las buenas jugadas de los luises y así pasan los minutos sin que haya alguna alteración en el marcador, se oye el pitazo final y encuentra a los equipos en esta cuenta:

Luis Cousiño 3 goals.
Fernandez Vial 1 goal.

Los cuadros fueron compuestos de la siguiente manera:

Luis Cousiño	*Fernández Vial*
Andaur	Pino
Paz	Cartes
Salinas	Ormeño
Sandoval	Aranda
F. Leal	Sanhueza
Ibáñez	Gacitúa
Vásquez	Carrasco
González	Suazo
Leal	Fernández E.
Riffo	Tapia
Vega	Ortiz

Ligeros comentarios

Restó un poco de brillo al juego el mal estado de la cancha a causa de la lluvia que desde la mañana empezó a caer.

El «once» del Vial jugó todo parejo, bien en sus avances pero que nada pudieron ante los luises, que jugaron harto y con todo entusiasmo. Se notó la falta de Juan Fernández y Toloza.

De los del Luis nada podemos decir; si analizáramos de a uno estaría de más, pues todos los muchachos jugaron y bien, pero merece mención especial Fernando Leal que fué el hombre del partido.

El arbitraje del señor Cerda sólo regular.

ATLETISMO

Lo que fué el campeonato valdiviano. — Los mejores exponentes del sur de Chile en aquella justa. — Lota con seis representantes ocupó el tercer lugar entre seis delegaciones.—Ruiz, Manriquez, Riffo, Neira, Navarro y Fernández fueron los muchachos lotinos que lucharon ante un centenar de los mejores atletas del sur del país.

Los mejores exponentes de las ciudades de Concepción, Valdivia, Temuco, Angol y Osorno fueron los que pusieron a duras pruebas a nuestros muchachos lotinos en el segundo campeonato del sur de Chile, realizado en la hermosa ciudad valdiviana.

Los representantes lotinos tuvieron una excelente colocación en el puntaje del campeonato a que nos referimos, conquistando 21 puntos y tomando el tercer puesto después de Concepción y Valdivia con 59 y 43 puntos respectivamente.

Lo mejor de las pistas sureñas intervino en aquella justa y nuestros exponentes se han agigantado haciendo derroche de energías y luchando palmo a palmo por la victoria final.

El campeonato constaba de doce pruebas y nuestros muchachos intervinieron en las carreras de medio fondo, largo aliento, cross-country, posta olímpica y salto alto.

Un ligero resumen de estas pruebas contado por el propio entrenador señor González, nos da ocasión para apreciar la actuación de los muchachos lotinos.

400 metros planos

Guillermo Navarro de Lota, novel atleta, solamente con dos semanas de preparación se comportó bien en su cometido, rebajando su propio tiempo en 2/5 de segundo. Esta primera experiencia para él servirá mucho para su futuro en esta actividad.

1,100 metros planos

Su representación fué la siguiente: Daniel Neira e Isaías Fernández. Corrida la prueba en tren fuerte desde un principio, Fernández cerca del ganador de la prueba se destacó por su dureza para la velocidad y tuvo que luchar brevemente con el tercero para adelantársele por un pecho en la misma meta. Neira, novel en esta

RELOJERIA BARBIER
ES LA MEJOR
Si desea Ud. un trabajo eficiente y duradero, visíteme.
EXISTENCIA EN RELOJES
para caballeros y señoras — Relojes de pared y artículos varios
para regalos a los mismos precios antiguos.
GUILLERMO BARBIER W.

FABRICA Y DEPOSITO DE ATAUDES
— DE —
LORENZO DEMETRIO
CALLE MATTA 478
Ataúdes para grandes y chicos a precios rebajados
Ataúdes sencillos, casi regalados
Consúlteme antes de ordenar en otra parte
Tome nota que el dueño es al mismo tiempo el fabricante

competencia, llegó sexto empatando su mejor tiempo. Tiempo de Fernández 2'48"2/5.

5.000 metros planos

La prueba de más espectación en el torneo y en su primera etapa. Los competidores salieron muy fuerte en la primera vuelta. Y continuaron después en su tren de costumbre. El primer lugar que llevaba Ruiz tuvo brevísimos cambios que en nada interrumpieron el resultado final. Solamente en los 70 metros últimos hubo de hacer esfuerzos considerables para conseguir mantener su delantera ante el avance persistente del representante de Temuco, de innegable valor atlético. Manríquez por su parte no dejó de luchar para adjudicarse el tercer lugar. Tiempo de Ruiz 16'18". Tiempo de Manríquez 16'29". Este último mejoró notablemente su propio record y hasta su perfomance de selección.

Cross (15 kilómetros)

La prueba de fondo más grande de la competencia sureña y la exposición más fiel de las condiciones de los fondistas del sur del país. En esta prueba participaron Ruiz y Manríquez, quienes hicieron un recorrido lleno de espectación que llegó a causar admiración y respeto entre los dirigentes y atletas del segundo campeonato. En efecto, flotaba en el ambiente la duda de aquilatar para quién de los dos debían ser los laureles del mérito, el uno por llegar primero y el otro por terminar la prueba en tan espléndidas condiciones.

Tiempo de Ruiz 53'45"2/5. Tiempo de Manríquez 54'17" que a no dudar ha sido la justa distancia de 15 kilómetros que confirmó su excelente estado de preparación y una notable rebaja en sus propios mejores tiempos.

Salto alto

Luis Riffo, joven novísimo en estas contiendas, tuvo una brillante actuación en esta prueba que reveló y confirmó sus excelentes condiciones para esta tan difícil especialidad que requiere carácter, moral y físico de valor. Con inteligencia, cuidado y concentración supo desplegar sus esfuerzos a una perfomance y lugar que fué una sorpresa para todos. Le cupo alcanzar la altura de 1.70 metros y adjudicarse el tercer lugar. En esta prueba participaron 11 competidores.

Posta olímpica

Un conjunto formado así representó a esa Asociación en esta espectacular competencia. Luis Riffo en el relevo de los 800 metros planos, Daniel Neira en el relevo de 200 metros primeros. Isaías Fernández en el relevo de los segundos 200 metros planos y Guillermo Navarro en el último relevo de los 400 metros planos.

Todos ellos hicieron un derroche de energías y entusiasmo y consiguieron así un cuarto lugar sobre siete equipos que participaron marcando el tiempo de 4'.

Puntaje

De acuerdo con las clasificaciones anunciadas más arriba, el puntaje fué el siguiente:

400 metros planos..	0 punto
1000 metros planos..	3 »
5000 metros planos..	7 »
Cross 15 kilómetros.	7 »
Posta olímpica..	2 »
Salto alto..	2 »
Total	21 puntos

Para mayor consideración al valor de la delegación, debemos mencionar que Temuco llevaba 23 atletas, Angol 11; Concepción 15; Valdivia 14 y Lota 6 atletas.

Y el puntaje general fué:

Concepción	59	puntos
Valdivia	43	»
Lota	21	»
Temuco	19	»
Angol	10	»
Osorno	2	»

En uno de sus pasajes don Aníbal González se expresa en la siguiente forma de los atletas lotinos:

Felicito a sus colegas de dirección, a Ud. y muy en particular a los atletas que se comportaron admirablemente bien como hombres y como deportistas en todo momento y en todas sus partes. Y ruego a ese honorable directorio quiera tomar la actuación de sus atletas como el más vigoroso estímulo para seguir bregando por el progreso y desarrollo siempre creciente de esta nobilísima causa que ya ha echado fuertes y resistente raíces en esta noble y animosa muchachada que tanta sensación causó en Valdivia.

Y más todavía cuanto la porción del mineral de Lota, plena de juventud y entusiasmo vinieron en proporcionarme un profundo regocijo por su excelentísimo carácter y espíritu deportivo en esa magnífica contienda sureña, fruto de su juicioso comportamiento privado y obediente cumplimiento a mis instrucciones de entre namiento.

Carlos Díaz, Francisco Aravena Juan A. Ruiz

He aquí tres nombres que simbolizan el producto genuino de nuestra raza chilena.

Tres muchachos plenos de vigor, tres atletas lotinos que mediante la perseverancia puesta en todos sus actos de deportistas caballerosos han llegado hasta el máximum de la consagración de hombres sanos, que mediante la práctica de los deportes tienen una colocación de poderío en las altas esferas del boxeo, fútbol y atletismo nacional.

Los esfuerzos de estos tres muchachos han sido compensados y ya pueden contarse en las filas de los consagrados, para quienes la afición da sus mejores aplausos.

Carlos Díaz, un muchacho joven que ha consagrado sus ratos de ocio a recibir las sabias enseñanzas en los gimnasios, nos ha traído, hace pocos días, un título más.

Un campeonato nacional que representa para Lota el éxito deportivo en todas sus manifestaciones.

Nuestro pueblo puede sentirse orgulloso de contar con esta muchachada que tan buen nombre da, en otros lugares, a este lejano rincón del país.

Francisco Aravena, que hoy integra el más poderoso conjunto de fútbol en gira a través de los países del Pacífico y del Viejo Mundo, lleva la representación del más popular de los deportes, lo que significa un premio a su entusiasmo característico y lo cual nunca pudo imaginarse.

Juan A. Ruiz, que con su perseverancia, con su cuidado y su entrenamiento sistemático ha logrado traernos por segunda vez el título de campeón de las pistas sureñas.

He aquí, repetimos, tres nombres de los cuales la afición lotina puede sentirse orgullosa.

Todo es el producto del interés que la juventud de este pueblo pone en todas sus manifestaciones de viril deporte, alcanzando con esta consagración el premio justo que les corresponde por su entusiasmo, perseverancia y por dar mejores días de esplendor al pueblo en que han nacido, haciéndose presente en todas estas justas que representan todo lo más sano de un pueblo deportivo.

LA OPINIÓN, nuestro periódico, que siempre ha estado atento a todas las manifestaciones del músculo, como ha dado en llamársele, los felicita en forma especial y los insta a seguir laborando mejores días para el deporte lotino.

SERVICIO METEOROLÓGICO DE LOTA ALTO

Observaciones registradas hasta el 22 de Febrero de 1933 y su comparación con el año anterior en igual lapso de tiempo.

TERMOMETRIA

Temperatura	A la sombra 1932	A la sombra 1933	Cielo descubierto 1933
Máxima del año	28°	31°	42°
Mínima del año	1°	7°	5°

HIGROMETRIA

Humedad del aire	1932	1933
Máxima del año	96	96
Mínima del año	35	36

BAROMETRIA

Presión atmosférica	1932	1933
Máxima del año	775	768
Mínima del año	752	760

PLUVIOMETRIA

Milímetros de agua caida	1932	1933
Total hasta la fecha	6.4	83.7
Total en el año	1,462.3	

AGUA CAIDA EN 1932 Y EN LO QUE VA CORRIDO DEL PRESENTE AÑO

	1932		1933	
Enero	3.6	milímetros	79.5	milímetros
Febrero	6.2	„	4.2	„
Marzo	38.6	„		
Abril	251.7	„		
Mayo	34.4	„		
Junio	381.2	„		
Julio	257.7	„		
Agosto	216.6	„		
Septiembre	68.0	„		
Octubre	103.9	„		
Noviembre	17.5	„		
Diciembre	83.1	„		
TOTAL	1,462.5	„	83.7	

Hora de la plea y bajamar en el puerto de Lota, durante el mes de Marzo de 1933

Arreglada a la Hora Oficial

Fecha	PLEAMAR	BAJAMAR	PLEAMAR	BAJAMAR
1	0 25 A. M.	6.37 A. M.	0 51 P. M.	7.03 P. M.
2	0 54 „	7.06 „	1 28 „	7.40 „
3	1.29 „	7 41 „	2.18 „	8.30 „
4	2.18 „	8 30 „	3 26 „	9.38 „
5	4 18 „	10.30 „	4 55 „	11.07 „
6	6 09 „	—.— „	6 16 „	0.21 „
7	7.15 „	0 28 „	7.10 „	1 27 „
8	7 56 „	1.22 „	7 54 „	2 08 „
9	8 28 „	2.06 „	8 31 „	2.40 „
10	8 59 „	2 43 „	9 05 „	3 11 „
11	9 30 „	3.17 „	9 40 „	3 42 „
12	10 03 „	3 52 „	10 15 „	4 15 „
13	10.27 „	4 27 „	10 51 „	4 39 „
14	11.14 „	5.03 „	11 31 „	5 26 „
15	11 56 „	5 43 „	— — „	6 08 „
16	0.15 „	6 27 „	0 42 „	6 54 „
17	1 04 „	7.16 „	1 37 „	7 49 „
18	2.11 „	8.23 „	2 48 „	9 00 „
19	3 45 „	9.57 „	4 11 „	10 23 „
20	5 25 „	11.37 „	5.36 „	11.48 „
21	6 42 „	—.— „	6 44 „	0.54 „
22	7 35 „	0.56 „	7 39 „	1.47 „
23	8 19 „	1.51 „	8 25 „	2.31 „
24	8 57 „	2 37 „	9 05 „	3 09 „
25	9 31 „	3 17 „	9 42 „	3.43 „
26	10 04 „	3.54 „	10 16 „	4 16 „
27	10 35 „	4 28 „	10.48 „	4 47 „
28	11.07 „	5,00 „	11.20 „	5 19 „
29	11 38 „	5 32 „	11 50 „	5 50 „
30	— — „	6 02 „	0 08 „	6.20 „
31	0.26 „	6 38 „	0 44 „	6.56 „

La Opinión

PUBLICACION DE LA COMPAÑIA MINERA E INDUSTRIAL DE CHILE

INFORMACIONES Y FOTOGRAFIAS DE LOTA, CORONEL Y CURANILAHUE

Año VIII — Lota Alto, 1.º de Abril de 1933 — Núm. 250

BIBLIOTECA NACIONAL
SECCION
DIARIOS, PERIODICOS Y REVISTAS

Con toda solemnidad se llevó a efecto la inauguración del Desayuno Escolar que legara don Carlos Cousiño

El Ilustrísimo señor Obispo de la Diócesis de Concepción bendijo el edificio.—Asistió el directorio de la Compañía que velará por su mantenimiento.—Los discursos.

Con toda solemnidad se verificó la inauguración del Desayuno Escolar que legara a las familias pobres de la localidad el señor Carlos Cousiño.

Tuvo lugar el 15 de Marzo, con asistencia de las autoridades administrativas, educacionales, Directorio de la Compañía, vecinos de la localidad, presidentes de las instituciones obreras, delegaciones de empleados del Establecimiento y numeroso público.

El edificio, severo, amplio, dotado de todos los accesorios para los fines para que fué construido, con capacidad para 200 niños, fué bendecido por el Iltmo. señor Obispo de la Diócesis de Concepción, doctor Gilberto Fuenzalida Guzmán.

Efectuada la bendición, la banda de músicos del Establecimiento de Lota ejecutó la Canción Nacional que fué coreada por los 200 niñitos y niñitas escolares de las familias necesitadas de la localidad.

A continuación hicieron uso de la palabra los señores: Juan Manuel Valle, gerente de la Compañía Minera y albacea testamentario del señor don Carlos Cousiño; Jorge Demangel, administrador general de la Compañía; Eleodoro Espinoza, director Provincial de Educación, y el niño Carlos Jiménez, alumno de la Escuela N.º 21, que agradeció en nombre de sus compañeros la obra dejada por don Carlos Cousiño a los niños pobres de Lota.

En el acto de la inauguración notamos la presencia de las siguientes personas, miembros del Directorio de la Compañía Minera e Industrial de Chile, que ha ejecutado y administrará la obra fundada, señores: Carlos Balmaceda, Guillermo Edwards Matte, Geo L. Kenrick, Alvaro Santa María, Oscar Urzúa Jaramillo, Giles De Heeckeren, Juan Manuel Valle, Jorge Demangel, administrador general, J. Isidro Wilson, administrador del Establecimiento de Lota, y Octavio Astorquiza, jefe del Departamento del Bienestar.

Las autoridades administrativas, eclesiásticas y educacionales estaban representadas por las siguientes personas, señores: Rodolfo Bahamondes, gobernador del Departamento; Enrique Lämmermann, subdelegado; Nicanor Astorga, alcalde de la Comuna; Iltmo. Dr. Gilberto Fuenzalida, obispo de la Diocesis de Concepcion; Rvdo. P. Morand Olivel, Rvdo. P. Albano Flitz, Eleodoro Espinoza, director Provincial de Educación, y Francisco Mejías, inspector Escolar del Departamento.

Junta administrativa del Desayuno Escolar

Damos a continuación la nómina de las personas encargadas de administrar la obra del Desayuno Escolar, dejada por don Carlos Cousiño G., y que son las siguientes: J. Isidro Wilson, administrador del Establecimiento; Octavio Astorquiza, jefe del Departamento del Bienestar; doctor Aquiles Herrera de la Vega, médico jefe del Establecimiento; Juan Perfetti, jefe del Economato.

Comisión de señoras

Señoras: Rosa P. de Demangel, Ana C. de Wilson, Dolores de la Maza de Astorquiza, María B. de Courard, Lastenia G. de Herrera, Rosalba D. de Espinoza, Rosa S. de Arrau, Julia M. de Laemmermann, Inés Rodríguez de González, Luisa M. de Laemmermann, Rvda. Madre Clemencia, señorita Josefina Bastidas, señora Isabel de Concha, señora Amalia Lauhlier de Contreras y señorita Marta Astorga.

A continuación publicamos los discursos de los señores Valle y Demangel:

De don Juan Manuel Valle

Señores:

Nos congregamos en este edificio, construido para cumplir una de las clausulas del testamento de don Carlos Cousiño, a fin de inaugurar la fundación que él dejara establecida, de hacer en Lota Bajo el servicio del Desayuno Escolar para doscientos niños necesitados, de los que tengan mejor asistencia a las escuelas.

Quiso este hombre superior ayudar a los niños escolares proporcionándoles el primer alimento del día a fin de que sus inteligencias bien despejadas asimilen mejor las enseñanzas que el maestro les dicte.

La preocupación de don Carlos Cousiño por la niñez queda perfectamente transparentada en su testamento: de nueve millones de pesos que destina a legados de beneficencia, tres y medio millones están dedicados a los niños.

Creía así contribuir a consolidar los cimientos de nuestra nacionalidad de mañana, ayudando a formar a los hombres que deben asegurar el progreso moral y material del país.

En su visión patriótica este hombre progresista como el que más, imaginó siempre a esta región convertida en un emporio industrial y a Chile siendo el proveedor en Sud-américa de mucho de lo que hoy se trae del viejo mundo y que aquí puede producirse, explotando y elaborando las variadas materias primas que nuestro suelo posee. En este desarrollo industrial que imaginaba, era el carbón de las minas de Lota, que él conoció desde su primera infancia, el propulsor que impulsaba el adelanto del país.

Aun no se cumplen dos años desde la fecha de su muerte y ya los barcos de la Compañía que él dirigió surcan el Atlántico llevando a los paises vecinos el combustible que es vida, porque es luz y es calor, y que es progreso, porque es la fuerza que mueve los elementos necesarios para trabajar.

Se realiza así en parte la visión de este espíritu selecto, que en hora desgraciada nos abandonara y cuya voluntad se hace presente en este acto tendiéndoles la mano a los niños, a quienes señala el deber de ser cultos, empezando esta cultura por el aseo personal e indicándoles que al abandonar la escuela, al término del aprendizaje, han de encontrar allí, en las minas, que sus mayores fundaran, el trabajo que el hombre necesita, al que deben aspirar y en el que podrán prosperar siempre que sean honrados, cumplidores del deber y amantes de su patria.

Señaló en la cláusula testamentaria la obligación de la Compañía y el vecindario de Lota de cuidar esta fundación, y por una especial coincidencia, el albacea que debe cumplir la voluntad del testador es el representante de la entidad que debe realizar esta parte del testamento, de manera que al declarar inaugurado este Desayuno Escolar pido a todos, niños, maestros, señoras y caballeros de la comisión, directores de la Compañía, que pongamos en la ejecución de esta idea nuestros sentimientos más delicados y tiernos, pues vamos a dar cuerpo y forma a los latidos de un gran corazón.

De don Jorge Demangel

Señores:

La obra que el Directorio de la Compañía Minera e Industrial de Chile, en cumplimiento de la disposición del señor don Carlos Cousiño, entrega hoy al uso de la niñez desvalida, viene a llenar una



Directorio de la Compañía, Autoridades Civiles y Eclesiásticas asistentes a la inauguración del Desayuno Escolar Fundación «Carlos Cousiño»

Soc. IMP. Y LIT. "CONCEPCION" — Freire esq. Castellon — Casilla 57 C. — Concepción — 1933

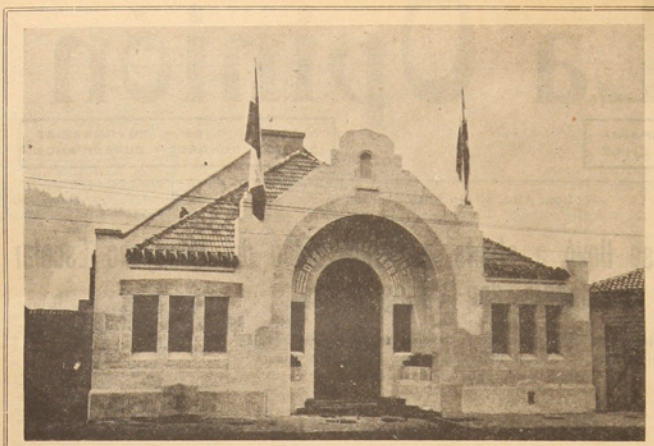

El edificio del Desayuno Escolar que fué inaugurado con gran solemnidad

de las necesidades más sentidas de nuestro pueblo; y los que recibimos el encargo de velar por su correcto funcionamiento podemos estar ciertos de realizar una labor de la más alta trascendencia social.

El criterio ecuanime y perspicaz del señor Cousiño vió que, en nuestro país, si queremos formar generaciones útiles, era indispensable prestar mayor atención a la infancia. Vió la necesidad de que los padres y los maestros recibieran la cooperación de la sociedad para salvar al niño del abandono o descuido lamentable en que generalmente se desarrolla. Es bien difícil enseñar la ciencia y la virtud cuando con el hogar el niño carece de las atenciones más elementales.

Hay, por desgracia, un elevado porcentaje de niños que llegan a la escuela sin haber tomado el más ligero alimento y sin recibir los más sencillos cuidados de aseo personal.

Si esto se prolonga por largos años, si la primera impresión de la vida colectiva lleva esta tara de abandono y miseria, ¿qué puede esperarse de la salud material y moral del futuro ciudadano?

Observador prolijo de las realidades de su patria, el señor Cousiño, ante esta dolorosa realidad, quiso que hubiera en Lota una instalación cooperadora de las familias y del profesorado, para que, al iniciar las tareas de cada día, el escolar recibiera una ayuda en su educación, mediante el aseo corporal, y una ayuda en su salud mediante el desayuno oportuno y nutritivo.

Las personas que se encuentran presentes, y en especial los profesores, los padres de familia y los alumnos, comprenden seguramente cuánto facilitarán sus tareas estos servicios con que, en adelante, van a contar.

Por lo que respecta a la misión que se nos ha confiado, y cuyo alcance está claramente explicado en las palabras del señor Valle, debo decir que todos los que participaremos en el cuidado de esta obra, la miramos con profunda complacencia y dedicaremos nuestro mayor empeño en velar por su buen mantenimiento.

La Compañía, que tendrá la dirección, es, como muy bien lo dice el señor Cousiño en su testamento, "la más directamente interesada en el bienestar de los escolares". Ellos, en efecto, son el bien más querido de los obreros, cuya situación cultural y económica constituye la constante preocupación de la Empresa.

Se cuenta, además, para el mejor desempeño de este sagrado encargo, con la cooperación de una comisión de distinguidas señoras y caballeros, cuyo valioso y abnegado concurso aprecio y agradezco muy sinceramente.

Será también de la mayor importancia el concurso que prestarán los señores directores y profesores de las escuelas, para la certificación de la asistencia de los niños que sean admitidos al desayuno. Su selección será hecha por la Compañía en la forma más justa posible para realizar los altos fines educacionales que el ilustre fundador tuvo presente al hacer su legado.

El trabajo de todos estará siempre estimulado, no sólo por el cumplimiento del deber, sino también por la convicción de estar haciendo un servicio positivo a quienes más lo necesitan, como son los niños, cuyo bienestar debemos preocuparnos imperativamente, siguiendo el sabio y bondadoso mandato de don Carlos Cousiño.

ULTIMAS NOTICIAS DE RUSIA

Las últimas informaciones oficiales del Soviet, especialmente las del Comité Central del Partido Comunista, que en el hecho tiene en sus manos el Gobierno, porque cuenta con el ejército y los funcionarios públicos, indican que se continúa abandonando los sistemas comunistas en los campos, en la industria y en las minas.

Se había observado una disminución alarmante de la producción, porque nadie quería trabajar en vista de que el provecho de sus esfuerzos iba al poder del Estado, el cual después lo distribuía en conformidad al capricho del Soviet local, donde imperaba el más irritante favoritismo.

Se observó también que la duración de las maquinarias era muy inferior a la calculada, porque los obreros no las cuidaban, ni tenían el menor interés en que duraran mucho o poco.

Además, la conservación de las maquinarias y herramientas era deficiente, porque los operarios carecían de la competencia necesaria, a causa de que el principio de igualdad entre todos los obreros impide que se distingan los más competentes.

Nadie se preocupa de perfeccionarse o sabresalir, para no contravenir a la doctrina igualitaria comunista, y de ahí que el obrero artesano de los Soviets sea de una preparación mediocre y no sepa usar bien, ni cuidar sus herramientas o las maquinarias que manejan.

Para contrarrestar los perjuicios que esta mentalidad causaba en las flamantes instalaciones hechas por el Soviet, a costa de inmensos gastos, ha sido preciso contratar obreros extranjeros, especialmente alemanes y yanquis, a los cuales se les paga salarios cuantiosos. Esta diferencia de tratamiento entre los obreros nacionales y extranjeros ha provocado incidentes lamentables, y se calcula que son varios miles los rusos que han sido fusilados por exigir que los salarios sean proporcionales al esfuerzo y a la competencia de cada cual, sin atención a la raza o a la nacionalidad.

Aparte de las malas condiciones de la industria y de las minas, también se habría notado una disminución alarmante en las cosechas de cereales, en especial de trigo y centeno, que antes constituían la base de la alimentación popular y eran, además, exportados en grandes cantidades, lo que hizo dar a Rusia en tiempo de los Zares el título de "granero de Europa".

En los últimos años las cosechas disminuyeron en un 40%, y se teme que disminuyan más aún, dada la escasez y lentitud de las siembras.

La causa de esta depresión agrícola está en que los campesinos se niegan a cultivar la tierra, en vista de que el Soviet se incauta de sus cosechas, declarando que nadie debe acaparar más de lo necesario. El Soviet dentro de su criterio comunista, persiguió con crueldad a los campesinos más capaces, por estimar que los bienes que poseían debían pertenecer al Estado y no a quien los obtuvo con su trabajo.

Es bien conocido el triste destino de los campesinos acomodados o kulahs: o entregaban de buen grado todo lo que habían acumulado en largos años, o eran despojados violentamente, y si se resistían eran reducidos a prisión o fusilados.

No fué, por lo tanto, extraño que la vida del campo perdiera gran parte de su actividad y llegara a verse el triste espectáculo de enormes masas de hambrientos en pleno granero de Europa.

En vista de estas desgraciadas experiencias, el Gobierno soviético ha reaccionado, adoptando medidas en beneficio de la producción fabril, minera y agrícola, dejando a un lado los métodos comunistas, que han sufrido el más doloroso fracaso.

Al efecto, los salarios ya no son igualitarios, sino en proporción a la capacidad de cada operario, y en las fábricas y minas se paga también a **trato** o por **obra**, como en los demás países.

Los agricultores tienen libertad para vender sus productos en las ferias libres de las ciudades y se dejan en su poder, como exclusiva propiedad de cada uno, las herramientas, maquinarias y animales.

En el comercio hay también mayor libertad, después de la restricción completa que tuvo en los primeros tiempos del régimen comunista. Ahora son muchos los almacenes y hoteles, etc., de particulares, que se han instalado en vez de los establecimientos del Estado que funcionaban con tanta irregularidad.

Por último, el Gobierno soviético está estrechando sus relaciones con los demás países capitalistas, y ha indicado la firma de tratados con Francia, Inglaterra y Estados Unidos. Estos países le exigen que reconozca las obligaciones contraídas, en materia de empréstitos por los gobiernos zaristas, y parece que se llegará a un acuerdo.

Se observa claramente que los gobernantes soviéticos sólo desean mantenerse el mayor tiempo posible en el poder, sin hacer cuestiones de comunismo o capitalismo.

En presencia de estos hechos, resulta ridículo el afán con que algunos agitadores criollos hablan de las maravillas del comunismo y la necesidad de imitarlo...

M.

Gran Carniceria "LA PENQUISTA"
DE
JUAN TAPIA O.
Comercio 740
Establecimiento de primer orden — Carnes frescas de primera clase
La Carnicería "LA PENQUISTA", se impone día por día ante el público lotino, por la excelencia de la carne que expende, por el PESO EXACTO, bajos precios y buenos mercados, que la hacen la preferida por las buenas dueñas de casa
ATENDIDA POR SU PROPIETARIO

CRONICA LOCAL

Actividades del C. Femenino "Patria y Hogar"

La celebración del aniversario del Centro.—El gran baile social de hoy 1.º de Abril.—Agradecimientos.—Socias fallecidas.—Premios otorgados.

El paseo campestre

Con brillante éxito se verificó el Domingo 12 de Marzo el gran paseo campestre auspiciado por el Centro Femenino "Patria y Hogar", con motivo del 8.º aniversario de su fundación.

El paseo mencionado se efectuó en las inmediaciones del pueblo, en el pintoresco lugar denominado "El Poligono", concurriendo un gran número de personas con sus familias, revelando el entusiasmo que reinaba en la institución por celebrar dignamente el acto conmemorativo de la fundación de esta prestigiosa entidad femenina.

Bajo las frondosas encinas del lugar precitado se dispusieron las numerosas mesas, las que se arreglaron con prolijidad, presentando el conjunto un hermoso golpe de vista, siendo ocupadas a la hora oportuna por los numerosos comensales en número superior a cien.

La hora de almuerzo transcurrió dentro de la mayor alegria. Ofreció la manifestación a nombre de la señora presidenta la secretaria de la Sociedad, señora Dolores Amaya de Sepúlveda, en un bien meditado discurso. En el transcurso del almuerzo se dejaron oir entusiastas aplausos para la señora presidenta doña Domitila O. de Poblete y miembros del Directorio que la secunda. También se le tributaron cariñosos aplausos a la visitadora social del Establecimiento, señora Laura Chacón de Rosemary, la que asistió a la celebración especialmente invitada.

El "lunch" de la tarde

A la hora de once, entusiastas aplausos saludaron la presencia de la señora Dolores de la Maza de Astorquiza, presidenta honoraria de la institución, que concurrió especialmente invitada a esta manifestación.

La señora presidenta honoraria felicitó personalmente a la institución en la persona de su presidenta y le ofreció el feliz acontecimiento que celebraban.

Contestó en un hermoso discurso la señora secretaria, agradeciendo en primer lugar la presencia de la señora Dolores de Astorquiza y manifestando en seguida la satisfacción que sentía el Directorio por las palabras de estímulo que la Sociedad recibia por parte de los patrones de sus esposos y por toda la colectividad, los que valorizaban debidamente la labor de perfeccionamiento cultural de la mujer obrera chilena.

"Una mayor cultura—dijo la señora Dolores A. de Sepúlveda—dará ocasión a la mujer para proporcionar a la patria hijos sanos de cuerpo y alma, ya que la madre, la mujer, era la forjadora de los pueblos". Nutridos aplausos saludaron la disertación de la señora secretaria.

A continuación se realizaron números de canto, amenizando así la hora de la once.

Momentos después la señora presidenta honoraria se retiró gratamente complacida de la fiesta conmemorativa de esta entidad social.

Las últimas horas de la tarde transcurrieron dentro de la más sana alegria, retirandose los asistentes sumamente gratos del paseo campestre realizado con tanto éxito por el activo Directorio que preside la entusiasta señora Domitila O. de Poblete.

Los asistentes

Asistieron a esta reunión las siguientes personas: Presidenta honoraria del Centro, señora Dolores de Astorquiza; visitadora social del Establecimiento, señora Laura Chacón de Rosemary; señorita Inés Chacón, señora Ricardina Ruiz de Ascencio, señora Domitila O. de Poblete, señora Armandina de Mendoza, señora Dolores A. de Sepúlveda, señora Luisa de Soto, señora Atricia C. de Lorca, señora Graciela de Chamorro, señora Zoila de Cariaga, señora Santos de Perez, señora Margarita de Rival, señorita Clara Ibáñez, señora Juana Ponce de Cerro, señora Hortensia de Schmitz, señora Delfina de Miranda, señora Rosa de Saldaña, Eufemia de Andrades, Rosa Sala de Avello, Anaclisia de Jerez, Ana C. de Retamal, Orfelina Avello, Rosa T. de Vergara, Teresa Freire, Hortensia de Luengo, Blanca de Orellana, Berta Orellana, Francisca de Amaya, Mercedes de Salas, Aurora de Arriagada, Filomena de Jara, Berta L. de Fuentes, Sofia de Leal, María F. de Herrera, Luisa de Galindo, Juana de Andrades, Teresa M. de Alarcón, Elvira D. de Rojas, Rosa V. de Quiroz, Luisa de Varela, Juana de Galindo, Rosa R. de Bustos, Hortensia Navarro, Orfelina Navarro, Nolfa de Navarro, Aurora de Ponce, Quiteria de Torres, Josefina F. de Cariaga, Juana B. de Moraga, Donatila B. de del Rio, Emilia de Garrido, Humilde de Vega, Elisa Vega, Uberlinda Inzunza, Gricelda de Zambrano, María González, Hortensia de Cerda, Guillermina de Araneda, Clara de Rivera, Aniceta Poblete, Isolina Sáez, Sabina Valenzuela, Carmen E. de Orellana y muchas otras más que no nos fué posible anotar.

Señores: Antonio Retamal, Tomás Rojas, José G. Millar, Juan Garrido, Juan Amaya, Gaspar Garrido, Francisco Varela, Estanislao Jerez, José L. Morales, Fernando Soto, Carlos Cariaga, Augisto Villalobos, Victor Sepúlveda, Toribio Jara, Gregorio Chamorro, Adolfo Moraga, Vicente Torres, Leonidas Rios, José Ruiz, Manuel Cruces, José Opazo, Juan Medina, Tácito Carrasco y un representante de nuestro periódico.

Otras actividades.—El gran baile de hoy

Dada las diversas obras sociales que sobrelleva esta institución, como la escuela nocturna, cursos de economia, puericultura, mutualismo, cruz roja, etc., etc., ha creido el Directorio conveniente realizar un baile social para esta noche, el que durará hasta la madrugada.

Esta fiesta social persigue los fines de reunir fondos para las obras que se han indicado. Dado el prestigio que goza en la población obrera, no dudamos que esta iniciativa tendrá pleno éxito.

Premios.—Agradecimientos.—Socias fallecidas

Conforme a los acuerdos tomados de obsequiar la módica suma de $ 5.— a las madres que tengan nuevos hijos, se concedió a las señoras Elvira Diaz de Rojas, Estela Zapata, Rosa Vidal de Amaya, Zunilda Valdebenito y Blanca Binder de Garrido.

—La señora Eufemia Ceballos hace públicos sus agradecimientos a todas las consocias del Centro, por la pensión vitalicia que se le ha concedido.

—En dias pasados dejó de existir la señora Natividad Matamala de Vargas, antigua socia del Centro "Patria y Hogar", asistiendo la institución con su estandarte enlutado.

—Se avisa a las consocias que de ahora en adelante las reuniones generales se llevarán a efecto los segundos Lunes del mes, en vez de los Domingos.

En los salones del Club "Nacional" se ofreció una manifestación al joven Luis Concha

En dias pasados se verificó en los salones de esta institución una manifestación que el Directorio del club ofreció al joven aficionado Luis Concha, que se ha venido destacando como un completo deportista.

Como se sabe, Concha participó en los campeonatos nacionales de Santiago, donde le cupo una destacada actuación.

Ofreció la manifestación el presidente del club, señor Francisco Salazar, en una feliz improvisación, en la que exhortó al joven aficionado a seguir por la senda de triunfos que se habia trazado mediante su perseverancia y su vida metódica.

Contestó el festejado, agradeciendo las atenciones dispensadas. Esta manifestación obrera se prolongó hasta la madrugada, reinando en todo momento una franca alegria entre los asistentes. Durante el curso de ella recitó hermosas poesias el señor Gilberto Venegas, y los señores Francisco Salazar y Osvaldo Torres, melodiosas canciones que fueron muy aplaudidas por los asistentes.

Asistieron las siguientes personas: Luis Concha, Francisco Salazar, Juan González, Gilberto Venegas, Ricardo Fuentealba, Juan Vega, Isaias Leal, Héctor Chávez, Osvaldo Jara, Juan Bastias, Fidel Lopez, Osvaldo Torres, Juan Zambrano y Juan Rozas.

Hermoso rasgo de los alumnos adultos del Curso Especial de Dibujo y Matemáticas

Obsequian a su profesor Sr. Wilfred Gemmell Condon, un hermoso pergamino.

Este Curso, costeado por la Compañia Minera e Industrial de Chile en beneficio de sus operarios deseosos de mejorar su preparación intelectual y que se habia suspendido por algún tiempo, se renovó en el mes de Noviembre del año 1932 a indicación del Departamento del Bienestar, bajo la dirección del profesor señor Andrés Gemmell. El Curso ha tenido gran aceptación.

En Noviembre y Diciembre asistieron 37 operarios de todas las reparticiones de la Compañia, los que siguieron con entusiasmo las clases preliminares de Aritmética. Despues de las vacaciones escolares de Enero y Febrero se reabrió el Curso este mes de Marzo con una matricula de 48 alumnos, y es realmente alentador ver el entusiasmo y corrección de estos operarios estudiantes que se perfeccionan para servir mejor a la Empresa. Estamos en antecedentes de manifestar que se desarrollará un curso completo de Aritmética, Algebra, Geografia y Dibujo.

Vamos a hacer mención aquí de un hecho bastante significativo. Durante la vacación escolar el profesor fué reemplazado por su hijo señor Wilfred Gemmell Condon, alumno aventajado de la Escuela Industrial de Concepción y ahora alumno del 2.º grado (técnico) de la Escuela de Artes y Oficios de Santiago. Durante los dos meses el joven profesor desarrolló un curso de Dibujo Técnico con modelos preparados por él mismo. Al final de este curso de Dibujo, los alumnos en un gesto de noble gratitud se acercaron a su profesar para entregarle un hermoso pergamino con dedicatoria y obsequiarle una billetera y una pluma fuente.

El texto de la dedicatoria del pergamino es el siguiente:

ECONOMATO
DE LA
Compañia Minera e Industrial de Chile

Hemos recibido:
Paraguas
Capitas impermeables para niños
Calzado de invierno, doble suela, para hombre

En géneros:
CASIMIRES NACIONALES
PAÑOS PARA ABRIGOS, Etc.

EL JEFE.

"Al señor Wilfred Gemmell C.—Los alumnos del Curso de Dibujo del cual usted dirigió las clases con sinceridad y acertado tino, han acordado, en prueba de reconocimiento de su labor desarrollada, hacer este pequeño obsequio y le desean éxito y progreso en sus estudios, para honra y prez de su distinguida familia.—Lota Alto, 7 de Marzo de 1933".

Damos a continuación la nómina de estos alumnos agradecidos, señores: Domingo Andrades, Pedro Araya, Fernando Burger, Porfirio Fierro, Roberto García, José Garrido, Emilio González, Manuel Herrera, Luis Lazo, Miguel Henríquez, Humberto Obreque, Cipriano Orrego, César Pérez de Arce, José Quiñones, Gumercindo Rebolledo, Bernardo Rodríguez, Teodoro Suazo, Julio Torres, Juan Vallejos, Hipólito Cid y Felidor Yévenes.

SIGUE EL ÉXITO DEL
"GRAN ALMACEN ECONÓMICO"
COMERCIO 860
Continuará imperturbablemente vendiendo los artículos de primera necesidad, a los precios más bajos en plaza, y al peso exacto.
Precios especiales a las sociedades matualistas y deportivas.
Visite el "Gran Almacén Económico", es el que vende más barato.
Leonardo Iribarren.

Con un acto patriótico se iniciaron las clases en la escuela "Isidora Cousiño" de Lota Alto

El Lunes 6 de Marzo se dió principio a las tareas escolares de la Escuela de Niñas "Isidora Cousiño", con la asistencia de 240 alumnas, numerosas madres de familia y de las siguientes personas vecinas del barrio, señoras: Mercedes G. de Duarte, Delia M. de Rivas y Raquel M. de Lalanne.

En su conferencia la directora de este establecimiento educacional felicitó a aquellas profesoras que durante las vacaciones hicieron progresos en bien de las alumnas, acumulando nuevo material para hacer más variada la enseñanza.

Exhortó a las alumnas al cumplimiento del deber, haciéndolas jurar al pie de la bandera chilena, que serían obedientes y respetuosas con sus padres y maestras y, sobre todo, que cumplirían con todos los deberes que les impone la instrucción cívica como verdaderas chilenas que son.

El programa patriótico fué el siguiente:

1.º—Canción Nacional e izamiento del pabellón.
2.º—Conferencia alusiva al acto.
3.º—Juramento a la bandera.
4.º—"El progreso". Coro.
5.º—Varias recitaciones a la instrucción, a la patria y a la bandera.
6.º—Canción de Yungay y paseo de la bandera por el patio de la escuela; las alumnas desfilaron cantando en perfecto orden.

El Círculo de Madres realizó un paseo a Laraquete

El Círculo de Madres, que es una rama del Centro Femenino "Patria y Hogar", dió principio a sus actividades con un paseo a las playas de Laraquete.

Pasaron un día agradable alternando las charlas amenas con la música y el canto. En todo momento se notaba alegría, unión y prudencia.

La amabilidad y sencillez de su digna presidenta señora Armandina S. de Mendoza, contribuyó en gran parte a que este paseo hiciera sin ningún tropiezo y que todas sus socias regresaran a sus hogares satisfechas y felices.

Fueron especialmente invitadas la señora Laura Chacón de R., visitadora social de Lota Alto, y la señora Elena O. de Espinoza, directora de la Escuela "Isidora Cousiño".

Madres asistentes, señoras: Armandina S. de Mendoza, Graciela O. de Chamorro, Laura Quiroz, Juana P. de Castro y familia, Clara I. de Fierro e hijo, Eliberia S. de Sepúlveda, Atricia C. de Lorca, Corina E. de Durán, Flavia G. de Soto y familia, Margarita de Rival, Ana F. de Matamala e hija, señorita Tránsito Quilodrán y muchas otras más.

La sociedad de "Artesanos y Obreros" de Lota eligió su nueva mesa directiva

En conformidad a lo dispuesto en sus Estatutos, la Sociedad de "Artesanos y Obreros" de Lota renovó su Mesa Directiva, saliendo elegidas las siguientes personas: Presidente, señor Lorenzo 2.º Muñoz; vicepresidente, señor Juan Lepe; secretario, señor Juan B. Rodríguez; prosecretario, señor Luis H. Neira; tesorero, señor Teodoro 2.º Suazo; directores, señores Ambrosio Rioseco, Pedro J. Alarcón, José O. Vásquez, Luis Salas, Manuel Vega y Jorge Laurie Oliveira; revisores de cuenta, señores Armando Pinto, Teodoro Gutiérrez y Julio Pérez de Arce.

Memoria leída por el señor Leoncio Garrido al hacer entrega del Directorio

Ante una numerosa asistencia de asociados, el presidente saliente señor Leoncio Garrido dió cuenta a la Sociedad de la marcha de la institución, leyendo la siguiente memoria:

Señores consocios:

En cumplimiento a los estatutos, paso a dar cuenta de la marcha de nuestra institución, a la que me ha cabido la honra de presidir conjuntamente con los demás miembros del Directorio.

El Directorio que hoy entrega sus funciones quedó constituido el año pasado en la siguiente forma: Presidente, señor Leoncio Garrido; vicepresidente, señor Juan Lepe; secretario, señor Juan B. Rodríguez; prosecretario, señor Guillermo Herrera; tesorero, señor Luis Mellado; directores, señores Manuel Vega, Lorenzo Muñoz, Benjamín Fredes, Lorenzo Demetrio, Sebastián Poblete y Eliseo Orellana; junta de contabilidad, señores Hipólito Carrasco, Zacarías Vergara y Narciso Oportus.

Señores consocios: al tomar la dirección de la Sociedad, secundado por los demás colegas del Directorio, que no han escatimado sacrificios para llevar a cabo la empresa algo difícil que nos impusieron nuestros asociados y animados con verdadero espíritu de engrandecimiento para nuestra institución, nos permitimos manifestar que en todo momento hemos cumplido estrictamente con nuestros estatutos.

Cambios del Directorio

Por razones de enfermedad hubo de aceptárseles las renuncias a los miembros del Directorio, señores Lorenzo Demetrio y Zacarías Vergara, y por razones de índole personal al señor Narciso Oportus. Se les nombró reemplazantes, recayendo los nombramientos en las personas de los señores Pedro Alarcón, como director, y Rosamel Capilla y Bernardino Vergara, como revisores de cuenta respectivamente.

Reuniones

Durante el año que termina se han celebrado dos reuniones generales, ordinarias y extraordinarias; 40 ordinarias de directorio y 2 extraordinarias, lo que hace un total de 44 reuniones.

Movimiento de socios

Al asumir mi puesto la Sociedad contaba con 297 socios. Se han incorporado durante el año 16 nuevos socios y se les ha retirado de nuestra institución a 40 socios. Han fallecido 6, quedando en consecuencia un total de 267 asociados.

Relaciones sociales

Nuestras relaciones sociales se han mantenido incólumes con las demás instituciones de la localidad, como también con varias entidades sociales de otros pueblos.

Secretaría

Respecto a la secretaría, me es satisfactorio dejar constancia de que sus servicios han estado al día correctamente servidos, sin dejar nada que desear. Igual constancia debo dejar con respecto a la tesorería, pues el señor tesorero ha desempeñado su cargo con todo celo, dado lo delicado de su puesto. Al mismo tiempo os daré cuenta de los ingresos y egresos de la Sociedad, dándole lectura al balance anual que ya ha sido revisado prolijamente y aprobado por la comisión revisora.

Socios fallecidos

Señores consocios: Tengo el sentimiento de poner en su conocimiento que durante el año social que termina fallecieron 4 consocios, y ellos son: José Ulloa, Pablo Torres, Policiano Lepe y Benito Aguayo, todos debidamente atendidos con sus sagrados derechos de funerales, como también con las cuotas mortuorias a que tienen derecho sus deudos.

Por último, al terminar esta reseña, réstame dar los agradecimientos a todos mis compañeros de labor que me han secundado en mi cargo de presidente y pido como una gran aspiración de mi alma que os fijeis en la persona a quien vais a elegir de presidente para el nuevo período, que sea un elemento entusiasta, preparado, a fin de que lleve a la institución por la senda del progreso y de la prosperidad. He dicho.

Se encuentran en vigencia las nuevas tarifas de reparto de telegramas a domicilio

Por ser de interés para los pobladores, publicamos a continuación las nuevas tarifas de reparto de telegramas a domicilio autorizado por el Decreto Supremo N.º 787 en el que se modifica el cobro de telegramas a contar desde el 1.º de Marzo del presente año, en la siguiente forma:

Lota Bajo, $ 0.20; Subida a Santa Juana, $ 0.30; Subida a Coronel, $ 0.30; Lota Alto, desde el Pabellón 1 al 31, $ 0.50; desde el Pabellón 32 al 50, incluso Pabellón Inglés, $ 0.70; sectores de los Piques Alberto, Grande y Chifión, $ 0.90.

Cualquiera alteración a la presente tarifa, debe ponerse en conocimiento de la Oficina de Telégrafos del Estado, Lota Bajo, a fin de sancionar cualquier abuso que se cometa en este sentido.

El equipo de rayuela de la Sociedad de Pescadores de Lota tuvo un encuentro con los de Laraquete

Numerosos son los socios de esta institución que practican este deporte de sano entretenimiento. Varios son los encuentros que los diversos equipos han sostenido. En días pasados se batieron con los de Laraquete a fin de dirimir supremacías.

En Laraquete fueron gentilmente atendidos por los residentes, verificándose en el Club Laraquete las competencias, las que estuvieron renidísimas y muy concurridas de asociados.

Donaron premios consistentes en unas artísticas medallas los señores Guillermo Tapia y Armando Contreras para cada prueba en que el jugador obtuviera mayor número de puntos.

El primer partido lo ganó Laraquete.

El segundo lo ganó Lota.

El tercero lo ganó Laraquete estrechamente.

El cuarto y último lo ganó Lota en gran forma.

Se clasificaron campeones por el mayor puntaje obtenido los hermanos Tapia, Guillermo y Juan.

Después de las competencias el señor presidente del Club Laraquete, don Juan Lagos, invitó a los visitantes a unas once, en la que reinó amena y grata conversación.

Tenemos encargo del señor Guillermo Tapia de desafiar a cualquier equipo rayuelero de la localidad, en las condiciones, fecha y día que fije el que tome el guante.

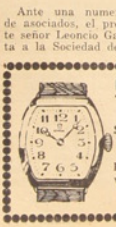
RELOJERIA BARBIER
ES LA MEJOR
Si desea usted un trabajo eficiente y duradero, visiteme
EXISTENCIA EN RELOJES
para caballeros y señoras—Relojes de pared y artículos varios para regalos a los mismos precios antiguos.
GUILLERMO BARBIER W.

VIDA SOCIAL

Concertación de matrimonios.—Ha quedado concertado el matrimonio de la señorita Haydée Urbina Vivian con el señor Miguel Manterola Vera.

Hizo la visita de estilo el señor Salvador Manterola Riesco.

—Ha quedado concertado el matrimonio de la señorita Hayderia Bosshardt con el doctor Moises Aracena, de Coronel.

Enfermos.—Sigue mejor de salud en el Hospital de la Compañía Minera e Industrial de Chile la señora Ester Cruz de Faúndez.

—Sigue un tanto mejor la señora Albertina Romero de Herreros.

—Mejor de salud continúa en el Hospital del Establecimiento la señora Rosa Giannellonni de Flores.

—Fué sometida a una operación la señora Hortensia de Sadlias.

—Mejor sigue la señora Ana L. Barrales v. de Flores.

—Se encuentra mejor la señorita Evangelina Fuentealba.

—Ha entrado en un período de franca mejoría el señor Enrique Alveal.

—Enferma de cierto cuidado la señorita María Rodríguez Maldonado.

Agradecimientos.—El señor Oscar Grandón Soto nos encarga hacer públicos sus agradecimientos a los señores jefes del Establecimiento por haberle concedido hospitalización en el hospital particular de la Empresa, como también a los señores facultativos que tan oportunamente intervinieron en su reciente enfermedad.

Viajeros.—Se ha dirigido a la capital el estudiante de medicina señor Germán Villagrán.

—A Valparaíso el señor Guillermo Hurtado González.

—A Monte Aguila ha regresado el señor Salvador Manterola Riesco.

—Santiago regresó el señor Miguel Manterola Vera.

—A Concepción la señorita Raquel Arriagada.

—Procedente de Santiago, de paso por ésta, el señor Adolfo Rodríguez de la Fuente, Inspector de Asociaciones de Box.

—Del mismo punto ha regresado la señorita Luisa Eyppert Rivera.

—A la misma ciudad se ha dirigido la señorita Estela Herrera Araneda.

—A Santa Juana el señor Porfirio Fernández.

—Hace uso de su feriado legal la señorita Lucinda Jofré Maldonado.

—Partió a la capital el periodista señor Manuel Marchant, que estuvo en nuestro pueblo dictando confefencias de carácter social y religioso.

—Han regresado de su fundo "San José", de Copiulemu, el señor Marcos López Acosta y su esposa señora Genoveva Veloso de López.

—Se dirigió a Concepción a reanudar sus estudios en la Universidad la señorita María Gray A.

—Al Liceo de Concepción el joven estudiante señor Juan Gray Alveal.

—A Santa Juana el señor Pedro Couchot.

—Próximamente se dirigirá a Santiago, en donde ingresará a la Escuela de Medicina, el señor Carlos Demetrio R.

—Partió a Santiago el joven Carlos Riquelme, en donde ingresará a la Escuela de Artes y Oficios.

—Al mismo punto, y a la misma Escuela, los jóvenes Wilfred Gemmel Condon y Ramón 2.º Urra.

—Regresaron de Santa Juana el señor Armando de la Fuente y el señor Esteban Guerra.

—A Concepción, a continuar sus estudios en la Escuela Industrial, el señor Alberto Demetrio R.

—A Concepción el joven Pedro Cifuentes Moya, a continuar sus estudios en el Instituto Comercial.

¿Cuándo se llevará a cabo la revancha entre los equipos campeones de rayuela de Lota, "Acevedo" y Federación del Trabajo?

Esta es la pregunta que se hacen muchos aficionados a este popular deporte. Como se sabe, la Federación del Trabajo tiene un equipo bastante respetable y el que no ha dejado equipo mutualista o deportivo que no haya derrotado, a excepción únicamente del equipo rayuelero del Deportivo "Luis Acevedo" que le infrigiera la derrota más seria de su vida deportiva de club invicto.

Decimos invicto, ya que la Federación del Trabajo ha derrotado a los siguientes equipos: Sociedad de Socorros Mutuos, Sociedad de Pescadores, Luis Cousiño, Carlos Cousiño y otros más que no recordamos por el momento.

En estas condiciones la revancha del Club Luis Acevedo y Federacion del Trabajo adquiriría grandes caracteres.

Quedan con la palabra los señores presidentes de ambas instituciones, señores José Miguel Flores A. y Mateo Francovich.

La Sociedad Gran Unión de Obreros Mineros de S. M. eligió su nueva Mesa Directiva.

Esta institución, en reunión celebrada últimamente, eligió el siguiente Directorio:

Presidente, señor José A. Retamal P.; vicepresidente, señor Heriberto Ortiz C.; secretario, señor José Adán Flores P.; secretario de prensa, señor Heriberto Arévalo; prosecretario, señor José Cartes G.; tesorero, señor Onofre Cruz M.; protesorero, señor Luis Aravena A.; directores, señores Juan R. Hernández P., Carlos Sanhueza, Pablo Sánchez, Antonio Villarroel C., Audito Carrasco S. y Manuel Vidal P.

Junta de Contabilidad, señores Moisés Aguilera, Mamerto Sierra y Manuel González G. Portaestandarte, señores Claudio Cartes y Pedro Peralta P.

Nuevo Directorio del Club Ciclista "Humberto Peralta"

El nuevo Directorio que regirá los destinos del Club Ciclista "Humberto Peralta" lo forman las siguientes personas:

Presidente honorario, señor José Fabri; vicepresidente honorario, señor Arturo Vera; presidente efectivo, señor David Aguilera; vicepresidente, señor Roberto Sanhueza; secretario, señor Manuel Mella; prosecretario, señor Pedro Ortiz; tesorero, señor Carlos Perales; protesorero, señor José Saez; directores, señores Cornelio Valle, Raúl Chávez y Alejandro Mendoza; revisores de cuenta, señores Juan Delgado y Teodoro Aguilera; capitán, señor Carlos Perales; vicecapitán, señor Teodoro Aguilera; masajista, señor Humberto Labraña, y jefe de útiles, señor Carlos Perales.

La Sociedad de Señoras "La Ilustración eligió nuevo Directorio

El siguiente es el nuevo Directorio de esta institución femenina:

Presidente honorario, señor Juan Manuel Valle; vicepresidenta honoraria, señora Artemia de Briones; consejero, señor Carlos Duarte; presidenta efectiva, señora Juana de Gutiérrez; vicepresidenta, señora Pascuala Poblete; secretaria, señora Ema de Vilugron; prosecretaria, señora María Luisa Chávez; tesorera, señora Nieves de Cid; protesorera, señora Rosa de Poza; directoras, señoras Laura de Olavarría, Adriana de Arroyo, Aurora de Vidal y Blanca de Garrido.

Junta de Contabilidad, señoras Rosa de Solar, Francisca Pérez y Carmen Ramírez.

Nuevo Directorio del conjunto musical "Nicanor de la Sotta"

El siguiente es el Directorio que regirá los destinos de esta institución cultural:

Presidente, señor Benjamín Negrete; vicepresidente, señor Víctor Ramírez; secretario, señor Leandro González, prosecretario, señor Luis Naranjo; tesorero, señor Víctor Ramírez; protesorero, señor Luis Naranjo; directores, señores Ramón Villarroel, Eulogio Velásquez, José Arévalo, Ismael Ramírez; director de música, señor Benjamín Negrete; ayudantes los señores Víctor Ramírez e Ismael Ramírez.

El nuevo Directorio inició sus funciones activamente, efectuando un baile social para incrementar fondos destinados a la adquisición de nuevos instrumentos musicales. El baile en mención se llevó a efecto en el local de la Sociedad de Pescadores "Juan José Latorre", cedido con toda buena voluntad por el Directorio, obteniendo dicha reunión un éxito inesperado. Amenizó la fiesta social, la que estuvo concurridísima, la orquesta y estudiantina del Centro.

El señor vicepresidente don Víctor Ramírez nos encarga comunicar que los jóvenes que deseen aprender música en instrumentos de cuerda o viento, que se dirijan al director señor Negrete los días Lunes y Viernes, de las 19 a 21 horas, en el local de la Sociedad de Pescadores, su nueva residencia.

El Centro "Nuestra Señora de Lourdes", de Lota Alto, cambia su Mesa Directiva

En reunión general celebrada el 12 de Marzo por el Centro "Nuestra Señora de Lourdes", de la Asociación de la Juventud Femenina de Lota Alto, se ha nombrado el siguiente Directorio:

Director eclesiástico, Rvdo. P. Manuel Sirot; presidenta, señorita Inés Artorquiza; vicepresidenta, señorita Adriana Contreras; secretaria, señorita Dolores Astorquiza; prosecretaria, señorita Felicia Faúndez; tesorera, señorita María Faúndez; protesorera, señorita Hilda Martínez; directoras, señoritas Hortensia Espejo, María L. González, Juana Soto, Ana Carrasco, Hilda Martínez y Encarnación González.

Servicio informativo de "La Patria" en Lota Bajo en "La Bota Verde"

Se nos ha encargado poner en conocimiento del público que próximamente se instalará en la conocida casa comercial de los señores Tascón Hermanos, "La Bota Verde", un servicio informativo luminoso del diario "La Patria" de Concepción, a cargo de su corresponsal señor Fernando Fuentes Torres.



LOS ALIMENTOS

La alimentación juega un rol muy importante en la vida de los pueblos. Médicos, profesores, hombres de ciencia han dedicado a esta rama sus mejores energías. Ellos han llegado a la conclusión de que el organismo humano para su vitalidad necesita de tres elementos indispensables, a saber: las albúminas, las grasas y los hidratos de carbono.

Dado el reducido espacio de que disponemos, explicaré brevemente en qué consisten dichos elementos.

Las albúminas son alimentos reparadores y están representadas por la carne, la leche, los huevos; pero no basta que le demos a nuestro cuerpo mucha leche o carne en abundancia; esto, a más de resultar caro en la práctica, produciría graves trastornos digestivos. Es menester entonces combinarlos y procurarle las grasas y aceites que son las substancias que van a producir energías, considerados como los materiales de reserva, y los hidratos de carbono que ingerimos con las verduras y los vegetales en general.

De aquí podemos deducir que si se come solamente carne y sobre todo si este régimen es continuado, será un perjuicio para nuestro organismo, puesto que éste necesita de otras substancias. A la inversa, si sólo se come verduras, las consecuencias también serán funestas. Debemos tener presente que siempre es necesario mantener el equilibrio en la alimentación como en todo orden de cosas.

Aquí debe intervenir el criterio de la dueña de casa, a quien le es indispensable saber estos principios para poderlos aplicar en la práctica.

Las madres deberán aprovechar estas enseñanzas que son el punto de partida de todo Curso de Economía Domestica y asistir desde el próximo Sábado a la clase de cocina preparatoria con tanta abnegación llevan a cabo la directora y profesora de la Escuela "Isidora Cousiño".

La clase que tiene lugar únicamente los Sábados, cuesta $ 0.60, suma pequeñísima si se compara con los beneficios que va a significar para las madres e hijas de familia el aporte de conocimientos útiles a su vida de hogar.

L. de R.

RELOJERIA TIC-TAC



Es la más popular. Los precios están al alcance de todos los obreros, que la han convertido en la Relojería preferida de Lota.

Composturas de relojes y toda clase de trabajos relacionados con el ramo, se atienden con prontitud.

CALLE PINTO 151

Luis Grandón

DEPORTES

¡Muy bien, Pancho!

Así, con todo el vigor de los pechos de miles de deportistas de este Lota, levantamos nuestro aplauso para convertirlo en tres ¡rash! bien sonoros que traspasen los mares y lleguen hasta Francisco Aravena, el gran winger de este pueblo, que justifica con su actuación la inclusión en el mejor conjunto de fútbol chileno que se pasea invicto hasta ahora por los pueblos del Pacífico.

El más popular de los deportes, el que cuenta con mayores adeptos en nuestra zona, tiene su fuerte baluarte en Aravena, un muchacho joven, hijo de Lota, y que encuentra en esta jira la compensación a sus arrebatos entusiastas de atleta sano, que se diera desde hace algún tiempo a la práctica de esta rama deportiva, haciendo honor al lema de "Mens sana in corpore sana".

Al ver cruzar nuestras calles con ese paso corto y la nerviosidad puestas en sus actos, propias del deportista caballeroso, nadie podía imaginarse que este muchacho pudiera en tan escaso tiempo lograr colocar al deporte lotino en un sitio de prestigio dentro de las esferas nacionales y extranjeras.

Pues, no podemos dudar un momento que Pancho Aravena ha sido el gran hombre en las filas del club chileno "El Audax", al obtener en forma definitiva un concluyente triunfo frente al mejor conjunto y actual campeón de Méjico, haciendo de sus filigranas futbolísticas, los arranques propios de un hijo de esta zona y entregarse amplio para conquistar en una situación especial tres tantos que representan mayor importancia a través de la distancia que de Aravena nos separan.

Los deportes lotinos empiezan a hacerse sentir en la capital de nuestro país y ha bastado la actuación de varios muchachos de este pueblo para que se reconozcan las actividades que se practican de tan entusiasta manera por estos lados.

Dos campeones en sus diversas actividades nos ha dado ya el año 1933, y a esto se agrega la actuación brillantísima de Pancho en tierras aztecas.

Por eso levantamos nuestras manos y con sonoridad decimos: por **Francisco Aravena tres ¡rash!**

Los últimos encuentros del más popular deporte

Se ha clasificado ya el Club Manuel Rodríguez como campeón de la temporada, siguiendo en segundo término el Matías Cousiño.—Carlos Cousiño, Acevedo y Arturo esperan la colocación del tercer puesto.—En el entreciudades Industrial con Rodríguez se produjo un empate a un tanto, después de un partido menos que regular.—Acevedo con Arturo empatan a dos tantos y Carlos Cousiño es vencido en forma concluyente por el Matías, por la cuenta de tres tantos por uno.—Los de intermedia del Carlos Cousiño se clasificaron campeones, terminando invictos la competencia.

Durante el mes de Marzo han podido conocerse los finales de las competencias correspondientes al año ppdo. y en estos Domingos han quedado clasificados ya los campeones de casi todas las divisiones.

Hemos tenido también un partido entreciudades que ha sido bastante flojo, a pesar de que intervenían en él el actual equipo campeón de la temporada.

Arturo Cousiño jugó con el Deportivo Carabineros, siendo vencido por el cuadro penquista por la cuenta mínima.

Deportivo Manuel Rodríguez con el Industrial de Concepción actuaron en un partido solamente discreto, el cual terminó con la cuenta de un tanto por lado, no reflejando el poderío del cuadro local que actuó desarticulado, no ofreciendo esa emoción propia de los encuentros en que debe intervenir un cuadro ya de valer como lo es el Rodríguez.

El equipo del Luis Cousiño sufrió un serio contraste en canchas coronelinas, siendo vencido por cuenta abultada por el campeón de Schwager.

Total todo un desastre casi para los cuadros de la región, lo que hace necesario un cuidado mayor para futuras actuaciones.

Por la competencia de primera división han intervenido en estos últimos días los siguientes conjuntos:

Acevedo-Arturo Cousiño

Fué un encuentro de bastante movilidad, especialmente de parte de los albos que se hicieron presente con buenas combinaciones, logrando empatar faltando pocos minutos para la terminación del tiempo.

Figuras apreciables podemos indicar en este partido a Mella, puntero derecho, que tiene habilidad para desviar el balón, faltándole carrera para ser un acabado alero.

El cuadro del Arturo se ha quedado adormecido parece y no lo vemos actuar con esa precisión que fuera característica de otros años. Es necesario remozar el equipo y someterlo a preparación.

Matías Cousiño con Carlos

He aquí un encuentro que fué sorpresivo para los rojos desde los primeros momentos. Veamos:

Los cuadros estaban muy bien preparados para este partido, en el cual se definía el segundo puesto de la competencia de primera división. A poco de comenzar el partido los Matías se fueron con muy buenas combinaciones sobre el arco del Carlos y en menos de medio minuto lograron abrir la cuenta en medio de la sorpresa general.

Se ve al cuadro del Matías con mayor potencialidad en todas sus líneas, es un equipo acabado y sus hombres responden con eficiencia.

Momentos más tarde un nuevo tanto aumenta la cuenta, el que es seguido por un tercer goal, viéndose una goleada por venir. El Carlos estuvo bastante ametrallador en el segundo tiempo, pero no logró deshacer la brillante defensa del Matías; por último hasta un tiro de penal no hicieron los Matías, con lo cual la cuenta habría subido a cuatro contra un tanto obtenido por los Carlistas mediante tiro de castigo.

Empeñosos estuvieron los Carlos, pero hubieron de estrellarse contra un equipo de superior fuerza y justezas en sus jugadas.

Carlos de intermedia se clasifica campeón

Los muchachos del Carlos Cousiño que saben lo que vale el fútbol científico, están saliendo unos verdaderos "audaces" para las jugadas y en esta situación los vemos llegar invictos a su clasificación, obteniendo cerca de **treinta y cinco goles** durante la temporada por cinco en su contra.

Cómo se conoce que aquí actúan un Concha, un Suazo y otros perforadores de valer.

Muy bien para los muchachos del Carlos y hasta ellos nuestras felicitaciones. Esperamos que su presidente los tome en cuenta para reforzar las líneas de primera división bastante flojitas en este equipo.

Boxeo aficionado en el Teatro de la Cía. Minera

Durante el mes de Marzo tuvimos el agrado de recibir la visita de los mejores aficionados de Rancagua.—Actuaron contra el Quintín Romero.

Una buena velada nos proporcionaron los rancagüinos durante el mes pasado. En jira estos muchachos por las provincias sureñas nos trajeron la representación del boxeo central, denotando en todos ellos buenos exponentes de la defensa propia.

Los matches efectuados fueron los siguientes:

Retamal, de Lota, con González, de Rancagua

En este match que fué bien movido ganó Retamal por puntos, por su mejor ataque durante los tres rounds.

Concha con Torres

El lotino Concha se encontró apurado en el primer round en que Torres lo alcanzó con justeza al mentón, haciéndolo caer.

Concha, sin embargo, reaccionó más tarde y pudo equiparar el combate.

Marciano con Clavero

Brava la pelea, estimando por nuestra parte que el visitante sacó mayores ventajas, lo cual habría bastado para hacer suya la pelea. Se empató.

Toledo con Fuentes

El chico Toledo hubo de encontrarse con un hombre de mayor altura. Aun cuando trabajó batallador y pegó más limpiamente, el fallo fué draw.

López con Concha

Un match duro para el lotino fué la comparación con Concha. El rancagüino es un artista en la pegada, ya que a Sandoval le propinó una fuerte paliza en Talcahuano. López actuó como nunca le habíamos visto, trabajando con ciencia y en esta forma pudo llegar casi sin apremio al tercer round. El fallo correspondió a Concha con justicia.

Villalobos con Wickenson

Deslucido fué este semifondo, aun cuando el visitante era la carta brava del equipo. El fallo correspondió al de Rancagua por puntos.

Arévalo con Francis

Fué el mejor match de la noche, actuando ambos contendores en la categoría de los medio livianos. Cinco vueltas bravas, en que el aficionado Francis quiso sorprender al lotino con su guantela cambiada. Arévalo, sin conocer a su contender, estudió en el primer round y más tarde pudo conectar limpiamente su derecha, dando con Francis por la lona, el cual se levantó después de algunos segundos. Más tarde fué amplio el dominio del lotino que con cada golpe mareaba a Francis, no logrando llegar a un fuera de combate por la ligereza con que el rancagüino se reponía. El fallo favoreció al lotino por puntos.

Algunas palabras

Buena la delegación de Rancagua y muy gentiles sus componentes, tanto para el público como los jurados.

Se captaron las simpatías de los lotinos desde los primeros momentos.

Al presentarse al ring correctamente uniformados fueron recibidos con largos aplausos por el público asistente.

LA GRAN TIENDA "LA FAMA"

ofrece hoy expléndidas mercaderías a precios de gangas

Ocasión única.—Chombas de lana con seda para señoras a..... $ 19.50
Vestiditos de punto para niñitas a..... $ 12.50
Chombas y chalecos de lana para hombres a..... $ 18.—
Confecciones.—Liquidamos abrigos para hombres a $ 140.—
Para jovencitos a $ 85.— y..... $ 75.—
Para señoras a..... $ 59.—

Estupenda liquidación de calzado fino a precios muy castigados

Gran exposición de sombreros para caballeros, hallarán nuestros clientes muchas gangas: Sombreros modelos en fieltro desde $ 40.— en fieltro de lana, preciosos colores, modelos de gran gusto, desde $ 29.— y también de precio económico desde $ 12.— c/u.

Aceptamos mercaderías separadas con pequeños abonos a fin de que nuestros clientes aprovechen la mayor parte de estas gangas.

GONZALEZ HERMANOS

En un movido encuentro "Carlos Cousiño" se clasificó tercero en la tempora de 1932, ante el "Luis Acevedo", por la cuenta mínima

A un movido e interesante encuentro dió lugar el partido futbolístico del Domingo 26 de Marzo por el tercer puesto de la temporada de 1932 entre los cuadros del Carlos Cousiño y Luis Acevedo.

El Acevedo luchó con entusiasmo; con ese mismo entusiasmo con que ha venido actuando durante toda la temporada 1932 y que lo ha hecho clasificarse en el cuarto puesto, lugar que no ocupaba desde hacía varios años.

Los "albos" jugaron el todo por el todo; sus hombres principalmente como el gran Aravena, Cáceres, Villalobos, Alegría, Tuttle, Alejo Moraga y el chico Mella, se entregaron por entero, mas se estrellaron ante los hombres del Carlos, más fogueados y algunos de ellos miembros de nuestra selección, como Carlos Venegas, "Sego" Leal, Ceballos, Figueroa y otros, los cuales se entendieron a la perfección, marcando en el segundo tiempo el tanto de la victoria.

No nos cabe sino felicitar al Deportivo Luis A. Acevedo por su brillante performance, ya que del último puesto que ocupaba durante varias temporadas, al igual que el Matías Cousiño, se ha colocado gracias al entusiasmo de la muchachada en el cuarto puesto en la competencia oficial que se dió fin el Domingo 26.

La velada del Pablo Suárez de Concepción con el Tani de Lota

Un brillante triunfo por K. O. obtuvo el gran Moroco Henríquez en la primera vuelta.—Manríquez del Tani ganó también por K. O. al cuarto round a Muñoz.

El Viernes 24 de Marzo tuvimos una velada boxeril entre elementos del club Pablo Suárez de Concepción y el Tani Aguilar de Lota, este último con algunos elementos del Nacional que tuvieron muy buena aceptación.

Damos un detalle de lo que fueron los encuentros:

Juan Santibáñez, del Tani, con Juan Bustos, del Suárez

Los muchachos entraron a pelear de firme desde los comienzos de la primera vuelta. Fué un match bravo que terminó con el triunfo de Bustos.

Castro, del Tani, con Arias, del Suárez

En esta pelea se impuso por puntos el lotino que acusó mayores recursos para la lucha.

Cuevas, del Tani, con González, del Suárez

El muchacho del Suárez estuvo oportuno para desviar las arremetidas del lotino y en esta forma podía solamente evitar el castigo. Cuevas entró golpes netos a la cara de González y lo hizo caer en varias ocasiones. El fallo fué de Cuevas netamente.

Henríquez con Torres

Esta pelea duro algunos segundos solamente. Dos o tres finteos y la derecha potente y precisa del gran Moroco llegó neta al mentón de Torres, cayendo fuera de combate y quedando inconsciente en su rincón por varios minutos.

Moroco demostró como siempre una completa calma para estudiar brevemente al penquista y lanzar su certera derecha que le dió un triunfo brillante.

Martínez, del Tani, con Kockbaine, del Suárez

El aficionado del Suárez es un buen elemento, bastante boxeador, pero nada pudo ante Martínez que lo persiguió sin tregua por el ring. El fallo fué empate.

Manríquez, del Tani, con J. Muñoz, del Suárez

Fué una pelea más que mediocre la del semifondo. Muñoz es solamente un punching ball para entrenamiento de pesos pesados. El hombre no sabía tirar ni un golpe. Manríquez castigó como quiso ante un hombre de inferioridad manifiesta para cualquier novicio de nuestros centros. Después, en el cuarto round, pudo Manríquez conectar un golpe que hizo caer a Muñoz en la lona, no parándose hasta después de los diez segundos. El Suárez no debiera haber traído en su delegación hombres de esta naturaleza.

Jara, del Tani, con Morales

En la pelea de fondo el fallo correspondió a Jara de Lota, el cual ajustó con mayor precisión sus golpes, manteniendo a Morales a distancia. El penquista nada pudo contra el representante del Tani aun cuando estuvo luchador en los comienzos de la pelea.

Por PENALTIKY

CON EL CAMPEON DE LOS INVICTOS

Jorge Herrera, capitán de la Intermedia del Carlos Cousiño, se paseó invicto por las canchas de Lota en la temporada pasada.—35 goles contra 5 fué la cuenta final de la competencia.—La Escuela Matías Cousiño de Lota Alto, escuela de campeones.—Benito Suazo un goleador de cartel.—Los hermanos Vargas entrenadores de este conjunto.

Jorge Herrera es el nombre de un muchacho de 19 años, desconocido para el grueso del público aficionado al balompié. Los partidos de las divisiones altas son los que consagran a los émulos del fútbol y la popularidad los alcanza haciéndolos favoritos como a un Aravena, a un Leal.

Mas el hecho de pasear un conjunto en calidad de invicto por toda una temporada a través de muchos partidos con lo mejor con que cuenta la división intermedia de nuestra Liga, representa un esfuerzo colectivo que es digno de aplaudirse.

Herrera, el centro mediano del cuadro de los rojos, ha cometido tamaña hazaña durante la temporada pasada y es tal vez el primer hecho en la historia del popular deporte en nuestro pueblo. Unase a esto la enormidad de goles que conquistaron estos bravos muchachos y tendremos la satisfacción de ver que contamos con elementos poderosos en la división de intermedia, que engrosarán en forma efectiva a las primeras dentro de la temporada próxima a abrirse.

Tuvimos el agrado de recibir la visita en nuestras oficinas de redacción algunos días atrás. Jorge Herrera, capitán de los rojos, y Benito Suazo, vicecapitán, compartieron breves momentos, contándonos algunos detalles de su corta, pero muy efectiva carrera deportiva.

—¿Cuántos partidos hicieron en la temporada?—le preguntamos.

Herrera toma la palabra y nos manifiesta:

—Hubimos de jugar con todos los equipos inscritos que eran ocho, aparte del conjunto del Carlos.

El marcador arrojó el siguiente resultado:

Con el Matías Cousiño 8 tantos a favor por 1 en contra.

Con el Manuel Rodríguez 3 tantos a favor por 2 en contra.

Con el Luis Cousiño 3 tantos a favor por 0 en contra.

Con el Carabineros 3 tantos a favor por 0 en contra.

Con el Unión Deportivo 4 tantos a favor por 2 en contra.

Con el Arturo Cousiño 5 tantos a favor por 0 en contra.

Con el Deportivo Acevedo 4 tantos a favor por 0 en contra.

Por el Nacional 5 tantos a favor por 0 en contra.

Total 35 tantos a favor por 5 en contra.

—¿Cual fue el partido más bravo de la competencia?

—El jugado contra el Manuel Rodríguez, club que opuso tenaz resistencia, haciéndonos pasar momentos de apuro. Logramos ganar a este conjunto sólo por un tanto.

—¿Tiene Ud. el equipo que actuó en esta competencia?

—Arquero, Gourdet; zagueros, Suazo y Fonseca; medios, Rodríguez, Herrera (cap.) y Carrasco; delanteros, Gonzalez, Concha, Suazo, Unda y Lepe. Reservas, Sierra, Venegas y Chamblas.

—¿Cuál el más goleador de sus ágiles.

—Benito Suazo, el vicecapitán, y que me acompaña en esta visita a "La Opinion".

Hacemos la entrevista a dúo y preguntamos a nuestros visitantes.

—¿Cuando se iniciaron Uds. en el fútbol?

—Siendo alumnos de la Escuela Matías en Lota Alto, el profesorado tenía varios cuadros con las denominaciones de Colo Colo, Fernández Vial, etc. Nosotros casi todos los del equipo de intermedia jugabamos en ese entonces por el cuadro del Colo Colo. Allí había un Olguín, un Saavedra, un Arellano, motes con que se nos designaba los que lograban destacarse.

—¿Se entrenan Uds. para estos encuentros?

—La dirección de nuestro conjunto está a cargo de los hermanos Vargas, los cuales someten a entrenamiento a la gente y han logrado con sus consejos de deportistas de verdad, llevar al cuadro del Carlos hasta tener una colocación especial dentro del calendario deportivo del año.

—¿Proyectos para el futuro?

—Deseamos encontrarnos con el cuadro del Almirante Lynch de Concepción, club que como nosotros se ha clasificado invicto. Será el primer partido entre ciudades que haremos.

Terminamos con nuestros visitantes, felicitándolos por el triunfo obtenido y los instamos a continuar preparándose en el camino del deporte, actividad que puede llevar muy lejos a estos muchachos que se han entregado con todo su entusiasmo a la práctica favorita del fútbol.

Gracias y hasta la vista, le decimos a Herrera y Suazo, y lleven el aplauso de nuestro periódico para sus compañeros de filas y para sus entrenadores.

Ruiz, solo

Ya tenemos por fin en nuestros lados a Juan A. Ruiz, el campeón de los campeones del atletismo nacional.

10.000 metros corridos ante un numeroso público en Santiago para la eliminatoria nacional consagraron a Ruiz el campeón para esta distancia y ya lo tenemos designado para representar a Chile en la futura olimpiada del continente.

Un justo premio para quien se ha dedicado con entusiasmo a los

¡¡VERDADERA OPORTUNIDAD EN LOTA!!

La Gran Tienda **«LA CAMPANA»** ofrece mercaderías de tienda a precios antiguos y sin competidores en plaza por el gran surtido en **TRAPOS** de lana y algodón, surtido colo«al en colores, precios y calidades.

«LA CAMPANA», le ofrece a usted el mejor surtido en catres, somieres, sillas para comedor, trinches, peinadores, mesas de lavatorio, veladores, juegos de comedor, juegos de dormitorio, etc., etc.

Gran surtido de enlozados nacionales y extranjeros, a precios antiguos.

ARTICULOS DE INVIERNO ofrece **«La Campana»**, parasguas, frazadas de lana, colchas, sobrecamas, zapatones de goma, puntillas, impermeables para caballeros, impermeables para señoras, impermeables para niñas.

Nota:—Habiéndome nombrado desde **ITALIA**, la gran Casa Pattersonn & Cía., único **AGENTE** de los acreditados sombreros **«GRAPPA»**, pronto encontrará el distinguido pueblo de Lota en **«La Campana»** un selecto surtido de este artículo, en colores de gran novedad, en negro y en todas las formas para los diferentes gustos; así no tendrán necesidad de encargar su sombrero a otros pueblos de la provincia.

Por ahora se ofrece una liquidación de sombreros de las afamadas marcas Canadian, Nitor, Pilus Morvidus, Lontra, Selecta, Nutria, Vicuña, Castor, Standard, Lautaro, etc. En sombreros encontrará usted un surtido colosal a precios sin competidores. **¡Para ropa hecha, no hay quién pegue con «La Campana»!!** No olvidarse: **«La Campana»** de Lota, le hace ahorrar a usted y a su hogar muchos pesos.

Tomás Tascon

PROPIETARIO

Lota.—Teléfono 45.

entrenamientos metódicos que en un día no lejano lo llevarán a ser una figura dentro del atletismo sudamericano.

La llegada de Ruiz a Lota fué todo un acontecimiento y en esta forma se expresó con delirante entusiasmo toda la muchachada atlética y admiradores que en paseo triunfal recorrieron las calles de Lota Bajo y Lota Alto llevando en triunfos al campeón de Chile.

La gentileza de nuestro primer alcalde señor Astorga hizo que se preocupara de hacerse a Ruiz un buen recibimiento, siendo esperado por la banda municipal en la estación y llevado más tarde con la banda del Establecimiento hasta Lota Alto, siendo recibido en calidad de huesped de honor en el salón del club Manuel Plaza.

Felicitamos a Ruiz por su brillante triunfo obtenido, tanto en los diez mil metros, como por el segundo puesto que se clasificó para los cinco mil metros.

Y con el solo triunfo de este muchacho lotino, tenemos la satisfacción de ver ocupar a Lota el tercer puesto dentro de la eliminatoria nacional en que intervinieron los más destacados atletas del país.

EL DEPORTE EN BROMA

POR EL "BARRETERO AUDAX"

Lo que se ha visto y oido por el ambiente del deporte lotino

El basketbol entre los kikos y los kakos

Han revolucionado el ambiente del deporte los partidos realizados en las incómodas canchas del Rodriguez.

La fiebre del basket ha alcanzado hasta Lota. Tenemos un Pibe, un Yale y qué se yo cuantas marcas de candados aparecerán dentro de poco.

Presenciamos un encuentro entre estos dos equipos algunos días atrás. Los del candado deben ser falsificados, pues la cuenta fué la más grande de las pelizas que se han visto en canchas lotinas.

Kiko y Kako se lucieron en este partido y no querían salir de la cancha aprovechando el minuto de descanso, para que fueran admirados por el bello sexo. Qué pretenciosos...

Kuko Manterola, del Yale, jugador y presidente a perpetuidad, hizo un tanto precioso, manifestando se abre la sesión.

Las de aplausos que se cosechó el valiente delantero.

Tako San Martín lo notamos protestadorcito, pero se deshacía en jugadas brillantes cuando era estimulado por las aficionadas de las tribunas.

Tako Urbina, el crack de los Yale, fué muy bien cuidado durante el partido y nada pudo hacer aun cuando era la esperanza para disminuir la cuenta.

Los del Pibe fueron desterrados del triunfo más tarde por los del Español de Talcahuano.

De nuestro enviado especial por las canchas de Méjico

Señor Director:

Si no fuera por la gentileza de mi jefe señor, . . . no habría podido alcanzar en la jira del Audax Italiano accediendo a la amable invitación de los dirigentes del Audax.

Copio el diálogo: Señor, necesito cinco meses de permiso para acompañar a Aravena en jira por Europa.

—Oh! yes, very well. Vaya Ud. por la sombrita.—Hago presente que yo trabajo en Pique Grande, señor, desde hace mucho "time" y es la primera vez que pido permiso.

Y heme aquí, señor redactor, embarcado en el Oraño rumbo a tierras extrañas.

Primer partido

Nuestros amigos del Rimac querían darnos la gran paliza, recordando al finado Colo Colo, pero como no estábamos dispuestos aprovechó breves momentos para lanzarles una alocución a los jugadores y hemos salido de aquellas tierras en calidad de invictos.

Llegada a Méjico

¡Oh! que hermoso es esto, señor redactor. A nuestro Pancho le correspondió jugar y qué goles fueron aquellos. Pancho situado a cuarenta metros de Giudice recibe la pelota, la desvía y zas ¡gol!; se da vueltas, cae de espaldas, se pega en la nariz, y ya tenía otro pase de Giudice que le dice: "impulsa bambino" y zas otro ¡gol! No alcanza a respirar Pancho y salir del susto cuando Giudice le vuelve a largar otro pelotazo y zas ¡gol!

Entre tanto a mi lado se comenta: "che bello", brutali, colosali. Son los compañeros del gran Panchulo que baten palmas en honor del lotino.

Llegamos al Hotel del Pacífico con la delegación. Es un hotel muy grande, señor redactor. Tiene capacidad para mucha gente, siendo especialmente para los deportistas.

Así que si se quieren venir para acá todos los gallos de allá, le podíamos dejar las piezas tomadas. El pasaje cuesta rebarato.

Don Luis Hache podía aprovechar aquí para no aceptar ningún puesto de delegado ante la Liga, ya que a pesar de renunciar tantas veces siempre los niños del Luis lo vuelven a nombrar. No quieren hacerle caso cuando él dice que en "jamás de los jamases acepta volver a la dirección de los deportes".

Aprovecho la ocasión para entrevistar a Pancho que está siendo masajeado después del partido.

—¿Cómo está Panchulo?—le digo.

—Oh! Bon giorno, Barretero audace. Como sta lei.

—No le entiendo una palabra a este italiano improvisado.

¿Por qué no me habla en chileno mejor? Así nos podemos entender.

—Vaya hombre, acostumbrado con los niños a conversar en italiano, a hacer en italiano, a hacerme el italiano no le había entendido.

¿Cómo está la gallada en Lota, qué es de este niño Fuentealba hombre, de Polo, qué dice el viejito de arriba, toda la garuma de Lota?

—Están de lo más bien, gracias—le contesto—, saludos le mandaron y que no se olvidara de ellos y se fuera a quedar en Europa.

—Per San Jove, si yo voy nada mas que dispuesto a aprender, a conocer otras canchas y tratar de llevar estas enseñanzas hasta mi terruño a ver si los saco de esas jugadas bruscas que se gasta Joaco allá en Lota.

—Oh bene, molto bene, digo. Ya me estoy acostumbrando a parlare también.

Digame Pancho ¿cómo lo han tratado los colegas de equipo?

—Muy bien, hay que ser muy metódico con esta gallada. Acostarse temprannito, levantarse a tomar chocolatito, pobrecito, pobrecito... y con una voz de divetona una canción, cualidad que desconocíamos los lotinos en nuestro gran puntero.

Total que Pancho, señor redactor va encantado de la vida. Dispuesto a traer en su maleta de deporte muchos goles y muchos pesos para obsequiarlos a su club el Manuel Rodríguez, que según dicen los malos lenguas anda pobretón de fondos...

Después de almuerzo salimos con Pancho a dar una vuelta por el centro de Ciudad de Méjico, lo que aprovechó para hacer algunas compritas, diciéndome:

—Estos son regalitos que les voy a llevar a mis amigos de Lota.

Entre estos pude anotar los siguientes artículos con su dedicatoria:

Un recuerdo de Aravena para mi querido presidente señor Luis 2.º Muñoz, una máquina de afeitar con quinientas hojas Gillette.

Para el señor Pradenas, una bocina de goma.

Para Carlitos Venegas, un par de zapatos de lata.

Para Arturo Sealls, un repuesto para nariz.

Para Polo Cid, un par de canilleras blindadas.

Para Santiago Jhonson, un perro bulldog.

Para Pedro Leal, un manual del goleador.

Para Sego Leal, una caja de crema.

Para Gallardo, del Carlos, un saco retobado.

Para Vega, del Luis, una gringa.

Para González, un par de conejos.

Para Alegría, una caja de municiones.

Para Andaur, una chapa para que la ponga en Schwager.

El Barretero Audax.

SERVICIO METEOROLÓGICO DE LOTA ALTO

Observaciones registradas hasta el 26 de Marzo de 1933 y su comparación con el año anterior en igual lapso de tiempo.

TERMOMETRIA

Temperatura	A la sombra 1932	A la sombra 1933	Cielo descubierto 1933
Máxima del año.	28°	28°	42°
Mínima del año.	1°	7°	4.5°

HIGROMETRIA

Humedad del aire	1932	1933
Máxima del año.	96	96
Mínima del año.	35	36

BAROMETRIA

Presión atmosférica	1932	1933
Máxima del año.	775	768
Mínima del año.	758	758

PLUVIOMETRIA

Milímetros de agua caida	1932	1933
Total hasta la fecha	48.4	126.1
Total en el año.	1,462.5	

AGUA CAIDA EN 1932 Y EN LO QUE VA CORRIDO DEL PRESENTE AÑO

	1932		1933	
Enero	3.6	milímetros	79.5	milímetros
Febrero.	6.2	,,	5.0	,,
Marzo	38.6	,,	41.6	,,
Abril	251.7	,,		
Mayo	34.4	,,		
Junio	381.2	,,		
Julio	257.7	,,		
Agosto	216.6	,,		
Septiembre.	68.0	,,		
Octubre	103.9	,,		
Noviembre.	17.5	,,		
Diciembre.	83.1	,,		
TOTAL	1,462.5	,,	126.1	

Hora de la plea y bajamar en el puerto de Lota, durante el mes de Abril de 1933

Arreglada a la Hora Oficial

Fecha	PLEAMAR	BAJAMAR	PLEAMAR	BAJAMAR
1	1 50 A. M.	8.02 P. M.	2 28 A. M.	8.40 P. M.
2	2.55 ,,	9 07 ,,	3 29 ,,	9.41 ,,
3	4 35 ,,	10.47 ,,	4.57 ,,	11.09 ,,
4	6 29 ,,	—.— ,,	6 18 ,,	0.41 ,,
5	7 30 ,,	0.30 ,,	7 20 ,,	1.42 ,,
6	8 11 ,,	1.32 ,,	8 07 ,,	2 23 ,,
7	8.47 ,,	2 19 ,,	8 49 ,,	2.59 ,,
8	9 21 ,,	3 01 ,,	9 29 ,,	3 35 ,,
9	9.55 ,,	3.41 ,,	10.08 ,,	4 07 ,,
10	10 31 ,,	4 20 ,,	10.50 ,,	4 43 ,,
11	11.10 ,,	5.02 ,,	11 32 ,,	5 22 ,,
12	11.53 ,,	5 44 ,,	—.— ,,	6 05 ,,
13	0.17 ,,	6 29 ,,	0 57 ,,	6 49 ,,
14	1.08 ,,	7.20 ,,	1 28 ,,	7 40 ,,
15	2 08 ,,	8 20 ,,	2 28 ,,	8 40 ,,
16	3 21 ,,	9 33 ,,	3 37 ,,	9 49 ,,
17	4 49 ,,	11 01 ,,	4 56 ,,	11 08 ,,
18	6 16 ,,	—.— ,,	6 12 ,,	0 28 ,,
19	7 21 ,,	0 24 ,,	7 17 ,,	1 33 ,,
20	8 11 ,,	1 29 ,,	8 11 ,,	2 23 ,,
21	8 53 ,,	2 23 ,,	8 57 ,,	3 05 ,,
22	9 31 ,,	3.09 ,,	9 39 ,,	3.43 ,,
23	10.04 ,,	3.51 ,,	10 16 ,,	4 16 ,,
24	10.35 ,,	4 28 ,,	10 50 ,,	4 47 ,,
25	11.06 ,,	5 02 ,,	11 25 ,,	5 18 ,,
26	11 36 ,,	5.37 ,,	11 58 ,,	5 48 ,,
27	—.— ,,	6 10 ,,	0.07 ,,	6 19 ,,
28	0 31 ,,	6,43 ,,	0 40 ,,	6 52 ,,
29	1.07 ,,	7 19 ,,	1 17 ,,	7 29 ,,
30	1 53 ,,	8.05 ,,	2.01 ,,	8.13 ,,

La Opinión

PUBLICACION DE LA COMPAÑIA MINERA E INDUSTRIAL DE CHILE

INFORMACIONES Y FOTOGRAFIAS DE LOTA, CORONEL Y CURANILAHUE

Año VIII — Lota Alto, 1.º de Mayo de 1933 — Núm. 251

LOS ENEMIGOS DEL CARBON

Las minas de carbón atraviesan en el mundo entero por un período de aguda crisis, cuyo término todavía no se divisa claramente, aun cuando todos comprenden el deber patriótico de defender la riqueza que representan para la humanidad los yacimientos de combustible mineral.

Hubo años en que los enemigos del carbón fueron principalmente los agitadores que, con las continuas huelgas y paros, lo desacreditaron intensamente por la ninguna confianza que había en su entrega.

Esto pasó en Chile, en Europa, en los Estados Unidos, y en todo país productor de carbón.

Los consumidores procuraron desligarse de un artículo que no era posible obtener con seguridad y se fijaron en el petróleo, que necesita muy poca gente para su extracción y, por lo tanto, no es afectado por huelgas de ninguna clase. Se extrae por medio de bombas mecánicas que no pueden ser instrumentos serviles de los agitadores, como lo fué la parte más ignorante de la masa obrera en tiempos pasados.

El petróleo llegó a reemplazar al carbón en todas partes y se constituyó así en otro enemigo formidable de nuestras minas.

Se ve, pues, que la base del desprestigio del carbón nació dentro de las minas, y si queremos encontrar un remedio a la difícil situación actual, debemos procurar que vuine la mayor disciplina, orden y seguridad de producción en los centros mineros.

En seguida, la campaña en favor del carbón debe procurar que las maquinarias, elementos de transporte, plantas de fuerza motriz, etc., que se usan en las minas, sean las más perfeccionadas posible y estén a la altura de los adelantos más modernos.

En esta materia las minas de Lota han marchado a la cabeza del progreso en nuestro país, pues a pesar de la crisis se han hecho cuantiosas inversiones para mejorar sus instalaciones. Una planta eléctrica, que significa la inversión de muchos millones, está ya en funciones. Modernos transportadores mecánicos facilitan la explotación en los laboreros donde es posible instalarlos. Numerosas y bien estudiadas mejoras en las vías interiores y exteriores han beneficiado el tráfico notablemente.

Nuevas maestranzas y talleres provistos de los elementos más modernos se han levantado con fuertes inversiones. En general, nada ha ahorrado la Empresa para que la industria carbonífera pueda triunfar de sus enemigos. Por su parte los obreros corresponden a esta actitud con un comportamiento y disciplina ejemplares.

En estas condiciones es seguro que vendrán mejores días para esta región. Ya se nota un aumento de los días de trabajo. Es posible que, si la confianza en el carbón se consolida, se llegue a trabajar todos los días de la semana.

Confiemos y perseveremos en los buenos resultados de la ciencia y el capital, unidos en franca y leal cooperación con el esfuerzo y la disciplina de los trabajadores. Así el carbón vencerá a sus enemigos.

Minero.

ECONOMATO
DE LA
Compañía Minera e Industrial de Chile
CONSUMA Ud.
HARINA INTEGRAL
Se expende en el puesto del Mercado No. 1
EL JEFE.

NIÑOS MONSTRUOS

En Rusia se premia al delator. Esta fea actitud de todos los cobardes, es una virtud soviética.

Un niño nuestro que fuera a la justicia a hacer una denuncia contra su padre o su madre nos sería repelente como un pequeño monstruo.

Pero esto es inconcebible en un niño que le debe todo a sus padres y que posee en su alma el amor entrañable a sus progenitores.

Y si fuera el Estado, el que enseñara esa monstruosidad, entonces sí, no vacilaríamos en aplastar esa infamia.

Pues eso, que no puede ser más que la obra de criminales o de locos, es lo que hacen los soviéticos en las almas infantiles: les enseñan a no amar ni respetar a sus padres, a delatarlos ante el Estado si cometen cualquier falta condenada por las leyes rusas y sobre todo si critican a los gobernantes, en una palabra, les enseñan el horrible vicio del desagradecimiento y la cobardía.

En Rusia han sido fusilados unos campesinos que mataron a unos niños de 9 a 11 años por el crimen de haber denunciado a su propio padre y a su abuelito como ocultadores de trigo, por lo que ambos labradores fueron fusilados. He aquí una síntesis tremenda de la situación moral a que ha quedado reducido el pueblo ruso, después de 15 años de imperio soviético.

Los campesinos ocultan el trigo que ellos mismos cultivaron y lo hacen para canjearlo por artículos de primera necesidad. Pero esto es considerado como un delito digno de la pena capital porque el Estado es dueño primordial de todo, hasta del fruto de lo ganado con el sudor de la frente. La esclavitud es completa. Pero hay algo más: se enseña a los niños la delación, el espionaje, se arranca de su corazón hasta los sentimientos que anidan en las bestias: el amor a los progenitores, y se les presenta como obra admirable el denunciar a éstos.

¿Puede concebirse algo más maivado que criaturas enviando a sus padres al cadalso? *El Soviet ha glorificado a esos chicos y hecho citar sus ejemplos a los niños de las escuelas.*

Mas, los campesinos se dan cuenta de lo que serán tales niños cuando lleguen a grandes, y por otra parte están hartos y amargados de vivir bajo el régimen del espionaje infantil. Matan entonces a los héroes. Y son ellos a su vez fusilados».

En resumen: hambre, espionaje, robo, niños-monstruos, denuncias, asesinatos, ejecuciones por millones... Lo que no obsta para que algunos «snobs» y algunas «detraquées» se extasíen ante las bellezas del comunismo. También es cierto que Rusia es larga... para con sus admiradores...

M.

COLABORACION

La libertad en el régimen republicano democrático y el régimen soviético

No hace mucho el senador comunista señor Manuel Hidalgo manifestaba en la Cámara, que en Chile no existían la libertad de prensa, de reunión y electoral.

Acerca de lo primero, todo el mundo sabe cómo circulan las revistas, diarios o periódicos, hojas volantes, incitando a la revuelta o simplemente propagando las doctrinas del régimen comunista.

Con respecto a la libertad de reunión, no sólo nuestro pueblo es testigo de los mitines comunistas que se organizan los días Domingos, donde los agitadores pronuncian discursos incendiarios contra el sistema republicano democrático, y colocando por las alturas las doctrinas de Lenin y Compañía.

Libertad electoral, igualmente se ha pronunciado el senador comunista de la República burguesa de Chile, lo cual es un estupendo contrasentido, ya que si no hubiera libertad electoral no habría salido elegido senador de la República el señor Hidalgo, el señor Vega y otros, pertenecientes al Partido Comunista de Chile.

Esto demuestra que en Chile existen las libertades que el senador aludido ha querido desconocer ya que se ha permitido que los comunistas lleguen hasta el sagrado templo de nuestro régimen republicano democrático a efectuar su propaganda disociadora y más todavía se les hace la gracia de pagarle un sueldo, si mal no me equivoco ascendente a la suma de $ 2.000 mensuales.

¿Qué tal? ¿Se haría lo mismo en Rusia? Bien lo saben el señor Hidalgo y el señor Vega, que en ese desgraciado país no se tolera que un invidno contrario a las doctrinas del régimen imperante sea representante, ni que escriba en los diarios o pronuncie discursos destinados a socavar el régimen comunista, pues si tal hiciera se le quitaría brutalmente la vida, sin mayores trámites.

Soc. IMP. Y LIT. "CONCEPCION" — Freire esq. Castellón — Casilla 57 C. — Concepción — 1933

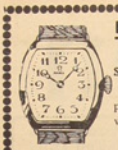

RELOJERIA BARBIER

ES LA MEJOR

Si desea usted un trabajo eficiente y duradero, visiteme

EXISTENCIA EN RELOJES

para caballeros y señoras — Relojes de pared y artículos varios para regalos a los mismos precios antiguos.

GUILLERMO BARBIER W.

Allá el que no es comunista está contra el comunismo y es considerado enemigo del régimen.

Por lo tanto es preferible vivir dentro de un régimen comprensivo y no tiránico como el soviético, pues mediante el sistema republicano democrático, se puede conseguir lo mismo o quizás más de lo que han conseguido los rusos, mediante la matanza inhumana de millones de seres, y mediante la implantación de una dictadura oprobiosa.

Es preferible a todos los trastornos, conseguir mediante la evolución lo que otros han conseguido mediante el incendio, el pillaje y la destrucción total de los derechos más sagrados de los hombres, es preferible, ya que nuestra Constitución Política tiene como seguir una evolución más adelantada destinada a conseguir un mayor bienestar para las clases desheredadas; y una prueba de estos adelantos son las leyes sociales, que benefician a los obreros y empleados y que si aún no dan los espléndidos resultados que concibió el legislador, se conseguirá entrando los años, a medida que se vayan viendo los errores, lo que indudablemente tendrán que ser corregidos.

REPUBLICANO.

EL NIÑO EN EL HOGAR

El niño es el hombre de mañana. En él están latentes las energías que serán más tarde la fuente de su actividad de adulto.

Para que estas energías se desarrollen ampliamente han menester de un ambiente adecuado. Así como para criar pollitos sanos y que más tarde proporcionen a su dueño el beneficio que de ellos espera, cuida de darles abrigo y alimentarlos con esmero, con cuánta mayor razón no habrá que cuidar de seres tan débiles e indefensos como son los niños. Estos piden aún más que los pollitos que, si bien aquéllos sólo requieren elementos materiales para su vida, los primeros necesitan también de otros que han de formar sus sentimientos y que se llaman elementos morales.

El hogar es el llamado a procurar al niño estos elementos. "El hogar, dice un escritor inglés, no es sólo el lugar donde se cuelga el sombrero". No podemos llamar hogar a una o dos piezas sucias y desordenadas donde viven niños mal alimentados o desaseados que no van a la escuela, ni podríamos llamar hogar a una casa donde no reina la armonía entre los que la habitan.

Para el niño, el hogar debe reunir ambos elementos: materiales y morales.

Constituyen los primeros, la habitación aseada, la alimentación suficiente y el vestuario indispensable. No debe olvidar una madre estas tres condiciones de su hogar para la formación de sus hijos.

Un niño debe vivir en una casa limpia, ordenada y debe acostumbrarse a saber mantener esta limpieza y este orden; así, cuando a su vez sea jefe de un hogar, rechazará el desaseo y el desorden como cosas indignas.

La alimentación completa y variada ayuda a su constitución física, hace de él un individuo sano, capacitado para el estudio y para el trabajo. Cuando chico, será el primero de su clase y cuando grande, será un obrero eficiente en todas las faenas que emprenda.

El vestido aseado complementa los tres elementos materiales. No importa que el traje sea o el delantal tenga muchos remiendos; esto sólo irá en honor de la madre que supo hacerlos. Que estén limpios, en sus cuerpecitos también limpios, es lo que debe preocupar a las madres.

Son elementos morales, el bienestar y el afecto.

El niño necesita tranquilidad espiritual y distracciones que le hagan la vida alegre, debe crecer en medio del cariño de sus padres y personas que lo rodean. El mal trato, las malas palabras hacen nacer en él el rencor, huye de la casa que le proporciona malos ratos y sólo desea la calle que es la libertad. El afecto es parte de la vida, sin él no hay enseñanza provechosa ni hogar que así pueda llamarse.

No siempre los niños tienen la suerte de disfrutar de todos estos elementos indispensables para su formación física y moral.

El alcoholismo o vicio de los padres, la constitución irregular de la familia, el abandono moral, hacen niños desgraciados. Son las grandes tragedias que destruyen para el niño el alma del hogar.

Arrancad de vuestras casas estos flagelos que truncan la vida de vuestros hijos y procuradles "verdaderos hogares". Sólo así gozaréis con la compañía de hijos sanos de cuerpo y buenos de alma que antes que la adorada libertad de la calle preferirán el santo calor de su hogar.

L. de R.

COLABORACION

El trabajo manual ennoblece

Muchas veces en conversaciones entre amigos, se ha sostenido que los chilenos son reacios al trabajo corporal, que no gustan del trabajo manual.

Sin embargo no es así, ya que por todas partes se ve a los chilenos encauzar la mentalidad de los ciudadanos por las actividades prácticas de los trabajos manuales.

Y los que han emprendido la labor, se les ve asimilar en forma asombrosa de tal manera que en muchos grandes talleres de la República se ven a competentes profesionales, efectuar trabajos que antes se ponían en las manos de técnicos extranjeros.

Naturalmente que habrán muchas familias obreras que rostizen nobles ambiciones de guiar a sus hijos por las llamadas profesiones liberales, sin embargo estas no son recomendadas en la actualidad, por haberse planteado según algunos un verdadero problema social: la superabundancia de profesionales.

Felizmente el Gobierno y particulares, previendo tal vez la agravación del problema, han creado y difundido el establecimiento de Escuelas Industriales, Profesionales, etc., etc.

En Valparaíso, un acaudalado particular, el señor Santa María, dejó su inmensa fortuna a los hijos de los obreros al crear en aquella ciudad un establecimiento de grandes proporciones, único en su género en Sudamérica: la Escuela de Artes y Oficios «José M. Carreras».

Lota también gozará de estas ventajas dentro de poco al levantar el edificio destinado para Escuela Industrial, que legara a los hijos de este pueblo el recordado caballero don Carlos Cousiño.

Las exposiciones industriales que se verifican a menudo en los principales pueblos de la República, demuestran fehacientemente el gusto de los chilenos por los trabajos manuales.

Más aún, en las escuelas primarias de la República se ven todos los años exposiciones escolares, donde se exhiben variados trabajos en madera, arcilla, etc., etc., que ejecutan los alumnos.

Y bien hacen los chilenos en cultivar el gusto por los trabajos manuales, pues Chile es una nación industrial, que dentro de pocos años jugará un rol importante entre las naciones manufactureras del continente sudamericano.

A.

DIGNIDAD PERSONAL

La dignidad personal es la parte más noble de nuestro carácter y a la cual podemos llamar también honor personal; esta bella cualidad es algo tan sagrado en el hombre y de tanta estima, que en multitud de casos se le prefiere a la vida misma.

Es preciso entonces, si queremos ser dignos, que en nuestros negocios y en nuestro modo de ser para con nuestras relaciones observemos este sentimiento de dignidad, para no ofender a las personas con quienes tenemos que entendernos y muy especialmente para con nuestros inferiores y subalternos.

Si es infame la difamación, mil veces más infame resulta la calumnia; porque es hermana del anónimo y prima inmediata del libelo soez y repulsivo. Un espíritu noble y elevado, jamás echará mano de armas tan vergonzosas que la opinión general, aún la de los hombres más degradados, están unánimes en condenar y repudiar.

Existe en muchos pueblos la depravada costumbre de hablar en doble sentido, poniendo siempre en tela de juicio los hechos o acciones de personas respetables y honorables con el triste fin de entretenerse o recomendarse mejor ante los demás.

Apartémonos con absoluta repugnancia de estas víboras, no olvidando que si hoy nos divierten, mañana nos llegará el turno de sufrir los zarpazos de su lengua emponzoñada. Por nuestra propia dignidad no debemos ligarnos jamás a individuos de escasa apreciación moral.

EODE.

¡¡VERDADERA OPORTUNIDAD EN LOTA!!

La Gran Tienda **«LA CAMPANA»** ofrece mercaderías de tienda a precios antiguos y sin competidores en plaza por el gran surtido en **TRAPOS** de lana y algodón, surtido colosal en colores, precios y calidades.

«LA CAMPANA», le ofrece a usted el mejor surtido en catres, somieres, sillas para comedor, trinches, peinadores, mesas de lavatorio, veladores, juegos de comedor, juegos de dormitorio, etc., etc.

Gran surtido de enlozados nacionales y extranjeros, a precios antiguos.

ARTICULOS DE INVIERNO ofrece **«La Campana»**, paraguas, frazadas de lana, colchas, sobrecamas, zapatones de goma, puntillas, impermeables para caballeros, impermeables para señoras, impermeables para niñas.

Nota:—Habiéndome nombrado desde **ITALIA,** la gran Casa Patterson & Cía., único **AGENTE** de los acreditados sombreros **«GRAPPA»**, pronto encontrará el distinguido pueblo de Lota en **«La Campana»** un selecto surtido de este artículo, en colores de gran novedad, en negro y en todas las formas para los diferentes gustos; así no tendrán necesidad de encargar su sombrero a otros pueblos de la provincia.

Por ahora se ofrece una liquidación de sombreros de las afamadas marcas Canadian, Nitor, Pilus Morvidus, Lontra, Selecta, Nutria, Vicuña, Castor, Standard, Lautaro, etc. En sombreros encontrará usted un surtido colosal a precios sin competidores. **¡Para ropa hecha, no hay quién pegue con «La Campana»!!** No olvidarse: **«La Campana»** de Lota, le hace ahorrar a usted y a su hogar muchos pesos.

Tomás Tascon

PROPIETARIO

Lota.—Teléfono 45.

CRONICA LOCAL

La participación del Cuerpo de Bomberos "Matías Cousiño" de Lota, en las bodas de oro del Cuerpo de Bomberos de Concepción

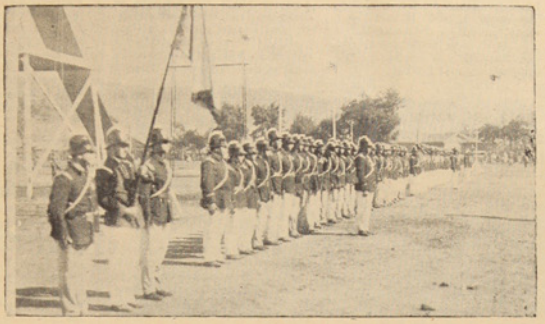

El Cuerpo de Bomberos "Matías Cousiño" de Lota, que asistió a las competencias interciudades en homenaje al 50 aniversario de la fundación del Cuerpo de Bomberos de Concepción

En carro agregado al tren de 12.30 del Domingo 16 del mes recién pasado, se trasladó a Concepción, el Cuerpo de Bomberos «Matías Cousiño» de Lota a participar en los festejos conmemorativos del Cuerpo de Bomberos de Concepción, que celebraba el 50.º aniversario de su fundación.

La parte básica de las festividades bomberiles penquistas, era la competencia entre ciudades de agua y escalas. Participaron en las mencionadas competencias los bomberos de Lota, Concepción, Chillán y Talcahuano.

A las 14.30 hacía su entrada a la calle Prat, barrio Estación, el Cuerpo de Bomberos de Lota, en correcta formación por escuadra, con la Banda de Músicos del Establecimiento, formada por más de 25 músicos a la cabeza, siendo objeto nuestra delegación superior a 50 bomberos de elogiosos comentarios por el donaire militar, número y sobriedad de sus uniformes, y por el espléndido material como la poderosa bomba automóvil «J. Isidro Wilson», y el auto escala «Germán Schulz».

En el desfile y competencia en el Estadio de la Avenida Collao la Segunda Compañía Escala obtiene el segundo puesto

Al son de las marchas militares desfilaron las delegaciones de las diversas ciudades participantes, ante la tribuna oficial, tocándole al Cuerpo de Bomberos desfilar acompañado por la Banda del Regimiento Chacabuco, Chillán con la Banda del Regimiento Guías «General Benavente», Talcahuano con la espléndida Banda de la Artillería de Costa, pasando finalmente el Cuerpo de Bomberos de nuestra ciudad con la Banda de Músicos del Establecimiento.

Igual que los penquistas, los nuestros fueron merecidamente ovacionados.

Se inició la competencia de escalas con los movimientos reglamentarios, actuando los bomberos participantes con el máximo de rapidez en la ascención y descenso de escala, levantamiento de puentes, etc., etc. Lota se lució en el momento de trasladar en el alto del puente la escala de un lado al otro, pues los voluntarios actuaron de pie en vez de sentarse, para mayor seguridad, como lo hicieron los otros.

Al finalizar la competencia de escala se dió el triunfo a la Tercera Compañía de Concepción, obteniendo el segundo puesto la 2.ª Compañía Escala de Lota, al mando del Teniente señor Abelardo Briones.

Mientras se preparaba la competencia de agua, las diversas compañías asistentes ejecutaron movimientos independientes

Sobresaliendo Lota en los ejercicios de escalas volantes.

Llamó profundamente la atención, la presentación de escalas volantes que hiciera la 2.ª Compañía del Cuerpo de Bomberos «Matías Cousiño» de Lota, dirigidos por el Teniente Briones, desempeñándose con una rapidez asombrosa y ejecutando los voluntarios arriesgadas evoluciones en lo alto de las escalas, siendo aplaudidísimos por el inmenso público que llenaba por completo todas las aposentadurías del Estadio.

Las arriesgadas y novedosas pruebas de la Segunda, movió a muchas personas a manifestarnos que los bomberos de Lota practicaban ejercicios nunca vistos en Concepción.

La competencia de agua

Al último se efectuaron los movimientos de agua, tocándole comandar a nuestra delegación al Ayudante señor Francisco del Río Mira.

Nuestros muchachos ejecutaron los movimientos con gran precisión y rapidez, y gran decepción causó la descalificación de ellos, por causas que son bien notorias en las grandes ciudades, cuando representantes de pequeños pueblos logran sobreponerse en justas deportivas o de otra naturaleza, como en este caso.

Se venden de ocasión:

Catres, sommiers, veladeres, mesas de lavaterie y comeder

en Prat 240

Pase a verlos sin compromiso

De paso en ésta estuvo el señor Manuel Magallanes, representante del Instituto «Sanitas»

En días pasados estuvo en Lota el señor Manuel Magallanes, representante del Instituto Médico Técnico «Sanitas» de Santiago, en viaje de propaganda por la zona carbonífera y Concepción, y hemos creído interesante obtener de él algunas declaraciones que transcribimos a continuación.

Nos dice el señor Magallanes, que ha comprobado con satisfacción el gran prestigio de que goza entre los médicos y público en general el Instituto «Sanitas». Y no puede ser de otra manera, ya que se trata de un establecimiento que ha hecho inversiones cuantiosas para atender las secciones que se expresan a continuación:

Un gabinete de radiografía, radioscopia y radioterapia con los últimos adelantos de la ciencia, incluyéndose el metabolismo; un laboratorio de análisis de sangre, orina, deposiciones, etc., y lo que es muy interesante para el público en general, un laboratorio de análisis industriales, donde pueden enviarse productos alimenticios, tejidos, productos industriales de cualquiera especie, y obtenerse un informe que detalla la composición orgánica de la substancia.

Todas estas secciones funcionan bajo la dirección de médicos eminentes, entre los cuales se destaca el doctor Heegewaldt, conocido como el primer radiólogo de Sud-América.

Pero donde alcanza más al público la labor de salud que desarrolla el Instituto «Sanitas», es la fabricación de productos terapéuticos: sueros, vacunas, etc., a base de órganos de animales.

El establecimiento cuenta con un edificio de seis pisos, en pleno centro de Santiago, hecho especialmente para el objeto y cuya construcción se dió término el año pasado y que es una verdadera maravilla en lo que a construcción se refiere.

El señor Magallanes, durante su estada en nuestra ciudad, visitó detenidamente el Hospital de la Compañía en Lota Alto, invitado por el doctor Aquiles Herrera, y se manifestó entusiasmado del pie de adelanto excepcional en que funciona.

Arreglo de aceras en Lota Bajo

Con gran satisfacción los vecinos han visto las refacciones que ha iniciado la Junta de Vecinos local en las aceras del pueblo de Lota Bajo, semidestruídas por las instalaciones domiciliarias de las obras de alcantarillado y agua potable.

Grandes eran los inconvenientes que presentaban a los transeuntes la pavimentación deteriorada, ya que las molestias se dejaban sentir diariamente y máxime si tomamos en cuenta el tráfico enorme de nuestra calle principal. De manera que en muy buena hora se han iniciado estos trabajos, ya que los temores aumentaban con la estación del invierno que se avecina.

Algunos vecinos nos han sugerido que manifestemos a quien corresponda de que a los equipos de limpiadores municipales se les dote de buenas escobas a fin de que el aseo de las calles se haga en forma, pues en la actualidad se nota deficiencia en el barrido, suponiéndose que no se deberá a mal cumplimiento de sus obligaciones por parte de los limpiadores, sino que a los elementos mal acondicionados, ya por su mucho uso o mala construcción.

GRABE usted en su memoria el nombre de

"LA BOTA VERDE"

El único establecimiento comercial que puede ofrecer a usted CALZADO de óptima calidad y regia presentación, a PRECIOS SIN PARANGON en Chile. Vea nuestra exposición permanente en nuestras vitrinas y se convencerá. Nuestra propaganda es honrada, es verídica. VISITENOS.

EL AGENTE

El pueblo de Lota Bajo cuenta nuevamente con un espléndido servicio de Carroza Mortuoria Municipal

Con muy buen acuerdo de la Ilustre Junta de Vecinos se ha reincorporado al servicio de los vecinos del pueblo de Lota Bajo la espléndida carroza mortuoria que la Municipalidad mantenía y que se encontraba fuera de servicio por falta de fondos para repararla.

Ahora que se ha conseguido los medios materiales para su refacción, la carroza mortuoria municipal ha empezado a prestar sus valiosos servicios a los vecinos de Lota mediante tarifas módicas que servirán para financiar su mantenimiento y conservación.

La tarifa es la siguiente:

$ 30.— viaje al cementerio; y con carro coronas $ 60.—

En la oficina del Correo está en venta un interesante libro titulado "Mecanografía y Redacción Comercial"

A las oficinas del Correo acaba de llegar, y está a disposición de los interesados, un tratado completo con el título que se indica en el rubro.

La obra consta de 80 páginas y está dividida en 4 partes destinadas a la enseñanza de la escritura a máquina, más algunas lecciones de gramática y ortografía, etc.

Termina la obra dando un completo curso de redacción comercial con ejemplos gráficos de cartas y abundantes ejercicios, aparte de documentos comerciales y notariales que un empleado eficiente debe saber, tal como un protesto de letra, contrato de empleados particulares, de obreros, de arriendos, de compraventa, etcétera.

El precio del libro, que es un verdadero y útil curso tanto para empleados de comercio como los alumnos, es sólo de $ 10.—, y como hemos dicho, está en venta en la oficina de Correo de Lota Bajo.

El 24 del presente el Club Social celebra la Bodas de Oro de su fundación

El 24 del actual celebra el Club Social de Lota, el 50.º aniversario de su fundación que se realizó el año 1882 en un modesto local ubicado en la esquina sur oriente de la Plaza de nuestro pueblo. Después fué trasladado al actual edificio de propiedad de la Compañía, el cual por su amplitud afianzó en gran forma su dilatada existencia, contribuyendo a la sociabilidad y cultura de la ciudad.

Entre los presidentes del Club Social Lota, figuran en primera fila por su entusiasmo por el progreso de este centro social, los señores Pedro Dubart, el doctor Masriera, médico español; don Benjamín Squella, Administrador de la Compañía; y el señor Guillermo Raby, Ingeniero del Establecimiento; que trabajaron con entusiasmo por todo lo relacionado con el progreso del Club.

Actualmente ocupa la presidencia el señor Administrador del Establecimiento de Lota, don J. Isidro Wilson.

El acontecimiento del cual estamos dando cuenta será celebrado con un gran banquete y baile social, que se llevará a cabo el 24 del presente al que asistirán las autoridades, distinguidos vecinos, asociados con sus familias y cuanto tiene de distinguido nuestro pueblo.

El Domingo 16, el Club Luis Alberto Acevedo, festejó en sus salones a la señora Rosa Acevedo viuda de Acevedo

Con motivo del 20.º Aniversario del trágico fallecimiento del Primer Piloto Nacional de Aviación don Luis Alberto Acevedo, la señora madre del intrépido aviador se trasladó de Santiago al Sur, (San Pedro) en donde existe un monumento erigido a la memoria del piloto y en el cual el Directorio de la institución colocó una hermosa corona de flores artificiales en homenaje al que en forma tan expontánea diera su nombre al Club, como lo atestigua una notable carta llena de inspiración patriótica y de sanos consejos a la juventud, enviada pocos días antes de su trágico desaparecimiento de la vida.

A continuación la señora Rosa Acevedo viuda de Acevedo se trasladó a Lota, donde fué atendida por diversas personas amigas y por el Club «Luis A. Acevedo» que la festejó con una sencilla manifestación, la que se llevó a efecto el Domingo 16 de Abril, a la que asistieron alrededor de 40 socios y numerosas señoritas, familia de los asociados.

Hicieron uso de la palabra los señores: Filadelfo Chávez, Luis 2.º Muñoz y Agustín Matamala.

Hubo números de músics, recitación y canto. La señora Rosa vda. de Acevedo agradeció las atenciones del Club que le proporcionaba momentos de sana expansión en medio de los recuerdos de su hijo y especialmente en un sitio donde se venera no sólo espiritualmente a Luis A. Acevedo, sino donde se aprecia en forma material los objetos que solamente en Lota existen, como son: la carta histórica y la hélice del aparato en que cayó fatalmente al río Bío-Bío en la trágica mañana del 13 de Abril de 1913.

Movimiento de la Tesorería del Sindicato de Obreros del Establecimiento de Lota, en el mes de Marzo del presente año

Damos a la publicidad los datos de tesorería del Sindicato mencionado, datos que debemos a la atención del señor Salgado, presidente de la institución, a fin de que todos los asociados se impongan debidamente de la marcha financiera de la entidad resguardadora de sus intereses sociales.

Saldo del mes de Febrero		$ 8,043.60
Entradas por cuotas		5,977.00
TOTAL DE ENTRADAS		$ 14,020.60
		$ 14,020.60
SALIDAS:		
Auxilio a cesantes	$ 2,537.00	
Gastos de oficina (sueldos, útiles de escritorio, diarios y revistas, etc., etc.)	546.80	
Subvención a Sociedades mutualistas	—	
Subvención a Sociedades deportivas	293.55	
Por cuotas mortuorias	200.00	
Subvención por libros y útiles para obreros que siguen cursos profesionales	600.00	
TOTAL SALIDAS	$ 4,177.35	
SALDO PARA ABRIL	$ 9,843.25	
Cesantes atendidos en el mes	132.—	
Familia de estos cesantes	453	
TOTAL	585	
Cantidad que correspondió por persona a los padres la suma de	$ 5.—	
y a los chicos	$ 3.—	

Los libros son estrictamente controlados por un funcionario del Gobierno, como lo es el señor Inspector del Trabajo.

El Cuerpo de Bomberos cumple el 12 del actual 37 años de vida

El 12 del actual cumple nuestra institución bomberil 37 años de vida, de constante preocupación hacia la vida y propiedad ajena, conquistándose con su actuación tan desinteresada y humana el aprecio de todo un pueblo que mira en ellos a los guardadores celosos de los bienes de sus semejantes y de sus vidas en los momentos de la tragedia, que se cierne sobre la ciudad de cuando en vez.

El diputado Juan Antonio Ríos se preocupa en la Cámara de la situación de la industria carbonífera

Halagador ha sido para los habitantes de la región carbonífera el discurso que pronunciara en la Cámara de Diputados, en días pasados, el representante del departamento de Arauco, señor Juan Antonio Ríos.

Hizo ver la necesidad imperiosa de proteger en forma efectiva a la única industria que va quedando en mano de capitales chilenos, en el sentido de que se le amplíen los mercados en el país, mediante sabias disposiciones legislativas.

Libreta extraviada

La señora Emilia Díaz vda. de Fañndez, madre de un operario del Establecimiento de Lota, nos encarga dar a conocer, que habiéndosele extraviado su Libreta de la Caja Nacional de Ahorros N.º 2629, queda sin valor alguno en vista de haberse dado el aviso correspondiente a la Administración de la Caja Local de Lota Bajo.

El Gran Almacén Económico

Inauguró su nuevo local con un éxito sin precedentes, en la Calle Comercio Ex Casa Arosteguy

El Gran Almacén Económico, pese a las mil trabas y dificultades para hacerlo desaparecer del campo comercial, seguirá vendiendo siempre más barato y dando siempre el peso exacto en las provisiones para familias y mercaderías. **El Gran Almacén Económico** ofrece a todos sus clientes los artículos a los precios más bajos que su valor real, pues deseamos mantener la preferencia que nos demuestra el público de este pueblo y para ello sacrificaremos con gusto legítimas utilidades y nos contentaremos con vender mucho, obteniendo una mínima ganancia.

Damos a continuación algunos precios:

Azúcar Refinada $ 2.30 el kilo, Molida a $ 2.00 kilo.— Arroz Italiano 3 AAA a $ 3.50 kilo.— Café «Fama» especial a $ 15.00 kilo.— Quaker a $ 1.80 kilo.— Aceite a $ 9.50.— Fideos sémola a $ 2.00 kilo.— Fideos especiales «Canzzi» a $ 3.40 kilo. — Jabón «Grigou», «Herradura» y Betsdo.— Somos además únicos agentes de los productos de la Compañía Molinera «El Globo».— **Harina peso exacto** a $ 1.30 el kilo.— Sardina «Curbera» española legítima a precio regalado.— Frutos del País, tenemos garbanzos y fréjoles a $ 1.00, $ 1.20 y 1.30 el kilo.

Visite "EL GRAN ALMACEN ECONOMICO" Calle Comercio No. 499, Ex Casa Arosteguy — LEONARDO IRIBARREN

VIDA SOCIAL

Viajeros.— Regresó a Santiago el señor Luis Izquierdo.

—A Valparaíso, el señor Gerente de la Cía. don Juan Manuel Valle y el señor Santa María Cerveró.

—A la capital, el señor Manuel Magallanes, representante del Instituto «Sanitas» de Santiago.

—A Puerto Montt, a hacerse cargo de su puesto, el señor René Figueroa, Inspector del Trabajo, trasladado por disposición superior de los servicios.

—Se encuentra en ésta el señor Alfonso Román Waldner, nuevo funcionario de la Inspección del Trabajo local.

—Partió a Santiago, la señora Rosa Acevedo v. de Acevedo.

—Se ha radicado en Coronel, el joven deportista de la localidad señor Urbano Luna, ex presidente del «Arturo Cousiño»

—Ha regresado de Santiago, el joven operario del Establecimiento de Lota, señor Luis Petersen Herrera.

—De Valparaíso, el operario señor Ricardo Sáez.

—De Concepción, la señorita Lucinda Leighton.

—De la capital, el señor Juan Hernández García con su esposa señora María Tascón de Hernández.

—Haciendo uso de su feriado legal se ha dirigido a Santiago el señor Gustavo Valenzuela Pérez.

—A Collipulli, ha regresado el señor Edmundo Henríquez.

—A Concepción, a continuar sus estudios la señorita Mary Cichero.

—De Santiago regresó la señorita Estela Herrera.

—A Florida la señorita Claudina Rojas.

—Ha sido designado Profesor de la Escuela 52 de Conc pción, el conocido joven normalista de esta localidad señor Armando Tapia Leal.

—Próximamente se dirigirá a Concepción, a hacerse cargo de su nuevo puesto la distinguida profesora señora Julia Estrella de Daroch.

—Procedente de Gorbea, se encuentra en ésta la señora Rosa Rodríguez de Pastraña y su hijita Elbita.

—Ha regresado a Valparaíso, el señor Enrique O. Scott San Martín.

Enfermos.—Restablecido de su grave enfermedad, sufrida en Santiago, el niñito Isidro Wilson Carbely.

—Se encuentra un tanto mejor la niñita Esmeralda Parra Pardo, que fué sometida a una difícil operación en la Clínica del Hospital de la Compañía.

—Restablecido el señor Luis Moraga, 3er. Piloto del Vapor «Don Alberto».

Nacimientos. — Ha venido al mundo un hijito del señor Luis Amaya y de la señora Laura Lizama de Amaya.

—Una hijita del señor Juan Cabrera y de la señora Etelinda Leiva de Cabrera.

—Ha nacido una hijita del señor José Ruiz y de la señora Encarnación Azócar de Ruiz.

—Ha venido al mundo un hijito del señor Froilán Alveal y de la señora Leonor Cisterna de Alveal.

Fallecimientos—El Sábado 15 dejó de existir a avanzada edad la antigua vecina de este pueblo, señora Mercedes Cuadra v. de Rodríguez.

A sus funerales concurrió un selecto y numeroso acompañamiento.

Agradecimientos.—El señor Ernesto Salas R., agradece sinceramente a los doctores Herrera y Espinoza, señora administradora y personal del Hospital. A los primeros por la feliz intervención quirúrgica efectuada en la persona de su esposa señora Hortensia Orósteguy de Salas, y a los segundos por las atenciones dispensadas en el Hospital.

—La señora Prosperina Bernal v. de Pinto agradece sinceramente a todas las personas que se dignaron acompañar los restos de su esposo señor Rodolfo Pinto.

—El señor Arturo Sealls Vega hace público sus agradecimientos a los personas que concurrieron a los funerales de su señora madre doña Dora v. de Sealls, lo que ha comprometido la eterna gratitud de la familia.



El Directorio del Centro "Patria y Hogar" que rigió los destinos de la Institución durante el año 1932

CARTA DE VARIOS OBREROS

La actuación de los tonys del Circo Artistas Unidos

Lota, Abril 21 de 1933.
Señor Director de "La Opinión".
Presente.
Señor Director:

Seríamos sus agradecidos quisiera dar publicidad a la carta siguiente bajo el título de "Actuación de los tonys del Circo Artistas Unidos en Lota".

Siempre hemos creído, señor Director, que los espectáculos, llámeseles teatrales o circenses, son para divertir al público sanamente, honestamente, en donde acude la gente ávida de mitigar en parte la vida semitrágica en que se actúa hoy día en el mundo y no un sitio donde el espectador va a oír una serie de groserías y sandeces que en vez de educar brutalizan más a los individuos que acuden a estos espectáculos.

No hace mucho, señor Director, leíamos que en países cultísimos los gobiernos ayudan a los artistas, ya sean teatrales o circenses, para que desparramen la cultura o el humorismo o entretengan a los habitantes con espectáculos de destreza, etc., etc.

Y ante esta acción notabilísima de estos gobiernos nos figuramos que bien puesto estaría nuestro Fisco ayudando a un grupo de señores que en vez de hacer humorismo se desatan con un vasto repertorio de sandeces, que muchos por su ignorancia misma y falta de educación elemental celebran animadamente.

Nosotros al escribir esta protesta, señor Director, en nombre de los obreros de Lota lo hacemos porque no se crea de que por el solo hecho de ser obreros no vamos a tener delicadeza. No, señor Director; por todas partes se palpa, se nota, se ve que la cultura obrera de los trabajadores mineros de Lota ha avanzado enormemente. Y este prestigio debemos mantenerlo.

Sin otro particular, dándole las gracias por la publicación, quedamos attos. y servidores.—**Varios obreros de las minas de Lota.**

«Manuel Rodríguez» renueva directorio

En reunión general celebrada últimamente y con asistencia de un gran número de socios, se efectuó el cambio de los miembros directivos de esta prestigiosa entidad deportiva, saliendo elegidos para el presente año las personas que a continuación se expresan:

Presidente honorario, señor José Rosario Rivera; presidente efectivo, señor Amador 2.º Montes D.; vicepresidente, señor Armando Pinto; secretario, señor Teodoro Zapata P.; prosecretario, señor Pedro Vega Contreras; tesorero, señor Juan Ds. Torres (reelegido); directores, señores Bernardo Salgado, José Araneda, Quirino Barrales, Roberto Beltrán, Juan Sierra y Manuel Arriagada; revisadores de cuenta, señores Pablo Sanhueza, Eduardo Pérez F. y Osvaldo Vera; delegados ante la Asociación de Fútbol, señores Alberto Fuentealba, José Aguilar y José Araneda; jefe de útiles, señor Manuel Vega; portaestandarte, señor Amalio Torres; representantes ante la Asociación Atlética, señores Pablo Sanhueza y Guillermo Lorca C.; capitán primer cuadro, señor Víctor Aravena O. (reelegido); vicecapitán primer equipo, señor Pedro Fritz; masajista, señor Antonio Espinoza.

Gran Carnicería "LA PENQUISTA"
DE
JUAN TAPIA O.
Comercio 740
Establecimiento de primer orden — Carnes frescas de primera clase
La Carnicería "LA PENQUISTA", se impone día por día ante el público lotino, por la excelencia de la carne que expende, por el PESO EXACTO, bajos precios y buenos mercados, que la hacen la preferida por las buenas dueñas de casa
ATENDIDA POR SU PROPIETARIO

DEPORTES

Los espectáculos boxeriles

Durante este último tiempo se nos han estado presentando en diversos locales algunos encuentros boxeriles sobre los cuales nos vamos a referir en forma especial atendiendo a la gravedad que constituyen diversos hechos que puede tarde o temprano desprestigiar nuestro ambiente deportivo.

Con mayor influencia ocurren estos hechos en aquellos encuentros de profesionales.

Tenemos una institución que dirige en todas sus partes el boxeo local, pero hemos visto que no se cumplen algunos detalles de vital importancia para resguardar los intereses del público como también de algunos elementos que deben intervenir en estos espectáculos.

Es muy corriente entre algunos empresarios presentar un vistoso programa de peleas en que la réclame hace el papel más importante para que el público concurra con agrado a depositar el valor de su entrada, esperando como consecuencia de este pago, la bondad de los contendores.

Pero a última hora deben suspenderse uno o más encuentros por no contarse con el dinero suficiente para costear los premios de los boxeadores, defraudandose con esto el interés de los espectadores.

Se suceden alegatos entre los empresarios y los representantes, de lo cual surge al final una pelea deficiente que no contenta a nadie.

Es por esta razón que estimamos que la Asociación de Box de Lota debe tomar cartas en el asunto y resguardar con sus reglamentaciones la actuación de los que toman parte.

El premio debe estar seguro para evitar estas anormalidades que pueden a corto plazo matar el interés que hay en el público por concurrir a estas manifestaciones del deporte, única base por la cual las organizaciones del boxeo pueden tener vida propia.

Otro detalle, y tal vez más importante que el que señalamos, es el que se refiere a la actuación de algunos aficionados para los cuales el público siente simpatía no por tener cualidades de boxeadores sino porque la masa gusta de estas cosas.

Hemos podido ver actuar a un aficionado que basta un golpe al mentón para que se desplome y el público aplaude sin tomar en cuenta el peligro manifiesto que esto encierra.

No sería raro que en cualquier ocasión tuviéramos que lamentar algún caso fatal, pues para el boxeo se necesita de muchas cualidades para hacer un buen papel dentro del ring.

Por estas circunstancias veríamos con agrado que nuestros dirigentes procuraran evitar las intervenciones de estos aficionados que no reúnen las condiciones necesarias para hacer un papel digno.

Aficionado que no esté en condiciones para actuar debe lisa y llanamente quedar suprimido de los programas boxeriles con lo cual evitaremos, aunque duela es la medida, un mal mayor.

FUTBOL LOCAL

El cuadro de primera división del Luis Cousiño empata a cero goal con el fuerte conjunto del Gold Cross de Talcahuano.—El partido no estuvo a la altura de los antecedentes debido a la mala actuación del cuadro local.—El equipo del Deportivo Luis Acevedo obtuvo un empate a tres goles con el Lautaro de Schwager.—Los invictos del Carlos Cousiño perforaron siete veces la valla de los Juveniles de Talcahuano.

Los cuadros de primera división, terminada la temporada oficial, se han dedicado estos últimos Domingos a concertar algunos encuentros que han congregado a numeroso público aficionado al deporte más popular.

A principios del mes de Marzo recibimos la visita del cuadro del Gold Cross de Talcahuano, liviano conjunto que actuó con el equipo del Luis Cousiño haciendo un partido que podría haber sido del cuadro visitante por la forma deficiente que actuó el conjunto de Leal.

Antes de empezar el encuentro de fondo nos hicieron un partido lleno de emociones los Juveniles del Carlos Cousiño con el conjunto de Talcahuano, partido en el cual los de casa se pasearon por la cancha, haciendo acopio de buenas jugadas y llegando a perforar la valla de Talcahuano por siete veces.

Los muchachos lotinos lucieron sus buenas cualidades de invictos y enviaban cada tirazo a la valla de Talcahuano de todas partes, aumentando la cuenta en forma pocas veces vista.

Acosta, Concha, Suazo y Herrera se multiplicaron aún cuando los enemigos no eran muy duros para vencer.

El partido de fondo

Los locales fueron recibidos con aplausos por el público, esperando una actuación a gran tren como en otras ocasiones.

Los porteños, vistiendo lujosas camisetas, se presentaron a la cancha dispuestos a hacerse emplear a los lotinos.

Los primeros tramos del juego favorecieron a los locales que estuvieron presionando a Inda. Algunos tiros aislados llegaron hasta la valla de Talcahuano sin apremiarlos mayormente.

Luna, de Talcahuano, envió un fuerte tiro a Andaur que éste logró coger en circunstancia que era estorbado por Salinas.

Después de veinte minutos de juego las acciones se tornaron flojas, pues la línea delantera del Luis encabezada por Leal no coordinaba sus jugadas como en otras ocasiones.

Los visitantes se mantuvieron en este tiempo en el campo del Luis haciendo trabajar a Leal con sus medios.

Ruggieri, el fuerte defensor del Gold, hacía sus entradas desarticulando las arremetidas de la línea del Luis y en esta forma el juego se mantenía a media cancha, siendo más favorable para los porteños.

Vega aprovecha un buen pase y pone en movimiento a sus compañeros de ataque, pero no logran su intento pues Pedro Leal cogiendo el balón es detenido a costa de una falta cerca del área de castigo.

Más tarde, ante una cogida del balón por parte del arquero de Talcahuano, se accidenta en la cancha ante el impulso de Vásquez que lo carga estando el guardameta en el suelo.

Es retirado de la cancha entrando un reemplazante sin que se altere el orden del marcador. El partido terminó con la cuenta de cero goal.

Acevedo de Lota con Lautaro de Schwager

Aún cuando el partido jugado entre los cuadros del título fué anunciado repentinamente los habituales concurrieron a la cancha deportiva de Lota Bajo aprovechando la realización de este solo encuentro jugado aquel Domingo.

El equipo de los niños que la temporada pasado hizo un buen papel teniendo buena figuración en el calendario de partidos, se encuentra bastante eficaz para hacer trabajar a cualquier equipo de otras ciudades.



Alejandro Moraga, que junto con Mella Osvaldo, se destacaron en el partido Acevedo-Lautaro de Schwager.

Ese Domingo ante el poderoso cuadro del Lautaro realizó una buena perfomance favoreciéndole el marcador durante el primer tiempo con la cuenta de tres tantos.

Fué amplio el dominio de los blancos durante este período de tiempo y confiados en la ventaja obtenida se descuidaron en tal forma que el Lautaro se entró con más suerte en el segundo tiempo logrando empatar la cuenta de tres goles que el Acevedo había obtenido mediante un tiro penal que favoreció al conjunto visitante.

La línea delantera del cuadro local fué la más eficiente del conjunto sobresaliendo Mella que raya ya a gran altura como delantero.



Carlos Aravena, que junto con Cáceres, se han destacado en la defensa del "Acevedo".

El equipo del Lautaro no fué el conjunto de otras ocasiones; sus hombres eran más efectivos en las jugadas.

Felicitamos al cuadro del Acevedo por el partido que debiéramos considerarlo como un triunfo a no mediar el tiro de castigo imprevisto de última hora.



Osvaldo Mella que, gracias a su perseverancia, ha llegado a actuar en la Primera División del "Acevedo", con gran éxito.

Las entrevistas sorpresivas por Penaltiky

Pedro Leal, el centro delantero del seleccionado lotino.—Diez años de jugador.—El Luis Cousiño casi "for ever".—Las arrancadas del ágil perforador de vallas.—"No es cierto oiga", la frase continua en los labios de Leal.

Encontramos a Leal en el muelle fiscal de Lota Bajo. Lo saludamos e inmediatamente entramos de lleno a conversar rápido con la maravilla de las canchas lotinas.

El hombre, nuestro entrevistado, aspiraba con deleite las brisas marinas, preparándose tal vez para que no le falte la respiración en los futuros encuentros.

—Que tal Leal, ¿a qué se debió la actuación deficiente de los Luises en el partido con el Gold Cross?

—Los niños estaban un poco flojos ese Domingo, y por más que hicimos arranques de intenciones para llegar hasta la valla de Inda no pudimos anotarnos ni un solo goal.

¿No es cierto oiga?, que jugamos mal. Pero todas las veces no nos pasa lo mismo.

—¿Cuántos años que juega fútbol?

—Hace diez años. Me inicié en el Luis Cousiño, entre las divisiones inferiores llegando a poco a ser el centro delantero de mi cuadro como también del seleccionado.

—¿Ha actuado siempre por el Luis Cousiño?

—Solamente en una ocasión hube de retirarme para formar parte del equipo de Carabineros de Concepción, actuando durante un año por este cuadro y volviendo nuevamente al Luis.



RELOJERIA TIC-TAC

Es la más popular. Los precios están al alcance de todos los obreros, que la han convertido en la Relojeria preferida de Lota.

Composturas de relojes y toda clase de trabajos relacionados con el ramo, se atienden con prontitud.

CALLE PINTO 151

Luis Grandon

—¿Desde cuando es seleccionado de Lota?

—Del año 1926 he estado tomando parte en el seleccionado de Lota, pero no puedo hacer el mismo juego que cuando actúo por mi club. Se nota la falta de mis compañeros de ataque y también el amor propio por mi institución me hace dar mayor fuerza para las jugadas. ¿No es cierto oiga?

—¿Cuántas veces ha capitaneado el cuadro de los rayados?

—Durante los años 1926 y 1927 fuí capitán del equipo del Luis y pudimos clasificarnos con buena colocación en el calendario de la Liga de Fútbol.

—¿Se entrena usted para los partidos?

—Confío en las cualidades de mis compañeros de equipo y teniendo un ligero entrenamiento hago esfuerzos para entrar un goal a la valla contraria. Después del primer tanto tengo la seguridad de seguir aumentando la cuenta.

Con que ya lo sabe los arqueros lotinos, hay que evitar que Leal el rápido delantero de los rayados abra la cuenta, pues continúa la de goles para susto de los guardametas locales.

Leal es, pues, uno de los mejores ágiles de la localidad. Une a estas



Nuestro entrevistado, Pedro Leal, que lleva 10 años de continuo bregar en las canchas de Lota.

cualidades una ligereza proverbial que bien acompañada por un par de largas piernas y una cabeza desviadora de balones lo hacen figurar como el mejor centro delantero de estos lados.

El Luis Cousiño puede sentirse orgulloso de contar con un jugador de estos quilates. Y si no que lo diga el mismo Leal. **¿No es cierto olga?**

El campeonato "Relámpago" de fútbol organizado por la Asociación en los días de Semana Santa

En la división alta ocupó el primer lugar el "Unión Deportivo" y el segundo "Matías Cousiño.—En la intermedia primero "Carlos Cousiño" segundo "Arturo Cousiño" y tercero "Luis Cousiño"

Como es ya tradicional verificar en los días de Semana Santa un torneo de fútbol, efectuóse este año una competencia «Relámpago» organizada por la Asociación Lotina, la cual resultó deportivamente exitosa. Tomaron parte en este campeonato la totalidad de los cuadros de primera división y algunos equipos de intermedia.

Como sería larguísimo detallar partido por partido y careciendo de espacio, sólo daremos a conocer en breves líneas, los resultados generales de esta importante competencia futbolística que reunió un numeroso público en nuestro principal Estadio.

Para este torneo se contaba con algunos premios de la Compañía Minera más los de la Asociación, los que consistían este año, en útiles para jugadores, lo que naturalmente ha sido muy aceptable.

Por la primera división se clasificaron los cuadros:

1.º «Unión Deportivo» y 2.º «Matías Cousiño».

En la intermedia ocuparon los tres primeros puestos:

1.º «Carlos Cousiño» 2.º «Arturo Cousiño» y 3.º «Luis Cousiño».

En el partido entre «Serrano» de Schwager y «Arturo Cousiño» no hubo cuenta

Los equipos de Intermedia de estos mismos clubes empataron a dos tantos

El partido futbolístico efectuado el 23 entre los cuadros de honor del «Serrano» de Schwager y «Arturo Cousiño» de la localidad, fué un match de bien marcado interés, ya que el «once» visitante traía hombres como Aguilera, Caro, Torres y otros, que en realidad son jugadores «de cancha».

Los de casa hicieron frente con un buen equipo, compuesto a base de muchachos jóvenes y que en la próxima temporada harán un papel brillantísimo en la serie alta.

Ante un buen público se verificó este cotejo que durante los noventa minutos tuvo fases interesantes y en el cual hubo jugadas de mérito, no llegándose a perforar ninguna de las vallas, lo que demuestra que el juego fué equiparado, terminando así el encuentro a cero goal.

Los hombres que se destacaron por el «Serrano» fueron: En la defensa Torres, en la línea media Caro y en la delantera Aguilera y García; los demás también buenos.

Los locales actuaron todos parejo; muy trabajadores y muy buena combinación, mereciendo especial mención Monsálvez que fué el hombre del partido.

De preliminar se hicieron presente los cuadros de Intermedia de estos mismos clubes, que también resultó muy reñido, y que el pitazo final sorprendió a estos conjuntos a dos tantos por lado.

Los equipos primeros formaron así:

«Arturo Cousiño»
Miranda
Carvajal, Pedreros,
Sáez, Roca, Cancino,
Ortiz, Morales, Unds.
Amaya, Quero.
O
Muñoz, Fernández,
Inostroza, Aguilera, Alarcón,
García, Caro, Morales,
Torres, Pino,
Sepúlveda.

«Serrano»

Párrafo aparte merece el "Matías Cousiño"

Párrafo aparte merece realmente, el cuadro de honor de esta institución, pues además de su espléndida colocación obtenida en estas rápidas competencias organizadas por la Asociación local durante el feriado de Semana Santa, merece recordar la performance efectuada en la temporada oficial del año pasado, en la que le cupo una actuación brillantísima, ascendiendo del último lugar en que había permanecido durante varios años, hasta llegar a colocarse en el segundo puesto, clasificándose vicecampeones de la temporada indicada más adelante.

Evidentemente el progreso de esta institución es enorme, y revela una buena disciplina entre su gente y un entusiasmo poco común entre sus dirigentes, por lo que nos permitimos felicitarlos y hacemos votos por que cada día el «Matías Cousiño» progrese cada vez más en el terreno deportivo y de la disciplina.

Fútbol entre secciones

El cuadro "Elaboración de Maderas" F. C. se impone al poderoso conjunto del "Maestranza" F. C. por la cuenta de 2 por 1.—Detalles del partido.

El conjunto futbolístico formado por operarios de la Sección Elaboración de Maderas está constituyéndose como un equipo peligrosísimo para los equipos de las demás secciones.

Debe hacerse notar que está formado por muchachos noveles que llevados por su entusiasmo han hecho del fútbol su deporte favorito, el que les ha brindado algunos triunfos meritorios sobre equipos calificados como buenos.

El Sábado 2 de Abril se efectuó el encuentro concertado con el «Maestranza» F. C., partido que había despertado gran interés en las respectivas barras por ver el desempeño que tendrían sus compañeros de labores.

Fue así como esa tarde no faltaron los aplausos y voces de estímulo para los jugadores.

Todo el partido fué interesante, imponiéndose al final el mejor juego desplegado por los muchachos del «aserrín».

El primer goal del partido lo señaló Mella del Elaboración, empatando a continuación el Maestranza mediante una buena jugada de Aviles. Terminó el primer tiempo en empate uno a uno. Iniciado el segundo tiempo pudo notarse la mejor escuela del cuadro Elaboración que con rápidas combinaciones y jugadas sorpresivas sorprendieron a sus adversarios que se vieron obligados a replegarse a la defensiva. Fruto del constante ataque, cada vez más arrollador, fué el goal de la victoria conseguido por M. Videla mediante una hermosa jugada individual.

Terminó el partido por la cuenta de dos por uno.

Los últimos 20 minutos fueron jugados en el campo del Maestranza, lo que da una pálida idea del gran partidazo que hizo Elaboración.

Se destacaron por parte del Maestranza: Molina guarda valla Alvarez, Avilez y Escobar. Por Elaboración: Los hermanos Geurdet, Flores, Sierra, Barra y Mella.

De paso estuvo en ésta el "Maestranza" de San Bernardo

El buen conjunto norteno del «Maestranza» de San Bernardo, estuvo de paso por este pueblo, el cual cumplió un compromiso con el «Ferroviario» de Coronel, venciendo este último por la cuenta de 4 por 1.

No hay duda que los maestrancinos, actuaron con un poco de mala suerte en el vecino pueblo de Coronel, ya que según nuestro colega «La Opinión» de San Bernardo, ha tenido este equipo espléndidas presentaciones, venciendo a buenos cuadros de la Capital.

Aprovechando la estada por estos lados, visitaron el Parque de Lota y algunas dependencias de Lota Alto.

LA GRAN TIENDA "LA FAMA"

ofrece hoy expléndidas mercaderías a precios de gangas

Ocasión única.—Chombas de lana con seda para señoras a..... $ 19.50
Vestidos de punto para niñitas a..... $ 12.50
Chombas y chalecos de lana para hombres a..... $ 18.—
Confecciones.—Liquidamos abrigos para hombres a $ 140.—
Para jovencitos a $ 85.— y..... $ 75.—
Para señoras a..... $ 59.—

Estupenda liquidación de calzado fino a precios muy castigados

Gran exposición de sombreros para caballeros, hallarán nuestros clientes muchas gangas: Sombreros modelos en fieltro desde $ 40.— en fieltro de lana, preciosos colores, modelos de gran gusto, desde $ 29.— y también de precio económico desde $ 12.— c/u.

Aceptamos mercaderías separadas con pequeños abonos a fin de que nuestros clientes aprovechen la mayor parte de estas gangas.

GONZALEZ HERMANOS

BOX AFICIONADO

Buenos resultaron los encuentros entre aficionados de los Centros «Quintín Romero» y «Nacional».—Ligeros detalles.

La velada boxeril entre aficionados de los centros locales «Quintín Romero» y «Nacional», efectuada el Sábado 15, resultó de bastante interés; lo que hubo de lamentar sí, la falta de público.

Se dió comienzo a ésta, con un battel royal, haciendo los actuantes las delicias de la concurrencia.

Los plumas Fidel López del Nacional con Hipólito Carrasco del Romero, hicieron tres vueltas bien movidas en las que el representante del Quintín marcó mayor puntaje lo que le valió el triunfo.

El segundo match estuvo a cargo de Juan Bastías del Nacional y Pedro Sáez del Romero; después de tres reñidos rounds, se declaró en un justo empate.

La tercera pelea entre los livianos Ismael Leal del Nacional y Martín Sierra del Romero, también fué dada en empate.

La pelea de semifondo entre los aficionados Juan Rozas del Nacional y Meregildo Hernández del Romero, estuvo bastante reñida; se propinaron buen castigo en el que se pudo apreciar la dureza de ambos. Este match también fué un empate.

El match básico entre Juan Vega del Nacional y Oscar Villalobos del Romero, fué un verdadero galope para Villalobos que se adjudicó amplio las tres primeras vueltas para liquidar el combate en la cuarta por K. O. T.

En resumen, este espectáculo boxeril fué de interés; se vió pelea bien efectiva y todos los muchachos actuaron acertadamente, aun los que por vez primera se hacían presente en el cuadrilátero y no hay duda que prometen si se entrenan con tesón.

Los partidos de basketbol del Domingo 24

"Lord Cochrane" se impuso sobre "Pibe Yale".—El preliminar

Ante un numerosísimo público se llevaron a cabo los encuentros de basketbol en la cancha del Manuel Rodríguez, siendo el partido de base entre los «fives» Lord Cochrane de Concepción y combinado «Pibe-Yale», integrando este último el «negro» Muñoz.

Se inició la mañana basketbolística con el «Yale» segundo y el «Juventud Católica Masculina» de la misma categoría, venciendo este último por 6 a 4.

El de fondo

A las órdenes del árbitro señor San Martín se dió comienzo al entre-ciudades «Lord Cochrane» y combinado «Pibe-Yale», siendo el primer período muy bien jugado y en el que los lotinos se anotaron 10 contra 7.

En el segundo tiempo continúan los de casa aumentando la cuenta, pero los penquistas reaccionan y logran dominar, cuyo resultado final arroja para los «lores» 30 y para los «Pibe-Yale» 20.

Este match gustó de veras a la numerosa concurrencia, match en el que se pudo apreciar el buen conjunto que posee el «Lord Cochrane», los que actuaron con gran acierto.

El combinado «Pibe-Yale», que actuó reforzado esta vez, por el «negro» Muñoz, tuvo también un desempeño bastante eficaz, si bien es cierto que cayó vencido, pero si se entrena en conjunto será un cuadro poderosísimo.

Los «quintetos» estuvieron compuestos de la siguiente manera:

"Lord Cochrane"	"Pibe-Yale"
Astete	Lorca
Grossmann	A. Demetrio
Espinoza	O. Muñoz
R. Coddou	I. Urbina
M. Coddou	K. Demetrio

La nueva mesa directiva del "Ricardo Lyon" F. C.

Presidente honorario, señor Manuel Poblete; presidente efectivo, señor Gregorio Chamorro T; vicepresidente, señor Juan García S; secretario, señor Luis Jiménez A; prosecretario, señor Sebastián Muñoz; tesorero, señor Juan Paz; protesorero, señor Guillermo Anabalón; directores, señores Higinio Jiménez, Manuel Anabalón y Manuel Contreras; revisores de cuentas, señores Belarmino Roa y Heraldo Aravena; guarda útiles, señor Juan A. Millar; capitán primer equipo, señor Juan Paz; vicecapitán, señor Pedro Morales; capitán segundo equipo, señor Juan A. Anabalón y vice señor Juan A. Millar.

Directorio del "Manuel Bulnes" F. C.

El siguiente es el nuevo Directorio que regirá los destinos de esta institución en el presente año.

Presidente honorario, señor Enrique Jolley; vicepresidente, señor Orlando Badilla; presidente efectivo, señor Baldovino Sánchez; vicepresidente, señor Fidel Correa B., secretario, señor Pedro Bastías; prosecretario, señor Samuel Montesinos; tesorero, señor Pedro Salas; protesorero, señor Belisario Medina; directores, señores Terencio Cisterna, Toribio Jara, Manuel Valdebenito y José Miguel Castro.

Revisores de cuenta, señores Aladino Acevedo y Armando Fuentes; guarda útiles, señor Terencio Cisterna; capitán, señor Florentino Azócar y vicecapitán, señor Segundo Figueroa.

PREMIOS POR "CASAS ASEADAS" Y "BALCONES ADORNADOS". OTORGADOS POR LA COMPAÑIA MINERA E INDUSTRIAL DE CHILE, ESTABLECIMIENTO DE LOTA, CORRESPONDIENTES AL MES DE ABRIL DE 1933.

"CASAS ASEADAS"

1.er premio.—Fraso Ramos Muñoz, mecánico de la Sección Maquinaria; vive con su esposa Ema Moraga y tres hijos, en el Pabellón 2 Emb., casa 22.

2.º premio.—Jorge Foss González, contratista del Pique Grande; vive con su esposa Magdalena Carrillo y cuatro hijos, en el Pabellón 31, casa 1.

"BALCONES ADORNADOS"

1.er premio.—Juan Sáez Díaz, barretero del Pique Grande; vive con su esposa Luzmira Fernández y una hija, en el Pabellón 48, casa 11.

2.º premio.—Roberto Mendoza Peña, cabero del Chifión; vive con su esposa Rosa Vásquez y tres hijos, en el Pabellón 38, casa 10.

SERVICIO METEOROLÓGICO DE LOTA ALTO

Observaciones registradas hasta el 25 de Abril de 1933 y su comparación con el año anterior en igual lapso de tiempo.

TERMOMETRIA

Temperatura	A la sombra 1932	A la sombra 1933	Cielo descubierto 1933
Máxima del año.	28°	28°	42°
Mínima del año.	1°	5°	2°

HIGROMETRIA

Humedad del aire	1932	1933
Máxima del año.	96	96
Mínima del año.	35	36

BAROMETRIA

Presión atmosférica	1932	1933
Máxima del año.	775	770
Mínima del año.	758	758

PLUVIOMETRIA

Milímetros de agua caida	1932	1933
Total hasta la fecha	149.5	198.1
Total en el año.	1,462.5	

AGUA CAIDA EN 1932 Y EN LO QUE VA CORRIDO DEL PRESENTE AÑO

	1932		1933	
Enero	3.6	milímetros	79.5	milímetros
Febrero.	6.2	„	5.0	„
Marzo	38.6	„	41.6	„
Abril	251.7	„	72.0	„
Mayo	34.4	„		
Junio	381.2	„		
Julio	257.7	„		
Agosto	216.6	„		
Septiembre.	68.0	„		
Octubre	103.9	„		
Noviembre.	17.5	„		
Diciembre.	83.1	„		
TOTAL	1,462.5	„	126.1	

Hora de la plea y bajamar en el puerto de Lota, durante el mes de Mayo de 1933

Arreglada a la Hora Oficial

Fecha	PLEAMAR	BAJAMAR	PLEAMAR	BAJAMAR
1	0.47 A. M.	6 59 A. M.	1 06 P. M.	7.18 P. M.
2	2.17 „	8.29 „	2 13 „	8 25 „
3	3 39 „	9 51 „	3 25	9.37 „
4	4.43 „	10 55 „	4 28 „	10.40 „
5	5 30 „	11.42 „	5 24 „	11.36 „
6	6 14 „	—.— „	6.14 „	0.26 „
7	6 53 „	0 26 „	7 03 „	1 05 „
8	7.35 „	1.15 „	7.51 „	1 47 „
9	8.15 „	2.03 „	8.39 „	2 27 „
10	9.— „	2 51 „	9 27 „	3 12 „
11	9.46 „	3 39 „	10.22 „	3 58 „
12	10.36 „	4 34 „	11.18 „	4 48 „
13	11.30 „	5 30 „	—.— „	5.42 „
14	0.22 „	6 34 „	0 29 „	6 41 „
15	1 31 „	7 43 „	1 32 „	7 44 „
16	2 44 „	8 56 „	2 41 „	8 53 „
17	3 56 „	10 08 „	3 47 „	4 59 „
18	4 57 „	11.09 „	4 51 „	11 03 „
19	5 50 „	—.— „	5.46 „	11 58 „
20	6.35 „	0.47 „	6 35 „	0.47 „
21	7.12 „	1.24 „	7.22 „	1 34 „
22	7 47 „	1.59 „	1 01 „	2.13 „
23	8 20 „	2.32 „	8 41 „	2.53 „
24	8 54 „	3 06 „	9.17 „	3 29 „
25	9.25 „	3 37 „	9 57 „	4.09 „
26	10.— „	4.12 „	10.32 „	4 44 „
27	10 35 „	4 47 „	11.10 „	5 22 „
28	11.13 „	5.25 „	11.53 „	6 05 „
29	11.53 „	6 05 „	—.— „	6.10 „
30	0 43 „	6.55 „	0 38 „	6.50 „
31	1.40 „	7.52 „	1 28 „	7 40 „

TERCERA EDICION DEL

"FESTIN DE LOS AUDACES"

por

Alfredo Guillermo Bravo

Ha nacido con suerte el libro "4 de Junio, Festín de los Audaces", de Alfredo Guillermo Bravo, cuya tercera edición acaba de aparecer en la semana que pasó. El público puede decirse que se ha arrebatado los miles de ejemplares que se han tirado ya de esta obra.

Y se justifica tal insuitada venta, ya que Bravo fué, se puede decir, un actor en los acontecimientos que derribaron el Gobierno del Excmo. señor Montero para restaurar la dictadura que durante algunos meses desgobernó al país en el año último.

Enteramente corregida por su autor y con algunos agregados de importancia ha aparecido "El Festín de los Audaces", en su tercera edición.

PUBLICACION DE LA COMPAÑIA MINERA E INDUSTRIAL DE CHILE

La Opinión

INFORMACIONES Y FOTOGRAFIAS DE LOTA, CORONEL Y CURANILAHUE

Año VIII — Lota Alto, 1.º de Junio de 1933 — Núm. 252

Defendamos el carbón

Las preocupaciones de los gobiernos de los principales paises del mundo en el sentido de dar facilidades para el intercambio de productos de unos paises con otros, puede tener repercusión algo desfavorable en las minas de carbón de Chile.

En los últimos tiempos el carbón se habia defendido de la competencia del petróleo a causa de la depreciación de la moneda chilena, que exigia a los compradores de petróleo una cantidad considerable de billetes por cada tonelada que adquirian.

Hoy dia, con las recientes medidas económicas del Gobierno yanqui, se ha producido la baja del dólar y el petróleo se está nuevamente introduciendo en nuestro mercado. Esto, sumado con las facilidades que se proyectan para el intercambio comercial, producirá fuertes importaciones de petróleo al país.

Necesita nuestro carbón, por lo tanto, medidas protectoras para evitar que se reproduzcan los tiempos en que sólo se trabajaba tres dias por semana.

Estas medidas tienen que consistir en un alza del impuesto al petróleo, según el proyecto que pende de la consideración del Congreso Nacional.

Pedimos a nuestros parlamentarios que activen su despacho.

En seguida el Gobierno debe precaverse de contraer compromisos con los grandes paises en materia de libertad de comercio internacional. Generalmente los grandes paises entienden que esta libertad debe consistir en el derecho de ellos de introducir a los pequeños pueblos de Sudamérica todos sus productos minerales y manufacturados, pero se indignan cuando uno de estos pequeños pueblos quiere enviarles algo para vender allá.

Así, los Estados Unidos desean vendernos petróleo y maquinarias, pero no admiten que nosotros les enviemos cobre por ejemplo, al cual pusieron un derecho aduanero enorme, ni que les mandemos ni aun pequeñas partidas de manzanas y melones, a cuya introducción ponen siempre numerosas restricciones.

Esto no es serio, ni equitativo, ni siquiera digno para el país.

Los industriales consumidores de carbón no pueden ahora decir que necesitan usar petróleo para precaverse de la falta de combustible a causa de las huelgas en las minas de carbón, porque en la región carbonífera reina absoluta normalidad y los obreros cada dia se instruyen más y no hay posibilidad de que sean engañados por los agitadores.

Puede, por lo tanto, el Gobierno y el Congreso dictar disposiciones enérgicas que aseguren en todo el país el uso de combustible nacional sin temor a ninguna perturbación.

Minero.

La cultura comunista en las Cámaras

Un articulista, cita en un diario de Concepción, la cultura de que ha hecho gala un diputado comunista en uno de los debates de la Cámara legislativa, persona que ha escalado la alta representación popular gracias a la amplia libertad que existe en Chile, libertad que el pueblo ruso suspira por obtener en su patria.

Manifiesta que, leyendo los boletines de la Cámara se ha impuesto del vocabulario soez, y estupendamente grosero de que ha hecho gala este representante conspicuo del comunismo chileno.

Y el articulista se pregunta: si este hombre fué elegido entre los más inteligentes de los comunistas chilenos, si este hombre significa la crema de los comunistas criollos, el más culto, el más preparado, un futuro conductor del pueblo, el hombre que ha escalado un peldaño para ascender al poder, ¿cómo serán los demás que le siguen, cuando este selecto personaje no sabe manifestar sus pensamientos, sino con un vocabulario primitivo, indecente, indecoroso, grosero hasta la audacia más peraminosa y que en el corto tiempo de su labor parlamentaria, se ha manifestado como un real ignorante en materia económica, educacional, legislativa?

¿Cómo serán los demás?

¿Y son estos hombres sin cultura, sin conocimiento en lo más elemental, los que desean tomar las riendas del Gobierno?

¿Son éstos los que desean el país en sus manos, para implantar sus leyes doctrinarias, que ni ellos mismos las entienden, y que sólo hablan y hablan con su oratoria de arrabal, populachera, que sirve para impresionar a los simplistas solamente, y que al colocarlos en un puesto de responsabilidad, significarian el más rotundo fracaso, como pasó en Italia al terminar la guerra?

No; nuestro pueblo, nuestros obreros y ciudadanos cultos, los hombres de orden, no permitirán jamás que caigamos en tales manos. No son ellos los indicados para gobernar; sería un fracaso, a juzgar por los conocimientos científicos de la ignorancia de que ha hecho gala el diputado comunista chileno que nos preocupa y que ha sido elegido entre los más preparados del partido.

Republicano

ECONOMATO
DE LA
Compañia Minera e Industrial de Chile

En tienda ofrecemos toda clase de articulos para Señoras, Hombres y Niños

Hemos recibido en VIDRIOS y ENLOZADOS un gran stock

En nuestra sección FUENTE DE SODA, encontrará Ud. siempre toda clase de Confites y Galletas frescas.

EL JEFE.

Algunas reglas de urbanidad

—Cuando una persona habla con un superior, debe mantener el cuerpo derecho, sin afirmarse o apoyarse en parte alguna, ni menos hablar al superior con las manos en los bolsillos. Pues todo esto significa falta de respeto y pésima educación.

—Cuando se entra a una oficina, por respeto y buena crianza, se debe descubrir. Lo mismo en los salones sociales, mutuales o deportivos.

—Causa fetísimo aspecto ver al obrero culto, desgreñado, sin peinarse ni lavarse, descuidando su aspecto personal, de hombre educado y consciente.

—El aseo en el obrero culto y educado debe ser riguroso, pues algunas ocupaciones de los obreros son de trabajos pesados, lo que lo hace transpirar copiosamente. Cuando no se efectua el aseo, el cuerpo humano despide entonces un mal olor que el jabón y el agua hacen desaparecer.

—Una persona que despida mal olor, lo hace desmerecer ante los demás, y todos tratan de alejarse de él. Quite ese olor nauseabundo, bañándose. Existen baños numerosos en la población.

—Nunca escupa en el suelo: en su casa constrúyase un depósito especial, y en las oficinas busque los escupitines. Escupir en el suelo, ya sea en el comedor de la casa, dormitorio, oficina, y más todavía delante de otras personas, es lo mismo o causa el efecto repugnante, como si escupiera en boca de propio próximo.

—Use un vocabulario cortés con sus compañeros, no emplee términos groseros.

Las frases groseras es propio de pueblos primitivos, tales como los del centro del Africa que no han conocido ni de nombre las escuelas, ni se han juntado jamás con gente civilizada que haya estado en la escuela.

V.

El dominio sobre sí mismo

El dominio sobre sí mismo es, simplemente, una de las manifestaciones del valor y forma la principal distinción entre el hombre y el bruto, y ciertamente que sin él no podria haber verdadera grandeza.

El dominio sobre sí mismo es la raiz de todas las virtudes; y si un hombre suelta las riendas a sus sentimientos y a sus pasiones, renuncia, desde ese momento a su libertad moral, es arrastrado por la corriente de la vida y se esclaviza de su más violento capricho.

Para ser moralmente libre y elevarse sobre los seres inferiores, el hombre debe poseer la fuerza de resistir a sus impulsos instintivos y esto sólo se consigue adquiriendo el hábito de dominarse.

El hábito se forma por una educación esmerada que debe tener su principio en el hogar doméstico, luego en la escuela y por fin en el mundo; esa gran escuela de la vida práctica. Cada uno de esos escalones prepara para el otro, y el hombre o la mujer dependen, generalmente, de su pasado. Si no han tenido la ventaja del hogar ni de la escuela, si se les ha dejado crecer sin educación, sin instrucción y sin disciplina, entonces ¡ay de ellos! ¡ay de la sociedad de que forman parte!

El hogar mejor ordenado es aquel en que la disciplina es más perfecta, en que el hombre sea sobrio y vigilante, que evite el mal y haga el bien, que marche conforme al espíritu, que sea obediente hasta la muerte, que resista a los malos dias y que se mantenga constantemente de pie, que luche siempre con el mal y contra el espíritu de las tinieblas, que esté arraigado y firme en su fe, y que nunca se canse de practicar el bien,

Pasa a la Pag. 4.

Soc. IMP. Y LIT. "CONCEPCION" — Freire esq. Castellón — Casilla 57 C. — Concepción — 1933

CRONICA LOCAL

La celebración de las bodas de oro del Club Social de Lota

El Miércoles 24 de Mayo tuvo lugar un banquete en los salones del Club, y el Jueves un vermouth de honor ofrecido por el directorio a los señores socios y familia



Asistentes al banquete que se efectuó en el Club Social de Lota, con motivo de la celebración de los 50 años de vida.

Las reuniones sociales del Club Social de Lota revistieron un acontecimiento de primer orden con motivo de la celebración del cincuentenario de esta organización social, que tuvo lugar el Miércoles 24 de Mayo de 1933.

Todo cuanto de selecto cuentan las diversas actividades del comercio, industria, etc., estuvieron representadas en el banquete que el Miércoles 24 tuvo lugar en el salón de honor del Club Lota.

COMPRE LANA marca "TREBOL"
en la Paqueteria
"SABAT"

Motivo de especial interés adquirió la presencia del único socio fundador señor Pablo Juanchuto y del socio más antiguo del Club don Juan Pucheu.

Una regia orquesta formada por conocidos elementos musicales del pueblo amenizó esta brillante fiesta en que se celebraban los cincuenta años de vida activa de la primera institución social de la localidad.

El presidente del Club, don J. Isidro Wilson, tomó la palabra para dar cuenta del objeto de la manifestación, recordando en todos sus aspectos la obra de compañerismo, de acercamiento entre los componentes de la institución y recordando a los inspiradores de esta fundación, haciendo entrega más tarde de los diplomas con que el Directorio acordaba rememorar este acontecimiento en la personalidad de los señores Juanchuto y Pucheu.

Usaron de la palabra a continuación los señores Octavio Astorquiza, Nicanor Astorga, Juan Bull, Ramiro Troncoso, Arnoldo Courard y el doctor Aquiles Herrera de la Vega, que cerró la manifestación con un brillante discurso.

Los asistentes al banquete

Señores: Pablo Juanchuto, Juan Pucheu, J. Isidro Wilson, Nicanor Astorga, Octavio Astorquiza, Ramiro Troncoso, Fernando Fuentes T., Roberto Navarrete, Juan Bull, Rodolfo Figueroa, Juan Perfetti, Sidney Raby, Víctor Espil, Federico Raby, Raúl Ghyra, Enrique Koeppen, Enrique Laemermann, Jorge Laemermann, Candelario Gonzalez, Tomás Tascón, Juan Hernández, Francisco del Río, Domingo Acuña, Alejandro Hartwig, Juan Bta. Espil, Juan Bullmann, Juan Brohuon, Arnoldo Courard, Dr. Aquiles Herrera, Oscar Ríos, Antonio J. Rodríguez, Celedonio Bull, Gonzalo Torres, Isaac Tascón, Jorge Barra, Julio Rivas, Humberto Rivas, Carlos Díaz W., Miguel Greenwaldt, Francisco Moya, Orlando Badilla, Luis Quintino, Santiago Caffarena, Luis Muñoz O., Juan A. Faúndez, Oscar Victoriano, Julio Soto, Francisco Muller, Víctor Villavicencio, Lisandro Benavente y otros más.

Excusaron su inasistencia los señores: Gobernador del Departamento don Rodolfo Bahamondes, juez de letras señor Humberto Apolonio, administrador general de la Compañía don Jorge Demangel, señor Jorge Cerrutti, teniente Angel Cárcamo Cantín, Juan Gray, Ricardo Hartwig, Jorge Laemermann, Conrado Peters, Dr. Oscar Espinoza, Carlos Duarte, Santiago Vergara y Guillermo Barbier.

La reunión de la tarde del Jueves

Una selecta concurrencia de socios y familias asistieron al vermouth de honor del Jueves 25 en la tarde, dándose por terminado los festejos con este acto.

El Cuerpo de Bomberos de Lota cumplió 38 años el 12 de Mayo de 1933.

Un desfile en honor de la Dirección del Cuerpo se efectuó en la noche.—Una reunión íntima en el cuartel dió por terminado el acto del aniversario.

El Viernes 12 de Mayo último tuvo lugar en el Cuerpo de Bomberos de Lota un sencillo acto con motivo de celebrarse el 38.º aniversario de la fundación de esta altruista institución.

Siguiendo la norma trazada con este motivo, el Cuerpo fué citado especialmente a reunión general con uniforme de parada a fin de conmemorar esta fecha y presentar los saludos especiales, haciendo un recuerdo para las personas que tuvieron la feliz idea de echar las bases de esta organización hace 38 años atrás.

Objeto de especial congratulación fué la que el Cuerpo en general rindió al único socio fundador en servicio activo señor Juan Antonio Navarro, quien en calidad de director honorario continúa prestando sus servicios a la institución.

El desfile

A las 21 horas se ponía en movimiento la columna compuesta de más de 80 voluntarios, siendo encabezada por la Banda Municipal, cedida en forma gentil por nuestro entusiasta primer alcalde, señor Nicanor Astorga.

Lana "Trébol"
y hebras, ES LA MEJOR
LA ENCONTRARA USTED
En la Paqueteria "SABAT"

Se dió una vuelta por las principales calles de la ciudad para tomar colocación más tarde en calle Comercio esq. Prat.

Frente a la Plaza tomó colocación la Superioridad del Cuerpo, ante cuya Comandancia desfiló toda la institución.

En el Cuartel

Reunidos los voluntarios en el Cuartel y al toque de atención ordenado por el capitán señor Perfetti, tomó la palabra el secretario del Cuerpo señor Juan Hernández García, quien hizo presente en inspiradas frases el hecho que se celebraba en esos instantes. Dió lectura al acta inaugural y recordó a los socios fundadores que tuvieron a bien formar el Cuerpo de Bomberos de Lota "Matías Cousiño" para tranquilidad de los pobladores de este esforzado pueblo de trabajadores. Al terminar pidió un saludo especial para el director honorario señor Navarro, el que contesto emocionado con frases de compañerismo y agradecimientos para todos.

Más tarde habló el señor J. Isidro Wilson, capitán honorario del Cuerpo, quien abundó en frases de reconocimiento para todos los voluntarios, por la forma correcta y unida en que se mantienen en las filas.

A continuación usaron de la palabra los oficiales, señores: Abelardo Briones e Hipólito Carrasco, dándose por terminada esta sencilla fiesta conmemorativa a las 11.40 horas.

El Cuerpo de Bomberos recibe varias felicitaciones

Enviaron entusiastas telegramas de felicitación: la Primera Compañía de Bomberos de Concepción, el teniente de la Cuarta señor Enrique Ibieta, el socio fundador señor Bernardo Coppelli, una carta de la Escuela N.º 21 de la localidad, en que un grupo de profesoras encabezada por su digna directora, la educacionista señora Isabel Valenzuela de Concha, enviaba una donación al Cuerpo; del señor Santiago Vergara y del señor Jorge Concha V., con donación anual como colaborador de la institución.



RELOJERIA BARBIER
ES LA MEJOR
Si desea usted un trabajo eficiente y duradero, visítenos.
EXISTENCIA EN RELOJES
para caballeros y señoras—Relojes de pared y artículos varios para regalos a los mismos precios antiguos.
GUILLERMO BARBIER W.

Calle Cousiño 220
Se hacen tejidos de lana a máquina a precios regalados
Muchos años de práctica y competencia en la confección
DE YERSEYS SUITERS, CHOMBAS Y BLUSAS.
Preciosas y originales confecciones para el invierno
Consulte precio en COUSIÑO N.º 220

El señor Anibal González entrenador oficial de los deportistas lotinos

Enorme entusiasmo con que se ha recibido esta noticia en los diferentes círculos deportivos

Gran entusiasmo ha causado la noticia de la contratación de los servicios profesionales del distinguido y entusiasta profesor de Educación Física y Deportes señor Anibal González, que ha hecho el Establecimiento de Lota, con el fin de que instruya a la gran masa de jóvenes deportistas que existen en el mineral y los prepare científicamente en los juegos de su adepción.

En colores, durabilidad, y precio no hay mejor que la Lana
"TREBOL"
Paquetería "SABAT"

Con tal fin el señor Anibal González estará semanalmente entre nosotros, un día que se avisará oportunamente, para iniciar su instrucción preparatoria con clases teóricas, para después llevarla a la práctica en el Estadio al día siguiente.

Demasiado sabido es que nuestra juventud practica sus deportes sin someterse a ninguna preparación científica, sino que exigen de inmediato al cuerpo lo que el cuerpo no les puede dar, forzándolo en forma desmedida y abriendo el camino a las fatales consecuencias que se derivan como manifestación natural de la práctica de los deportes en forma desordenada y rutinaria.

No cabe duda alguna que los deportistas de Lota, en todas sus ramas, sabrán apreciar este esfuerzo y corresponderán en gran número a las clases teóricas y prácticas del señor González Acuña, en los locales que se anunciarán oportunamente.

LUCIDO ESTUVO EL ACTO PATRIOTICO ESCOLAR

desarrollado por las Escuelas de la Compañía en conmemoración del combate de Iquique

Con un lleno completo se efectuó el 21 de Mayo la función escolar destinada a recordar a los héroes de Iquique.

Los números de canto, alegorías, danzas, coros, etc., fueron del agrado de la concurrencia, compuesta en su mayoría por los padres de familia y público en general.

La conferencia patriótica estuvo a cargo de la profesora de la Escuela "Isidora Cousiño", señora Ricardina Ruiz de Ascencio, la que al terminar fué cariñosamente aplaudida.

Para finalizar el acto escolar se exhibió a los alumnos y padres de familia algunas películas en el biógrafo.

EN EL CASINO DE EMPLEADOS

se llevará a efecto un gran campeonato de snooker

Reina gran entusiasmo entre los aficionados a este deporte para participar en el gran campeonato que próximamente se llevará a efecto en los salones del Casino de Empleados del Establecimiento.

EL MAL TIEMPO IMPIDIÓ

el desarrollo de la mayoría de los actos conmemorativos del Combate Naval de Iquique

Gran interés existía en el público por presenciar el acto cívico organizado por las autoridades en la Plaza de Armas para el 21 de Mayo a fin de conmemorar el glorioso combate naval de Iquique y a sus héroes.

Mas la lluvia impidió realizar estos buenos deseos y el programa que se había preparado, restándole de esta manera gran brillo a las festividades patrióticas.

Realizáronse algunos actos bajo techo y al caer la tarde el tiempo mostróse más benigno, efectuándose la retreta a cargo de la Banda de Músicos del Establecimiento y los fuegos artificiales que, como siempre, estuvieron muy concurridos por las familias obreras de la población.

Al baile popular en el Mercado concurrió un enorme público que se entretuvo hasta las 12 de la noche, hora en que se dió término a les festividades.

No deje de leer este aviso. LE INTERESA

La Paquetería "SABAT" acaba de recibir, procedente de las mejores **Fábricas de Santiago,** un gran **surtido de Camisas** de fantasía, en **Popelina, Percala, Lienzo y Piqué;** en bonitos colores, muy atrayentes, al **alcance de todos los bolsillos.**

VEA LA EXPOSICION EN NUESTRA VITRINA

Paquetería "SABAT" - Casa de alto

MOVIMIENTO FINANCIERO

del Sindicato de Obreros del Establecimiento de Lota en el mes de Abril

Damos a la publicidad los datos del movimiento de caja habido en el mes de Abril en el Sindicato de Obreros del Establecimiento de Lota:

Entradas:	
Saldo del mes anterior	$ 10,867.25
Entradas por cuotas en el mes	„ 6,060.—
Total	$ 16,927.25
Salidas:	
Por cuotas mortuorias	$ 800.—
Por mausoleo social (construcción)	„ 1,337.—
Por gastos de oficina, sueldo de empleados, subscripción diarios, revistas y útiles de escritorio, etc.	„ 1,657.—
Total salidas . .	$ 3,794.—
Saldo en caja	$ 13,133.25

DISTINGUIDO DEPORTISTA

de la localidad que se ausenta de Lota

Hemos tenido conocimiento de que el entusiasta deportista lotino señor Juan Gourdet de la Fuente se retira de la localidad para radicarse en la ciudad de Concepción.

La Asociación de Arbitros de Lota pierde a un excelente elemento que nos estaba brindando desde hace ya tiempo partidos desarrollados con toda corrección y seriedad.

Los elementos del Club Carlos Cousiño habían querido despedir al señor Gourdet de la Fuente con una manifestación, pero dado el apremio de su retiro por causas de su nueva ocupación que va a desempeñar en su nueva residencia, no le fué posible aceptar.

Deseamos al entusiasta deportista toda clase de felicidades en su nuevo puesto.

LOS "ASES PERUANOS"

actuaron con gran éxito en el Teatro de Lota Bajo

Una numerosa concurrencia asistió el Domingo 28 de Mayo a presenciar el espectáculo que nos ofrecieron los "Ases Negros", de nacionalidad peruana, en el Teatro de Lota Bajo.

Los bailes, zapateos y sckets, y otros números originales, fueron aplaudidos entusiastamente por el público asistente.

Los príncipes del jazz se despidieron del público, en la noche, con un programa completamente distinto al de la selecta.

El público favoreció con su numerosa asistencia al espectáculo en mención, dada la fama de que venía precedido el conjunto que nos preocupa, ya que habían actuado con gran éxito en el Casino de Viña del Mar, Teatro Municipal de Lima y en los mejores teatros de Santiago, Valparaíso y Concepción.

UN RESONANTE EXITO

alcanzó la kermesse organizada por la Juventud Católica de Lota Bajo a beneficio de las obras sociales que patrocina.

Una numerosa y selecta concurrencia se dió cita en los amplios salones del Hotel Central de Lota a fin de participar en la kermesse social organizada con todo éxito por el activo Directorio de la institución a beneficio de las diferentes obras sociales que patrocina.

Una excelente orquesta, en número de 12 personas, amenizaron con todo brillo esta reunión social, orquesta compuesta por conocidos elementos de la vecina ciudad de Concepción.

La ornamentación de los salones fué lucidísima, llamando la atención la espléndida iluminación a "giorno" del local, la organización perfecta, etc., lo que movió al distinguido público asistente a comentar en forma elogiosa la ímproba labor de la comisión organizadora compuesta por las señoritas Josefina Bastidas, Teresa Burger, Berta Fuentes, Alicia Pereira, Elsa Christiansen, Inés Montalba, Aida Fuentes, Lidia Henry, Eduvigis Cortés, Filomena Soto, Elsa Leiva, Yolanda Correa y otras señoritas, las que no omitieron sacrificio para darle todo el esplendor posible a esta fiesta de caridad.

No confunda la marca "TREBOL"
con otras marcas, "TREBOL" dura cinco veces más que otras
Siempre en la Paquetería "SABAT"

CARNET MILITAR

de identidad y otros documentos extraviados

El operario del Establecimiento, señor Manuel Romero Romero, que vive en el Pabellón 1 Embarque, casa 65, ruega encarecidamente a la persona que haya encontrado en la calle un carnet militar, un carnet de identidad personal y otros documentos, como el certificado de nacimiento, certificado de antecedentes, etc., se sirva devolverlos a su domicilio, al Cuartel de Carabineros o en su defecto a la oficina de la redacción de **"La Opinión"**, Dpto. de Bienestar, 2.º piso.

NUEVAS OBRAS LLEGADAS

a la Biblioteca del Departamento del Bienestar

Se encuentran a disposición del personal de empleados y obreros del Establecimiento las diversas obras de la prestigiosa casa editorial Empresa "Letras" de Santiago y que se enumeran más abajo, las que pueden ser solicitadas a la hora de oficina desde las 10 a 12 horas. En la tarde de 17 hasta las 18.30 horas:

"Los aparecidos", por Luis Boza; "Enterrado en vida", por Arnold Bennett; "Vidas mínimas", por González Vera; "Lo que el tiempo deja", por Salvador Reyes; "Lanchas en la bahía", por Manuel Rojas; "La Quintrala", por Margarita Petit; "Alesandri, evocaciones y resonancias", por Iris; "Cuentos de mi tío Ventura", por Ernesto Montenegro; "14 cuentos chilenos", por Luis Delano; "El pesador de almas", por A. Maurois; "Historias maravillosas", por E. Allan Poe; "Justicia", por L. Rey-

CHANCHERIA Y FÁBRICA DE CECINAS
— DE —
AMBROSIO MARTINEZ
La más higiénica, la más popular y la más seria en sus productos elaborados.
Maestros competentes, ex operarios de la Fábrica Puffe de Yumbel y Fábricas de Cecinas de Valdivia.
Productos legítimos y de alta calidad, especialidad en chorizos a la francesa y española, jamón, prietas, morcillas, longanizas berlinesas, queso, galantina, tetillas rellenas, — salchichón francés, mortadela, etc., etc. —
PRECIOS MODICOS Y PESO EXACTO
Surtidora del Club y Hoteles de la localidad y casas particulares a quienes doy las gracias por haberme favorecido desde un principio.
Ambrosio Martínez
PROPIETARIO

AVENA
MACHACADA
"GLOBO"
DUNCAN, FOX y Co., Ltd.

mont; "El colono de Malata", por José Conrad; "El jardín secreto", por G. Chesterton; "La leyenda de Madala Grey", por C. Done; "La destrucción de un corazón", por S. Zweig; "El rostro maravillado", por Condesa de Noailles; "El asombroso viaje de Hareton Yvorcastle", por J. H. Rosny, y muchas otras más largo de detallar.

PREMIOS POR "CASAS ASEADAS" Y "BALCONES ADORNADOS", OTORGADOS POR LA COMPAÑIA MINERA E INDUSTRIAL DE CHILE, ESTABLECIMIENTO DE LOTA, CORRESPONDIENTE AL MES DE MAYO DE 1933.

"CASAS ASEADAS"

1.er premio.—**Froilán Plaza Valenzuela**, barretero del Pique Grande; vive con su esposa Margarita Gajardo y cuatro hijos, en el Pabellón 37, casa 11.

2.º premio.—**Ignacio Pincheira Apolonio**, albañil de la Población; vive con su esposa Margarita Astorga y un hijo, en el Pabellón 31, casa 9.

"BALCONES ADORNADOS"

1.er premio.—**Juan Antonio Silva Macaya**, mozo de la Población; vive con su esposa Berta Rosa Villarroel y dos hijos, en el Pabellón 26, casa 3.

2.º premio.—**Carlos Rivera Sáez**, apir del Pique Grande; vive con sus padres y cuatro hermanos, en el Pabellón 31, casa 27.

LIBRETA EXTRAVIADA

El señor Samuel Bustos Henríquez nos comunica que se le ha extraviado su libreta de la Caja Nacional de Ahorros, signada con el N.º 6312 y que por haber dado aviso a la Administración de la Caja local, ésta ha quedado sin valor alguno.

VIDA SOCIAL

Monumento a don Crescente Errázuriz

Por orden del Supremo Gobierno, el Lunes 5 de Junio se efectuará en todo el país una colecta pública para el monumento que se erigirá en honor del eminente historiador y ejemplar sacerdote y ciudadano, Monseñor Crescente Errázuriz Valdivieso, que falleció el año pasado ocupando la Sede Arzobispal de Santiago.

Para organizar la colecta en esta ciudad la Gobernación del Departamento designó al Párroco de Lota Rvdo. Padre señor Albano Fitz, quien nombró las siguientes comisiones para dirigir este acto:

COMISIONES DE LOTA ALTO

Señoras: Dolores de la Maza de Astorquiza y Elena O. Espinoza. Señoritas: Elena Contreras, Audolina Riquelme, Hilda Martínez, Encarnación González y Raquel Nova.

EN LOTA BAJO

Señoras: Rosa S. de Arrau y Luisa Burger de Simann. Señoritas: Alicia Pereira, Lidia Henry, Teodomila Correa, Inés Montalba y Rosa Oportus.

Fallecimiento.—A una avanzada edad ha dejado de existir en este pueblo la señora Amelia Rabanal vda. de Aravena, efectuándose sus funerales el 29 de Mayo con un numeroso acompañamiento. La señora Rabanal era madre del conocido deportista y operario del Establecimiento señor Erasmo Aravena Rabanal.

Enfermos.—Fué sometida a una delicada operación la señorita Elena Díaz Wolle. Su estado es satisfactorio.

LA BOTICA CHILE
ha iniciado una rebaja en sus específicos, drogas y perfumes, con motivo de balance.

—Sigue muy mejor la señora Sara Contreras de Rioseco.

—Continúa enferma en el Hospital la señorita Celerina Aburto Garcés.

Nacimiento.—Ha venido al mundo un hijito de la señora Isabel Valenzuela de Concha y del señor Luis H. Concha.

Matrimonio.—Próximamente contraerá matrimonio en Coronel, la señorita Hayderia Bosshardt Medina con el doctor señor Moisés Aracena Quezada.

Viajeros.—Estuvieron en ésta distinguidos parlamentarios del Partido Radical, que habían venido al sur a asistir a la inauguración del Club Radical de Concepción, aprovechando de visitar este centro de la industria carbonífera acompañados de los señores Jefes del Establecimiento, llevándose una óptima impresión sobre las instalaciones modernas del mineral, como también de los servicios de asistencia social que mantiene la Compañía en beneficio del personal.

Anotamos, entre otros, a los siguientes parlamentarios: señores: Luis Alamos Barros, Alfredo Gmo. Bravo, Justiniano Sotomayor, Teófilo Ruiz, Ignacio Martínez, Raúl Morales, Alberto Moller y Carlos Roberto Elgueta.

—Se ha dirigido a Valparaíso, el señor Oscar Becerra.

—En ésta estuvo el profesor de educación física y deportes, señor Aníbal González.

—De Santiago se encuentra en ésta, la señorita Graciela del Pino.

—Del mismo punto regresó el señor Guillermo Barbier Williams.

—De Temuco, el señor Rodolfo Bosshardt Medina.

—A Florida, la señorita Claudina Rojas V.

—De Valdivia se encuentra en ésta, el señor Raúl Duarte Gatica.

—A Santiago, en donde ha fijado su residencia, el señor Miguel Manterola Vera.

—Del mismo punto, el señor Francisco Díaz del Campo.

—De paso por ésta, el Diputado señor Carlos Roberto Elgueta.

EL DOMINIO SOBRE SI MISMO

De la 1.ª Pág.

pirque vendrá un día en que recogerá el fruto, si no ha flaqueado.

Todo hombre que quiera disfrutar de una vida tranquila y honrosa, debe aprender necesariamente a practicar la abnegación tanto en las pequeñas cosas como en las grandes. Debe saber sufrir y dominarse. El genio debe estar sujeto al juicio, y los pequeños demonios de la irritabilidad, de la petulancia y del sarcasmo, deben resueltamente tenerse a distancia. Si una vez se les da entrada en el espíritu, estarán prontos siempre a volver y a establecerse de un modo permanente.

Es preciso, para nuestra felicidad personal, ejercer una vigilancia sobre nuestras propias palabras, tanto como sobre nuestros propios actos, porque hay palabras que hieren más cruelmente que una puñalada. Un golpe de lengua, dice el proverbio francés, es peor que un golpe de lanza.

¡Cuán difícil es a veces retener la réplica mordaz que se tiene en los labios, y que, si saliera, llenaría a vuestro adversario de confusión!

Hay palabras que parten los corazones mejor que las espadas más afiladas, palabras cuya herida hace padecer durante toda la vida.

Smiles.

ELECCION DEL NUEVO

Directorio del Sindicato Industrial del Establecimiento de Lota

El Domingo 28 del presente se llevó a efecto la renovación del Directorio del Sindicato Obrero del Establecimiento.

Hubo mucho interés de parte de los miembros del Sindicato y el

LA BOTICA CHILE
vende al público, boletos de la Universidad de Concepción; pruebe Ud. la suerte. Con poca plata puede formar un gran capital.

número de votantes fué superior a tres mil.

El nuevo Directorio quedó constituído como sigue:

Presidente, señor Luis Rojas Rojas; tesorero, señor Víctor Salgado Araneda; secretario, señor Miguel Molina García; directores, señores Víctor Chamorro Chandía y Alfonso Carrillo Retamal.

Fué digno de especial mención el orden y mutuo respeto que se observó durante este acto, salvo muy escasas excepciones de elementos poco cultos, que felizmente cada día son menos entre los obreros de Lota.

Deseamos al nuevo Directorio igual éxito que el anterior, cuya corrección de procedimientos fué ampliamente reconocida por el inspector del Trabajo señor Alfonso Román Waldner, mediante el siguiente certificado que estampó al terminar la visita practicada el día 22 de Mayo: "Certifico que he revisado los libros y comprobantes de la Caja del Sindicato Industrial de Obreros del Establecimiento de Lota, desde el mes de Noviembre de 1932 hasta esta fecha, encontrándolo todo conforme y debidamente comprobado".



DEPORTES

LOTA Derrotó por 2 tantos contra 0 a CORONEL

González y Leal Pedro, los scorers del partido. Nuestro comentario sobre esta brega deportiva.

No fué un partido brillante el que nos ofrecieron el Domingo 28 de Mayo los cuadros representativos de Lota y Coronel.

Por un lado la escasa técnica demostrada por el cuadro del vecino puerto y por otro la mala actuación del conjunto local que no rayó a la altura de sus antecedentes.

En consecuencia el partido estuvo flojo y sólo pudo notarse alguna movilidad después del tanto obtenido por el conjunto lotino, período del cual arranca cierta tendencia de los locales por acentuar mayormente su superioridad.

El cuadro de Coronel mirado en total no reúne las condiciones tales como para ser un peligro para un seleccionado y este detalle no pudo



González, que se anotó el 1.er tanto de la tarde.

hacerse presente con más intensidad debido a la flojedad de los muchachos lotinos que no estuvieron en un buen día.

Sobre los valores individuales de Lota, cabe mencionar especialmente a Fernando Leal, el cual fué tal vez el hombre de la cancha por su fogosidad y buena colocación para deshacer alguna que otra jugada de peligro de los delanteros coronelinos.

Miranda, el arquero del conjunto residente, se nos reveló como un valor amplio para la valla; hubo oportunidades en su arco, estuvo en un peligro evidente por la mala colocación de Salinas en la zaga.

Un tanto a boca de jarro barajado por el ágil arquero local, lo consagran definitivamente para este puesto.

Leal, el popular negro, fué un valiente jugador en su defensiva actitud y lo vimos intervenir siempre con acierto.

En la media zaga, aparte de Leal, estuvieron oportunos Aravena y Alvarez, aun cuando no podían dar todo lo que podían, debido a que no eran de mayor peligro los delanteros del conjunto visitante.

Sobre la delantera fué, podemos decir, lo más malo del cuadro lotino. Sus punteros ineficaces en los puestos señalados. Vega fué sorprendido fuera de juego en numerosísimas ocasiones desbaratando jugadas de importancia. Vásquez no tuvo sus arrancadas clásicas y por ello el conjunto de ataque perdió la emotividad que debe acompañar a un conjunto seleccionado. Sólo se vela a tres hombres al ataque: Soto, González y Leal, y sus combinaciones había necesidad de llevarlas por medio de la cancha, faltando los remates impresionantes que en otras oportunidades nos brinda este triángulo. Soto fué sin dudas el más batallador, enviando fuertes cañonazos al arco de Toledo.

El partido

Se tendieron las líneas como sigue:

CORONEL

Toledo
Martínez, Vega
Rebolledo, Muñoz, Torres
López, Pérez, Gutiérrez
San Martín Peña

O

Vásquez Vega
González, Leal, Soto
Alvarez, Leal, Aravena
Salinas, Leal
Miranda

LOTA

Rota las hostilidades y partiendo los locales, llevan un ligero peloteo a la valla de Toledo sin resultados.

Los coronelinos por intermedio de Pérez alcanzan hasta la zaga de Salinas, quien se defiende dando un tiro esquina. Vuelta en juego la pelota no hay resultados de peligro.



"Sego" Leal, que el Domingo 28 volvió por sus fueros, mediante la brillante defensa que hizo ante la Selección de Coronel.

Se nota dominio de Lota, pero sus ataques se pierden especialmente por el ala izquierda, en la cual Vega no puede correrse por lo resbaladizo del terreno.

Soto eleva un tirazo

Martínez de Coronel activa su defensa para evitar las acometidas de Leal. El centro delantero lotino recibe un pase desviando la pelota hacia Soto, éste bien colocado eleva un tirazo a escasos metros del arco de Toledo.

Se pierde Coronel en el ataque

Aravena se corre en demanda del balón que se ha servido después de un tiro libre. No alcanza a tomar el balón y López interior visitante solo frente al arco no atina a desprenderse de él, fallando en un tanto seguro.

Hay dos tiros esquina a favor de Coronel sin que sean aprovechados. Salinas cabecea y saca el balón del cam; o peligroso. Los lotinos combinan con exceso por lo cual el juego se torna flojo.

El primer tiempo termina sin que se abra la cuenta. En el segundo período los coronelinos cambian a su puntero derecho sin obtener mayores ventajas con esta inclusión.

González abre la cuenta con golpe de cabeza

Un servicio de tiro esquina favorece a Lota con óptimos resultados. Servido por Vásquez el balón cae frente al arco y González salta ágilmente cabeceando el balón y lanzándolo a una esquina del arco de Coronel abriendo la cuenta.

Los visitantes tratan de recuperar la ventaja y no consiguen armonizar sus líneas. Leal de la zaga interviene en cada ocasión deshaciendo las jugadas, Rebolledo con Muñoz de la media defensa son los que trabajan con mayor intensidad.

Miranda se hace presente

A dos metros solamente logra Miranda sacar el balón del interior izquierdo de Coronel. Es inminente el tanto, pero la afición ve surgir al arquero lotino salvando los colores del pueblo en medio de grandes aplausos.

Un penal contra Lota

Minutos más tarde Lota es sancionado con un tiro de castigo. Servido por Coronel vemos nuevamente a Miranda tirarse al suelo y aprisionar la pelota. Al tratar de lanzarla hacia



Fernando Leal, que respondió ampliamente a la confianza depositada por la Dirigente.

el campo de juego es atacado por un delantero visitante con lo cual queda accidentado breves momentos.

Leal aumenta la cuenta con lindo tiro

El último tanto de la tarde fué hecho por Pedro Leal, centro delan-

Gran Carnicería "LA PENQUISTA"
(Las puertas anchas)
DE
RAMON TAPIA O.
Comercio 740
Ofrece al público: Carne fresca de primera calidad, carne de cerdo y embutidos. -- Buenos mercados.
Si usted es buena dueña de casa y desea economizar, visite la
GRAN CARNICERIA "LA PENQUISTA"
Lo mejor y lo más higiénico. — Cumple con todos los requisitos municipales. — Atendida por personal atento y competente.
RAMON TAPIA O., propietario

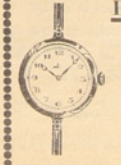

RELOJERIA TIC-TAC
Es la más popular. Los precios están al alcance de todos los obreros, que la han convertido en la Relojería preferida de Lota.
Composturas de relojes y toda clase de trabajos relacionados con el ramo, se atienden con prontitud.
CALLE PINTO 151
Luis Grandón

Abrigos

Acabamos de recibir un variado surtido de abrigos para caballeros y jóvenes, en todos los estilos de moda, elegantísimos modelos confeccionados con telas de pura lana. Hay variedad de colores.

CASIMIRES.—Tenemos un lindísimo surtido y una variedad en colores y clases. No detallamos precios, queremos que Ud. nos visite y se imponga de las ventajas que le ofrece el **Depósito de la Cía. Fábrica de Paños de Concepción,** que está instalado en la calle Comercio 582. — **LOTA**

NO SE QUEDE SIN APROVECHAR

tero de Lota, después de un servicio de tiro esquina como el anterior, volviendo el balón a la cancha después de ser cabeceado por Martínez. Pedro aprovecha el claro y el balón se anida en la red de Coronel por segunda vez.

El resto del partido no tuvo alternativas más que las anotadas, dadas las condiciones de poca movilidad que puso en práctica el conjunto coronelino.

Las defensa de Lota rayó a gran altura durante este período y ya el partido estaba ganado íntegramente por Lota.

El fútbol durante el mes de Mayo

Buenos partidos entreciudades se han efectuado en la cancha lotina.—Carlos Cousiño perdió frente al Marítimo por la cuenta mínima.—Los Juveniles golearon por nueve tantos a los coronelinos.—Manuel Rodríguez derrotó al Carlos por dos tantos a uno en el partido a beneficio de la Sociedad de obreros.—Deportivo Acevedo reforzado fué vencido por un combinado de Coronel.

Encuentros de relativa importancia ha tenido la afición deportiva durante el mes de Mayo.

Los entreciudades han llevado buen público al estadio, pero se hace indispensable mencionar de preferencia, antes que los partidos con visitas, el efectuado entre Carlos y Rodríguez a beneficio de la Sociedad de Obreros y en que se disputaba una hermosa copa con once medallas de plata.

El Carlos Cousiño actuó antes de este partido frente al Marítimo de Schwager, encuentro que pudo haberle servido de preparación para el de más importancia efectuado Domingos después.

LA BOTICA CHILE

es la más popular, es atendida por un personal atento. Despacha — recetas a la brevedad posible —

El Carlos sufrió una derrota frente al conjunto visitante de Coronel, siendo vencido por la cuenta de un tanto a cero.

En cambio los juveniles de este mismo club que conserva con justificado mérito el título de "invicto", devolvieron con creces la derrota a los mayoreitos del Carlos, siendo elevado el marcador hasta nueve por uno, este último producto de un penal.

CARLOS-RODRIGUEZ

Figueroa abrió la cuenta para el Carlos y V. Aravena con tiro de penal dió el empate. Más tarde Fritz, en buena combinación, aprovechó para aumentar la cuenta a favor del Rodríguez casi en los tramos finales del partido.

Este partido en que hubieron de intervenir los más selectos jugadores con que cuentan los cuadros de primera división Manuel Rodríguez y Carlos Cousiño, tuvo caracteres de lucha interesante.

El cuadro de los rojos se presentó a la cancha con una preparación acabada, y si hemos de ser justos en la apreciación de las jugadas, cabe mencionar que este partido no merecía haber sido perdido por el Carlos que rayó a mayor altura que el Rodríguez durante el primer período del juego y parte del segundo tiempo.

El empuje y mejor colocación de los jugadores del Rodríguez que hubieron de entrar a la segunda etapa con modificaciones en sus líneas y reemplazo del guardameta Venegas por Iglesias, hicieron cambiar el marcador y en parte desmoralizados los rojos por estos cambios de última hora hubieron de luchar contra trece hombres podemos decir gráficamente.

Este encuentro en que se disputaba artísticos premios y a beneficio de una institución mutualista que merece todo el apoyo, tuvo, como decimos anteriormente, fases bastante interesantes, abundando las alternativas frente a los arcos de los equipos, especialmente del Rodríguez en el primer tiempo, aprovechando las malas condiciones en que se presentó a actuar el arquero Venegas.

Si los tiros hubieran sido aprovechados en otra forma por los delanteros rojos, el marcador habría sido otro para el Carlos. Sus hombres no supieron, pues, aprovechar este detalle, dejando ocasión para que los Rodríguez intervinieran más tarde en el cambio de su arquero.

Hernández, el buen delantero, hubo de ser reemplazado por Fritz, con lo cual el encuentro tomó otros caracteres.

Veamos el desarrollo en general de este partido, uno de los mejores con que nos han brindado en el último tiempo los cuadros mencionados más arriba.

Empieza el partido

Son los delanteros del Carlos que en buenas arrancadas se van por el arco de Venegas, pudiendo Cid salvar las arremetidas encabezadas por Figueroa.

Un goal se pierde por falta de Venegas

Estando al ataque y replegados los defensores del Rodríguez frente a su arco, anotamos una corrida vigorosa del puntero izquierdo del Carlos que hostilizado por Alvarez lanza el balón con tal fuerza que atraviesa frente al arco y estando Venegas del Carlos solo no alcanza a tomar el balón que habría dado el primer tanto seguro para los rojos.

Rodríguez se activa

Núñez define las jugadas del Rodríguez interviniendo para deshacer una combinación de Figueroa. Organizados los negros se hace entrega de pase a Sealls que se corre por su ala. Leal trata de despejar el campo, no logrando su intento. Soto despide un fuerte tiro, probando a Vega que se mantiene firme en su baluarte.

Primer goal del Carlos

Nuevamente los rojos insisten en presionar a la defensa del Rodríguez. Tito Aravena burla con el balón a Carlos Venegas, que para deshacer el juego recurre a un hands.

Jara, con golpe de cabeza, toma el balón para entregarlo a la media defensa del Carlos.

Figueroa se encarga de llegar hasta el arco de Venegas que actúa flojo en este partido por su mano accidentada. Un recio tiro es detenido por Venegas, pero nadie sin apercibirse de la fuerza del pelotazo ve como entra el balón al arco del Rodríguez, produciéndose el primer tanto de la tarde a favor de los rojos.

Más tarde un penal dió el empate

Los delanteros del Rodríguez tratan de recuperar la ventaja que ha tomado el Carlos Cousiño después de este tanto.

Soto combina bien con Fritz y los pases se van con insistencia al ala izquierda en la cual se ve fallar a Hernández, no pudiendo hacer juego para ayudar a sus compañeros.

Hostilizado siempre por Venegas Carlos, se mantiene el juego en mitad del campo de juego.

Un potente derecho de Hernández llega hasta el arco de Vega, pero Leal se encarga de echarlo fuera del campo, produciendo un tiro esquina de peligro para el Carlos. Vega se agiganta en el arco y no hay caso para perforar la valla.

Una falta dentro del arco del Carlos es sancionada por el árbitro señor Garrido mediante un tiro de castigo.

Se sirve el puntapié, pero el árbitro ordena su nueva ejecución por haberse movido antes de tiempo un defensor del Carlos. Sin embargo Vega había barajado el balón.

Aravena es encargado de hacerlo ahora con tiro contrario del anterior y se produce el empate ansiado por los Rodríguez.

El juego es cada vez más activo

Con este empate los delanteros aprovechan de todos sus recursos para llegar hasta los arcos, sin conseguir otro objetivo que los del Rodríguez dar un nuevo penal, esta vez en contra.

Mala suerte de los rojos los acompaña en esta ocasión, pues pierden la oportunidad de conseguir aumentar la cuenta. Leal es el encargado de probar a Iglesias con tiro de penal y el novel guardameta respondé con eficacia.

Soto pierde una ocasión a boca de jarro

Los Rodríguez están presionando con mayor interés y sus resultados se ven positivos, pues Leal debe recurrir a juego brusco para desprenderse de las arremetidas de Soto, Fritz y Sealls.

LA BOTICA CHILE

es la más surtida, difícilmente el cliente se irá sin la que necesita. ARTICULOS HIGIENICOS, TOILETTE, muy baratos.

Soto se desvía en el arco de Vega y pierde la más hermosa ocasión para aumentar la cuenta. Un tiro a escasos metros de la valla se le pifia.

Fritz, "el negro", aumenta la cuenta para el Rodríguez

Las fuerzas de defensa del Carlos se ven agotadas por la precisión de los tiros de los ágiles del Rodríguez.

Fritz en buen arranque lanza el balón a Vega desde escasa distancia. El arquero del Carlos baraja el tiro estando de rodillas y se le suelta el balón de las manos, lo que se aprovecha para hacer el segundo tanto a favor de las huestes de Aravena.

En esta forma terminó el partido propiamente dicho, pero continuó más tarde con los alegatos en la tribuna oficial por reclamos del Carlos al hacer intervenir a dos jugadores sin consentimiento de las bases del jurado.

DEPORTIVO ACEVEDO

Reforzado con elementos del Luis Cousiño intervino ante un conjunto de jugadores de Schwager. — Perdió el cuadro local por la cuenta de dos tantos.

Terminóse el calendario del mes de Mayo con un partido entre el Deportivo Acevedo que estuvo reforzado con dos buenos elementos

Falgerete, Coppelli y Cía.

El obrero que consuma FIDEOS "CAROZZI", Sémola "CAROZZI", aumentará sus fuerzas para el trabajo, por ser altamente nutritivos.

Para los niños constituye un excelente alimento.

Son baratos y exquisitos; cómprelos en el Economato — de la Compañía y almacenes de Lota Bajo. —

Falgerete, Coppelli y Cía.

CONCEPCION

H. Salas 551 — Teléfono 839

ABARROTES — FRUTOS DEL PAIS

del Luis Cousiño, Vega y González en la línea delantera.

El equipo visitante reunía condiciones especiales por ser a base de un combinado de los mejores cuadros del vecino puerto de Coronel.

En un partido anterior el Acevedo se había impuesto por su mejor técnica en las jugadas, sirviendo este partido de revancha para atraer concurrencia dada la calidad de los contendores.

Los primeros tramos de la lucha favorecieron al equipo albo que estuvo avasallador frente al arco de Coronel.

Falló el ataque por el centro en esta ocasión debido tal vez al poco conocimiento de esta línea con la inclusión de los elementos del Luis.

El cuadro visitante presionó más tarde, imponiéndose por la cuenta que señalamos en el título.

DEPORTIVO MANUEL RODRIGUEZ

Fué vencido en Concepción

En los partidos de selección efectuados en Concepción y en que intervinieron varios clubes de la provincia, correspondió definir la final al cuadro de Carabineros de Concepción con el Rodríguez de Lota.

Un cuadro local falló en casi todas sus partes, desconociéndose la calidad de nuestros muchachos en este partido, pues no estuvieron a la altura de sus antecedentes.

No sabemos si falta de preparación o si bien los muchachos se impresionaron después de la obtención del primer tanto por parte de Carabineros de Concepción.

LA INTERMEDIA DEL DEPORTIVO "LUIS ACEVEDO"

ha venido actuando con todo brillo

El 7 de Mayo jugó la intermedia del "Acevedo" en Coronel en contra del "21 de Mayo", igual categoría, ganando por la cuenta de 3 tantos a 0.

La revancha se jugó en Lota el Domingo 14; también ganó a su congénere por la cuenta de 3 tantos por 2.

El Domingo 28 derrotó a la intermedia del "Nacional" por la cuenta de 2 tantos a 0.

Felicitamos a la intermedia del "Acevedo" por esta exitosa campaña y que ojalá siga por el mismo sendero.

Equipo intermedia del "Acevedo":

Almendra, A. Cuevas, M. Santibáñez, E. Neira, A. Flores, L. Arriagada, C. Andrades, Fco. Mella, L. Vinett, C. Arriagada y P. Mardones.

PIMENTON "FARO"

EN LATAS DE 10 KILOS BRUTOS,
BONITO COLOR, ALTA CALIDAD
Y EXQUISITO AROMA.

PIDALO A SUS AGENTES

HUTH & Co. — CONCEPCION

Grabe en su memoria: "LA BOTA VERDE"

Recibió gran surtido en calzado estilo romano de regia presentación y excelente calidad. Aproveche la gran rebaja por balance. No olvide que "LA BOTA VERDE" es la que vende más barato a pesar de los nuevos impuestos. Todos sus artículos vienen directamente de la fábrica, y esta es la razón de que no tengamos competidores.

ISAAC TASCÓN, propietario.

BOXEO PROFESIONAL Y AMATEUR

Los dirigentes del Tani benefician a Vega.—El producto líquido para el conocido profesional no alcanzó ni a quince pesos.—En forma nítida se impuso por puntos sobre Lenz el campeón araucano.

Mucha réclame tuvo la concertación de este encuentro a base de un match entre los profesionales del peso medio liviano d. Vega de Lota y Marcial Lenz de Arauco.

Se merecía esta réclame el match en referencia, pues había interés al mismo tiempo por catalogar a Vega frente a un buen boxeador como lo es Lenz.

Mas el encuentro sirvió para ver a un solo hombre al ataque y a otro rehuyendo el combate en todo sentido.

Vega, con su demoledor ataque al cuerpo, impuso en forma neta su elegante escuela, conquistándose la mayoría de los rounds de este match anunciado a diez vueltas.

No se vió sino a Vega atacando de continuo y en muchas ocasiones solicitando a Lenz hacer una pelea más efectiva.

El fallo del jurado fué amplio para el local que se anotó casi nueve rounds de los diez estipulados.

En los preliminares estuvieron muy oportunos los muchachos del Nacional que actuaron contra elementos del Tani.

Los aficionados del Nacional progresan en forma evidente y cada vez aparecen mejores elementos, por lo que es de felicitar a los dirigentes de esta institución boxeril.

El producto líquido de esta velada, que era con objeto de benefi-



Juan Cuevas, que actúa por el "Tani" y que se ha desempeñado valientemente en el cuadrilátero.

ciar a Vega, no alcanzó **ni a quince pesos**, lo cual es lamentable, pues bien se merece el científico profesional una mayor ayuda.

Insinuamos la idea para que los aficionados del Centro Quintín Romero hagan algún desafío a los del Tani, haciéndose esta fiesta boxeril en el local del centro primeramente nombrado, con lo cual se obtendría una entrada más eficaz con que premiar los sacrificios de Vega.

A pesar de los nuevos impuestos,
LA BOTICA CHILE
sigue vendiendo
sus artículos a los precios antiguos
GONZALO TORRES, Farmacéutico

ATLETISMO

Juan E. Manriquez ganó la travesía Concepción a Penco.—Magnífica performance cumplida por el joven corredor lotino.—35 minutos y 26 segundos empleó en el recorrido.

La fama de que gozan los corredores lotinos en el sur de Chile tuvo una nueva confirmación el Domingo 7 de Mayo con ocasión de la carrera de Concepción a Penco, en una distancia aproximada a 12 kilómetros.

Los mejores corredores de Concepción se hicieron presentes en la partida, como asimismo un grupo de novicios, a los cuales se les dió handicap de 1 a 4 minutos.

Lota se hizo representar por Juan A. Ruiz y Juan E. Manriquez.

Ruiz, por su campaña desarrollada a través de más de tres años de actuación, era el más indicado para adjudicarse la prueba.

Se seguía en méritos el joven corredor Juan Manriquez que actúa en las pistas desde hace un año. Vale decir en honor de ambos que ellos eran los únicos que concedieron la totalidad de handicap a todos sus competidores.

Largada la prueba, nadie dudó de las magníficas condiciones de Ruiz y Manriquez, que les permitían descontar la gran ventaja dada a sus competidores y arribar vencedores a la meta.

A los ojos de la afición penquista se destacó el mejor estilo de Manriquez que completamente fresco seguía el violento tren que le impuso Ruiz a la carrera.

La llegada a Penco fué una entrada triunfal de Manriquez seguido por Ruiz.

Los aplausos del público daban más energías a los bravos representantes de Lota que una vez más llegaban vencedores a la huincha.

La performance cumplida por Manriquez, según la prensa penquista, fué sobresaliente si se atiende al enorme progreso demostrado por el novel corredor que hace un año se iniciara.

Con la victoria obtenida en forma tan brillante se afirma cada vez más en la afición local el convencimiento de que Manriquez es el hombre que en este año llegará a marcar 16 minutos clavados en 5 mil metros, hazaña aun no cumplida por corredor alguno que haya salido de la zona del carbón.

Ruiz debe atender su entrenamiento en forma para que así tengamos dos buenos representantes en las carreras de fondo.

Por intermedio de "La Opinión" vayan mis felicitaciones a ambos atletas que en forma tan magnífica dejaron en alto el nombre de Lota deportivo.

El torneo atlético entre "Manuel Plaza" y "Atlético Penquista"

Un fracaso de organización fué el torneo del Domingo 14 efectuado en la mañana de ese día.

Se efectuaron las pruebas anunciadas con un aplastante triunfo del "Atlético Penquista" sobre el "Manuel Plaza".

La derrota del Plaza debe atribuirse exclusivamente a la mala organización que se ha notado últimamente en el seno del Directorio placista.

Es hora que los hombres que militan en el Plaza y que desean

HAY UNA SOLA AVENA MACHACADA
PIDA Y EXIJA "GAVILLA"
Alimento infantil ideal. Robustecedor y fortificante para todas las edades

el progreso del club se unan y exijan al Directorio una labor más efectiva en beneficio del atletismo.

La derrota del Domingo y el triste papel desempeñado por un dirigente debe hacerles reaccionar en forma enérgica y hacer del Plaza un club grande y respetado en toda la región como otrora lo era.

Al extremo llegó el desbande del Plaza, que antes se enorgullecía de la disciplina de sus socios y atletas, que hubo pruebas que el "Atlético Penquista" se ganó al galope por falta de competidores placistas.

Menos mal que el señor Saldías, secretario accidental de correspondencia del Plaza, salvó victoriosamente el papel del Directorio en la atención de la delegación que nos visitó.

Ojalá los Plazas piensen sobre esto y se haga algo.

Repórter.

JUAN RUIZ DEJA EL "MANUEL PLAZA" para volver a su antiguo club, el "Nacional"

Juan Ruiz, a raíz de ciertas incidencias, ha resuelto dejar el "Plaza" para volver al "Nacional", club a que pertenecía antiguamente.

En el "Nacional", Juan Ruiz organizará la sección atletismo de acuerdo con las aspiraciones del Directorio de esta prestigiosa institución deportiva, lo que naturalmente redundará en beneficio del atletismo local, pues así habrá dos instituciones que podrán competir con "ganas".

"Luis Acevedo" se clasificó campeón en rayuela

al vencer en forma definitiva al equipo de la Federación del Trabajo

Ante un numeroso público se efectuó la gran competencia de rayuela entre los clubes citados en el epígrafe. Esta competencia llevaba por objeto determinar en forma definitiva quién era el mejor equipo de rayuela de la localidad, pues se decía que la Federación del Trabajo, al vencer a diversas instituciones, como el Club de Rayuela de Laraquete, los equipos del "Luis Cousiño", "Carlos Cousiño", "Unión y Fraternidad", "Pescadores Juan José Latorre", etc., era el campeón moral del pueblo, ya que el "Acevedo" no se había medido con ningún equipo rayuelero de Lota, a excepción de la Federación, colocándose por tanto en tela de juicio la performance de los "albos" al derrotar el año pasado a la Federación por la cuenta de 5 partidos a 1.

Para despejar la incógnita, efectuóse el torneo, destacandose nuevamente, y en gran forma", los "avalores" al vencer a sus entusiastas adversarios por la misma cuenta del año pasado. Los mejores hombres de cada equipo fueron los señores Víctor López, por los "albos", y Armando Araneda, por la Federación, ambos efectuaron un juego sorprendente por el perfecto cálculo en las tiradas, siendo aplaudidísimos por sus brillantes actuaciones.

El equipo vencedor fué el siguiente, señores: Ricardo Flores (cap.), Víctor López Mora, Víctor Aravena, Heriberto Campos, Herminio Alegría Tuttle, Nazario López, Carlos Aravena, Francisco 2.º Mella, José Flores, José Bastías, Juan Jara y Domingo Gutiérrez. Los visitantes fueron gentilmente atendidos por el Directorio de la Federación.

Exija en la Paqueteria "SABAT"
Lana "TREBOL"
único precio $ 0.70 la madeja

MANIFESTACION DE DESPEDIDA

al señor Caupolicán Malbrán

Un numeroso grupo de amigos y compañeros de labores de la Sección Almacén de Materiales, ofreció el Sábado 16 de Mayo una sencilla y significativa manifestación de despedida al conocido joven deportistas lotino señor Caupolicán Malbrán Fernández, con motivo de su alejamiento de Lota para radicarse en la ciudad de Concepción.

La manifestación se llevó a efecto en casa del señor Rodolfo Asken, en medio de una franca camaradería, brindándose por la ventura personal del señor Malbrán, que durante el tiempo que permaneció en ésta supo captarse amplias simpatías en los círculos deportivos y de sus amigos.

Las entrevistas de Penaltiky

CARLOS VENEGAS,

el centro delantero de la Asociación de Lota

Once años de continuo bregar en las canchas lotinas.—El Carlos Cousiño, club de seleccionados.—Las miradas del "hombrecito que escribe".—Un capitán como hay pocos.

Hace más de doce años que Carlos Venegas ha estado dando paladas tras paladas en la esferica.

Pero doce años bien aprovechados, pues Carlos Venegas no es el hombre que ha empezado a aprender a mover el balón, sino que ha sido el hombre seleccionado de nuestra Liga de Fútbol.

Cuando en las mocedades y apenas el cuadro de Lota era un pequeñito conjunto que debía mirar con cuidado a todos los equipos seleccionados de la zona, ya Carlos Venegas era el capitán obligado de este eleven que hacia incursiones por la provincia dando sus "batatazos" al frente de este general en jefe, conocido como uno de los más científicos medios zagueros de la localidad.

Curanilahue fué el primer pueblo que lo vió actuar en las canchas, ya considerado como un fuerte baluarte de defensa deportivo.

Y en las filas del Matías Cousiño primeramente vemos aparecer al que más tarde debió ser uno de los mejores jugadores locales.

Carlos Cousiño más tarde lo contó en sus filas y el hombre se ha encariñado en tal forma con la casaca roja-negra que ni con "chuzo" lo sacan de allí.

En algunas ocasiones hemos tenido oportunidad de conversar con el genuino capitán del fútbol local y entre sus recuerdos gratos debe mencionar que al frente de las filas del lotinos jamás ha perdido el equipo un juego, lo cual corroboramos desde luego.

Modestamente inicia su preparación y nunca le hemos visto desmayar en los partidos, pues alienta a sus muchachos con todo interés sirviendo frases de aliento a cada jugada y llegando con optimismo a conquistar más de un triunfo después de llevar el partido perdido.

Rendimos, pues, este homenaje al más antiguo de nuestros jugadores, al cual vemos siempre entusiasta dando gambetazos al balón, desviando con su cabeza algunas arremetidas contrarias y usando de la mano cuando el caso lo requiere.

Cada vez que Carlos nos encuentra nos echa su miradita, risueña y sincera, acompañando su frase "allí viene el hombrecito que escribe", y como tal lo hacemos en esta ocasión para recordarle sus once años de continuo bregar en las canchas deportivas, tiempo meritorio para un trabajador que busca al aire libre la practica de los deportes.

¿No es verdad Carlitos Venegas? O no, dice Ud.

Penaltiky.

SERVICIO METEOROLÓGICO DE LOTA ALTO

Observaciones registradas hasta el 25 de Mayo de 1933 y su comparación con el año anterior en igual lapso de tiempo.

TERMOMETRIA

Temperatura	A la sombra 1932	A la sombra 1933	Cielo descubierto 1933
Máxima del año.	28°	28°	42°
Mínima del año.	3°	3°	1°

HIGROMETRIA

Humedad del aire	1932	1933
Máxima del año.	95	96
Mínima del año.	40	36

BAROMETRIA

Presión atmosférica	1932	1933
Máxima del año.	775	770
Mínima del año.	758	756

PLUVIOMETRIA

Milímetros de agua caida	1932	1933
Total hasta la fecha	333.7	327.6
Total en el año.	1,462.5	

AGUA CAIDA EN 1932 Y EN LO QUE VA CORRIDO DEL PRESENTE AÑO

	1932		1933	
Enero	3.6	milímetros	79.5	milímetros
Febrero.	6.2	„	5.0	„
Marzo	38.6	„	41.6	„
Abril	251.7	„	81.0	„
Mayo	34.4	„	120.5	„
Junio	381.2	„		
Julio	257.7	„		
Agosto	216.6	„		
Septiembre.	68.0	„		
Octubre	103.9	„		
Noviembre.	17.5	„		
Diciembre.	83.1	„		
TOTAL	1,462.5	„	327.6	„

Hora de la plea y bajamar en el puerto de Lota, durante el mes de Mayo de 1933

Arreglada a la Hora Oficial

Fecha	PLEAMAR	BAJAMAR	PLEAMAR	BAJAMAR
1	3 34 A. M.	9 46 A. M.	3.15 P. M.	9.27 P. M.
2	4.33 „	10.45 „	4 15 „	10.27 „
3	5 28 „	11.40 „	5 20 „	11 32 „
4	6 20 „	—.— „	6 25 „	0 32 „
5	7 09 „	0 37 „	7 25 „	1 21 „
6	7 58 „	1 37 „	8 21 „	2 10 „
7	8 46 „	2 33 „	9 17 „	2 58 „
8	9 36 „	3.29 „	10.11 „	3 48 „
9	10.26 „	4 23 „	11.06 „	4 38 „
10	11.18 „	5.18 „	0.03 „	5 30 „
11	—.— „	6.15 „	0.09 „	6 21 „
12	0 59 „	7 11 „	1.03 „	7 15 „
13	1 58 „	8 10 „	1 58 „	8 10 „
14	3.00 „	9 12 „	2 54 „	9 06 „
15	4 02 „	10.14 „	3 53 „	10 05 „
16	5.03 „	11.15 „	4 55 „	11 07 „
17	6.00 „	—.— „	5 55 „	0.12 „
18	6.49 „	0.07 „	6 55 „	1 01 „
19	7 33 „	1.07 „	7 48 „	1.45 „
20	8.13 „	2.00 „	8.36 „	2 25 „
21	8.50 „	2.48 „	9.18 „	3 02 „
22	9.28 „	3 30 „	10 00 „	3.40 „
23	10.02 „	4 12 „	10.33 „	4 14 „
24	10.37 „	4 45 „	11.09 „	4 49 „
25	11.12 „	5.21 „	11 45 „	5 24 „
26	11.36 „	5.57 „	—.— „	5.48 „
27	0 21 „	6 33 „	—.— „	6 12 „
28	1.03 „	7.15 „	0.58 „	7 10 „
29	1.49 „	8.01 „	1.40 „	7 52 „
30	2.41 „	8.53 „	2 28 „	8.40 „

La Opinión

PUBLICACION DE LA COMPAÑIA MINERA E INDUSTRIAL DE CHILE

INFORMACIONES Y FOTOGRAFIAS DE LOTA, CORONEL Y CURANILAHUE

Año VIII — Lota Alto, 1.º de Julio de 1933 — Núm. 253

ALZA DEL VALOR DE LA MONEDA

Desde hace algunos días se observan síntomas favorables a una mejor valorización de la moneda nacional.

El dólar y la libra esterlina han bajado de precio o, más bien dicho, ha aumentado el valor de nuestro peso.

Esto traerá por consecuencia un abaratamiento de todos los artículos de consumo, tanto nacionales como extranjeros.

Los efectos no se notarán inmediatamente porque el comercio tiene mucha existencia de mercaderías compradas a precios subidos, pero paulatinamente se producirá la oferta de mercaderías de todas clases a precios más bajos que los actuales.

Las causas principales de este mejoramiento de la situación son: la estabilidad del Gobierno, el alza del cobre, que es uno de los grandes productos nacionales de exportación; la nueva organización de las ventas del salitre, que ha permitido la colocación de grandes partidas de fertilizantes existentes en Europa; el incremento de la industria fabril del país, que reducen la importación de muchos artículos extranjeros que hoy fabricamos en Chile, etc.

Hay fundadas esperanzas en que la gran depresión y carestía que hemos sufrido en los últimos años va llegando a su término y que todo el pueblo volverá, dentro de poco, a llevar la vida fácil que hemos conocido en Lota antes de la crisis.

Para influir en la realización de estas expectativas, la minería del carbón tendrá que procurar, en forma ordenada y progresiva, el incremento de sus faenas, de modo que su producción sea cada día más constante y satisfaga ampliamente a los consumidores.

R.

El Sindicato Industrial de los Obreros de la Cía. Carbonífera e Industrial de Lota, se dirigen al Ministro del Trabajo, señor García Oldini

Con fecha 26 del mes próximo pasado, el nuevo Directorio del Sindicato elevó a la consideración del señor Ministro del Trabajo las siguientes peticiones:

Lota, Junio 26 de 1933.

Al señor Ministro del Trabajo.

Señor Ministro:

En representación de los obreros carboníferos, tiene el honor de dirigirse a V. S. el Sindicato Industrial de los Obreros del Establecimiento de Lota que tiene seis mil socios, los cuales con sus familias forman un total de veinticinco mil personas.

Nuestras aspiraciones han sido comunicadas en otras ocasiones al Supremo Gobierno, y ahora deseamos aprovechar la visita de un delegado de la Inspección General del Trabajo para reiterar a V. S. nuestras peticiones, rogándole las acoja favorablemente.

Ley de Seguro Obrero N.º 4054

Las principales faltas en el cumplimiento de esta ley en la región de Lota consisten en la **escasez de médicos** y en lo defectuoso del local en que funciona el Policlínico para la atención de enfermos.

Hay en Lota **sólo dos médicos** del Seguro para **nueve mil asegurados.** A veces se quedan los enfermos dos y tres días sin poder recibir consulta médica o para conseguir una visita a domicilio.

Felizmente nuestras familias tienen atención gratuita por la Compañía Minera y están en mejores condiciones que nosotros los asegurados que pagamos cuotas subidas a la Caja.

El local de las consultas a Policlínico es estrecho, desaseado y muy incómodo. Hay en construcción un edificio especial que con poco costo podría terminarse.

Rogaríamos a V. S. se digne recomendar a la Caja de Seguro que se preocupe de esta zona, aumentando siquiera un médico más y arreglando el local del Policlínico. Debe tenerse presente que la Caja de Lota recibe anualmente **más de un millón de pesos** en cuotas y sólo invierte aquí **230 mil pesos**, de manera que hay derecho a exigir mejor atención.

Habitaciones obreras

Es un hecho que puede comprobarse a la simple vista que en Lota hay escasez de casas para obreros y que su calidad en la ciudad de Lota Bajo es muy mala, lo que hace contraste con las habitaciones obreras del recinto privado de la Compañía en Lota Alto, donde hay casas higiénicas gratis. En cambio, las casas de arriendo en el pueblo son sumamente caras y sin ninguna condición higiénica, siendo impropias para seres humanos.

Nos permitimos solicitar que se aplique en Lota la ley de la habitación barata, para lo cual hay terreno en Lota Bajo y numerosos obreros que podrían comprarlas a plazo.

Ofrecemos subscribir la adquisición de quinientas casas de valor de diez mil pesos cada una, con un pago de ochenta pesos mensuales, en cuanto lo desee el Supremo Gobierno.

Además, podrían construirse casas colectivas para arriendo, destinadas a obreros de menos recursos.

Rogamos se mande un delegado de la habitación barata para estudiar este asunto, con la seguridad de que llegará a resultados más prácticos y provechosos que en muchas ciudades, porque aquí hay obreros con salarios capaces de adquirir habitación propia en proporción mucho mayor que en los grandes pueblos.

Escuelas

Por último, señor Ministro, imploramos la ayuda de V. S. para que el Gobierno ordene construir en Lota algunas escuelas, pues actualmente no hay **un solo edificio fiscal para la instrucción** en esta ciudad de **veinticinco mil habitantes.**

Hay cinco escuelas fiscales que funcionan en locales arrendados, estrechos y sin comodidad alguna. En cambio todos los colegios particulares que son también cinco, tienen excelentes locales.

Creemos que sería justo construir por lo menos una escuela para hombres y una escuela para mujeres en Lota, como se ha hecho en aldeas insignificantes.

Pedimos disculpas al señor Ministro por haber molestado su atención con nuestras peticiones, pero el Sindicato cree que está obligado a velar por sus socios y con tal motivo se dirige a V. S. expresándole lo que considera de mayor urgencia, quedándole muy agradecido de su benevolencia.

Es justicia, señor Ministro.

(Fdos.) **Luis A. Rojas**, presidente del Sindicato Industrial de los Obreros de la Compañía Carbonífera e Industrial de Lota.—**Miguel Molina García**, secretario.

Sociedad de los libros

Generalmente se puede conocer a un hombre por los libros que lee, como por la sociedad que frecuenta; porque hay una sociedad de los libros, lo mismo que de los hombres, y, ya sea de los hombres o de los libros, debemos procurar siempre rodearnos de los mejores.

Un buen libro es un amigo verdadero. Es hoy lo que fué ayer y no cambiará nunca. Es el más paciente y alegre de todos los compañeros. No nos da la espalda en el momento de la adversidad y de la desgracia. Nos recibe siempre con la misma bondad, recreándonos e instruyéndonos en nuestra juventud, aliviándonos y consolándonos en nuestra vejez.

Los hombres descubren con frecuencia las afinidades que tienen entre sí por la mutua preferencia que muestran por un libro, absolutamente lo mismo que dos personas se ligan entre sí por la admiración que ambos experimentan por un tercero.

Los libros guardan una esencia de inmortalidad; son los productos más duraderos de los esfuerzos humanos. Los templos se desploman y no dejan sino ruinas; los cuadros y las estatuas se convierten en polvo; pero los libros sobreviven. El tiempo es impotente contra los pensamientos grandes; ellos están hoy tan frescos como cuando los expresaron sus autores hace siglos. Aquellos que dijeron y pensaron entonces, nos habla siempre con la misma elocuencia, por medio de las páginas impresas.

Los libros nos proporcionan la mejor sociedad, nos ponen a la presencia de los más grandes espíritus que han vivido. Oímos lo que han dicho y hecho; los vemos como si realmente vivieran; somos partícipes de sus pensamientos, simpatizamos con ellos, gozamos y sufrimos en sus goces y sus sufrimientos; su experiencia se hace la nuestra; y se nos figura que en cierto modo somos autores como ellos en las escenas que describen.

Los grandes y los buenos no mueren ni aún en el mundo; embalsamadas en los libros, sus almas andan por doquiera. El libro es una voz viviente, es una inteligencia que se escucha con gusto, y por los libros permanecemos constantemente bajo la influencia de los grandes hombres del pasado.

Smiles.

ECONOMATO
DE LA
Compañía Carbonífera e Industrial de Lota

Recién acabamos de recibir:

Lana marca "ROSA"

en colores seleccionados

EL JEFE.

Soc. IMP. Y LIT. "CONCEPCION" — Freire esq. Castellón — Casilla 57 C. — Concepción — 1933



COCINA

Tomates rellenos

Los tomates se eligen iguales y de tamaño regular, se les corta una tapita y con una cucharita se les saca la comida formando una taza y se rellena como sigue:

Se forma una crema con miga de pan rallado y frito en mantequilla, queso rallado, un poco de leche y un poquito de tomate picado, sal y perejil picado. Se rellenan los tomates poniéndoles un poco de nata a cada uno y colocándolos sobre una tostada de pan, ligeramente frita, y se meten al horno hasta que se cuezan y doren.

También se puede variar el relleno con un pinito de huevo picado, miga de pan, mantequilla y bastante nata. Se cubren con miga de pan y mantequilla y se ponen al horno.

Pebre de papas al horno

Se cuecen papas, prefiriendo la papa amarilla, se deshacen bien estando calientes, se pasan por la máquina (especial). Se les pone mantequilla, nata, sal, se bate y se les añade una clara batida. Se vacía en fuente de vidrio para horno o pastelera untada en mantequilla y se pone al horno para que se dore.

El pebre de garbanzos o de arvejas se prepara en la misma forma, y es un plato especial para los niños.

Tomates con huevos

Se pican tomates peládolos previamente en agua hirviendo y quitándoles las pepas. Se frien en un poco de color con cebolla y estando bien fritos se mezclan los huevos poco a poco sin dejar de revolver. Se sirven con pan frito, picado en cuadritos.

Huevos con verduras

Se cuecen porotitos, arvejas y zanahorias, si se quiere se destilan y se saltan en mantequilla; poco a poco se les mezclan cuatro o cinco huevos, según sea la cantidad de verduras.

Es conveniente ponerle un poquito de cebolla, al freir las verduras.

Se sirven con crutones de pan frito o también como acompañamiento de carnes asadas.

Actos incalificables cometidos en salones sociales

Desde hace tiempo a esta parte se ha venido observando ciertos actos contrarios al buen comportamiento, a la buena crianza y a la buena educación que algunos elementos conocidos han cometido en los salones de ciertas instituciones sociales del pueblo.

Estos actos, por demás sensurables, nos induce a considerar que las instituciones afectadas debieran dar a la publicidad la conducta insolente de estos extraviados, a fin de que recibieran su sanción moral por la falta de respeto a las consideraciones debidas que impone una sociedad civilizada.

La continuidad de estas acciones punibles, sin la intervención enérgica de los círculos afectados, es lo que anima más a esta gente a dar libre albedrío a sus inclinaciones primitivas, para empañar el prestigio y la alegría que debe reinar en un salón adonde acuden las familias a divertirse por algunos momentos en amena sociabilidad con sus amigos y relaciones.

Las instituciones deben poner mano firme sobre la intromisión de estos elementos insociables, cuya hipertrofia cerebral los lleva indudablemente a los excesos y desvaríos que lamentamos.

El no proceder en forma estricta, sería, en otros términos, matar el prestigio que rodea a las colectividades del pueblo que muy bien se lo merecen y por muchos conceptos, no sólo de sus asociados sino que de los habitantes en general, por la labor mutual, deportiva y cultural que desarrollan en bien del conglomerado social de sus filas.

Evidentemente, con un proceder como el que dejamos insinuado, nos inclinamos a creer que daría efecto en los individuos altamente inciviles, que tienen por gracia observar una conducta discordante.

No pida ni oiga consejos de otra persona dirija sus pases a la BOTICA CHILE y aberrará dinero

Los hechos ocurridos en un Centro en el norte de la población, otro en el sector fundición, y en Lota Bajo, piden con urgencia sanciones estrictas, pues en caso contrario el público hará un vacío a las fiestas y tertulias que organicen las instituciones, pues las familias no estarán dispuestas a presenciar acciones reñidas con la buena crianza y buena educación.

V.

El origen de los hombres notables

Muchos de los hombres que se han hecho notables por su saber y por sus eminentes servicios al mundo, han sido de humilde cuna.

—Colón era hijo de un tejedor y él mismo era tejedor.

—Cervantes era un soldado raso y después un cobrador de impuestos, cargos que no impidieron mostrar su ingenio en su inmortal obra "Don Quijote de la Mancha".

—Homero, hijo de un ranchero humilde.

—Molière, de un tapicero.

—Demóstenes, el célebre orador, descendía de un cuchillero.

—Terencio, era esclavo.

—Oliverio Cronwell, era hijo de un cervecero de Londres.

—Franklin, era cajista de imprenta e hijo de un jabonero.

—Virgilio, era hijo de un portero.

—Horacio, de un tendero.

—Shakespeare, descendía de un maderero.

—Milton, de un corredor de bolsa.

—Napoleón, descendía de una familia obscura de Córcega; era sargento cuando se casó con Josefina, la hija de un hacendado criollo de la Martinica.

—El general Espartero, era hijo de un carpintero de carros.

—Bolívar, era boticario.

—Vasco de Gama, desempeñaba el humilde puesto de molinero.

—Galileo, el célebre astrónomo, era pobre y desendía de padres humildes.

—Jorge Stephenson, inventor del ferrocarril, nació en humilde cuna.

—Juan Jacobo Astor, fué vendedor de manzanas en las calles de Nueva York.

—Cincinato, estaba arando en su viña cuando fué llamado a ser dictador de Roma.

No olvide Ud:
No oiga ni pida consejo y hágase cliente de la
BOTICA CHILE

—Morse, el inventor del telégrafo de su nombre, tuvo que luchar con las dificultades de la pobreza suya y la de sus padres.

—Edison, el descubridor de tantos adelantos maravillosos, vendía periódicos en sus primeros años.

—Abraham Lincoln, que emancipó cuatro millones de esclavos en los Estados Unidos, era aserrador de maderas.



Falsa alegría

Abominable costumbre es la de no concebir fiesta ni reunión familiar sin consumo de licor en abundancia. Es así como todas las fiestas, sin exceptuar las deportivas, degeneran en embriaguez general. De vuelta de los paseos, la generalidad de los concurrentes regresan ebrios.

En nuestro pueblo existe la preocupación arraigada de que la alegría debe buscarse en el licor, cuyo consumo exagerado no procura la alegría sana, la alegría de corazón como la llamamos, sino la alegría ficticia y nerviosa que da el alcohol, que embrutece y degenera.

Se condena en todos los tonos a los que de cualquier manera pretenden atropellar la dignidad humana. Lo que se debe enseñar es a conservar esa dignidad, y después a respetarla.

No se puede exigir respeto a la propia dignidad, si el que lo exige es el primero en pisotearla, excediéndose en el licor.

Respetemos previamente nuestra dignidad si pretendemos que los demás la respeten.

El que se cree incapaz de alegrarse sin ayuda del alcohol, es un impotente moral, un fracasado, un eslabón roto de la cadena humana.

Balance moral del alcohólico

El hombre en el "Gran Libro de la Contabilidad de la Vida", invierte por la embriaguez, su Debe por Haber, si no se abstiene del vicio funesto de la bebida:

1.°—Pierde salud y gana enfermedad y dolencias.

2.°—Pierde dinero y gana escasez y miseria.

3.°—Pierde tiempo y gana ineptitud y atraso.

4.°—Pierde honor y gana desprestigio y menospredio.

5.°—Pierde bienestar y gana ridículo y humillaciones.

6.°—Pierde tranquilidad y gana pesares y sufrimientos.

7.°—Pierde reposo y gana inquietudes y zozobras.

8.°—Pierde vigor y gana abatimiento y decadencia.

9.°—Pierde contento y gana tristeza y decepción.

10.—Pierde inteligencia y gana embrutecimiento y estupidez.

Gran Carnicería "LA PENQUISTA"
(Las puertas anchas)
DE
JUAN TAPIA O.
Comercio 740
Ofrece al público: Carne fresca de primera calidad, carne de cerdo y embutidos. -- Buenos mercados.
Si usted es buena dueña de casa y desea economizar, visite la
GRAN CARNICERIA "LA PENQUISTA"
Lo mejor y lo más higiénico. — Cumple con todos los requisitos municipales. — Atendida por personal atento y competente.
JUAN TAPIA O., propietario

CRONICA LOCAL

El Club "MANUEL PLAZA" en reorganización

Don Jorge Alessandri Rodríguez acepta la designación de Director Honorario que le hiciera el nuevo Directorio.—El 23 del presente el "Plaza" celebrará el 7.º aniversario de su fundación.—Otros detalles de interés.

En reorganización

El prestigio del Club Atlético «Manuel Plaza»—hasta hace poco tan decaído debido a la mala dirección—vuelve por sus fueros, es decir, vuelve a tomar el auge y la respetabilidad que en los primeros años de vida le dieran sus entusiastas fundadores, y ello se debe a que los socios reconsiderando la situación de la institución, resolvieron proceder, en un unánime movimiento de opinión, reorganizar el Club, llevando hombres capaces y dignos que dieran mayor impulso a las actividades, e impusieran orden y disciplina en las filas raídas de esta entidad deportiva.

Los nuevos dirigentes fueron elegidos por una numerosa concurrencia, reunida en solemne asamblea general, recayendo los puestos de responsabilidad en las personas que mencionamos a continuación:

Presidente Honorario, señor Carlos Duarte; Vicepresidente Honorario, señor Víctor Espil; Primer Director Honorario, señor Jorge Alessandri Rodríguez; Segundo Director Honorario, señor Luis 2.º Muñoz.

Notificadas las personas del nombramiento honorífico recaído en sus personas, se apresuraron a aceptar con gran complacencia y elevado espíritu, congratulando y agradeciendo los acuerdos del Directorio.

Más abajo damos a la publicidad el texto de la carta enviada por el señor Jorge Alessandri Rodríguez, Presidente de la Caja Hipotecaria de Santiago, en contestación a la carta enviada por el presidente de la institución, señor Saldías Segura.

El Directorio quedó formado en siguiente forma: Presidente, señor Aníbal Saldías Segura; Vicepresidente, señor Jacinto Sandoval Cortés; Secretario, señor Angel Silva Navarro; Subsecretario, señor Pedro Vega Cerna; Tesorero, señor Humberto Lagos Bustos; Subtesorero, señor Agustín Ramírez Bustos.

Directores, señores: Juan Manríquez Parra, Daniel Neira Navarro, Carlos Riffo Henríquez, Luis Sanhueza Sanhueza y Armando Bustos Mella.

Representantes ante la Asociación Atlética, señores: Armando Fontena Rocha y Agustín Ramírez Bustos. Revisores de cuenta, señores: Armando Fontena y Carlos Pablaza. Capitán Atlético, señor Juan Esteban Manríquez. Vicecapitán, señor Humberto Lagos y guarda útiles, señor Agustín Ramírez.

El señor Alessandri R., acepta

«Jorge Alessandri Rodríguez, saluda atentamente a su amigo señor Aníbal Saldías Segura y lo manifiesta sus mas sinceros agradecimientos por la designación de Director Honorario de la institución que preside, los cuales le ruega hacer llegar a cada uno de sus miembros».

«Asimismo le queda muy agradecido por los conceptos que vierte en la carta particular que con la misma fecha se ha servido dirigirme».

El Directorio en funciones

Uno de los primeros actos del nuevo Directorio fué reorganizar la secretaría dotándola de todos los accesorios necesarios, abriendo un libro de registro de socios, otro de contabilidad para la Tesorería, libro de actas para sesiones, inventario, archivo, etc., etc.

Una demostración de la satisfacción general con que ha sido recibido el actual Directorio es la incorporación de más de 50 nuevos asociados que los dirigentes han llevado en el corto lapso de un mes de trabajo, socios que han concurrido con entusiasmo, ávidos de cooperar al engrandecimiento y progreso del Club y del atletismo.

La celebración de su fundación

Es una satisfacción para los miembros del «Plaza», que al séptimo año de su fundación lo encuentre bien organizado, ennas no de personas activas, las cuales ya han preparado un programa de festejos en conmemoración al aniversario.

El programa es el siguiente: Se desarrollarán algunos números atléticos y un campeonato de ping-pong con premios personales para los concursantes. A las 13 horas se servirá un almuerzo especial en honor de los socios e invitados. A continuación se dará comienzo a un baile social que se prolongará hasta las últimas horas de la tarde.

Los equipos atléticos

Prosiguiendo la labor de reorganización, el señor Presidente don Aníbal Saldías nos ha manifestado que los equipos atléticos se organizarán bajo la tuición de los señores capitanes, los cuales darán las instrucciones necesarias referentes a los trabajos de gabinete, prosiguiendo la labor de entrenamiento dictadas por el profesor de Educación Física y Deportes señor Aníbal González.

PREMIOS POR "CASAS ASEADAS" Y "BALCONES ADORNADOS", OTORGADOS POR LA COMPASIA MINERA E INDUSTRIAL DE CHILE, ESTABLECIMIENTO DE LOTA.

"CASAS ASEADAS"

1.er premio.—Víctor Yáñez Millán, maquinista del Pique Alberto; vive con su esposa Sara Bravo y cuatro hijos, en el Pabellón 36, casa 7.

2.º premio—Juan de Dios Ayala Paredes, lanchero del Embarque; vive con su esposa Herminia Suazo y tres hijos, en el Pabellón 3 Emb., casa 9.

"BALCONES ADORNADOS"

1.er premio.—Isidoro Soto Mellado, tablerista de la Planta Eléctrica; vive con su esposa Flavia Garrido y dos hijos, en el Pabellón 31, casa 21.

2.º premio.—Pedro Bernales Villar, carrero del Pique Alberto; vive con su esposa Guillermina Herrera y tres hijos, en el Pabellón 26, casa 12.

Un gran éxito constituyó el baile social en el Casino de Empleados

El 24 del mes pasado, el Directorio del Casino, efectuó en los amplios salones un baile familiar, que constituyo todo un éxito, por la gran concurrencia de empleados del Establecimiento con sus familias, los que pasaron un rato de sano esparcimiento dentro de la mayor alegría y camaradería.

Una espléndida orquesta compuesta por los mejores elementos musicales de la localidad amenizó el acto.

Ecos de la colecta pública "Pro Monumento Errázuriz"

Como obra en conocimiento del público, el 5 de Junio se verificó en ésta, la colecta que autorizó el Supremo Gobierno a fin de reunir fondos destinados al loable propósito de erigir al eminente historiador y ejemplar sacerdote y ciudadano Monseñor Crescente Errázuriz, que falleciera en Santiago ocupando la Sede Arzobispal de la Capital de la República, un monumento que perpetuará en el bronce el recuerdo de las generaciones chilenas, hacia el muy digno sacerdote.

La colecta pública en mención arrojó la suma de doscientos sesenta y siete pesos, treinta centavos ($ 267.30) la que estuvo a cargo de una comisión de señoras y señoritas, dirigidas por el Rvdo. Padre señor AlbanoFitz, cura párroco de Lota.

LA BOTICA CHILE
tiene un gran steck de mercadería que ofrece a precios bajos, por eso no ciga ni pida consejos

Un caso de longevidad en Lota

Por significar un caso raro en nuestro pueblo, consignamos a continuación la muerte de la señora Isabel Villalobos, que falleció el 22 del mes recién pasado en Lota Alto, en los Caleros, a la edad de 115 años.

Nació la señora Villalobos el año 1818, en plena época de la Independencia Nacional, siendo una página viviente de los acontecimientos que se han sucedido en el transcurso de su larga vida, a la que el destino puso término en casa del operario señor Luciano Sáez.

TESORERIA DEL SINDICATO

Damos a la publicidad el movimiento de Tesorería del Sindicato Industrial de Obreros del Establecimiento, a cargo del Tesorero señor Víctor Salgado Araneda, el que continúa la práctica establecida por Directorios anteriores, a fin de que los señores sindicados se impongan mensualmente del movimiento de la Tesorería de la Institución que resguarda sus intereses.

Movimiento correspondiente al mes de Mayo:

Saldo del mes anterior	$ 13.133.25
Entradas por cuotas	6.069.00
TOTAL	$ 19.202.25

SALIDAS	
Auxilios a enfermos	$ 2.072.00
Gastos de oficina (Sueldos, útiles de escritorio, Diarios y Revistas, etcétera	2.312.85
Subvención a Sociedades Deportivas	60.00
Cuotas mortuorias	2.400.00
Mausoleo social (en construcción)	678.00
Subvención a Escuela para obreros	391.00
	$ 7.912.85
Saldo en caja	$ 11.288.40

El "Día del Joven Católico" se celebró en este puerto

El domingo 25 de Junio se celebró en este puerto el «Día del Joven Católico», festividades religiosas que resultaron brillantes.

La Juventud Católica Masculina, preparó para ese día un expléndido programa religioso, dándose comienzo con una misa y comunión general en la Iglesia de Lota Bajo. En el resto del día se dictaron en el salón Parroquial una serie de conferencias relacionadas con el acto que se celebraba.

A esta fiesta católica asistieron delegados de Concepción, Talcahuano y Coronel, los que en brillantes frases hicieron resaltar las bondades de los católicos latinos para celebrar con tanto entusiasmo el «Día del Joven Católico».



VIDA SOCIAL

Bautizo.—El 21 de Junio recién pasado se puso óleo en la Parroquia de Lota Bajo a Victoria Tuznelda, hijita del señor Oscar Grandón Soto y de la señora Tuznelda Ceballos de Grandón.

Sirvieron de padrinos el señor Belarmino Villegas y la señora Beatriz Ruiz de Villegas.

Después del acto religioso, los padres ofrecieron una tertulia, a la que asistieron las siguientes personas:

Señoras: Tuznelda Ceballos de Grandón, Beatriz Ruiz de Villegas, Clotilde Soto v. de Grandón, Luisa de Grandón y Elena de Silva. Señoritas: Inés Vera, Virginia M. Villegas, Beatriz Rodríguez y Olivia Sanhueza. Señores: Luis, Oscar y Carlos Grandón S., Samuel Befferman, Belarmino Villegas, Héctor Vera, Juan Caffarena, Pedro Silva y Herminio Fritz.

LA BOTICA CHILE vende barato, por tanto no pida ni siga consejos de terceros, tal vez interesados

Onomástico.—Con motivo de su onomástico, el señor Juan Correa ofreció una manifestación a un grupo de sus relaciones, asistiendo las siguientes personas:

Señor Juan Correa y señora, señor Juan Antonio Navarro, señor Mateo Villegas y señora Doraliza Saldías de Villegas, señorita Lucrecia Villegas Ramírez, señorita Ester Correa, señor Saldivia, señorita Amatista Naranjo y otras personas cuyos nombres se nos escapan.

Matrimonio.—El Miércoles 14 de Junio se verificó privadamente en casa de la novia el matrimonio de la señorita Hayderia Bosshardt Medina con el doctor don Moisés Aracena Quezada.

Sirvieron de padrinos por parte de la novia don Enrique Bosshardt y señora Zoila Medina de Bosshardt, y por parte del novio don Feliciano Aracena Varas y señora Tránsito Quezada de Aracena.

Testigos en la ceremonia civil por parte de la novia actuaron los señores Francisco Soler Moreno y Alejandro Bosshardt Medina, y por parte del novio los señores Feliciano Aracena Quezada y Hugo Cassacia.

En la ceremonia religiosa sirvieron de testigos por parte del novio los señores Roberto Videla Mery y Oscar Bosshardt Medina, y por parte de la novia los señores Rodolfo Bosshardt Medina, Francisco Soler Moreno y Alejandro Bosshardt Medina.

Nacimientos.—Ha venido al mundo un hijito del señor Guillermo Cisterna Rivas y de la señora Sabina Toledo de Cisterna.

—Ha nacido un hijito del señor Ernesto Monsalvez y de la señora Ana Toloza de Monsálvez.

—Un hijito del señor José Castillo y de la señora Julia Cruz de Castillo.

—Ha venido al mundo un hijito del señor Juan Lepe y de la señora Irma T. de Lepe.

Agradecimientos.—El señor Raimundo Vargas Matamala expresa sus agradecimientos a la Compañía, a los señores médicos del Establecimiento, doctores Aquiles Herrera y Oscar Espinoza, por la atención de que fué objeto su esposa Lucinda Vergara de Vargas en la operación efectuada en el Hospital.

Hace extensivos estos agradecimientos al personal superior y subalterno del Hospital.

—El señor Arturo Burgos Torres agradece sinceramente a sus compañeros de trabajo del taller eléctrico del Pique Alberto, que se sirvieron hacerle una erogación.

Enfermos.—Continúa enfermo de cuidado el señor Pedro León Benavente.

—Enfermo el señor Candelario 2.º Peña Azócar, empleado del Almacén de Materiales.

—Una ligera mejoría ha experimentado la señora Sara Contreras de Rioseco.

—Sigue muy mejor el señor Carlos Ojeda Matamala.

—Enfermo de cierto cuidado se encuentra en Concepción el señor Abdón Montalba.

—Un poco mejor continúa en el Hospital de Concepción el señor Pedro Mardones, conocido deportista de la localidad.

—Restablecido el señor José Eliseo Quiñónez Saavedra, operario del Chiflón Carlos.

Viajeros.—Se ha dirigido a Cauquenes por motivos de salud el director de la Escuela de Hombres "Matías Cousiño", don Heráclito Manríquez Gómez.

—Después de haber permanecido por algunos días en esta, regresó a Santiago el doctor en medicina don Germán Villagrán García.

—A Concepción regresó la señorita Julia Reyno Urbina.

—A Talcahuano la señorita Delfina Brito.

—A Concepción la señora Juana de Yáñez.

—A los Angeles la señorita Leslya Espinoza P.

—De Hualqui el señor Fortunato Villaseñor.

—Se ha dirigido a Antofagasta el operario del Establecimiento de la Sección Central Thermo Eléctrica, señor Carlos García Cortés.

—Se encuentra haciendo uso de su feriado legal el operario del Establecimiento, señor Agustín Ramírez Bustos.

LA BOTICA CHILE es la que vende casi al coste sus productos farmacéuticos

Traslados de Tesoreros

Por disposición superior ha sido trasladado a Río Bueno el Tesorero Comunal de Lota Bajo señor Tomás Olave; en su reemplazo ha venido el señor Fortunato Villaseñor, quien desempeñaba este mismo cargo en Hualqui.

Libreta extraviada

La señora Emilia Díaz vda. de Fajnder, madre de un operario del Establecimiento, nos encarga dar a conocer que habiéndosele extraviado su Libreta de la Caja Nacional de Ahorros N.º 2629, queda sin efecto y sin ningún valor, en vista de haberse dado el aviso correspondiente a la Administración de la Caja local.



Directorio del Conjunto Artístico Musical "Nicanor de la Sotta"

Luis Naranjo, Protesorero; Víctor Ramírez, Vicepresidente y Tesorero; Benjamín Negrete, Presidente; Leandro González V., Secretario; Ceferino Cartes, Prosecretario. De pie: Directores señores: Ismael Ramírez, Ramón Villarroel, Eulogio Velásquez y José Arévalo.

ACTIVIDADES SOCIALES

EL CLUB "NACIONAL" eligió a sus nuevos dirigentes

En asamblea general efectuada últimamente, el Club "Nacional" eligió a sus nuevos dirigentes que regirán los destinos de la institución en el presente año:

Presidente honorario, señor Carlos Duarte; vicepresidente honorario, señor Víctor Espil; presidente efectivo, señor Juan H. Hernández Leal; vicepresidente, señor Juan González Pulgar; secretario, señor Juan Zambrano; prosecretario, señor Gilberto Venegas; tesorero, señor Remigio Zagal; protesorero, señor Isaías Leal.

Directores, señores: Juan Vega, Luis Rivas, Pedro Sánchez, Florencio Reyes y Ramón Alarcón.

Junta de Contabilidad, señores: Juan H. Hernández e Isaías Leal.

Delegados ante la Asociación de Fútbol, señores: Juan H. Hernández, Juan González Pulgar y Juan Vega.

Delegados ante la Departamental de Box, señores: Juan H. Hernández, Juan González y Juan Vega.

NUEVO DIRECTORIO DEL "CIRCULO DE MADRES" del Centro Femenino "Patria y Hogar".—Premios otorgados a las guaguas de las madres asociadas.

En reunión general celebrada hace poco por esta sección dependiente del Centro Patria y Hogar se eligió a las socias que han de tener a su cargo la responsabilidad de la buena marcha del "Círculo de Madres" que desarrolla una alta labor social entre las madres obreras del Establecimiento.

Las personas elegidas son las siguientes: Presidenta honoraria, señora Dolores de Astorquiza; vicepresidenta honoraria, señora Atricia Canales de Lorca; presidenta efectiva, señora Armandina S. de Mendoza; vicepresidenta, señora Zoila Pardo de Cariaga; secretaria, señora Graciela O. de Chamorro; prosecretaria, señora Bernarda C. de Oyarzún; tesorera, señora Marta Torres de Poblete; protesorera, señora Laura de Quiroz.

Directoras, señoras: Juana Ponce de Castro, Eliberia S. de Molina, Emilia de Garrido, Clara Ibáñez de Fierro y Delfina G. de Miranda. Revisora de cuentas, señora Laura Chacón de Rosemary.

En el presente mes se ha concedido premios a las guaguas de las instituciones madres socias de la institución, señoras Celia de Poblete, Filomena S. de Jara, Rosa Vidal de Quiroz y Aurora P. de Arriagada.

LA JUVENTUD CATOLICA FEMENINA "Juana de Arco" eligió su Directorio

La Asociación de la Juventud Católica Femenina «Juana de Arco» en reunión general celebrada el 9 de Abril ppdo., efectuó el cambio de Directorio el que quedó compuesto en la siguiente forma.

Director Eclesiástico Rvdo. Padre señor Morand Ohrel; presidenta efectiva, señorita Teresa Burger; vicepresidenta, señorita Josefina Bastías; secretaria, señorita Alicia Pereira; prosecretaria, señorita Rosalía de Maggio; tesorera, señorita Elsa Christiansen; protesorera, señorita Alda Fuentes; directoras, señoritas Rosa Oportus, Inés Montalba, Yolanda Correa, Juana Olivares y Blanca Maurelia.

NUEVO DIRECTORIO TIENE LA FEDERACION DEL TRABAJO

Ante una numerosa concurrencia de asociados se eligió la nueva mesa directiva de esta institución.

MERCADITO ECONÓMICO

COMERCIO 743

Llegaron las **MANZANAS** de Angol, las mejores del país.

VENTAS POR MAYOR Y MENOR

Consuma Ud. MANZANAS, hágalas comer a sus NIÑOS y se criarán sanos.

CAJÓN a $ 8.—, $ 10.—, $ 14.— y $ 16.— tipo exportación.

saliendo nombrados las siguientes personas:

Presidente, señor Mateo Francovich Flores; vicepresidente, señor Rafael Fernández Jara; secretario, señor Humberto Neira Espinoza; prosecretario, señor Francisco Varela García; tesorero, señor Nicodemus Peñaloza; protesorero, señor Luis Calderón Urbina; directores: señores Humberto Henríquez Sáez, Antonio Molina Maldonado, Cirilo Varela Zambrano, Adolfo Pérez Pérez, Avelino Varela Aguirre y Estanislao Jerez.

Revisores de cuenta: señores Miguel Ruiz, Juan Guille Córdova y Primitivo Ortiz; porta estandarte, señores Juan Medina Toloza y Miguel Sepúlveda.

El nuevo Directorio de la Federación del Trabajo, invita a sus asociados estrechar las filas con unión y sincero compañerismo a fin de proseguir con optimismo la labor social y mutual emprendida con tanto entusiasmo y éxito por los Directorios anteriores.

EROGACIONES

El señor Amador 2.º Molina Vega, nos encarga dar sus más expresivos agradecimientos a todos sus amigos que tuvieron a bien hacerle la presente erogación como medio de ayudar su situación económica derivada a raíz de su larga enfermedad.

Señores: Juan Peña $ 1.—, Tomás Rebolledo 0.50, Juan Villagrán 0.40, Rosario Opazo 1.—, Juan Aillón 1.—, Rafael Paz 1.—, Juan Quiero 1.—, Juan Riquelme 0.60, Luis Roa 0.60, Gregorio Almendra 1.—, Luis Avello 1.—, Ignacio Nanco 1.—, Juan Miranda 1.—, Rodolfo Aravena 1.—, Arturo Moraga 1.—, Antenor Henríquez 5.—, Eustaquio Salas 1.—, Exequiel Martínez 1.—, José Luis Vega 1.—, Héctor Villanueva 1.—, Bernardino Manríquez 1.—, Juan Escudero 0.60, Roberto Véjar 1.—, Pedro Novoa 2.—, Aurelio Torres 1.—, Pantaleón González 1.—, Andrés Zarralle 1.—, Alejandrino Gutiérrez 1.—, Héctor Rubio 1.—, Aníbal Pereira 1.—, Juan Macaya 0.60, Juan Garrido 0.60, Alejandrino Hidalgo 0.30, Fernando Soto 0.50, Fiorentino Valenzuela 1.—, Aníbal Salamanca 1.—, Luis Romero 0.50, David 2.º Sanhueza 1.—, Juan Cabeza 1.—, Herminio Aedo 1.—, Herminio Gutiérrez 1.—, José Mellado 0.40, Manuel Peña 1.—, Modesto González 1.—, Teófilo Mora 1.—, Amador Olate 1.—, Avelino Espinoza 1.—, José Manuel Rodríguez 1.—, Juan Aguilera 1.—, Brígido Mella 1.—, Germán Rodríguez 1.—, Hermógenes Henríquez 1.—, Víctor González 1., Cecilio González 0.60, Felidor Cruces 0.80, Armando Alvarez 0.60.

El operario señor Exequiel Gallardo nos pide que hagamos públicos sus agradecimientos a las personas que se indican a continuación por la ayuda pecuniaria prestada con motivo de su enfermedad.

Señores: Liberato Vergara $ 1.—, Isabel Rodríguez 0.80, Isidro Riquelme 1.—, Angel Santibáñez 0.40, José Santiago González 1.—, José Cárdenas 0.40, Isaías Navarro 0.60, Carlos Sepúlveda 1.—, Vitelio Alarcón 2.10, Alberto Velasque 1.—, Fiorentino Díaz 1.—, Rodolfo de la Barra 0.60, Erasmo Oliva 0.60, Valentín Figueroa 0.60, Aníbal Vargas 0.40, Juan B. Aroca 0.50, Darío 2.º Astete 1.— y Arturo Perales 1.—.

El operario del Establecimiento señor José Antonio Cruces, solicita que expresemos sus agradecimientos por intermedio de nuestras columnas a sus compañeros de trabajo del Pique Alberto y taller eléctrico de la misma sección por la generosa erogación hecha en su favor con motivo de su larga enfermedad.

Personal del Pique Alberto, señores: Adan Valdebenito $ 1.—, Juan Pere 1.—, Luis Lobos 1.—, Armando Muñoz 1.—, Mateo Francovich 1.—, Abdón Peña 1.—, Pedro Muñoz 1.—, Santiago Pardo 1.—, Antonio Sáez 1.—, Humberto Henríquez 1.— Luis H. Muñoz 1.—, Alberto González 1.—, Juan Jara 0.80, Amador Luna 0.60, Carlos Saavedra 1.— Segundo Varela 0.60, Eulogio Velásquez 0.60, Juan Espinoza 0.60, Albino Mendoza 0.60, Luis García 0.60, Gregorio Muñoz 0.60, Ruperto Ibañez 0.40, Tomás Espinoza 0.40, Luis Medina 0.60, José Saravia 0.40, Zacarías Mora 0.40, Misael Apablaza 0.40, Herminio Fernández 0.40, Efraín Parada 0.60, Manuel Arrisgada 0.60, Pedro Espinoza 0.40, Juan Neira 0.40, Pablo Escobar 0.40, Alfredo Véjar 0.40, Segundo Araneda 0.60, Manuel Manríquez 0.40, Manuel Alarcón 0.40, Luis Gomez 0.60, Cirilo Sáez 0.40, Rosario Parra 0.40, Nolberto Ramírez 0.60, Luis Maldonado 0.40, Juan de Dios Toro 0.60, José Fuentes 0.60, José González 0.40 y Alberto Saravia 0.60.

Personal del Taller Eléctrico del Pique Alberto, señores: Juan Cruz Espinoza 1.—, Humberto Muñoz 1.—, Luis Aravena 1.—, Fidel Carrasco 1.—, Manuel Matta 1.—, Juan Jofré 1.—, Jorge Laurie 1.—, Ventura Pastor 1.—, Juan Figueroa 1.—, José Sobino 1.—, Carlos Mellado 1.—, Julio Pérez de Arce 1.—, Pedro Valdebenito 1.—, J. Rivera 1.—, Fermín Paredes 1.—, Fernando Leal 1.—, Pedro Silva 1.—, Santiago Mella 1.—, Germán Silva 1.—, Adolfo Núñez 1.—, Juan Bautista González 0.60, Eduvijes Araneda 1.— y Guillermo Burger 0.60.



RELOJERIA TIC-TAC

Es la más popular. Los precios están al alcance de todos los obreros, que la han convertido en la Relojería preferida de Lota.

Composturas de relojes y toda clase de trabajos relacionados con el ramo, se atienden con prontitud.

CALLE PINTO 151

Luis Grandón



La guagua debe dormir en su cuna

La madre recibe con amor al hijo de sus entrañas. Este pequeño ser significa la preocupación constante de su vida entera. No omite sacrificio para alimentarlo, vestirlo, sanarlo si lo ve enfermo. ¡Y qué felicidad! si lo admira sano, robusto, hermoso, porque la salud es la vida.

Para lograr esta felicidad se requiere que las madres sepan lo que conviene a su hijo.

Antes que la guagua llegue al mundo, la mamá empieza a coser la ropita que ha de cubrirlo, junta por aquí y por allá cositas de los mayores y las separa cuidadosamente para el recién nacido. Pero se olvida algo muy importante: "¿Dónde a va dormir?"

Supongamos que duerma en la cama de sus padres.

Las personas adultas llevan en su ser gérmenes nocivos, aun cuando estén aparentemente sanos, y estos gérmenes o microbios que se transmiten por la respiración, la tos, el estornudo y en general por el contacto directo, pasan a la criatura y la enferman fácilmente. Además la cama continuamente y la madre para evitar que llore, le da el pecho a cada instante.

Ved cuán funesta es esta costumbre no sólo para la guagua sino también para la madre que con este sistema se debilita hasta el extremo de contraer la tuberculosis. Por otra parte la criatura con esta forma de alimentación excesiva durante la noche, sufre trastornos digestivos graves.

Más de alguna mamá al recorrer estas líneas tendrá lugar a decir: "Mi guagüita no tiene cuna...! Somos tan pobres que no alcanzamos a comprarla...! Estamos tan estrechos que no cabe en la pieza...!" ¡Qué error!

Una cunita se obtiene de la nada y cabe en un espacio pequeñito y toda guagua tiene el derecho de dormir en ella sea cual fuere su condición.

He aquí un modelo de cuna hecho simplemente de un cajón, ese mismo cajón que vemos a diario en el suelo donde la guagua está expuesta a infecciones de todo orden.

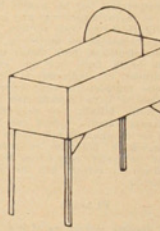

Las cuatro patas están calculadas más o menos a la altura de una cama corriente y lleva más cerca de un extremo que será "la cabecera" un arco de alambre, o si se quiere, de madera en el que se extiende un pañal o un **trapito limpio** cualquiera para evitar que las moscas u otros bichos vengan a molestar al niño durante el sueño.

Esta cunita puede permanecer en el día en la pieza baja, sacarla al sol en los momentos en que lo hay y ser para la guagua **su cama** durante la noche al lado de la de sus padres.

Este sistema traerá un cambio completo en la salud de vuestro hijo.

Madres: no os olvidéis de este lema: "La guagua debe dormir en su cuna".

L. de R.

Nociones de radiotelefonía

por Luis A. Shepherd P.

(Continuación)

Cómo armar el receptor de largo alcance descrito anteriormente

Provisto de todos los implementos necesarios, daremos comienzo al montaje del receptor, y para ello nos proporcionaremos una tablita de un centímetro de espesor y del tamaño que las piezas en su montaje indiquen, y de acuerdo con sus dimensiones. En esta tablita irán distribuidas en la mejor forma.

Se taladran los agujeros correspondientes a los topes, detector, condensador, vario-cupler, bornes para antena, tierra y fonos. Las conexiones se harán de acuerdo con el esquema, soldando las derivaciones a los topes correspondientes de modo que la primera vaya al primer tope de la izquierda del conmutador de arriba, al que irán las ocho derivaciones de la parte superior del vario-cupler y las diez restantes a la parte inferior, siguiendo siempre el orden indicado.

Para sujetar el vario-cupler a la tabla se hacen dos escuadritas de madera y se adaptan a ambos lados del tubo a bobina, atornillándose.

Si el constructor posee planchas de ebonita, fibra u otro material aislador, puede ocuparla en vez de la madera donde se montan las piezas, lo que mejoraría enormemente la recepción, porque siendo muy débiles las corrientes que por el aparato circulan a mayor aislamiento, mejor será el rendimiento.

Con esto damos por terminadas las instrucciones para los receptores a galena para dar comienzo en el próximo número a los de válvulas, que creo que interesará bastante a mis lectores, por tratarse de algo que requiere más cuidado y que los resultados son asombrosos, por cuanto se puede oir no sólo las estaciones chilenas sino que las de naciones vecinas y con poco costo.

No estará demás decir que si se interesan por conocer algunos otros circuitos de galena, tendré especial agrado en suministrarlos.

(Continuará).

DEPORTES

La gimnasia, principio básico en los deportes

La afición que practica cualquier deporte en la localidad no ha alcanzado a darse cuenta de un fin primordial que envuelve la gimnasia para la formación de atletas, futbolistas y deportistas en general.

Los conocimientos rudimentarios que han logrado alcanzar la mayor parte de nuestros aficionados y que unidos a las condiciones naturales han logrado hacer resaltar uno que otro valor en las diferentes ramas del deporte, indica claramente la necesidad de percatarse que empezando por los puntos básicos se lograría alcanzar una mayor figuración en todo sentido.

Esta necesidad ha movido a diversos elementos para hacer que llegue hasta Lota uno que otro preparador, que indicando la ciencia que representan estos conocimientos, se haya logrado que los deportistas lotinos, por desgracia en escaso número, tomen con interés las enseñanzas relativas a la formación de músculos en condiciones de poder servir con buen resultado la misión que les corresponde.

El boxeo

El deporte boxeril es el que ha alcanzado, por cierto, el mayor grado de perfeccionamiento en este sentido y ello se ha basado en la forma como se empieza por enseñarse a los aficionados la manera de hacer gimnasia a fin de presentar sus músculos en condiciones tales que más tarde respondan al papel a que están llamados.

El box ha sido, en consecuencia, uno de los deportes que mayores triunfos nos ha brindado y para esto ha sido necesario que los aficionados que lo practican se hayan dedicado con interés a formarse por donde está el principio.

Siendo éste el punto básico para el fomento del boxeo, hemos logrado tener valores que han representado dignamente al deporte lotino y aquellos aficionados continúan en ello porque han tenido una buena base que ha respondido en forma amplia.

El fútbol

Siendo este el deporte que se practica en mayor escala, vemos desde luego que solamente después de la llegada de entrenadores el fútbol ha conquistado un lugar especial, pero no en la forma como quisiera verse por toda la afición.

Los futbolistas lotinos no se cuidaban como debieran hacerlo y por esta razón uno que otros han llegado a tener una figuración especial, que sólo ha sido por cortas temporadas.

Los aficionados a esta rama deportiva deben tomar muy en cuenta que sus músculos necesitan de una preparación cuidadosa, haciendo mucha gimnasia antes de empezar por darle de puntapiés al balón.

Este detalle ha servido para que la Compañía Minera de Lota, velando por la formación de elementos sanos, por servir los intereses de los deportistas de este pueblo, por procurarles entretenciones honestas, ha contratado los servicios de un entendido en la formación de atletas y deportistas en general.

Sin embargo

Esta obra no ha alcanzado los verdaderos frutos que se esperan. Los aficionados especialmente en fútbol no han mirado la cosa con verdadero interés.

El científico profesor señor González ha empezado a dictar sus clases en un ambiente que debiera servir propicio dado el enorme número de aficionados y deportistas que hay en Lota.

Sin embargo su labor no ha sido comprendida y así hemos podido ver sus clases miradas sin el verdadero interés que debieran presentar los lotinos.

Es necesario darse cuenta de que otras instituciones en otros pueblos pagan grandes emolumentos para poder contar con una persona que demuestre a sus socios la importancia de la gimnasia y preparación de su gente para sus contiendas en todos los deportes.

Y esto es costeado por los propios socios de los clubes. Pero en Lota nos hemos dado cuenta de que los clubes no han aportado su concurso pecuniario a esta obra y ni en esta forma la afición concurre a oír la palabra oficial y entendida de un maestro del preparado deportivo.

Los aficionados

Creen que con llegar a la cancha, empezar a darle puntapiés sin control a la pelota, con correr a la sin rumbo, sin llevar una preparación debida está todo hecho.

Y más tarde se ven las consecuencias de esta anormalidad, pues al enfrentarse los atletas de otros pueblos nos quedamos chicos ante la presentación sistemática de elementos que han tenido una buena base para su formación.

Por esta razón creemos que los dirigentes de los clubes de fútbol deben empezar por recomendar a los aficionados la asistencia a estas clases e interesarlos para que vean el verdadero mérito que tienen estas enseñanzas.

Las entrevistas de Penaltiky

VICTOR ARAVENA

Tito Aravena es el centro medio eje del equipo de primera división del Club Manuel Rodríguez. Es decir, era hasta hace poco tiempo, pero el hombre se ha encariñado con el ala y como sabe que esta es la más sabrosa de todas, lo hemos estado viendo actuar como un dique en las atajadas de los punteros.

De origen coronelino en el deporte de su predilección, fué tomado poco en cuenta por dirigentes y jugadores cuando en sus comienzos empezó por darle taconazos al balón.

El Unión Colonia, formado a base de "cabros", lo vieron actuar, haciendo rayas en las filas de los coronelinos.

Y el incipiente medio zaguero de aquellos años se ha convertido por obra y gracia de ese par de gambas que pisan las canchas lotinas, en un consagrado de la media zaga local.

Tentadoras ofertas ha recibido Aravena de muchos clubes poderosos de otros pueblos, pero el hombre sabe perfectamente bien lo que son las promesas del arrastre.

Y llegado a las filas del Club Deportivo Manuel Rodríguez de Lota, los muchachos guerrilleros lo consagran como su más fuerte puntal del equipo que ha paseado por todas partes los colores del mejor fútbol practicado en este pueblo.

Siempre que algunos conocidos parcialistas del equipo rodriguista no se opongan y se enojen cuando se dicen algunas verdades que saca de las casillas a los muchachos de las guerrillas locales.



Víctor Aravena

Tito Aravena ha estado durante largo tiempo actuando por el Rodríguez y dada sus condiciones disciplinarias de buen jugador y deportista integro, ha tenido por esta razón el nombramiento de capitán de las huestes seleccionadas, puesto en el cual ha respondido con creces, ofreciendo a la afición lotina una lucha franca y definida, velando por el prestigio del deporte de esta localidad.

Hace algún tiempo, Aravena fué llevado hasta la capital de la República a defender los colores del fútbol zonal.

Se habló mucho del juego de este medio zaguero, en tal forma que en Santiago se esperaban sus jugadas como las propias de un maestro.

Culpa de la prensa de aquellos lados fué que se viera su actuación como la del actual Chincolito Mayo en Buenos Aires, y aun cuando el muchacho hizo lo que pudo, no rayó a la altura de los antecedentes que le habían precedido por intermedio de la prensa penquista.

A pesar de este simulado fracaso, los buenos amigos de Concepción quisieron arrastrarlo, no consiguiendo su intento por la integridad de Aravena en todos sus actos.

Y por esta razón lo tenemos luchando en este pueblo, defendiendo los colores de su club favorito y dándonos expectación en sus jugadas cada vez que interviene.

Naturalmente, compensa a Aravena su actuación con los festejos que le hacen en forma honesta sus amigos, siendo de preferencia un **buen asado de ternera**, jugoso, rociado con vino puro, y con la palabra oficial del "viejito de arriba" que a los postres se encarga de cerrar la manifestación.

Brindamos esta crónica a uno de nuestros mejores jugadores de la media zaga, por la valentía en las jugadas y porque bien se lo merece aquel que tantas veces se ha expuesto en defensa de los colores de Lota.

Penaltiky.

El Deporte en Broma por el "Barretero Audax"

El "Barretero Audax" cuenta su vía crucis

Por el Seguro Obrero.—Aduana de Lota y Pabellón Inglés.—Los apuros del Barretero al tratar de entrevistar a los componentes del Yale.—Una salida por la tangente.—Casi es sometido a una operación.

En busca de crónicas para nuestro periódico, he aquí, señor redactor, que me veo obligado a contar parte de mis penurias al tratar de entrevistar a los componentes del equipo del cesto denominado Yale B. C. and Company Ltda. for ever.

Urgido por una necesidad imperiosa de poner al día mi situación en el seguro obrero, me encaminé en días pasados al local del seguro y esperé durante largo rato para ser atendido por los empleados de esta repartición.

Hago honor a esta situación por cuanto era día de gran movimiento, pero pasé mi tarjeta y fuí atendido de inmediato por el señor Luis Moreno.

Falgerete, Coppelli y Cía.

El obrero que consuma FIDEOS "CAROZZI", Sémola "CAROZZI", aumentará sus fuerzas para el trabajo, por ser altamente nutritivos.

Para los niños constituye un excelente alimento.

Son baratos y exquisitos; cómprelos en el Economato —— de la Compañía y almacenes de Lota Bajo. ——

Falgerete, Coppelli y Cía.

CONCEPCION

H. Salas 551 — Teléfono 839

ABARROTES — FRUTOS DEL PAIS



RELOJERIA BARBIER

ES LA MEJOR

Si desea usted un trabajo eficiente y duradero, visítenme

EXISTENCIA EN RELOJES

para caballeros y señoras—Relojes de pared y artículos varios para regalos a los mismos precios antiguos.

GUILLERMO BARBIER W.

Naturalmente se equivocó mi calidad de asegurado con el de cronista. Y un rápido "shake hands" y de inmediato sentado en una regia poltrona.

—Señor Moreno, manifiesto, desearía poner al día mi...

—No se preocupe barretero, fué la contestación inmediata. Si quiere Ud. crónicas para su periódico estoy dispuesto a concederle un interviú de esas de "primo cartelo".

—Señor, si queríamos arreglar el asunto de...

—No, no se preocupe, si sé a lo que Ud. viene. Soy el presidente moral y espiritual de los Yale, gran club de basketbol, nacido al producto del entusiasmo con que sus componentes han visto la necesidad de fomentar este hermoso deporte que debe tener mucho ambiente en todos los pueblos para procurar la salida de las malas costumbres y encaminar nuestra juventud hacia el propósito de tener hombres sanos con mentes sanas.

—Pero señor, si queríamos arreglar la libreta del seguro de este servidor.

—Qué seguro ni qué ocho cuartos. Entrevísteme; si estoy ansioso de poder decir algo a la prensa, que es la única que nos dá aliento para seguir luchando por conquistar laureles indispensables para nuestra actuación.

Total que este hombre no nos deja hablar y decidimos escuchar cuanto diga, ya que el hombre siente un entusiasmo loco por la afición basketbolística.

—¿Desde cuando empieza su labor por el deporte del basketbol?

—De aquella famosa manifestación de aprecio con que los cuatrocientos socios que cuenta el Yale me ofrecieron como adhesión para que continúe la obra de Mantelolo en el basketbol.

—¿Cree Ud. poder alcanzar un sitio especial en las esferas de este deporte?

—Desde luego, el entusiasmo de mis compañeros se manifiesta en todo sentido. Yo mismo los preparo, los entreno, los hago pelear, correr, gritar, etc., en resumen un entrenamiento cuidadoso para sus presentaciones.

Al mismo tiempo los tengo preparados para que cada quince días me obsequien con una manifestación en la cual abundan los discursos. Yo mismo me encargo de ofrecerme la manifestación, alabar la actitud de cada socio y yo mismo la cierro, encargándose mi amigo Reyno de cobrar las cuotas.

Después de estas manifestaciones casi siempre continúa el entrenamiento, no dando y ofreciendo cuartel.

Yo realmente, barretero, me encuentro "inflado" con esta designación y trataré por todos los medios de hacer que los muchachos den todo lo que puedan.

Ultimamente recibimos un refuerzo de la India, un sucesor de Mathama Gandhi, que es un coloso para lanzar la pelota al cesto de 300 metros.

Si quiere más datos, vaya donde mi amigo Reyno que lo atenderá en lo referente a las cuotas y le dará el balance de las entradas y salidas.

—Bueno, hasta pronto señor presidente de los Yale.

—Aufwiedersehen, nos contesta el señor Moreno que está hecho todo un teutón. En seguida lo vemos tomar un libro en un idioma desconocido para nosotros, y sólo alcanzamos a percibir en la puerta: eins-schwei-drei-vier-funf. - Wellwell.

Aduana de Lota.—¿Estará el señor Reyno?—es nuestra primera pregunta al enfrentarnos ante un managuá.

—El señor Reyno está hablando por fono en este momento. Indiscretamente asomamos la cabeza y alcanzamos a oír:

—¿Le pagarian a los empleados ya?

El señor Reyno quiere dejar al día a los socios que no pagan y en este sentido se manifiesta desde luego como un financista de primer orden, todo un ministro de hacienda en miniatura.

El señor Reyno siente una loca afición por los pájaros. Lo vemos acariciar con mucho cariño a un lindo tordo que le han obsequiado hace algunos días.

Nos mira de costado y cree adivinar nuestras intenciones.

Paunalmente nos manifiesta:

—Barretero, le doy veinte kilos de diferencia y le peleo. Si me pega le echo a Tako San Martín, que le da dos trompazos de carrerita. Y en último caso a Cacho Díaz, que con cinturón y paraguas se lo manyuca en un dos por tres.

Este hombre habrá perdido el juicio, nos decimos para nuestro interior.

Pero no, el caso es serio y nos decidimos a entrevistarlo.

—En nombre de nuestro periódico quisiéramos algo para nuestros lectores, insinuamos.

—Ah!, perdone barretero, yo creía que Ud. quería pasar de contrabando, pero aquí no se aguantan clavos, de manera que diga en qué puedo servirle.

Reconocemos de inmediato al gentil hacendista de los Yale.

—¿Cuántos socios cuenta la institución?

—Inscritos en los registros tenemos cuatrocientos socios; activos trescientos cuarenta, pasivos cincuenta y nueve y uno transeunte.

—¿Cuenta con muchos fondos la institución?

—Las entradas durante el primer semestre del año fueron $ 11,500.—, las salidas $ 4.55, saldo en caja $ 11,495.45. Pronto vamos a comprar un terreno para hacer la cancha, instalar los baños, compras de uniformes, etc.

Los gastos extraordinarios y de reserva son para los cacheteos que debemos brindar a nuestro entusiasta presidente, el émulo de Goethe, don Luis Moreno.

—Muy bien, gracias, es todo cuanto queríamos saber señor Reyno, muy agradecido de su gentileza y hasta la vista.

Camino a Lota, Pabellón inglés.—Llegamos hasta Lota Alto y nos apersonamos. Una gentil damita nos atiende.

—Oh, Good morning, How do you do?

—Very well thank you.

—¿Estará el señor Urbina?

—Trabaja en la compostura de casas, se nos contesta.

—No, insinuamos, deseamos conversar con el general en jefe del Yale.

—Ah! Tiko Urbina. Lo llamaremos. En este momento se encuentra de visita y aprovecha Ud. de hablar con él.

A poco vemos la recia figura de este colocador de goles, que por una casualidad del destino venía jugando con un melón limeño y de tres saltos nos lo tira por la cabeza, creyéndonos un vulgar canastillo.

Repuesto del susto celebramos la ocurrencia que no tuvo mayores consecuencias que la quebrazón de cuatro vidrios en la galería. Nos reimos a la fuerza, y maldita lo que nos hizo la gracia. Total casi una operación por contar las travesuras de estos niñitos del Yale.

—¿Desde cuándo juega Ud. basketbol, insinuamos?

—Desde que nací...

—¿Cómo?

—Digo que desde que nací sentía aficiones por este hermoso deporte.

—¿Es Ud. el capitán en funciones o capitán retirado?

—Soy oficial, es decir una paradoja, oficial en el equipo y capitán en el puesto.

—¿Cuál ha sido su mayor éxito en su vida de basketbolista?

—Aquel en que el Yale sale triunfador por elevada cuenta.

—¿Y su rato más amargo?

—Aquel cuando el café está sin azúcar.

Total que este capitán nos ha salido más pitador que nosotros.

—¿Se entrena Ud. para los partidos?

—Desde que amanece mi pensamiento está en la preparación para dar entusiasmo a mis compañeros de equipo.

—¿Hay novedades para pronto?

—Dentro de poco haremos una jira por el país. Nuestro presidente trabaja de día y de noche para fijarnos partidos en la próxima temporada.

Vemos en estas entrevistas un entusiasmo loco por el deporte en referencia y creemos que estos muchachos harán una obra eficaz en el presente año.

Nos despedimos de nuestro entrevistado y como el día estaba un poco obscuro, Tiko Urbina confunde nuestra cabeza con un balón y nuevamente sufrimos las consecuencias de una lanzada al arco.

—Hasta la vista, hasta la vista, decimos.

—Good bye, se nos contesta.

Mientras tanto sentimos una voz melodiosa que acompaña suavemente:

Una mañana muy tempranico,
salí del pueblo con el atico.

El Barretero Audax.



Edmundo San Martín, ex jugador del Lord Cochrane que actuará en la presente temporada por el Luis Acevedo.

Emotividad de las jugadas

Hablamos en sentido general para referirnos a las emociones que deben brindar las jugadas en el fútbol y otros deportes que se han llegado a hacer populares dentro de nuestro ambiente.

Al anuncio de un buen partido en que deben intervenir elementos consagrados en los deportes y que han llevado hasta los fieles de la provincia a un crecido número de



La intermedia del «Carlos Cousiño», que se clasificó Campeón de la Temporada 193⅓, permaneciendo invicto y anotándose 35 goals contra 5.—En el presente año ha derrotado al Gold Cross de Talcahuano 7 por 1 y Marítimo de Schwager 9 por 1, o sean 16 tantos a favor contra 2.

Pimentón "FARO"

En latas de 10 kilos brutos, bonito color, alta calidad y exquisito aroma

Pídalo a sus Agentes

HUTH & Co. - Concepción

aficionados, concurren no solamente los que gustan de estos espectáculos y que son los habitúes obligados, sino que también personas de otras esferas, las cuales llevan los deseos de ver buenos partidos en que la emoción de las jugadas marchen a la par con la calidad del anuncio de prensa.

Estos detalles son los que sirven para recomendar a nuestra afición deportiva una mayor emotividad en el juego a fin de impresionar en forma y cumplir con los deseos de la afición.

Un partido de fútbol que se desarrolle con lentitud y que no ofrezca estas especialidades, deja la impresión de ser un encuentro mediocre y se dice con razón que no ha logrado entusiasmar a la afición.

Esta consecuencia se desprende por la falta de preparación con que se presentan algunos cuadros a los partidos señalados Domingo tras Domingo.

Pero nuestros elementos deportivos que desean lograr la mayor de sus aspiraciones para conseguir una colocación honrosa en el calendario del año, nos brindan algunas veces buenos partidos, siendo de mencionar que sea una lástima que no alcancen a todos los encuentros.

Se hace indispensable que nuestros jugadores, con lo que han visto en muchas ocasiones cuando han llegado hasta esta zona elementos de importancia, pongan en práctica algunas jugadas que den mayor realce a los encuentros que deben efectuarse en días festivos por el calendario oficial.

Poniendo un poco de inteligencia en las jugadas veremos siempre buenos partidos, pero para ello se hace necesario recurrir a las astucias múltiples que dispensan el juego científico.

Mucho se ha alcanzado dentro de este tiempo en este sentido, pero mayores méritos podrán conseguirse con lo que insinuamos a través de esta crónica.

Falta en muchas ocasiones espectabilidad en nuestros delanteros; la preparación de un buen goal obtenido después de buenas combinaciones hace que el encuentro tal o cual reuna condiciones tales que pueda mencionarse al término del tiempo como un partido de primera.

A estos datos debemos agregar la pérdida de energías de los jugadores por la falta de comprensión para unirse en los tramos finales de un partido.

La individualidad en algunas jugadas hace perderse un tiempo precioso que puede en muchas ocasiones dar al equipo un triunfo aplastante.

Como ejemplos a este respecto podemos indicar las fuerzas con que uno de los mejores cuadros santiaguinos, el Colo Colo, logra con el agotamiento de sus contendores en los primeros tramos de la lucha para rendirlos más tarde con mayores energías y conquistar el triunfo final, basado en el aprovechamiento de todos los resortes que brindan un juego combinado y de espectabilidad.

En contadas ocasiones nuestros cuadros lotinos logran este propósito y es por esto que se hace necesario recomendarlo para que se tome en cuenta y veamos partidos llenos de emotividad que bien se lo merece por el crecido número de espectadores que concurren al estadio lotino.

El secretario del "Arturo Cousiño" nos dirige la siguiente carta

Lota, Junio 24 de 1933.

Señor don
Juan Hernández G.,
Redactor de crónica deportiva de "La Opinión".
Presente.

Muy señor nuestro:

Miembros de este Directorio saludan muy Atte. a Ud. para darle a conocer algunas noticias de interés deportivo relacionadas a las actividades y desarrollo del programa en que está empeñado el actual Directorio que se encuentra reorganizado en la casi totalidad de sus miembros.

Dentro del Directorio actual, no hay hombres interesados a pertenecer a cual o tal equipo de honor, sino que están empeñados en recuperar el prestigio anterior, buscando entre sus filas lo mejor de sus hombres sin distinción de clases ni menos de simpatías.

Como está en su conocimiento, el Arturo Cousiño no ha vuelto a dar al publico las sorpresas de los grandes partidos jugados desde el año 20 al año 30, donde se captó las simpatías del público en general, teniendo su hasta prestigio regional dentro de esta zona. Recordamos los grandes encuentros realizados dentro de esta localidad por varias veces y que todos ellos merecieron elogios por la movilidad de ambos equipos: los jugados frente al aguerrido rival igual del Carlos Cousiño; buenos partidos frente al conjunto homogéneo del Artillero de Costa de Talcahuano; gratos recuerdos tenemos pendiente por lindos partidos frente al casi seleccionado naval: el equipazo del acorazado "Almirante Latorre", donde fuimos derrotados en el primer partido por la cuenta de 4 tantos contra 2 y en nuestro partido revancha fue un lindo empate que nos hicieron los visitantes por la cuenta de 2 tantos por lado.

Mucho sacrificio nos costará poder recuperar este prestigio deportivo, pero por medio de esas columnas solicitamos la cooperación de entusiasmo a los nuestros, donde Ud. se ha de encargar hacerles algunas recomendaciones como lo crea conveniente.

Esta institución hace un recuerdo de todos los directorios que lograron conquistar junto con aquellos hombres que componian los equipos de ese entonces. De sus presidentes mencionaremos a don J. Mercedes Salgado (Q. E. P. D.), relegido por dos periodos; don J. Miguel Monsalves (Q. E. P. D.); don Adrián Véjar (Q. E. P. D.); don Manuel Rojas A., don Manuel Cruces F. y don Próspero Vargas S.; para todos ellos van nuestros agradecimientos, pues reconocemos la labor desarrollada por levantar el entusiasmo nunca decaído bajo sus direcciones. En todo esto, señor redactor, nos cabe mencionar a nuestro ídolo de defensa activa hasta el momento: don Juan de D. Carvajal Alveal.—**G. Chamorro T.**, secretario.

Para el hogar doméstico

Contabilidad casera

La mujer hacendosa es el mejor guardián de los intereses domésticos. En cambio, una mujer desarreglada es capaz de destruir en poco tiempo los mayores tesoros.

Haciéndose cargo la dueña de casa de la cantidad que sea necesaria para atender los gastos interiores, debe llevar un libro en el cual anote lo que recibe y lo que gasta. Nunca debe servir de excusa para dejar de hacer esto el que haya pocos gastos. No por esto se evita que con frecuencia se diga: "Pero no sé en qué se ha gastado el dinero; no sé como se va la plata".

Otra ventaja: la que, a fin de mes o año, se pueda ver lo que se gasta en cada caso. Entonces se puede ver lo mucho que se ha invertido, tal vez en cosas no muy necesarias, de lo cual pueden resultar economías para el año próximo.

Por no llevar este librito achacamos el desequilibrio financiero a causas que están muy lejos de ser las que lo producen.

El libro casero nos dirá todo; él nos reprenderá y por él nos enmendaremos.

SERVICIO METEOROLÓGICO DE LOTA ALTO

Observaciones registradas hasta el 25 de Junio de 1933 y su comparación con el año anterior en igual lapso de tiempo.

TERMOMETRIA

Temperatura	A la sombra 1932	A la sombra 1933	Chin descubierto 1933
Máxima del año.	28°	28°	42°
Mínima del año.	3°	1°	1.5°

HIGROMETRIA

Humedad del aire	1932	1933
Máxima del año.	95	96
Mínima del año.	40	33

BAROMETRIA

Presión atmosférica	1932	1933
Máxima del año.	775	773
Mínima del año.	753	755

PLUVIOMETRIA

Milímetros de agua caída	1932	1933
Total hasta la fecha	661.7	509.0
Total en el año.	1,462.5	

AGUA CAIDA EN 1932 Y EN LO QUE VA CORRIDO DEL PRESENTE AÑO

	1932		1933	
Enero	3.6	milímetros	79.5	milímetros
Febrero.	6.2	„	5.0	„
Marzo	38.6	„	41.6	„
Abril	251.7	„	81.0	„
Mayo	34.4	„	120.5	„
Junio	381.2	„	181.4	„
Julio	257.7	„		
Agosto	216.6	„		
Septiembre.	68.0	„		
Octubre	103.9	„		
Noviembre.	17.5	„		
Diciembre.	83.1	„		
TOTAL	1,462.5	„	509.0	„

Hora de la plea y bajamar en el puerto de Lota, durante el mes de Julio de 1933

Arreglada a la Hora Oficial

Fecha	PLEAMAR	BAJAMAR	PLEAMAR	BAJAMAR
1	3 38 A. M.	9 40 A. M.	3 29 P. M.	9.31 P. M
2	4.40 „	10.52 „	4 39 „	10 51 „
3	5 43 „	11 55 „	5 56 „	— — „
4	6 44 „	0 08 „	7.10 „	0 56 „
5	7 41 „	1 22 „	8 13 „	1 53 „
6	8 35 „	2 25 „	9 10 „	2 47 „
7	9 27 „	3 22 „	10 03 „	3 39 „
8	10.16 „	4 15 „	10 55 „	4 28 „
9	11 05 „	5 07 „	11 43 „	5 17 „
10	11 52 „	5 55 „	— — „	6 04 „
11	0 33 „	6.45 „	0 39 „	6 51 „
12	1 25 „	7 37 „	1.25 „	7 37 „
13	2 15 „	8 27 „	2 11 „	8 23 „
14	3.11 „	9 23 „	3 02 „	9 14 „
15	4 10 „	10 22 „	4 01 „	10 13 „
16	5 12 „	11.24 „	5 13 „	11 25 „
17	6 12 „	— — „	6 31 „	0.24 „
18	7.05 „	0 43 „	7 39 „	1 17 „
19	7 53 „	1 51 „	8 26 „	2 05 „
20	8 34 „	2.38 „	9 07 „	2 46 „
21	9 11 „	3.19 „	9 43 „	3 23 „
22	9 49 „	3 55 „	10 15 „	4 01 „
23	10 20 „	4 27 „	10 46 „	4 32 „
24	10 51 „	4 58 „	11.19 „	5 03 „
25	11 22 „	5 31 „	11 54 „	5 34 „
26	11 55 „	6 06 „	— — „	6 07 „
27	0 29 „	6 41 „	0 29 „	6 41 „
28	1 09 „	7.21 „	1.08 „	7 20 „
29	1 58 „	8 10 „	1 55 „	8 07 „
30	2 54 „	9 06 „	2 56 „	9 08 „
31	4 06 „	10.18 „	4 18 „	10 33 „

La Opinión

PUBLICACION DE LA COMPAÑIA CARBONIFERA E INDUSTRIAL DE LOTA

INFORMACIONES Y FOTOGRAFIAS DE LOTA, CORONEL Y CURANILAHUE

Año VIII — Lota Alto, 1.° de Agosto de 1933 — Núm. 254

El señor Luis Rojas, Presidente del Sindicato de Obreros del Establecimiento,

nos hace algunas declaraciones relacionadas con la suspensión de los subsidios

En el mes de Junio, el Directorio del Sindicato,—nos dice el señor Rojas,—acordó suspender el subsidio a los sindicalizados en forma temporal, mientras se estudian los medios más adecuados para su continuación.

Por los datos que publicamos mensualmente en **"La Opinión"**, pueden los señores sindicalizados imponerse de que el rubro de "subsidios" significa una cuota de consideración, superior a los recursos del Sindicato.

El estado de caja revela claramente que la institución no puede, por el momento, seguir aportando este beneficio a sus asociados por no permitírselo, en una palabra, su capacidad financiera.

Baste mencionar de que en un solo mes se gastaron en auxilio de enfermos la suma de $ 6,655.— o sea más que todas las entradas del Sindicato.

Por lo demás cada día aumentan los enfermos, por ende las cuotas destinadas a auxiliarlos.

El continuar en esta forma, significaría ir al fracaso, pues manteniendo el subsidio en las condiciones actuales tenemos que ir necesariamente al desequilibrio total del presupuesto con que contamos para atender las necesidades de la Sociedad.

Sin embargo, siguiendo el propósito de seguir adelante con estas atenciones o sea que nuestros asociados tengan el máximum de beneficios, estudiaremos los medios de financiar, estudio que antes de llevarlo a la práctica, lo daremos a conocer a los sindicalizados en forma amplia.

Por lo pronto se mantendrá la cuota mortuoria sin variación, pero en cuanto a cuotas de enfermedad, habrá que hacer, repito, un estudio más detenido, sin gravar con aumento de cuotas a los sindicalizados, porque en estos tiempos los obreros no pueden hacer mayores gastos.

Hasta aquí las declaraciones que tuviera a bien hacernos el señor Rojas, presidente del Sindicato del Establecimiento, para conocimiento de los asociados.

Tesorería del Sindicato

A pedido del señor tesorero del Sindicato de Obreros del Establecimiento de Lota, señor Victor Salgado, damos a la publicidad el movimiento de caja correspondiente al mes de Junio del presente año:

Saldo del mes anterior	$ 11,288.40
Entradas por cuotas	„ 6,662.—
Total	$ 17,950.40
Salidas:	
Auxilio a enfermos	$ 6,655.—
Gastos de oficina, sueldos, útiles de escritorio, libros de control, diarios, revistas, etc., según comprobante	„ 807.20
Cuotas mortuorias	„ 2,800.—
Total salidas	$ 10,262.20
Saldo para Julio	$ 7,688.20

ECONOMATO

DE LA

Compañía Carbonifera e Industrial de Lota

ACABAMOS DE RECIBIR:

COLCHAS Y FRAZADAS

Casimires nacionales en diferentes colores

Un surtido completo en artículos para colegiales

EL JEFE.

A contar desde hoy la Estación San Pedro del Ferrocarril de la Compañía, se denominará Estación "Bío-Bío"

Insertamos a continuación la resolución del Departamento de Ferrocarriles del Ministerio de Fomento que resuelve una proposición enviada por la Administración del Ferrocarril de la Compañía y que dice así:

Resolución N.° 19.—Santiago, 19 de Julio de 1933.

"Vistos: la nota del Administrador del Ferrocarril de Concepción a Curanilahue, de fecha 14 del actual, por la que manifiesta que a solicitud de la Empresa de los Ferrocarriles del Estado, y para evitar confusiones en el servicio de equipo, carga y encomiendas, ha resuelto cambiar por "Bio Bío".el nombre de la actual estación "San Pedro" y atendiendo que hay manifiesta conveniencia de atender a dicho cambio de nombre por existir otra estación con denominación idéntica en el Ferrocarril de Santiago a Valparaíso.

El Departamento de Ferrocarriles del Ministerio de Fomento,

RESUELVE:

1.°—Autorizar a la Administración del Ferrocarril de Concepción a Curanilahue para que a contar desde el 1.° de Agosto cambie el nombre Estación "San Pedro" por "Bio Bio", conforme a su proposición; y

2.°—Dense los avisos correspondientes para el mejor conocimiento del público.—(Fdo.) **Juan Mujica"**.

Cómo evitar conflictos entre dueños de casa y agregados

Hace algunos meses que en mi calidad de Visitadora Social visito diariamente los hogares de un gran número de obreros de este Establecimiento y tengo que agradecer la buena acogida que en todos ellos se me ha dispensado, siguiendo mis consejos e indicaciones.

Esto es muy alentador para mí, y significa que no estoy sola en mi tarea; vamos trabajando juntos en pro de un mejoramiento de las condiciones de vida de nuestro pueblo y este trabajo constante, no interrumpido por las mezquindades de la vida diaria, nos llevará hacia el ideal que perseguimos, cual es, el bienestar de todos.

Si alguno de mis lectores me pregunta qué impresión me he formado de esta importante población minera, le responderia sin titubear: "Muy buena".

El obrero vive aquí mejor que en cualquier barrio de cualquier ciudad, sin estar expuesto a los riesgos que allí puede sufrir. Lota Alto me hace la impresión de una enorme colmena cuyas abejas se desparraman por sus contornos en un ir y venir incesante en su afán de actividad y progreso.

Pues bien, he observado que este rodar tranquilo de la vida de trabajo se ve turbado con una frecuencia aterradora en los hogares, debido a los numerosos conflictos que en ellos se suscitan, y el principal de todos es el que se produce entre dueños de casa y agregados.

El hecho de que dos familias se acomoden **voluntariamente** para vivir bajo el mismo techo, gozar del mismo fuego, afrontar las vicisitudes casi idénticas que acarrea una vida común, parece, a primera vista, que no debiera ser causa de dificultades y sin embargo, ya lo veis, la experiencia demuestra lo contrario.

Si existe un mal, debemos luchar por remediarlo y para eso tenemos primero que conocerlo.

¿Cómo vamos a luchar si el enemigo está oculto? Hay que desenmascararlo y afrontarlo.

Ya lo daré a conocer en esta frase: "Los conflictos en los hogares existen porque no hay respeto".

Respetar es no ofender. La falta de respeto: he aquí al enemigo, hay que combatirlo.

El dueño de casa es como un capitán de un barco a quien todos deben respeto; pero ese capitán para llegar a serlo, ha debido presentar una conducta intachable.

Igual cosa sucede al dueño de casa y entonces se ve claramente que el dueño de casa que bebe, que castiga a su mujer como a una esclava, que ofende a sus semejantes o que, en una palabra, **es malo**, no puede exigir ese respeto porque es él quien no ha sabido respetar y ha pisoteado su hogar y su familia.

Este hombre no merece tener este título y como pudiera hacerse con el capitán de un barco, que falta a sus deberes, debiera quitarsele sus derecho y dárselos a otro que supiera mantenerlos.

El individuo, junto con adquirir un derecho, se crea al mismo tiempo obligaciones. El dueño de casa adquiere el derecho a una casa y se obliga a respetarla y a hacerse respetar.

El agregado por su parte debe convenir en que todo cuanto se diga con respecto al dueño de casa, a él va dirigido, puesto que es un jefe de familia y también capitán de un barco y futuro dueño de casa.

Deseo que estas consideraciones, sacadas del diario de mi trabajo, no queden en el vacío. Sean ellas como la semilla que se siembra en buen terreno que brota y fructifi-

Soc. IMP. Y LIT. "CONCEPCION" — Freire esq. Castellón — Casilla 57 C. — Concepción — 1933

ca y lleguen hasta los hogares condensadas en la siguiente fórmula: Desde el momento en que dos jefes de familia, dueño de casa y agregado, se ponen de acuerdo para vivir juntos, adquieren **el compromiso formal de respetarse mutuamente** y no solamente ellos, sino todos los miembros de las dos familias. Debe ser un respeto de hombre a hombre, de señora a señora, de chicos a grandes".

Reflexionad sobre esto, queridos lectores, y habréis comprendido el por qué de muchos conflictos.

Ya conocéis el mal, podéis evitarlo.

Laura de Rosemary.
Visitadora Social
de la Cía.

¿Sabe Ud. por qué Trotsky fué arrojado del poder en la Rusia Soviética?

Kerensky, el líder ruso que guió los primeros pasos de la Revolución Rusa de 1917, en conferencias dictadas en diversos países europeos, ha manifestado el por qué de la caída de Trotsky de la dictadura rusa adonde fué junto con Lenin.

He aquí el motivo de su derrumbe manifestado en una sesión secreta el año 1927: "Camaradas: si el campesino mejora su situación económica, será el enemigo peor que amenace nuestra dictadura. Es preciso, pues, organizar un plan para mantener la miseria de la población rusa".

La publicación de esta frase, dice Kerensky en su conferencia, produjo la caída del gran líder, y otro ambicioso, José Stalin, se constituyó en el poder desarrollando el antiplán, cuyo lema era la exterminación del campesino como clase social.

El peor escollo del régimen del Soviet han sido los obreros del campo, que no han podido habituarse a trabajar única y exclusivamente para el Estado, sin remuneración, trabajando tal como un motor o una yunta de bueyes, es decir, por la comida y adonde se les indique.

La censura terrorífica que impera en aquel país, impide que nos lleguen noticias detalladas acerca del intenso movimiento social de franco descontento de las clases sociales de Rusia, mas han logrado filtrarse por las fronteras noticias fidedignas en que se manifiesta que el pueblo ruso no es tan pasivo como se cree.

Rikof ha reconocido la existencia de bandas armadas en contra del Soviet en las vastas llanuras rusas; en Agosto de 1932 se dictó un decreto penando con el fusilamiento inmediato a fin de defender la propiedad socializada. Los destierros son numerosos. La reacción se manifiesta hasta en el mismo partido comunista, pues un grupo de satélites pretendió, no hace mucho, asesinar al mismo dictador.

Dice Kerensky que el movimiento contra Stalin adquiere constantemente nuevos bríos, lo que ha movido a depurar al partido de las personas dudosas.

Y agrega: "En 1917 Lenin conquistó el poder a título de representante de la democracia con promesa de libertad absoluta y el paraíso terrestre; pero una vez en el poder destrozó la libertad".

Otra paradoja: "En 1905, cuando él era demócrata, en tiempos de la guerra ruso-japonesa, escribió que sin libertad y sin democracia de nada valían todos los derechos de los obreros".

Señaló finalmente que la debacle soviética se acerca y se acerca con toda la magnitud de un huracán; que las generaciones actuales podrán darse la satisfacción de presenciar.

La historia nos señala a través de los siglos que las dictaduras han sido siempre oprobiosas y que no pueden ser duraderas. Esperemos los resultados.

NOTICIAS DEL PAIS Y DEL EXTRANJERO

El Presidente Alessandri auxilia a los pobres

Se informa de que el presidente de la República Excelentísimo señor don Arturo Alessandri, donó a los pobres de Valparaíso la suma de $ 10,000.— de su peculio personal.

Post, aviador norteamericano dió la vuelta al mundo en siete días

Tal es la hazaña que ha hecho este esforzado aviador solitario, que partió de los Estados Unidos en avión sin acompañante para volver al mismo punto de partida, después de haber dado vuelta al globo en el espacio de siete días.

Bandidos comunistas chinos exterminados por fuerzas militares japonesas

Un poderoso destacamento de bandidos comunistas, fueron ametrallados por las fuerzas militares japonesas. Los bandidos dejaron más de 200 hombres muertos en el terreno del combate.

Un bote a gasolina que naufraga frente a Tubul

El patrón de una lancha a gasolina de la matrícula de Lota, solicitó permiso a la autoridad correspondiente para zarpar a la Isla Santa María.

Dada la magnitud del tiempo, la autoridad marítima no concedió el permiso solicitado, mas el patrón largó amarra y emprendió rumbo desobedeciendo las órdenes del capitán de puerto.

Los efectos no tardaron en sentirse, pues el fuerte temporal reinante hizo zozobrar a la lancha naufragando frente a Tubul y pereciendo dos de los 4 tripulantes.

El Gobierno ha concedido un millón de pesos para combatir el exantemático

Como consecuencia de la invasión de la epidemia del exantemático, las autoridades han dispuesto en diversas provincias de la República el cierre de las escuelas, teatros y todos aquellos sitios en donde se aglomere gente, para evitar la terrible propagación de esta temible enfermedad.

El Gobierno ha dispuesto la suma de $ 1,000.000.— de pesos para combatir el flagelo.

Un rayo mata a varias personas en el Japón

En la provincia de Saitana, cerca de Tokio, capital del Japón, un rayo mató a seis personas durante una tempestad eléctrica que duró cerca de dos horas.

El "Don Ricardo" al Perú

El «Don Ricardo» después de haber entregado una importante partida de carbón, para las industrias y ferrocarriles argentinos, en Buenos Aires, regresó con un cargamento de harina argentina para Valparaíso y Perú, Callao.

VIDA SOCIAL

Fallecimiento.—El 14 del presente dejó de existir en este puerto el señor Enrique Giralt, quien desde hacía tiempo había fijado su residencia en este pueblo.

Sus restos fueron trasladados a Santiago en un coche mortuorio agregado al nocturno.

Manifestación.—En la casa habitación del señor Clodomiro Veloso se efectuó en días pasados una tertulia familiar, con motivo del cumpleaños de la señorita Marta Campos, tertulia que se prolongó hasta avanzadas horas de la noche.

Como siempre, los dueños de casa hicieron derroche de atenciones, pasándose las horas inestablemente, dentro de un ambiente de simpática distinción.

Concurrieron a esta fiesta las siguientes personas:

Señoras: Juana de Villavicencio, Juana Lacroix, Raquel de Lalane y Clementina de Arcaya. Señoritas: Marta Campos, Viola Alvear, Julia Veloso, Marta Sanhueza, Nena Rodríguez, Tila Alvear y Carmen Rodríguez. Caballeros: René Lalanne, Clodomiro Veloso, Pedro Arcaya, Ramón de Arcaya, Plinio Altamirano, Víctor Villavicencio, Orlando Badilla, Alejandro y Lionel Veloso Villagrán.

Excusó su inasistencia el señor Francisco Moya Martínez.

Bautizo.—Fué bautizada en la Iglesia Parroquial de Lota Bajo Luisa del Carmen, hijita del señor José Ruiz Carrasco y de la señora Encarnación Azócar de Ruiz.

Sirvieron de padrinos el señor Francisco Varela y la señora Luisa Ceballos de Varela.

Nacimientos.—Ha venido al mundo un hijito del señor Agustín Ramírez y de la señora Elvira Salazar de Ramírez.

—Ha nacido una hijita del señor Eladiom Ramírez y de la señora María Zapata de Ramírez.

—Una hijita del señor Luis Oñate y de la señora Sara Moraga de Oñate.

—Un hijito del señor Atricio Contreras y de la señora María Barría de Contreras.

—Un hijito del señor Herberto Arévalo y de la señora Rosa Figueroa de Arévalo.

—Una hijita del señor Jorge Cifuentes y de la señora Ana Matamala de Cifuentes.

Enfermos.—Se encuentra un poco mejor la señorita Elena Díaz Wolle.

—Mucho mejor el señor Vicente Ayala.

—Sigue mejor de salud el señor Rosalino Díaz.

—Delicado continúa el oficial civil de este puerto señor Anselmo Barriga.

—Hospitalizado se encuentra el señor Francisco Mora Gómez.

Agradecimientos.—El señor Riboberto Urriola, practicante, nos encarga hacer público sus agradecimientos a la Compañía, señores médicos y personal del Hospital del Establecimiento, por las facilidades y atenciones dispensadas durante la grave enfermedad que lo aquejó.

Viajeros.—De Santiago ha regredo el comerciante de esta plaza, señor Graciano Alvarez.

—Del mismo punto el señor Prudencio Prieres.

—A San Antonio el señor Benito Giralt.

—Al mismo punto el señor Julio Giralt.

—De Arauco el señor Alejandro Veloso Villagrán.

—Ha regresado de Concepción el señor Caupolicán Malbrán Fernández.

—De Concepción el señor Abdón Montalba.

—De la capital la señorita Josefina Tampier.

—Para para el Perú, Callao, el señor Manuel Crisólogo Fuentes Valenzuela.

—De Talcahuano el señor José Vega C.

—Regresó de Santiago el señor Adolfo Sepúlveda Sánchez, segundo piloto del vapor "Don Carlos".

Pimentón "FARO"

En latas de 10 kilos brutos, bonito color, alta calidad
— y exquisito aroma —

Pídalo a sus Agentes

HUTH & Co. - Concepción

Deber

El deber es una obligación y una deuda, cuyo pago exige esfuerzos voluntarios y una acción decidida y constante en todas las circunstancias de la vida; abarca toda la existencia del hombre; comienza en el hogar doméstico, en el que los niños tienen deberes para con los padres, de un lado, y los padres deberes para con los hijos del otro.

Hay también los deberes respectivos de los maridos y de las esposas; de los patrones y de los obreros; mientras que fuera de la familia, hay deberes que ligan a los hombres y mujeres entre sí como amigos y vecinos, y entre jefes y empleados, como gobernantes y gobernados.

Toda nuestra existencia la constituye una serie de deberes, desde el día que entramos en ella, hasta el día que la dejamos: deberes para con los superiores, para con los inferiores y para con los iguales; deberes para con los hombres y deberes para con Dios.

La voz de la conciencia se reconoce por el deber cumplido, es el jefe moral del corazón; ella gobierna cuanto hay de bueno en nuestras acciones, en nuestros pensamientos y todo carácter noble y honrado no puede llegar a su completo desarrollo sino por su influencia.

Los más grandes obstáculos para el cumplimiento del deber son: la irresolución, la debilidad del carácter y la indecisión.

Por un lado, está la conciencia y el sentimiento del bien y del mal; del otro, la indolencia, el egoísmo, la afición del placer, o la pasión.

El que tenga la voluntad débil e indisciplinada quedará suspenso por algún tiempo entre estas influencias; pero, al fin, la balanza se inclina de un lado o del otro, según que la voluntad intervenga o permanezca fuera de la acción.

Si se deja permanecer pasiva, las influencias nocivas del egoísmo o de las pasiones dominarán y entonces la individualidad desaparece, el carácter se rebaja, y el hombre viene a ser no ser más que el vil esclavo de sus sentidos.

Adquirir el hábito de obrar bien, resistir a las malas inclinaciones, luchar contra los malos deseos, vencer el egoísmo, todo eso demanda esfuerzo y perseverancia; pero una vez que se ha aprendido la práctica del deber, se cambia en hábito y en lo sucesivo llega a ser muy fácil.

SMILES

CRONICA LOCAL

El Sindicato Obrero y las Sociedades Mutualistas de la localidad enviaron una nota de felicitación al Ministro de Relaciones por el tratado comercial con Argentina

El Sindicato de Obreros y las Sociedades Mutualistas de esta localidad enviaron al Ministro de Relaciones Exteriores señor Miguel Cruchaga Tocornal una conceptuosa felicitación por contemplar en el tratado comercial con la República Argentina una cláusula favorable al carbón chileno.

El telegrama dice así:

Ministro Relaciones.—Moneda.

Obreros carboníferos Lota expresan a su señoría sinceros agradecimientos por tratado comercial con Argentina, que consulta cláusula favorable carbón chileno. Esperamos Congreso aprobará ampliamente para facilitar venta carbón y mejorar nuestro trabajo que está reducido a algunas días de trabajo a la semana por falta de compradores.

Rogamos transmitir nuestra adhesión a S. E. el Presidente de la República y recibir nuestros respetuosos saludos.

Luis Rojas, presidente Sindicato Industrial Obrero; Mateo Francovich, presidente de la Federación del Trabajo; Lorenzo Muñoz, presidente de la Sociedad de Artesanos y Obreros; Luis H. Muñoz, presidente de la Sociedad de S. M. Unión y Fraternidad; Manuel González, presidente Sociedad de Pescadores; Erasmo Aravena, presidente Unión Deportivo; Juan H. Hernández, presidente Club Nacional; Domitila Poblete, presidenta Centro Patria y Hogar; Moisés Aguilera, presidente Sociedad Ex Fundición de Cobre; Pedro Flores, presidente del Carlos Cousiño F. C.; Andrés Alarcón, presidente de la Unión Nacional; Amador Montes, presidente del Club Manuel Rodríguez; y Juan Antonio Retamal, presidente de la Gran Unión de Obreros Mineros.

A los pocos días la prensa de Santiago transmitía el triunfo obtenido por el Ministro señor Cruchaga, al ser votada la ley en forma favorable por la Cámara de Diputados, por lo que se afirma en estas condiciones la perspectiva del carbón chileno en la República Argentina.

El "Carlos Cousiño" efectuará un gran baile social a beneficio de sus fondos sociales

El señor Pedro Flores Barrales, entusiasta presidente de esta Institución, nos ha comunicado de que para la próxima cancelación de los jornales de los operarios del establecimiento, o sea para el pago, se llevará a efecto un gran baile destinado a acumular fondos para la atención de los diversos servicios del Club.

No hay duda de que los asociados ávidos de cooperar a la labor del Directorio que preside el señor Flores, asistirán con sus familias, pues dada la organización que se ha dado a esta fiesta en perspectiva, promete constituir toda una agradable reunión.

Un ciudadano que escoge la vía férrea por cama

Días pasados, un conocido operario de uno de los Piques del Establecimiento estuvo en inminente peligro de perder la vida a consecuencia de haberse extralimitado en la bebida hasta tal punto de perder el raciocinio, como lo demostró en forma objetiva al escoger por cama la vía férrea.

A no mediar la feliz circunstancia de que el maquinista que dirigía el tren nocturno de pasajeros que llega a Lota a las 19.20 horas, viera a la distancia el cuerpo de este operario, cuyo nombre nos reservamos, y frenara quitándole velocidad al convoy y haciendo uso del pito de alarma, seguramente nuestro héroe no estaría hoy día con vida.

No obstante todas las maniobras, la locomotora logró darle un fuerte empellón que le causó contusiones.

El 15 del pasado mes se efectuó en el Casino de Empleados una simpática manifestación

El 15 del mes de Julio se llevó a efecto en el Casino de Empleados del Establecimiento, una simpática manifestación con motivo de la terminación del campeonato de Snoocker, asistiendo una numerosa concurrencia, la que tomó colocación en los comedores del Casino en las bien adornadas mesas, dispuestas en forma de U, cuyo conjunto presentaba un espléndido golpe de vista.

Durante la comida reinó la más agradable camaradería, haciéndose derroche de chistes de buen gusto, destacándose el señor Francisco del Río, el que mantuvo a los comensales en constante hilaridad.

A la hora de los postres hablaron entre otros, los señores: Andrés Gemmell, Juan Bulmann, Jorge Barra quién hizo un cariñoso recuerdo de uno de los jugadores señor Heráclito Manríquez Gómez, capitán Schonfelder, etc.

Asistieron las siguientes personas: señores: Andrés Gemmell, Juan Bulmann, Jorge Barra, Wilfred Geisse, Federico Raby, Sidney Raby, Carlos Brown, Severino Riestra, Clodomiro Veloso, Augusto Mir, capitán Oscar Theodor, Víctor Villavicencio, Francisco del Río, capitán Schonfelder, Armando Fontena, Mahomed Peña, Domingo Espinoza, Leonidas Saldías, Nolberto Fierro, un representante de la «LA OPINION» y varios otros más, cuyos nombres se nos escapan.

Las aguas turbulentas del río "Carampangue" ocasionaron otra víctima en la persona del señor Ernesto Yévenes M.

La familia agradece atenciones dispensadas

El ya famoso río «Carampangue», ha ocasionado este año, una nueva víctima en la conocida persona de la localidad señor Ernesto Yévenez Maldonado, vinculado a diversas y antiguas personas de este pueblo.

Las condiciones en que fué encontrado muerto el señor Yévenez, hacen presumir de que éste al tratar de vadear el río, fué arrastrado por las aguas correntosas, incluso el caballo en que montaba arrastrándole a la deriva y ocasionándole la muerte por inmersión.

Después de intensas búsquedas se logró dar con el malogrado señor Yévenez, en medio de la consternación de los suyos.

Con este motivo la familia del señor Yévenez solicitó diversas facilidades a la Compañía para los efectos del traslado del Fundo Quilachanquín, Carampangue, lo que le fué concedido, por lo que la señora Mónica vda. de Yévenez y familia nos piden hagamos públicos sus sinceros agradecimientos a los señores Jefes del Establecimiento.

Algunos miembros del Directorio del "Matías Cousiño" ofrecieron una manifestación de camaradería a un grupo de asociados

El aniversario de un triunfo deportivo obtenido contra el «Gente de Mar» de Talcahuano, por una hermosa copa que lleva el nombre de uno de los más entusiastas socios del «Matías Cousiño», don Juan Ramírez Velásquez, movió a un grupo de Directores de la Institución mencionada, a ofrecer en el Restaurant «Mi Pensión» de la señora Herminda P. de Soto, en Lota Bajo, una sencilla manifestación de camaradería a la que asistieron numerosos asociados.

A la hora de los postres hablaron las siguientes personas: señores José Arce y Juan Ramírez, el que en un pasaje de su improvisación recordó con todo cariño al capitán del equipo señor Juan Luna (Q. E. P. D.) por su destacada actuación en dirigir al cuadro que obtuvo el triunfo.

Dentro de la mayor alegría y armonía entre los asistentes se dió por terminada la manifestación a altas horas de la noche.

Concurrieron las personas cuyos nombres a continuación se expresan:

Señores Ismael Briones, José Arce, José Romero, Javier Saldaña, Pedro Oportus, Juan Ramírez V., Horacio Muñoz, Ramón Peña, Matías Pino, Artaro Altamirano, Rosamel Recabal, Segundo Torres, Elizardo Cruz, Vicente Peña, Ernesto Novoa, Andrés Luna, Florentino Muñoz, Carlos Novoa, Alberto Gómez y varios otros.

Auspiciado por el Rvdo. Padre Albano Fitz, se organizará en Lota la Sociedad de "San Vicente de Paul"

En días pasados se efectuó en la Parroquia de Lota, una amplia reunión de señoras de la localidad, acudiendo al llamado del Rvdo. Padre señor Albano Fitz, a fin de organizar en nuestro pueblo la benéfica institución de «San Vicente de Paul», llamada a auxiliar a las familias necesitadas que en estos tiempos abundan por todas partes.

Arreglo de las calles del pueblo de Lota.—El adoquinamiento

Con el beneplácito general de los habitantes, se ha venido observando la especial dedicación de la actual administración comunal, en arreglar en las mejores condiciones posible las calles de la ciudad, prosiguiendo un vasto plan de trabajo.

Y a propósito, como llega a su término las reparaciones que se efectúan en la calle Comercio, sería necesario mirar hacia la calle Squella, que media entre Comercio y Plaza de Chillancito, donde se puede observar el pésimo estado de este cuarto de calle, por la cual precisamente se efectúa un intenso tráfico, como es el que mantienen los autobuses que trafican hacia el vecino puerto de Coronel.

Este arreglo se impone como el más inmediato, lo que indudablemente sería muy agradecido por los numerosos automovilistas y gremio de choferes de la localidad.

Con respecto al adoquinamiento, se ha podido ver ya el término del aplanamiento efectuado en calle Monsálvez, entre Comercio y Serrano, encontrándose ya apto el terreno para la conclusión final de los trabajos en este sector.

El señor Inspector de Obras Municipales, señor Tácito Cancino, nos ha informado de que se proseguirá el adoquinamiento con una cuadra de la calle Cousiño, entre Prat y Condell, acuerdo muy plausible de nuestra Junta de Vecinos, por cuanto dicho sector es uno de los más visible al transeunte, y máxime cuando en él se encuentra ubicado un importante establecimiento de hospedaje.



RELOJERIA TIC-TAC

Es la más popular. Los precios están al alcance de todos los obreros, que la han convertido en la Relojería preferida de Lota.

Composturas de relojes y toda clase de trabajos relacionados con el ramo, se atienden con prontitud.

CALLE PINTO 151

Luis Grandón

La campaña de limpieza que lleva a cabo el Cuerpo de Carabineros, ante el avance en el país de la epidemia del tifo exantemático

Con el aplauso general se ha visto emprender, por el Cuerpo de Carabineros de la localidad, una enérgica campaña de limpieza entre las personas desaseadas que pululan por el pueblo, llevándolas a la Casa de Limpieza que mantiene la Municipalidad, donde se les baña, se les corta el cabello, y finalmente se da término a esta labor profiláctica con la desinsectización de las ropas en el barril «Servio».

Este trabajo, encomendado al Cuerpo de Carabineros, se está efectuando en todos los pueblos de la República donde la epidemia ha sentado sus reales propagándose por doquier, lo que ha inducido a la Dirección General de Sanidad a emplear enérgicas medidas, especialmente en Santiago, que por sus grandes aglomeraciones se ha hecho fácil el contagio.

En Lota, dicha campaña no ha podido menos que ser bien recibida, pues la frecuencia con que transitan por las calles numerosos sembradores de parásitos, especialmente aquellas personas que merodean por los alrededores del Chiflón, sector Playa Blanca, permitirá a las autoridades inmunizarlas, evitando que propaguen a las demás personas esta terrible enfermedad, que azota en la actualidad a nuestro país.

Un decreto del Gobierno prohibe la extracción de carboncillo en el sector Lotilla

Numerosas personas se muestran quejosas de la acción de los Carabineros por la prohibición que hacen éstos de la extracción del carboncillo en Punta Lotilla, cuando en realidad la policía no hace otra cosa que cumplir con las disposiciones emanadas del Decreto Supremo N.º 135 y del Oficio 251 de la Dirección del Litoral.

Algunas obras nuevas llegadas a la Biblioteca

Se encuentran a disposición del personal de empleados y obreros del Establecimiento las obras cuyos nombres insertamos a continuación y que pueden ser solicitadas al bibliotecario, en la mañana desde las 10 a 12 horas y en la tarde de 17 a 18 horas:

Imágenes de Chile, por Picón Salas.

Criollos en París, por Joaquín Edwards Bello.

Zurzulita, por Mariano Latorre.

Palomilla brava, por Víctor Domingo Silva.

Hogar Chileno, por Senén Placios.

El deportista mártir, por Guillermo Arellano.

Seis años en el Senado de Chile, por Vicuña Mackenna.

Desolación, por Gabriela Mistral.

Por los Estados Unidos, por Santiago Marín.

Vindicación de Balmaceda, por Pinto Orallie.

Notas de viaje, por Luis Orrego Luco.

La semana educacional de 1931.

El fin del socialismo soviético, por Brandeau.

Las maravillas del Plan Quinquenal, por Rossatkevitch.

F U N E R A L E S

Con un numeroso y selecto acompañamiento se efectuaron los funerales del señor Pedro León Benavente, que desempeñaba la Jefatura del Almacén de Materiales del Establecimiento de Lota.

Celoso empleado, cumplidor de sus deberes, supo captarse el aprecio y las consideraciones especiales con que siempre lo distinguieron sus altos Jefes del Establecimiento.

El cortejo partió de la Iglesia de Lota Alto en dirección a la Estación de los Ferrocarriles, para ser trasladado a Coronel.

Una numerosa concurrencia de empleados de las diversas secciones y del Almacén de Materiales y altos Jefes de la Compañía, siguieron a la carroza fúnebre hasta el sitio indicado anteriormente.

«LA OPINION», presenta a su familia su condolencia.

Con gran acompañamiento se realizaron el Sábado 15 del mes recién pasado, los funerales de la señora Edelmira S. de Montecinos, a las 16 horas, esposa del conocido dirigente obrero señor Juan Montecinos, operario del Establecimiento.

El cortejo salió del Pabellón 1 Embarque, casa 76, con dirección a la Iglesia de Lota Alto, en donde se ofició un responso de réquiem por el descanso de la señora Edelmira de Montecinos.

Terminada la ceremonia religiosa, en una larga columna se dirigieron al Cementerio, arrastrando el carro, los compañeros de trabajo del señor Montecinos, perteneciente al gremio de maquinistas del Ferrocarril.

En el Cementerio despidieron el duelo los señores Juan y Lizandro Montecinos.

El señor Juan Montecinos nos encarga expresar sus más sinceros agradecimientos al Capitán del Cuerpo de Bomberos señor Juan Perfetti, por las facilidades que le fueron solicitadas, a las personas amigas que acompañaron a los funerales y en especial al personal de Maquinistas de la Sección Maquinarias del Establecimiento.

El Club Atlético "Manuel Plaza" celebró dignamente su 7.º aniversario

Un regio almuerzo seguido de un baile social sirvió para conmemorar este acontecimiento

«El 23 de Julio de 1926 se reunieron en casa del señor Manuel Gómez Mella, las siguientes personas: señores Manuel Gómez, Leonardo Gómez, Salomón Espinoza, Luis González y Carlos Montes y acordaron echar las bases de un Club Atlético a fin de fomentar y estimular las prácticas del atletismo entre la juventud amante de los deportes y de la cultura física.

«Después de algunas deliberaciones se acordó llamarlo «Manuel Plaza» Atletic Club y, por desgracia, la primera víctima que la muerte arrebató a la Institución.

Habló a continuación el señor Luis 2.º Muñoz, quien manifestó ser testigo de la marcha heroica y triunfante que ha llevado el Plaza y «cuando el Club ha tenido sus malos momentos, como le pasa a todo club deportivo, siempre ha tenido dirigentes capaces de enaltecerlo y colocarlo en el lugar que le corresponde». Terminó diciendo el señor Muñoz.

Ofrecida la palabra al señor Presidente Honorario señor Duarte, se expresó muy agradecido y contento de tener la oportunidad de presenciar tan alto el prestigio del Manuel Plaza y terminó proponiendo se le enviara un telegrama de felicitación a Manuel Plaza cuyo nombre lleva el Club, como asimismo al señor Jorge Alessandri Rodríguez, Director Honorario de la Institución. La proposición del señor Carlos Duarte fué entusiastamente acogida por lo que se redactó el siguiente telegrama:

Manuel Plaza.—Santiago.

En conmemoración 7.º Aniversario nuestro Club, felicitamos a usted, como símbolo del empuje de la Raza Chilena.—Saldías, Presidente.

Después del almuerzo se siguió un animado baile social que se prolongó hasta las 20 horas.

No faltaron en esta ocasión las bellas canciones de nuestra tierra cantadas por la señora Felicita Vega de Villa y señora de Saldías.

Excusaron su inasistencia los señores: Sidney y Federico Raby.

Se dió lectura a una conceptuosa nota enviada por el Jefe del Dpt. de Bienestar, felicitando al Club "Manuel Plaza en su 7.º aniversario.

Momentos después de las 20 horas, se dió término a esta brillante reunión que seguramente habrá dejado gratísimos recuerdos entre los que tuvieron la ocasión de asistir.

Agustín Ramírez, uno de los socios más antiguo y entusiasta, quien se refirió a la marcha del Plaza desde su fundación hasta hoy.

Recordó que, gracias al espíritu deportivo que anima a la Cía. Carbonífera, podía el Plaza ostentar un local como el que posee. Hizo el orador un emocionante recuerdo de los fundadores y pidió un minuto de silencio en homenaje a la memoria de Salomón Espinoza (Q. E. P. D.) uno de los primeros y entusiastas fundadores del Club y, por desgracia, la primera víctima que la muerte arrebató a la Institución.

Premios por "casas aseadas" y "balcones adornados" otorgados por la Cía. Carbonífera e Industrial de Lota, en el mes de Junio.

CASAS ASEADAS

Primer premio.—Al señor Pedro Salazar Caballero, contratista del Pique Grande Carlos, que vive con su esposa señora Lavinia Acevedo y cinco hijos en el Pabellón 38 casa 8.

Segundo premio.—Al señor Luis Pérez de Arce Muñoz, electricista del Pique Alberto, que vive con su esposa señora Elena Ulloa y un hijo en el Pabellón 17 casa 4.

BALCONES ADORNADOS

Primer premio.—Al señor Luis Saldías Molina, maquinista del Pique Grande Carlos que vive con su esposa señora Carmen Pinto y tres hijos en el Pabellón 31 casa 8.

Segundo premio.—Al señor Juan Fernández Torres, apir del Chiflón Carlos que vive con su esposa señora Leonor Sierra y cinco hijos en el Pabellón 26 casa 2.



DEPORTES

EL RUGBY

Dada la decadencia que ha experimentado el popularísimo deporte del fútbol en la vecina ciudad penquista, considerada hasta hace poco como la cuna de esta rama deportiva, hemos visto cómo los clubes grandes de aquella localidad tratan de avanzar por otros terrenos del deporte tan interesantes como el que mencionamos.

El rugby, un juego brusco y que cuenta con calurosos partidarios en otros países, ha venido haciéndose popular entre el elemento de estas tierras y es así como hemos tenido oportunidad de verlo practicar en Concepción.

Interesante sería para los locales apreciar las bondades de este deporte, ya que por lo general todas las actividades se practican y conocen en Lota, faltando agregarse este nuevo juego.

El directorio del Club Luis Acevedo, que tuviera a su cargo la dirección de esta institución en el período pasado, trató estas cuestiones extraoficialmente, haciendo presente la conveniencia de traer hasta Lota dos equipos del Lord Cochrane de Concepción a fin de que demostraran las excelencias del rugby e introducirlo en nuestra afición deportiva.

Todas las nuevas prácticas han encontrado acogida en Lota y así hemos tenido oportunidad de presenciar lindos partidos de basketbol con elementos de gran eficacia y que han cotejado sus valores deportivos ante fuertes conjuntos de otros pueblos con el mayor éxito.

El fútbol, el deporte popular de la región, no podrá ser desplazado, pues cuenta con una mayoría abrumadora y ha encontrado acogida en todos los elementos locales, siendo desde luego materia de esta popularidad la firmeza en que se encuentran los clubes, tanto en su parte financiera como en su directiva.

Los partidos de fútbol que se efectúan Domingo tras Domingo tienen gran atracción y esto hace que el deporte mencionado continúe en su forma progresiva sin recurrir a otros medios para desenvolverse.

Pero para no quedarnos a retaguardia en la marcha del progreso deportivo, debemos tratar de conocer cualquier nueva actividad que se practique a fin de llenar con éxito la necesidad de figurar como un pueblo de positivo valor en los ejercicios al aire libre.

Por esta razón es que encontramos plausible la idea del Directorio del club a que aludimos en los principios de este párrafo, y necesariamente el nuevo cuerpo directivo pedrino continuará trabajando para traer hasta Lota dos equipos de rugby que nos demuestren la forma cómo se ejecuta este deporte para conocimiento de los noveles principiantes.

El fútbol del mes de Julio en los campos de esport de Lota Bajo

La apertura de la temporada para los partidos de primera división ha dado lugar para que definan sólo dos encuentros.—Matías Cousiño frente a Carlos Cousiño fué derrotado por la cuenta mínima.—Araneda scorer del Carlos.—Deportivo Acevedo con Luis Cousiño, dió el triunfo a los Luises por dos tantos a cero.—Pedro Leal marcó los dos tantos, uno con la cabeza y otro de fuerte gambetazo a la valla de Flores.—Comentarios generales de estos partidos.

Los equipos de primera división de la Asociación local se han presentado este año con fuertes componentes a fin de lograr mas efectividad en las jugadas, ya que se trata de los mejores cuadros que deben intervenir en la serie alta.

Hemos tenido oportunidad de ver como alcanzan a la primera división aquellos elementos de las divisiones inferiores que en otros años han estado actuando en el aprendizaje del deporte futbolístico.

Esto ha dado motivos para que los partidos de primera división tengan mayor atracción, pues el elemento joven desplazando a los gastados de otrora ha venido engrosando las filas superiores y dando ocasión para ver mayor agilidad en los partidos.

Fallan algunas intentonas de estos noveles por la sorpresa de encontrarse en las divisiones de mayor responsabilidad, pero cumplen con éxito sus cometidos para dar importancia a las jugadas.

Esto hace que los partidos que se han estado efectuando traigan un aliciente más y que el deporte del balompié tenga mayores adeptos, dando oportunidad para que un grueso público concurra al estadio de Lota Bajo a pasar momentos agradables ante las jugadas brillantes de los partidos organizados por la Asociacion local.

Hay alguna que otra brusquedad en las jugadas, que son propias de este deporte, pero los jueces se han encargado de eliminarlas para responder de este modo a partidos realizados con normalidad.

Luis Cousiño se impone al Acevedo por 2 tantos

Con la cancha un poco mojada debieron actuar estos dos equipos el Domingo siguiente.

Habia expectación para este encuentro, ya que mucho se habia hablado de las bondades con que se presentarian los albos; por otra parte la sorpresa del triunfo obtenido en ocasión anterior sobre el cuadro del Luis Cousiño en sus mejores tiempos y cuando era un equipo imbatible, traia nerviosos a los componentes de este club.



El artillero del Luis, Pedro Leal, siempre entusiasta y batallador.

Tendidas las lineas de los equipos de aquella tarde a las órdenes del árbitro señor Vargas, conocemos de las primeras jugadas de estos conjuntos.

Los primeros en atacar fueron los delanteros encabezados por Leal, que de inmediato prueban a flores en el arco del Acevedo con peligro para los albos.

Alegria en demanda del arco

Los Acevedo fallan en su linea delantera y sus centrales no aprovechan los tiros largos del puntero Alegria que llegan hasta escasos metros del arco del Luis.

Salinas interviene con lentitud sin apurarse mucho y hace llegar el balón hasta sus compañeros de ataque.

Leal eleva un tiro

El delantero Leal en un esfuerzo individual burla a Aravena y llega con el balón a la linea de castigo. Sólo casi frente al arco eleva la pelota, salvándose el arco de Flores de un tanto seguro.

Se abre la cuenta para el Luis

Gonzalez es hostilizado por Sanhueza del Acevedo y despide el balón en un arrastrado que levanta Vega después de recibir el pase.

Pedro que estaba bien situado lo cope con la cabeza y lo larga hacia el arco de Flores. El arco detiene la pelota, pero se le escapa de las manos introduciéndose en el arco y abriéndose la cuenta para el Luis Cousiño.

Acevedo quiere recuperar la ventaja

Puesta en movimiento la pelota, se ve a Bustos correr por el centro con el balón, siendo despojado por Fernández a costa de foul.

La pelota en el campo de los luises nuevamente se ve a los delanteros albos entrar por intermedio de Villalobos. Un servicio de córner servido por Sanhueza llega hasta la linea del arco de Andaur. Los albos no presionan la valla y se pierden los intentos para obtener el empate.

Pedro Leal aumenta la cuenta a dos tantos

El dominio de los rayados se acentúa a medida que transcurre el tiempo. La cancha mojada y pesada hace que el balón se mantenga sin verse aquellas jugadas arrancadoras de Leal con su quinteto de ataque.

Una falla de Carlos Aravena es aprovechada por Pedro en una situación de éxito, despidiendo un fuerte tiro que bate a Flores, haciendo el segundo tanto para el Luis Cousiño.



Oscar Cáceres, zaguero del Deportivo Acevedo, que se ha destacado como uno de los buenos zagueros de la localidad.

Comentarios

El cuadro del Acevedo.—Tenemos al cuadro del Acevedo con una excelente defensa en la cual sobresale el zaguero Cáceres, que con una firmeza propia de su estructura física jugo deshaciendo muchas intentonas peligrosas para el cuadro de los albos. Aravena, oportuno en algunas ocasiones, defendió a conciencia a su equipo. Flores, un arquero novel, progresa y dentro de poco, si se cuida, puede alcanzar a figurar entre los primeros arqueros de la localidad. Lo mejor del equipo de los albos es, sin duda, el medio zaguero Sanhueza, que une a su juventud una valentia proverbial. De juego eficaz, buen shoot, está llamado a desempeñar un buen papel en su puesto. San Martín que hacia su debut oficial en este partido, nos convenció desde luego por su juego limpio y alimentador de la linea de ataque.

Lo más malo del cuadro es la linea delantera que no tiene más que Alegria y Villalobos como hombres emprendedores para alcanzar al arco contrario.

El resto menos que discreto.

El equipo del Luis Cousiño.—No vamos a ser muy extensivos en un comentario a favor del Luis. El equipo que tenia por rival no era muy poderoso, por cuya razón no se vieron aquellas jugadas entusiastas y bien llevadas que en otras ocasiones son las proverbiales de este cuadro.

Su defensa da mayor justeza a

Gran Carnicería "LA PENQUISTA"
(Las puertas anchas)
DE
JUAN TAPIA O.
Comercio 740
LA MEJOR DE LOTA. -- Carnes frescas de primera -- calidad. -- Buenos mercados. -- Higiénica. --
PERSONAL ATENTO Y COMPETENTE
Sucursal de "LA PENQUISTA", en Comercio esquina Lautaro.
En mi propósito de atender mejor a mi numerosa clientela, he abierto la "Sucursal de las Puertas Anchas", en calle Comercio esq. Lautaro. — NO LO OLVIDE.

sus jugadas cuando es apremiada por una línea delantera peligrosa. En la media defensa es siempre Fernando quien lleva el eje y por esto nada más diremos sobre ella.

En la delantera no estuvo a la altura del cuadro el puntero derecho Freire y sólo pudo verse el juego por los insiders y centro delantero.

Leal, como siempre, el mejor para el ataque.

Carlos Cousiño con Matías Cousiño

Fué en este encuentro donde pudo apreciarse desde luego lo efectivo del juego de los que en años anteriores han actuado por la división intermedia.

El cuadro del Matías Cousiño presentóse completo en todas sus filas y sus hombres trataron de conquistarse la victoria desde los primeros momentos, invadiendo con insistencia la valla del Carlos.

Fueron algunos minutos de vigilancia absoluta para los zagueros del Carlos que trataron en sus intentos de deshacer las jugadas arremetedoras del quinteto de los rayados.

Los muchachos del Carlos armonizaron después de este asedio sus líneas con mayor seguridad y de este modo el juego tornóse equilibrado, pasando a continuación a ejercer un amplio dominio los rojos.

Araneda solo abre la cuenta

En esta situación pudieron los delanteros del Carlos situarse en la defensa del Matías Cousiño y después de algunas alternativas Araneda en esfuerzo individual logró batir la valla del Matías, siendo el único tanto de la tarde y correspondiéndole al Carlos ser el primer triunfador en la iniciación de la competencia de la serie de honor.

Comentarios

Aun cuando la gente había permanecido en una larga "relache", cumplieron los dos clubes en referencia con creces su cometido.

El cuadro del Matías Cousiño, un equipo homogéneo, sin tener figuras individuales sobresalientes, es el conjunto que nos presenta una lucha tenaz en todos los partidos.

Sus hombres responden en cada puesto y es por esta razón que el cuadro de los verdes es una sorpresa en toda ocasión para cualquier equipo.

El Carlos Cousiño ha venido reemplazando su gente y en esta situación se ven más apuradores sus delanteros. El primer equipo quiere seguir la enseñanza dictada por los juveniles del mismo club, que permanecieron invictos en la temporada pasada, y para esto ha reforzado sus líneas, lo cual será un hueso duro para los demás equipos.



Debrot, del Acevedo, que participará en el Circuito organizado por la Asociación Atlética local.

ATLETISMO

Con el Circuito de Lota para todo competidor, la Asociación Atlética de Lota iniciará la temporada

Esta interesante prueba se efectuará el 15 de Agosto con el recorrido acostumbrado.—Handicap para novicios y perdedores.—otros detalles.

La Asociación Atlética de Lota, cumple un año de existencia el 15 de Agosto, y para celebrar dignamente este aniversario, ha acordado efectuar el «Circuito de Lota» en ese día.



Ruiz y Lara, que actuarán en el Circuito.

No pudo ser más acertada la idea de efectuar tan interesante competencia que cada vez que se ha verificado, logra entusiasmar altamente a los atletas y público en general.

Recordamos que la última vez que se efectuó, organizada por el Club «Manuel Plaza», en Febrero de 1932, sirvió para darnos a conocer un futuro gran atleta que, participando como novicio logró una hermosa segunda colocación detrás del gran Ruiz. Ese novicio de ese entonces es en la actualidad don Juan Esteban Manríquez, jóven atleta que hoy está considerado como uno de los mejores fondistas de Chile.

Habrán buenos premios

Para el Circuito que organiza la Asociación hay como estímulo buenos premios de utilidad personal, y como un aliciente para los novicios, la prueba será con handicap que varía de uno a tres minutos según la capacidad de los participantes.

En esta ocasión darán la totalidad del handicap nuestros mejores hombres en larga distancia Juan Alberto Ruiz y Juan Esteban Manríquez, que hoy por hoy atraviesan por sus mejores condiciones físicas.

Demás está decir que la expectativa que ha de despertar entre los deportistas lotinos, la contienda en que han de medirse los dos mejores exponentes de fondo que ha producido Lota, será enorme.

Tanto Ruiz como Manríquez han de brindarnos una hermosa y emocionante demostración de sus medios atléticos.

En el lote de novicios bien puede haber una nueva revelación que servirá una vez más para demostrar que Lota es cuna de campeones.

La partida y llegada de la prueba será la Plaza de Armas de Lota Bajo, frente al Cuartel de Carabineros.

Oportunamente se avisará por la prensa y por avisos en la Oficina de Población, el jurado que tendrá a su cargo esta interesante competencia, como asimismo los premios que se disputarán.



Juan Esteban Manríquez, la esperanza del Plaza que correrá el Circuito.

El recorrido del Circuito

El recorrido del Circuito de Lota es el siguiente partida desde frente al Cuartel de Carabineros, dar una vuelta a la Plaza de Armas y seguir por Comercio, doblar en Squella y Serrano, para continuar por camino a Coronel, doblar por camino a Caleros, seguir por calle Central de Lota Alto, doblar en Oficina Población para continuar hacia Lota Bajo por Comercio hasta la Plaza de Armas y rematar con una vuelta y llegar al punto de partida.

Este recorrido tiene 7 200 metros.

REPORTER

RELOJERIA BARBIER
ES LA MEJOR
Si desea usted un trabajo eficiente y duradero, visiteme.
EXISTENCIA EN RELOJES
para caballeros y señoras—Relojes de pared y artículos varios para regalos a los mismos precios antiguos.
GUILLERMO BARBIER W.

EL DEPORTE EN BROMA
POR
EL BARRETERO AUDAX

Los empleados de la Carbonífera de Lota jugaron a beneficio de Horacio Muñoz

El producto líquido de la entrada fue de $ 7.80

Solamente el preliminar anunciado del Domingo 23 del mes de Julio se realizó en el estadio lotino. La causa ya la conoce la afición.

Con las bondades del tiempo fué favorecido el preliminar entre los mejores y más científicos elementos de empleados de la Carbonífera de Lota. Un día primaveral (si se puede adelantar el calendario) fué el que esperaba este sonado match. La cancha llena por todos sus costados y un público ávido de expectación concurrió al estadio.

Desde las diez de la mañana ya empezaban a llegar los fanáticos al campo de juego a la expectativa de un buen partido.

Alcanzamos a conocer algunas opiniones de los cuadros dadas por entendidos y que habían presenciado los entrenamientos en los lugares de concentración.

En el Hotel Central estaban concentrados los del equipo Aravena.

Nunca se pudo saber el lugar de concentración del equipo Pradenas. Sin embargo, en busca de opiniones estuvimos de visita por aquellos lados y en nuestro afán de largar lo que pensaban los jugadores, procedimos.

El comandante Aravena: daremos todos nuestros empeños para hacer que el preliminar resulte mejor que el partido de fondo. Tengo la seguridad en que mis muchachos responderán, pues todos se encuentran entrenados. Me ha costado un poco uniformarlos, pero creo que nuestra presentación dará que hablar a la historia del deporte en la localidad.

Villalobos estaba entretenido dándole masajes a toda la gente. El más difícil para masajear era don Semibreve Montes, al cual lo tenían colgado para poder encontrarle los tendones reacios al masaje.

En el campo contrario.—Difícil fué entrevistar al capitán don Gerardo, pues nos recibió con manopla en mano y hubimos de solicitarle indicara la persona para que nos diera noticias sobre el gran partido. Nos mezclamos en el grupo y vimos a Alegría haciendo un pebre de municiones para utilizarlo como embrocación. El señor Salgado, arquero de este equipo, estaba durmiendo en un rincón. A Viveros lo tenían en la maestranza enderezándole los zapatos y las rodilleras.

En la cancha el Domingo 23.—Los equipos llegaron en tren especial hasta la cancha. Desvestidos los jugadores y a las órdenes del señor Vinet se tendieron los cuadros después de los saludos de reglamento, como sigue:

Equipo comandante Aravena
Silva
Semibreve Aravena
Oñate Sanhueza Alarcón
Villalobos Andrade Jeres
Benavente González

O

Pernandito Viveros
Escalona Chato Cruz
Galleta San Martín Fico Homobono
Pradenas Tutelet
Sindicato

Equipo Pradenas

Las primeras hostilidades fueron por parte del equipo Aravena que de inmediato y sin más trámites se fueron sobre el arco de Salgado. El balón pegó con fuerza en el travesaño y el arquero despertó (estaba roncando), barajando la pelota con un feroz cabezazo dado desde el suelo. Primeros aplausos para Palillo Salgado.

Juego brusco

Monte se tira con su esbelta musculatura sobre Viveros y hay necesidad de paralizar el juego para mandar a buscar una grúa a Chambeque a fin de levantar al ágil zaguero. Protestas por parte del numeroso público. Alegatos en la cancha, debe intervenir la fuerza pública y después de darse la mano los promotores de este incidente se reinicia el juego.

Andrade se larga corriendo con la pelota en la mano y San Martín le echa una zancadilla. Aquí no ha pasado nada. El juego continúa como en el mejor de los mundos.

Algunas gotas empiezan a caer sobre la cancha, pero los jugadores no se inmutan y el juego sigue su curso.

Una pifia

Los delanteros del equipo Pradenas se juntan y tomados de la mano se van sobre el arco de Silva sin decir agua va. Se forma un entrevero en la línea de castigo y Aravena empieza a dar de puntapiés sin control, quedando diez jugadores lesionados. Oñate se tira al suelo y salva a Silva de un peligro seguro.

Una pifia de Benavente obliga a lanzar un tiro libre de polvo y paja.

El primer goal

Se produce después de ligera presión sobre el arco de Silva; un tirazo despedido de cincuenta metros alcanza al arco del equipo Aravena y el guardameta no alcanza a barajarlo, produciéndose el primer y único tanto de la tarde.

Al cambio de tiempo los jugadores se muestran más empeñosos para actuar. Tutelet despide cada tirazo que llega a dar miedo.

Pradenas se luce haciéndole caricias por los tobillos a los delanteros del equipo Aravena.

Pernandito no puede más de los riñones y en esta forma termina aquel glorioso partido que ha dejado la más óptima impresión entre los miles de espectadores que concurrieron al estadio aquel Domingo.

La banda

El conjunto municipal amenizó este espectáculo y por primera vez los acordes de la marcha "La gringa" saludaron a su director que llegaba hasta las canchas lotinas para demostrar sus cualidades de gambeteador.

El señor Salgado se quedó durmiendo en el arco y tuvieron que mandarlo en auto dos horas después hasta su casa.

Después de un intenso bregar, pudo el Club David Arellano de Lota, empatarle a su congénere el Huracán de este mismo puerto

En la Cancha de «El Palomar» se llevó a efecto el Domingo 23 de Julio el partido más interesante entre los clubes campeones de los particulares, lo que llevó a la cancha a un numeroso público, socios de ambas Instituciones.

El partido se inició a las 10 de la mañana, viéndose de inmediato un ataque sostenido del «Huracán», que haciendo honor a su nombre no dejó en todo el partido, llevar iniciativas serias a sus contrarios.

Ricardo Sáez, el «gordito» Vázquez, Enrique Núñez y don Pablo, hicieron derroche de buen juego, ejecutando juego académico, pues trataban de lucirse en conjunto, sin atenerse a bombardear la valla contraria.

Esto nos induce a aconsejarles que para otra vez hagan un juego más efectivo, más práctico, amagando la valla enemiga desde donde se encuentren a fin de producir situaciones difíciles que el quinteto ofensivo puede aprovechar.

No obstante la enorme superioridad del «Huracán», logró en los últimos instantes el «Arellano» marcar el tanto de empate, tocándose a continuación el pito, dándose por finalizado el partido, a 1 tanto por lado.

El «Huracán» fué representado por los hombres que a continuación se indican: Miranda, Serafín Leal, Juan Navarro, Manuel Montes, Juan Peña, Cristóbal Medina, Enrique Núñez, Pablo Escobar, Alberto Vásquez, Ricardo Sáez y René Sepúlveda.

Por no contar con la nómina del «Arellano», no la insertamos en esta relación.

Comentando sobre atletismo se dice que...

La Asociación Atlética de Lota la va a hacer grande en la temporada que se dará comienzo en el presente mes. Para empezar tiene en programa el Circuito de Lota para el 15 de Agosto.

Para el 18 y 19 de Septiembre, un gran torneo atlético para todo competidor.

Para el 12 de Octubre un torneo atlético de no ganadores, con pruebas especiales para novicios.

Para el 1.º de Noviembre un gran torneo regional para todo competidor; y al término de este programa una cuidadosa selección y entrenamiento de la muchachada que nos representará en los Campeonatos Atléticos de Chile de 1934.

Angel Silva, el crack de las vallas y campeón departamental, se entrena muy cuidadosamente para llegar a marcar 17" clavados en los 110 metros vallas. "Llegando a 17" sé que la Asociación tiene que tomarme en cuenta y mandarme a representar a Lota en los Campeonatos Nacionales. ¿No es cierto señor reporter? Claro que no... es decir ¡claro que sí!"

Y realmente, si tiene la voluntad, la fuerza de carácter para prepararse con ahínco, no cabe duda alguna que este joven exponente podrá llegar a marcar no sólo 17" sino que indudablemente bajará este tiempo.

Humberto Lagos, el campeón de lo 100 metros, se vera en apuros para ganar sus pruebas favoritas: 100 y 200 metros, porque Navarro, Silva y otros atletas nuevos están dispuestos a ganarle.

Esteban Manriquez, la esperanza lotina en las diversas carreras de fondo, se entrena siempre calladito.

Juan Esteban nos ha manifestado que quien porfía llega lontano como dicen los italianos...

Participará en el Circuito el 15 de Agosto y lo único que siente que el recorrido sea tan corto.

Gane o pierda Manriquez, tengo la seguridad que su "tiempo" tiene que mejorar al de los anteriores, pues es esta una cualidad ya proverbial en este corredor, cualidad muy difícil de encontrar.

El "Benjamín" de los atletas lotinos bien ganado se tiene su prestigio por su constancia y por su modestia que le caracteriza.

El "Arturo Cousiño" tiene como 10 atletas que están dispuestos a hacer pasar susto a los "placistas" en el primer torneo que se presente.

El "Nacional" ha cobrado un gran entusiasmo por el atletismo con el reingreso de Ruiz a sus filas, quien espera formar un buen grupo de atletas "nacionalistas". ¡Bien por el "Nacional" y por Ruiz!

Por su parte el Directorio del Plaza está dispuesto a que el nombre del club suene bastante en la región.

Y sigue el entusiasmo atlético: José Rojas, el gordito y ex aviador del "Acevedo" y campeón departamental del salto triple, está preparando y presentará un buen lote de jóvenes atletas del "Carlos Cousiño", club al cual pertenece.

¿Y la juventud del Acevedo qué dice? qué... qué... qué?

Hay un atleta que está pintado para los 110 metros vallas y muy bueno para salto con garrocha y que por el momento no se dedica a estas pruebas; no sabemos realmente por qué, y sin embargo hay tantos que se lamentan no tener las cualidades de ese joven que sólo le falta carácter, voluntad férrea, decidida para entrenarse, hacer gimnasia, ir al estadio y... hacerse campeón.

Este joven de tan revelantes condiciones es el señor Armando Fuentes T., que si lee estas líneas ojalá se inicie pues todos sabemos que nuestra querida patria necesita juventud idónea, y en el campo del atletismo le faltan vallistas.

Debrot, el buen medio fondista, actuará este año por el Deportivo "Luis A. Acevedo", y a propósito de la salida de Rojas, a los aviadores le vendrá de perilla un joven atleta entusiasta que muy bien podría calzar como director de la sección atlética de los "albos", que en otras ocasiones tanto ha dado que hablar en las competencias atléticas.

Los "aviadores" tienen gana de formar una sección de rugby, ya que si no mejora la máquina en el presente año elevándola a la estratósfera, parece que no saldrá de la capa atmosférica.

Un señor de la tienda de los "aviadores" nos hablaba entusiasmado de tal "rugby", que conocemos por las películas norteamericanas, y que a juzgar por la algarabía que meten los 500.000 espectadores de las universidades yanquis, parece ser emocionante, ultra emocionante, pues los empellones, zancadillas, vallistas de carretones, trompazos, etc., etc., en fin todo lo que signifique lucha espectacular, combate, batalla, guerra, material bélico, todo esto parece que se permite. Hasta jugar en el barro, mientras más llueve, truene, relampaguée, mejor, mejor.

¡Oh qué brutal, qué estupendo!— nos decía el entusiasta aviador.— ¡Cómo vibrará el estadio de la Carbonífera ante una concurrencia de 10 mil mineros, cuyo espíritu bélico es tan conocido!

Sigue y suma... ¿De manera que los "aviadores" las quieren todas? argüimos estupefactos ante nuestro fortuito entrevistado de la tienda de los "albos". No, no, protesta, es decir y hablando con franqueza, son rumores, brisas, murmullos, sonrisas que se las lleva el viento, y planeando audazmente se elevó hacia las regiones ancestrales donde moran estos hombres que tienen la propiedad de elevarse y bajarse, aterrizar en jerga profesional.

Escalona, Manriquez grande y otros parece que están entregados al "Dolce farniente" ¿qué tal? Juventud, acuérdate que tuyo es el mundo.

Riffo, del Plaza, sigue perseverando, dotado de una voluntad a toda prueba. Es lo que le hace fal-

Aviso importante:

LOPEZ HERMANOS: Comunica a su distinguida clientela y público en general, que ha **trasladado su Almacén de Abarrotes y Frutos del País a calle Serrano esquina Caupolicán N.º 400,** donde seguirá atendiendo con la solicitud de siempre a sus numerosos favorecedores.

ANEXO al mismo local, encontrará el público y clientela una bien montada **bodega de vinos,** donde podrá enviar sus pedidos de **legítimos vinos de Cauquenes** que constituyen la especialidad de la casa. Otra dependencia que pondremos a disposición de nuestros clientes es nuestra **fábrica de muebles, urnas y ataúdes,** a precios que no podrá encontrar en otra parte, por ser nosotros **fabricantes y no intermediarios.** Se darán amplias **facilidades** en todas las secciones de nuestro negocio a los **deudos de los asegurados de la Ley 4054.**

Nuestra sección **carnicería,** vastamente conocida del público, como establecimiento higiénico y que expende **carnes de óptima calidad** y de **buenos mercados,** seguirá funcionando como de costumbre en el mismo local de **Comercio N.º 664,** igualmente nuestra **Sucursal** en calle Matta N.º 230. **Avisamos también,** que abriremos un depósito de pan de la **Panadería Chilena,** con descuentos especiales a nuestros favorecedores.

No olvide el traslado de nuestro Almacén de Abarrotes y Frutos del País:

Calle Serrano esq. Caupolicán No. 400

ta a Chile, hombres de carácter, enérgicos. Bien por Riffo.

Daniel Neira aseguró que "nadie" le ganará los 800 metros en Lota y que en Noviembre va a marcar 2' 04".

Desde entonces adelante, sólo le tomare a Medel y a García Huidobro de Santiago. ¡Que estupendo! Tres rash por Neira. 1, 2, 3, rashs.

Repórter.

Agradecimientos y erogaciones

El señor Edgardo Riquelme, manifiesta por intermedio de nuestro periódico sus profundos reconocimientos hacia sus compañeros de trabajo que tan generosamente vinieron en su ayuda en circunstancia que se encontraba enfermo.

Señores: Juan Contreras, Gabriel Herrera, Wolfango Melgz za, Carlos Pantoja, Miguel Contreras, Ramón García, José Vergara, Víctor Aravena, Lionel Velosc, José Fuentes, José Gamonal, Juan Hernández, Juan Quezada, Jorge Cifuentes, Arturo Aguilera, Roberto Beltrán, Juan Sanhueza, Carlos Espinoza, Armando Pacheco, Manuel Jofré, Ernesto Rivas y Juan Díaz.

La señora María Tránsito Ruiz v. de Sandoval, nos encarga dar las gracias más sinceras a la Sociedad de Socorros Mutuos «Unión y Fraternidad» por la ayuda dispensada con motivo del fallecimiento de su esposo señor Juan Sandoval, fallecido el 2 del mes recién pasado. Hace extensivos sus agradecimientos a todas las personas que se sirvieron acompañar a los funerales de su esposo (Q. E. P. D.)

El señor Pedro Gólmez Morales, nos encarga agradecer a sus compañeros de trabajo por la ayuda efectuada durante su enfermedad.

Señores: Pablo Sanhueza, $ 5, Juan Henríquez, 5; Solercio Matus, 1; José Sanhueza, 1; A. Saez H., 1; Bernardo Tepia, 3; Carlos Carrasco, 3; Leandro 2.º Ríos, 1; Juan Casanueva, 1; Pascual Fuentealba, 1; Sofanor Henríquez, 2; Juan Torres, 3; Carlos Lozano, 1; J. Avilez, 1; Miguel Henríquez, 1; Serafín Gutiérrez, 1; José Carrasco, 2; Guillermo Navarro, 1; Carlos Espinoza, 1; Desiderio Quezada, 1; Eugenio Roa, 1 y Enrique Riffo, 1.

El señor Alfredo Mellado agradece la erogación que sus amigos tuvieron a bien hacerle con motivo del fallecimiento de su señora madre.

Señores: Gerónimo Badilla, $ 1; Juan Figueroa, 1; Carlos Faúndez, 1; Francisco Saravia, 1; José Vargas, 1; Pedro Cotar, 1, Segundo Espinoza, 1; Miguel González, 1; Ricardo Henríquez, 1; Florencio Fuentes, 1; Bacilio Morales, 1; Silverio Cuevas, 1; Elías Cánovas, 1; Manuel Herrera, 1; R. Rebolledo, 1; Máximo Herrera, 1; Heriberto Cánoas, 1; Juan Figueroa G., 1; Eduardo Montes, 1; Oscar Herrera, 1; Pascual Rojas, 1; Eduardo Guiñez, 1; Martín Mir, 1; Juan Lepe, 1; Erasmo Aravena, 1; A. González, 1; Daniel Candia, 1; M. Medina, 1 P. Aranda, 1; Santiago 2.º Inzunza, 1; Amador Pereira, 1; Santos Retamal, 1; Luis Vásquez, 1; Víctor M. Rodríguez, 1; Patricio Bello, 1; Manuel Bustos, 2; Nicanor Campos, 1; Máximo Ceballes, 1; Isidoro Soto, 1; Juan Ortiz, 1; Octavio Ofiate, 1; Agustín Rivera, 1; Juan Cofré, 1; G. Rivera, 1; Fidel Carrasco, 2; Domingo Aguilar, 1; Fernando Leal, 1; Ventura Pastor, 1; Oscar Núñez, 1; Jorge Laurie, 1; Guillermo Herrera, 1; José Romero, 1, José Concha, 1; Lorenzo Muñoz, 1; Tomás Medlad, 1; José A. Rivera, 1; Agueda Rodríguez, 1; Juan Cerpa, 1; Alejandro Escobar, 1; Emilio 2.º González, 1; Juan Villarroel, 1; Anacleto Araneda, 1; Tranquilino Parra, 1; Ramón Barrera, 1; Benito Herrera, 1 y Enrique González, 1.

El señor Aliano Urrutia Leal, nos encarga dar sus más expresivos agradecimientos a todos sus amigos del Pique Alberto, Laboreo Larsquete, que tuvieron a bien ayudar a su situación económica, quebrantada por su enfermedad.

Señores: José Hermosilla, $ 1; José Aravena, 0.40; José Navarro, 0.40; Miguel Hermosilla, 1; José Viveros, 0.40; Humberto Inostroza, 0.50; Enerterio Barraza, 0.50; Luis Aravena, 0.60; Víctor Retamal, 0.50; Juan Parra, 1; José Constanzo, 1; Enrique Contreras, 1; Abraham Vásquez, 1; Ramón Alarcón, 1; Carlos Uribe, 0.20; Segundo Hermosilla, 1; Nicolás Ramírez, 2; Gilberto Leal, 2; Pedro Retamal, 0.40; Rosendo Tapia, 1; José Vergara, 0.40; Clodomiro Inostroza, 1; Carlos Conejeros, 1; Moisés Alvarez, 0.40; Emilio Vallejos, 1; Julio Fredes, 1; Ernesto Aravena, 1; José Galindo, 1; Luis Recabarren, 1; Carlos Sepúlveda, 1; Juan Vásquez, 0.40; José Garrido, 1; Mercedes Carvallo, 1; Francisco Vergara, 1; Andrés Maldonado, 0.80; Baldubino Saavedra, 1; Alberto Parra, 0.40; Mercedes Miranda, 1; Viviano Soto, 1; Mardoqueo Gómez, 1; Carlos Matamala, 1; Gilberto Acuña, 0.40; Manuel Acosta, 0.60; Gregorio Arias, 1; Luis Muñoz, 1; Alberto Bastías, 0.40; José Espinoza, 0.60; Luis Guzmán, 0.40; Próspero Saravia, 0.60; Juan Guzmán, 1; Pedro Luengo, 1; Segundo Silva, 0.40; Reinaldo Arriagada, 0.60; José Carrasco, 0.60; Mardoqueo Correa, 0.40; Amadeo Rodríguez, 0.40 y Lisandro Soto, 0.60.

Don Feliciano Pereira, agradece a sus compañeros del Pique Alberto, la erogación que le hicieron con motivo de su enfermedad.

Señores J. Atricio Hernández, $ 1; Florentino Faúndez, 1; Bernardo Jiménez, 1; Arminio Rocha, 1; José Almendra, 1; Jorge Rodríguez, 1; Oscar Rodríguez, 1, Juan Hernández, 1; Alejandro Gutiérrez, 1; Ernesto González, 1; Alberto Nova, 1; Armando Paz, 1; Carlos González, 1; Jovino Jara, 1; Faustino Martínez, 1; José Ofiate, 1; Humberto Molina, 1; Juan Rosales, 0.70; Carlos Mackay, 0.60; Juan González, 0.60; Pablo Olavarría, 0.60; Luis Silva, 0.40; Juan Ventura, 0.40; Ramón Jara, 0.40; Pedro González, 0.60; Belisario Tapia, 0.40; Fabriciano Rojas, 0.40; Rosamel Fuentes, 0.40; Delfín Carrillo, 0.40 y Gregorio Rivas, 0.40.

Movimiento demográfico habido en el mes de Junio del presente año en Lota

Damos a la publicidad, como dato ilustrativo, el movimiento demográfico habido en Lota, durante el mes de Junio del presente año, proporcionado por la Oficina del Registro Civil de la localidad:

Matrimonios	13
Nacimientos	85
DEFUNCIONES	
Menores de un año	47
Mayores de un año	80
Nacidos muertos	3
	130

El eterno problema: El alcoholismo

A pesar de la crisis y del alza de los artículos de primera necesidad, muchos obreros olvidan en forma lamentable sus deberes para con sus familias, malgastando en forma inoportuna sus salarios destinados al mantenimiento del hogar.

Muchas quejas se manifiestan en este sentido y aun más se ve en forma objetiva durante los días de la cancelación de los jornales de las minas, cómo algunos obreros de estrecha mentalidad y escasos sentimientos morales se desvían de la órbita social, desparramando su haber con relativa prodigalidad en avivar el vicio del alcoholismo.

Esos padres deben reconsiderar adonde van con esa conducta arbitraria. Deben pensar seriamente en las consecuencias funestas que atrae para la buena constitución física de la familia, el hecho de entregarse de lleno a la bebida.

Consecuencia lógica de esta falta de control de estas personas son los ejemplos vivientes que existen en nuestro pueblo y que ambulan por las calles: los anormales.

Ellos van mostrando a los transeuntes su grado de imbecibilidad, idiotez o locura. Y nos indican además que son el producto de los degenerados alcohólicos, de aquellos ex hombres que no se decidieron a detenerse a tiempo en la pendiente fatal que los llevaba hacia la noche blanca de la locura.

SERVICIO METEOROLÓGICO DE LOTA ALTO

Observaciones registradas hasta el 25 de Julio de 1933 y su comparación con el año anterior en igual lapso de tiempo.

TERMOMETRIA

Temperatura	A la sombra		Cielo descubierto
	1932	1933	1933
Máxima del año	28°	28°	42°
Mínima del año	1°	-0.5°	-3°

HIGROMETRIA

Humedad del aire	1932	1933
Máxima del año	96	96
Mínima del año	40	33

BAROMETRIA

Presión atmosférica	1932	1933
Máxima del año	775	773
Mínima del año	753	755

PLUVIOMETRIA

Milímetros de agua caida	1932	1933
Total hasta la fecha	950.0	580.6
Total en el año	1,462.5	

AGUA CAIDA EN 1932 Y EN LO QUE VA CORRIDO DEL PRESENTE AÑO

	1932		1933	
Enero	3.6	milímetros	79.5	milímetros
Febrero	6.2	,,	5.0	,,
Marzo	38.6	,,	41.6	,,
Abril	251.7	,,	81.0	,,
Mayo	34.4	,,	120.5	,,
Junio	381.2	,,	181.4	,,
Julio	267.7	,,	71.6	,,
Agosto	216.6	,,		
Septiembre	68.0	,,		
Octubre	103.9	,,		
Noviembre	17.5	,,		
Diciembre	83.1	,,		
TOTAL	1,462.5	,,	580.6	,,

Hora de la plea y bajamar en el puerto de Lota, durante el mes de Agosto de 1933

Arreglada a la Hora Oficial

Fecha	PLEAMAR	BAJAMAR	PLEAMAR	BAJAMAR
1	5 20 A. M.	11 23 A. M.	5 49 P. M.	—.— P. M.
2	6 30 ,,	0 01 ,,	7 10 ,,	0 42 ,,
3	7 32 ,,	1 22 ,,	8 11 ,,	1 44 ,,
4	8 27 ,,	2 23 ,,	9 03 ,,	2 39 ,,
5	9 17 ,,	3 15 ,,	9 51 ,,	3 29 ,,
6	10 02 ,,	4 03 ,,	10 34 ,,	4 14 ,,
7	10 46 ,,	4 46 ,,	11 16 ,,	4 58 ,,
8	11 27 ,,	5 28 ,,	11 59 ,,	5 39 ,,
9	—.— ,,	6 11 ,,	0 07 ,,	6 19 ,,
10	0 42 ,,	6 54 ,,	0 47 ,,	6 59 ,,
11	1 25 ,,	7 37 ,,	1 47 ,,	7 59 ,,
12	2 10 ,,	8 22 ,,	2 12 ,,	8 24 ,,
13	3 06 ,,	9 18 ,,	3 11 ,,	9 23 ,,
14	4 15 ,,	10 27 ,,	4 40 ,,	10 52 ,,
15	5 31 ,,	11 43 ,,	6 20 ,,	—.— ,,
16	6 39 ,,	0 32 ,,	7 28 ,,	0 51 ,,
17	7 31 ,,	1 40 ,,	8 11 ,,	1 43 ,,
18	8 12 ,,	2 23 ,,	8 44 ,,	2 24 ,,
19	8 49 ,,	2 56 ,,	9 17 ,,	3 01 ,,
20	9 22 ,,	3 29 ,,	9 46 ,,	3 34 ,,
21	9 53 ,,	3 58 ,,	10 16 ,,	4 05 ,,
22	10 25 ,,	4 28 ,,	10 47 ,,	4 37 ,,
23	10 55 ,,	4 59 ,,	11 19 ,,	5 07 ,,
24	11 27 ,,	5 31 ,,	11 54 ,,	5 39 ,,
25	—.— ,,	6 06 ,,	0 03 ,,	6 15 ,,
26	0 34 ,,	6 46 ,,	0 44 ,,	6 56 ,,
27	1 25 ,,	7 37 ,,	1 35 ,,	7 47 ,,
28	2 25 ,,	8 37 ,,	2 46 ,,	8 58 ,,
29	3 41 ,,	9 53 ,,	4 25 ,,	10 37 ,,
30	5 06 ,,	11 18 ,,	6 02 ,,	—.— ,,
31	6 21 ,,	0 14 ,,	7 12 ,,	0 33 ,,

La Opinión

PUBLICACION DE LA COMPAÑIA CARBONIFERA E INDUSTRIAL DE LOTA

INFORMACIONES Y FOTOGRAFIAS DE LOTA, CORONEL Y CURANILAHUE

Año VIII — Lota Alto, 1.º de Septiembre de 1933 — Núm. 255

La profilaxia del tifo exantemático

Visita del Intendente y altas autoridades sanitarias

El día 28 de Julio, cuando se observó en forma alarmante como se presentaba la epidemia del exantemático, estuvo en Lota el señor intendente de la provincia don Manuel Aristides Benavente, el delegado de la Dirección General de Sanidad, doctor Waldemar Couts, el inspector sanitario provincial doctor González Pastor, y el inspector sanitario del departamento, doctor Leyton.

En unión de las autoridades locales, de los jefes de la Compañía y de varios vecinos recorrieron la población y en seguida el local donde se podría instalar un lazareto para los numerosos enfermos que eran atacados por la epidemia.

Se adoptaron diversas medidas, y el doctor Couts dió instrucciones severísimas acerca del cumplimiento de las medidas que debían adoptarse para combatir la epidemia, en conformidad al Código Sanitario, tanto en Lota Bajo como en Lota Alto.

Dispuso que no se permitiera ningún enfermo de tifo exantemático en las casas, sino que fueran llevados al lazareto inmediatamente.

También ordenó que se obligara al aseo completo, baño y corte de pelo a todos los habitantes y vecinos de una casa donde se hubiese presentado un enfermo.

Todo ello, declaró el doctor Couts, debe ser ejecutado con el auxilio de la fuerza pública, si fuere necesario, porque así lo exige el Código Sanitario, y así se practica en todos los países donde esta epidemia aparece.

Conviene tener presente estas órdenes terminantes del delegado de la Dirección General de Sanidad, para comprender que los procedimientos profilácticos usados en nuestro pueblo tienen su origen en altos funcionarios médicos y no en el capricho o arbitrariedad de determinadas personas.

ECONOMATO

DE LA

Compañía Carbonífera e Industrial de Lota

PARA LAS FIESTAS PATRIAS OFRECEMOS:

Banderas nacionales en distintas dimensiones,
Cintas tricolores -:- Insignias patrióticas

Calzado para Señoras, Hombres y Niños

En nuestra Sección Fuente de Soda tenemos toda clase de Confites y Galletas frescas.

EL JEFE.

LA EPIDEMIA

Cómo concluírla

La preocupación general es hoy día la mortífera epidemia que nos azota.

Llama la atención, sin embargo, que el público no presta la debida cooperación para evitar la propaganda del mal.

Nadie ignora que el tifo xantemático se propaga por medio del piojo que pica a una persona enferma y en seguida transmite el virus mortal a toda persona sana a quien pique después.

Sabido esto, se comprende que para concluír de un golpe con la epidemia mencionada y evitar la pérdida de tantas personas útiles a sus familias y a la sociedad, basta con **aislar los enfermos y destruír el insecto.**

Resulta un verdadero absurdo o un crimen, como también se ha dicho, que se mantenga a un enfermo de tifo exantemático en contacto con los demás miembros de su familia, facilitando así la transmisión de la enfermedad. Por muy limpia que sea la casa de un enfermo, siempre es posible que un insecto llegue hasta allí y comunique el mal a varios de los habitantes de esa casa.

Así como se ha visto que han caído enfermas todas las personas de una misma familia, y algunas de ellas en forma tan grave, que fallecieron en pocos días. Si el enfermo hubiera sido trasladado inmediatamente al Lazareto, nadie habría sido infectado, y él mismo habría seguramente sanado, mediante la **atención oportuna.**

Mientras más tiempo transcurre con un tifoso oculto en una habitación, hay por consiguiente más peligro de que no sane y muera, porque no recibe los medicamentos que realmente necesita, y más peligro para la misma familia por cuanto puede ser infectada a cada instante.

Sin embargo, se nota que hay incomprensión de estas ideas tan claras, pues, en numerosos hogares se oculta a los enfermos de exantemático.

Si es por temor al aislamiento, padecen de un profundo error, ya que la instalación y el tratamiento de los enfermos es de primer orden en el Lazareto de Lota. Según la opinión de numerosos médicos, el Lazareto de la Compañía, está mejor tenido que muchos hospitales, y el tratamiento de los enfermos es tan prolijo que la mayoría se mejoran, lo que no ocurre en otros establecimientos de esta clase.

Fuera de este aspecto de la actual epidemia, hay también el que se refiere al escaso empeño con que el público contribuye a la extirpación del piojo que la propaga.

Hay casas de limpiezas, con instalaciones de peluquería y baños tibios, existen Brigadas Sanitarias que desinfectan las ropas y las habitaciones al primer llamado, y sin costo alguno para los interesados y además **se obsequia desinfectante a todo el que lo pida.**

Si no son muchos los que aprovechan estas oportunidades de verse libre de la terrible enfermedad, hay necesidad generalmente de obligar al público a utilizar estos elementos profilácticos.

Hacemos un llamado a la cultura y buena voluntad del pueblo, para que faciliten su concurso a fin de realizar los dos medios prácticos de concluír con esta mortífera epidemia: **El aislamiento de los enfermos**, mediante **el aviso oportuno de todo caso de una persona con fiebre, y la extirpación del piojo transmisor,** mediante **el aseo, y el uso de los baños y de los desinfectantes.**

M.

Observaciones psicobiológicas acerca del Dromiciops Australis, Fd. Hp. vulgarmente llamado "Colo-Colo"

Ultimamente ha publicado el profesor de la Universidad de Concepción y director del Museo de dicha ciudad, doctor Carlos Oliver Schneider, unas interesantísimas observaciones psicobiológicas acerca del tan nombrado y poco conocido ratoncito: "Colo Colo".

Dice así: "Un ratoncito con ojos rojos, cuya mordedura es venenosa, provocando convulsiones y cuya cola prehensil le permite trepar igual que un monito por todos los objetos de una casa y aun por las ramas más débiles de un arbusto, es el animalito que la **superstición y la leyenda popular** llama vulgarmente "Colo Colo".

Chupa las salivas de los enfermos y provoca la muerte por tisis, **refieren las viejas,** mientras que otras comentan que en la casa en que apareció el "Colo Colo", todos mueren de calentura.

En el campo son muchos los tísicos que dicen que en los largos y penosos insomnios que sufren, han sentido el chillido del "Colo Colo".

Hace algunos años que vengo preocupándome de identificar con la realidad de la ciencia todas estas leyendas, mitos y supersticiones populares que tiene nuestro pueblo, partiendo de la base, que es perfectamente real, que todas ellas tienen en el fondo un principio de verdad y un fondo práctico enorme, que aun en el caso como el especial que estudio, a pesar de haberse desviado totalmente sobre un pequeño mamífero difícil de encontrar y completamente inocente de los peligros que se le achaca, lleva en cambio a nuestra gente ignorante a practicar en nombre de una superstición, medidas tan capitales, como la de quemar totalmente una rancha, plagada indudablemente de microbios, causantes de la enfermedad que diezmaba y contagiaba a sus habitantes.

Una feliz oportunidad me permitió poseer una parejita de "Colo Colos" y ella motivó la investigación detenida que me permito comunicar a esta Sociedad.

Yo puedo asegurar que en los dos meses que tuve la pareja y en los ocho meses que sobrevivió el machito, ni me ha chupado la saliva ni me ha causado insomnio y mucho menos me ha dado aspecto de tísico.

Sea dicho, pues, en honor de esta especie o para su pública satisfacción, que es un pequeño mamífero completamente inofensivo".

Soc. IMP. Y LIT. "CONCEPCION" — Freire esq. Castellón — Casilla 57 C. — Concepción — 1933

Compañía Carbonífera e Industrial de Lota
DEPARTAMENTO DEL BIENESTAR

BOLETIN N.º 20

TIFO EXANTEMÁTICO

Precauciones que a todos interesan

Como **nadie está libre de infectarse con el virus del tifo,**—por medio de un piojo que se le pegó en la calle o en el tranvía o en un comercio cualquiera donde estuvo casualmente,— recomendamos las siguientes precauciones, que todo el mundo puede adoptar sin gastar un centavo.

1.º—**Cortarse el pelo,** jabonarse la cabeza friccionándola fuertemente. Si es mujer, y no puede cortarse el pelo, frótese la cabeza con una mezcla de parafina y vinagre o con el **desinfectante que se da gratis** en la Oficina de Población y en el Hospital de Lota Alto.

En Lota Bajo pídalo a los Carabineros o al Servicio Sanitario Municipal.

2.º—**Desinfecte sus ropas** de cama y de vestir, sus colchones, frazadas y sábanas, para lo cual puede hacer lo siguiente, según la clase de ropa de que se trate: **planchar la con plancha bien caliente** especialmente en las costuras y dobleces, que es donde se ocultan las **liendres** del piojo, o bien **hervirla en jaboncillo** durante media hora.

Si desea una desinfección completa y rápida, pida a la Oficina de Población que le **manden a su casa el camión desinfectador con estufa a vapor.**

3.º—**Bañarse con frecuencia,** sea en los baños ya conocidos o en los **baños gratis, con agua tibia,** de tina y de lluvia, que hay en la **Casa de Limpieza de Lota Alto.** También puede pedir en la Oficina de Población **boletos para los baños medicinales** al lado del Casino de Obreros.

4.º—**Tenga siempre en su casa desinfectante** para pasarle a los muebles, con un paño, y a las murallas y pisos con un trapo o con la escoba.

Así matará todos los bichos que transmiten la epidemia antes que ellos lo maten a usted!

Lota Alto, Agosto de 1933.

El Superintendente de las Escuelas Internacionales por Correspondencia, don Teodoro Arancibia, visita a sus alumnos de Lota

Algunas interesantes declaraciones del señor Arancibia

En dias pasados arribó a ésta el señor Teodoro Arancibia, superintendente de las Escuelas Internacionales por Correspondencia en Chile.

Su viaje obedecía a las visitas periódicas que efectúa al alumnado y a los señores agentes, cuyo representante en Lota es el señor Luis Muñoz Ortiz.

Aprovechamos su visita a nuestra oficina para entrevistarlo, por estimar de utilidad sus declaraciones para nuestros lectores, considerando de que en nuestra población obrera existe un numeroso grupo de empleados y obreros que estudian, perfeccionando sus conocimientos en las Escuelas Internacionales por Correspondencia.

"En realidad, señor,—empieza diciéndonos el señor Arancibia a una pregunta nuestra,—es altamente halagador ver cómo las diversas empresas mineras industriales y comerciales del país van compenetrándose de la seriedad, del sistema científico de enseñanza que proporcionan las Escuelas Internacionales, cuya oficina central dirijo en Santiago, al alumnado esparcido a través de la República, mediante un sistema eminentemente práctico, cuyos frutos impulsan la eficiencia alejándolos cada vez más de la rutina.

Y este reconocimiento a nuestra labor educacional y al esfuerzo de nuestros estudiantes, no podía haber sido de otra manera, por cuanto un dirigente industrial, comercial, tiene que necesariamente comprender el esfuerzo de los que estudian solos en las noches, robando horas a su natural descanso en vez de dejarse arrastrar por sus amigos en demanda de diversiones de toda especie.

—¿La crisis no ha afectado a la institución que usted representa?

—Si, pero en un porcentaje muy bajo, de lo cual se deduce que todo es materia de orden en el presupuesto individual para poder seguir adelante, pese a las contrariedades momentáneas de la vida. La crisis, precisamente, es lo que induce a los espíritus fuertes a batallar en forma denodada por adquirir mayores ingresos y lo conseguirá aprendiendo a mejorar el trabajo que ejecuta, haciéndose especialista en el ramo de su afección o que desempeña, única manera de conquistar un mayor bienestar y triunfar sobre la crisis, pues sus conocimientos serán debidamente valorizados por el jefe".

Hasta aquí las interesantes declaraciones del señor Teodoro Arancibia, superintendente en Chile de las Escuelas Internacionales por Correspondencia.

VIDA SOCIAL

Manifestación.—En los salones del Manuel Rodríguez se efectuó una simpática manifestación de aprecio consistente en una comida, en honor del señor Francisco Aravena Ortiz, por su destacada actuación que le cupo en la jira que realizara el Audax Italiano de la capital por Centroamérica.

Matrimonio.—Se llevó a efecto en la parroquia de Lota el matrimonio del señor Eleodoro 2.º Carrillo Urra con la señorita Carmen Rosa Binder Pardo.

Sirvieron de padrinos el señor Roberto Sanhueza y la señora Honoria Moraga de Sanhueza.

Después de la ceremonia religiosa y civil, se efectuó en casa de la novia una tertulia a la que asistieron las siguientes personas:

Señoras: Carmen B. de Carrillo, Honoria de Sanhueza, Olivia P. de Binder, Blanca B. de Garrido, Olga C. de Alveal, Ernestina R. de Carrillo, Modesta de Maldonado, Berta S. de Pino, Orfelina P. de Vásquez, Avelina v. de Pardo y Olimpia P. de Maurelia.

Señoritas: Elisea Pardo, Lidia Vásquez, Iris Bull, Sara Vásquez, Trinidad Urra y Rosa Carrillo.

Señores: Eleodoro 2.º Carrillo, Roberto Sanhueza, Ramón 2.º Pardo, Rodolfo Figueroa, Hermógenes Vásquez, Feliciano Carrillo, Exequiel Riquelme, Alberto Ramírez y Luis Orellana.

—El 13 de Agosto se efectuó en la parroquia de Lota Bajo el matrimonio del señor Santiago Muñoz Toro con la señorita Ester Tapia.

Sirvieron de padrinos el señor Pedro Villa Muñoz y la señora Felicita Vega de Villa.

Después de la ceremonia religiosa los numerosos invitados participaron en una comida servida en honor de los recién desposados.

Bautizos.—Fué bautizada en la iglesia parroquial de Lota, Marta Manriquez Flores, hijita del señor Alfredo Manriquez y de la señora Sofía Flores de Manriquez.

Sirvieron de padrinos el señor Romilio Fuentealba y la señora Clara Rivera de Fuentealba.

—Se puso óleo en la iglesia de Lota a Jorge Enrique, hijito del señor José Ayala y de la señora Bienvenida Vásquez de Ayala.

Fueron padrinos el señor Armando Núñez y la señora Laura Quiroz de Núñez.

Nacimientos.—Ha venido al mundo una hijita del señor Gilberto Sanhueza Moraga y de la señora Teresa Herreros de Sanhueza.

—Un hijito del señor Juan Vega Hermosilla y de la señora Carmen Hernández de Vega.

—Ha nacido una hijita del señor Amalio Torres y de la señora Elvira Mendoza de Torres.

—Ha venido al mundo un hijito del señor Arcadio Muñoz y de la señora Rosa Retamal de Muñoz.

Enfermos.—Mucho mejor el señor Owen Hinricksen.

—Restablecido el señor Enrique Koeppen.

—Restablecido el señor Victor Muñoz Sanzana.

—Sigue mejor la señorita Juana Becerra.

—Mejor de salud la señora Elcira de Barra.

—Fué operada con todo éxito la señorita Digna Castillo.

Viajeros.—Estuvo de paso en ésta el señor Julio Lobos, representante de la Compañía en Santiago y amigo de numerosos deportistas de la localidad que han estado en la capital en jira deportiva.

Doctor MELLIBOVSKY
Atiende al público en Cousiño 269
MEDICINA INTERNA
Consultas de 15 a 18 horas

—De Santiago el conocido comerciante de esta localidad señor Pedro González.

—Del mismo punto la señorita Chela González.

—De Temuco la señora Elisa Altamirano v. de Pradenas.

—Se ha dirigido a Santiago la señorita Elena Diaz Wolle.

—A Santiago se dirigió el estudiante de la Escuela de Artes y Oficios señor Wilfred Gemmell Condon.

—De Centroamérica, San Salvador, el deportista señor Francisco Aravena Ortiz.

—De Callao el señor Manuel Fuentes.

—De Talcahuano el señor Antonio Espinoza.

—A Concepción el señor René Castillo y su esposa señora Raquel Díaz de Castillo.

—A Peñaflor la señora Mercedes López v. de Muñoz.

—A Santiago el estudiante de ingeniería, señor Carlos Riquelme.

—Al mismo punto el estudiante de medicina señor Humberto Villavicencio.

RELOJERIA BARBIER
ES LA MEJOR
Si desea usted un trabajo eficiente y duradero, visítenme
EXISTENCIA EN RELOJES
para caballeros y señoras—Relojes de pared y artículos varios para regalos a los mismos precios antiguos
GUILLERMO BARBIER W.

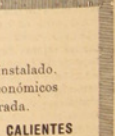

BAR "LOTA"
Establecimiento recién instalado.
Sus precios son muy económicos
y su atención esmerada.
Especialidad: **SANDWICHS CALIENTES**
Calle Squella, al lado de "La Penquista"

CRONICA LOCAL

Quedó definitivamente fundada la altruista Sociedad "San Vicente de Paul"

El primer directorio.—Socias activas y cooperadoras.—Resultado de la colecta del 16 de Agosto

Se ha fundado en este pueblo en forma definitiva, la Sociedad cuyo nombre encabeza estas líneas y que, siguiendo el ejemplo de Federico Ozanan, fundador de las Conferencias de «San Vicente de Paul» en el año 1833, basadas en la fe de sus almas y respirando ese embalsamado ambiente de caridad hacia el prójimo, un grupo de señoras, queriendo solemnizar este año santo, cuyo aniversario lo es también de las Conferencias de San Vicente, echaron las bases sobre la fundación de dichas Conferencias en nuestro pueblo, para visitar y socorrer especialmente a los pobres en sus hogares; y cuyo directorio quedó formado como se indica:

El primer Directorio

Director Eclesiástico Rvdo. Padre señor Albano Fritz, presidenta señora Rosa S. de Arrau, vicepresidenta señora Emma de Lundstedt, secretaria señora Elena O. de Espinoza, prosecretaria señorita Josefina Bastidas, tesorera señora Rosalba de Espinoza, protesorera señora Inés de González, consejeras, señoras: Dolores de Astorquiza, Laura Perfetti, Amalia de Contreras, Julia de Laemmermann, Delia de Rivas, Isabel Valenzuela de Concha, Elena de Antola, Elina O. de Victoriano, Rosa Giannelloni de Flores y Delia de Villegas.

Socias Activas y Cooperadoras

Señoras: Rosa de Demangel, Ana de Wilson, Rebeca de Geisse, Bernarda de Riestra, Ana P. de Alvarado, Zoila de Bossardht, Carmen de Gray, Ester de Raby, Luisa A. Davis, Elena V. de Bull, Berta Pucheu, Sara C. de Rioseco, Julia de Orrego, Julia de Mir, Rosalba de Burger, Ricardina de Ascencio, Ana de Berg, Irene de Parra, Ester C. de Faúndez, Guillermina G. de Castellón, Rosario P. de Barrera, Blanca M. de Sáez, Catalina de Benavente, Berta B. de Pino, Delia de Ces, María de Haefele, Ernestina de Navarrete, Mary de Navarrete, Petronila de Burger, Rosa D. de Badilla, Carmen Soto, Delia de Casanueva, Blanca Quiñónez, Prosperina de Contreras, Rosalba v. de Moya, Nina de Melo, Nieves de Villagrán, Ester Correa Lidia B. de Faúndez, Doralisa v. de Duchesne, Virginia de Rodríguez, Armandina S. de Mendoza, Zoila de Carisga, Raquel M. de Lalnanne, Domitila O. de Poblete, Blanca de Alvarado, Laura de Rosemary, Domitila Salgado, Raquel de Rivas, Dolores Pucheu de Venegas, Rosa de Hurtado, Alba de Theodor, Luisa Brown, Carlota Espinoza, Josefina Tampier, Isabel Astorga, Enriqueta Barra, Mercedes de Hernández, Doralisa de Villegas, Herminia de Tascón, María T. de Hernández, Emiliana de Martínez, Luisa de Seemann, Emelina de Fernández, Carmen de Santibáñez, Francisca v. de Moraga, Etelvina S. de Toro, Luzmira G. de Carrasco, Dorila v. de Carrasco y Graciela Sepúlveda.

Resultado de la Colecta

La colecta efectuada el Miércoles 16 de Agosto dió el siguiente resultado: dinero efectivo $ 418.—Ropa, más de 400 piezas. Además una regular cantidad de especies y víveres que serán repartidas a los beneficiados, oportunamente.

Por concepto de cuotas de las asociadas se han recibido en tesorería desde el 19 de Julio hasta la fecha la suma de $ 151.20.

El 14 de Agosto el Centro Artístico Musical "Nicanor de la Sotta" de este pueblo cumplió un año de vida

El 14 de Agosto recién pasado, el Conjunto Artístico Musical «Nicanor de la Sotta» cumplió un año de vida, y para conmemorar dignamente este acontecimiento, el directorio de la institución acordó efectuar una reunión de camaradería en el Restaurant «Italia» del señor Juan Kaussa.

Los comedores regiamente adornados fueron ocupados por una treintena de socios iniciándose la comida dentro de la mayor alegría de parte de los comensales. Abrió la manifestación el señor presidente don Benjamín Negrete, el que en su disertación dió a conocer las aspiraciones del actual directorio relacionado con el mayor progreso de la institución. Esbozó también los trabajos realizados a través del año de vida que lleva el Conjunto Artístico Musical.

Amenizó la reunión la Estudiantina del Centro, que ejecutó lo más granado de su vasto repertorio. El solista de acordeón señor Segundo Alarcón, tocó algunos valses vieneses de Strauss, que fueron muy aplaudidos por la concurrencia.

Después de la comida se prolongó la reunión, llevándose a efecto un baile, el que se prolongó hasta la media noche, dentro del mayor orden y entusiasmo.

Asistieron las siguientes personas: Benjamín Negrete, Víctor Gómez, Luis Naranjo, Pedro Pinza V., Juan Santibáñez, Ismael Ramírez, Manuel Garrido, Manuel Gaete, Armando Pacheco, Samuel Novoa, Pedro Araya, Guillermo Alarcón, Manuel González, José Alarcón, Segundo Alarcón, Segundo Suazo, Ceferino Cartes, Guillermo Negrete, señora Francisca Badilla de Suazo, señoritas: Blanca y Mercedes Vega y otros cuyos nombres no alcanzamos anotar.

¿Desea Ud. vestir elegante, con poco dinero?
visite la
GRAN TIENDA "LA FAMA",
que está regalando una gran partida de
TERNOS DE MEDIDA,
— rezagados muchos por el saldo. —
No se olvide:
"LA FAMA" - González Hnos.

Nuevo consultorio médico.—El doctor don Bernardo Mellibovski atenderá al público en Cousiño 269

Se ha instalado definitivamente en este pueblo el facultativo señor Bernardo Mellibovsky, exmédico del Hospital de la Compañía en Curanilahue.

El Doctor Mellibovsky se encuentra desempeñando en la actualidad la jefatura de los servicios del Policlínico del Seguro Obrero Obligatorio, donde en el corto tiempo que lleva en sus funciones ha podido captarse las simpatías de los obreros que acuden en demanda de sus servicios.

A fin de atender en forma expedita a los particulares, ha instalado su consultorio en Lota Bajo calle Cousiño N.º 269, donde prestará sus servicios profesionales todos los días desde las 15 hasta las 18 horas.

Enérgicamente se prosigue con la campaña del tifo

Una encomiástica actividad han desarrollado las diversas brigadas sanitarias del Establecimiento, como también las del Municipio, atacando con presteza los focos que cada día van siendo menos en nuestra población.

La desinfección de las casas, el gran número de familias que acuden a las casas de limpieza, el rápido aislamiento en el Lazareto de la Compañía, la propaganda escrita, affiches, etc. etc., han servido eficazmente para que esta mortífera epidemia vaya disminuyendo cada día.

No obstante lo hecho, se hace necesario rodearse siempre de precauciones y continuar interesados y cooperar con las autoridades con entusiasmo, para de la estirpacion total de esta desgraciada enfermedad, cuya fama no es nada agradable ante los ojos de los extranjeros, pues ya hemos visto como las autoridades sanitarias de Argentina se han alarmado, lo que ha motivado serias medidas que perjudican al comercio, como ha sucedido con los barcos carboníferos del Establecimiento, que han tenido que estar fondeados fuera de la bahía del puerto de Buenos Aires, durante tres días, sin poder desembarcar los cargamentos de carbón.

Como se comprenderá, estas medidas pueden perjudicar a los obreros, y está en su conveniencia cooperar a las autoridades sanitarias, denunciando cualquier caso de fiebre alta, a la Oficina Población para su aislamiento y tratamiento, ya que, esta enfermedad, curada a tiempo bajo la observación médica, se sana pronto; sin embargo

El Gran Almacén Económico
de Leonardo Irribarren, (Ex Casa Arosteguy),
pone a disposición del público consumidor los insuperables productos de la Wels India Oil Company, productos que no tienen rival en el mundo entero.
Bencina para automóviles, aceites extra finos y parafina para usos domésticos.
Además le recuerda a Ud. la Sección Abarrotes y Frutos del País, cuyos bajos precios nos han conquistado una numerosa y selecta clientela.
No olvide que en el Gran Almacén Económico el kilo tiene 1,000 gramos

Sastreria "LA FAMA"

Con sólo $ 20.— puede usted ordenar la confección de UN TRAJE de medida, o empaquetar uno hecho o rezagado.

Hay ternos de medida desde el insignificante precio de $ 160.—

RECUERDE QUE SE ACERCAN LAS FIESTAS PATRIAS

"LA FAMA" DE GONZALEZ HERMANOS

cuando ha pasado el tiempo es indefectiblemente mortal.

Todas las medidas adoptadas, tanto en Lota Bajo como en Lota Alto, son condenadas por la autoridad sanitaria y vijiladas directamente porel jefe de este Servicio, Doctor Vergara.

Ultimamente la Sociedad de "Artesanos y Obreros" de Lota, celebró entusiastamente el 32.º aniversario de su vida societaria

El señor presidente don Lorenzo Muñoz, nos ha enviado para los efectos de su publicación en nuestro periódico, las informaciones que a continuación insertamos para el cabal conocimiento de los cientos de asociados de la institución mencionada.

Las festividades conmemorativas se iniciaron a las 7 de la tarde con una sesión solemne a la que asistió una numerosa concurrencia de asociados.

En esta ocasión el señor Lorenzo Muñoz, presidente de la Sociedad, leyó una interesante reseña, mencionando las vicisitudes por las que tuvo que pasar en diversas épocas la Sociedad de su dirección, y que gracias al patriotismo y alta comprensión social de sus dirigentes ha podido permanecer bien organizada hasta hoy.

Después de leer su discurso el señor presidente se procedió a leer la nónima de los socios que conforme a los estatutos deberían ser jubilados y premiados con un diploma de honor los que habían cumplido 25 años de vida societaria.

Los socios jubilados y diplomados

Los socios acreedores a la jubilación por 30 años consecutivos en la Institución son los siguientes, señores: Eusebio Cáceres, Juan Lozano y Pedro J. Alarcón. Los socios acreedores al diploma de honor por 25 años en la Sociedad son los siguientes, señores: Manuel Matus, Leopoldo 2.º Fernández, Herminio Figueroa, Teodoro Gutierrez y José Mendoza.

Aplausos cariñosos se oyeron en la sala, al terminarse la lectura de los socios veteranos. A esta sesión concurrieron los siguientes representantes de Instituciones hermanas: «Ilustración de Señoras, Manuel Rodriguez y varios invitados.

La manifestación

Después de la sesión solemne, los invitados, Directorio y socios en general, pasaron a los comedores, los que se encontraban engalanados con guirnaldas, flores de copihues y banderas nacionales que le daban al local un hermoso golpe de vista.

Amenizado por una orquesta compuesta por elementos musicales del pueblo se sirvió el siguiente menu.

Lengua de cordero con mayonesa
Consome
Ave con salsa a la provenzal
Asado de pavo y ensalada
Macedonia
Café
Vinos

A la hora oportuna hablaron los señores: Lorenzo Muñoz, C. Poblete, Juana Gutiérrez y Amador Montes.

Después de la comida se organizó un baile que duró hasta altas horas de la madrugada, dejando la impresión entre los asistentes de una fiesta agradabilísima donde los dirigentes de la Institución hicieron derroche de atenciones.

El Club de Rayuela "Las Tres Pascualas" de Concepción se impuso en días pasados estrechamente sobre la Federación del Trabajo

A una simpática reunión de camaradería se prestó la venida del Club Campeón de Rayuela de la vecina ciudad de Concepción, club denominado «Las Tres Pascualas» a este pueblo a dirimir supremacías con el equipo de la Federación del Trabajo, que se clasificó vice-campeón de Lota en la gran competencia oficial que auspició el Sindicato de Obreros del Establecimiento.

La delegación visitante arribó por tren de la mañana, siendo esperados en la Estación de los Ferrocarriles por una comisión de la institución local.

Después de los saludos de rigor en el salón social de la Federación, los de casa invitaron a los penquistas a visitar el Parque de Lota, sitio en el cual pudieron apreciar las bellezas incomparables de este sitio de recreación. A continuación recorrieron la población obrera para seguir después nuevamente al salón social, donde eran esperados con el almuerzo, el que transcurrió dentro de la mayor alegría de los asistentes.

A la hora de los postres el presidente del club local señor Mateo Francovich, se dirigió a los visitantes con palabras de sincero compañerismo, el que fué contestado por el señor presidente del club «Las Tres Pascualas» de Concepción, arrancando nutridas salvas de aplausos.

Hacia la cancha del Deportivo "Acevedo"

Terminado el almuerzo, los diferentes equipos se encaminaron hacia la cancha que posee el club Acevedo, cuyo Directorio cedió en forma gentil para la realización de la competencia entre las instituciones ya nombradas.

Ocho equipos participaron en las distancias siguientes: 10 metros 12 14 16-18 20-22 y 24 metros.

Se inició la partida a las 2 de la tarde terminando el torneo a las 4.30 con un triunfo estrecho de parte de los visitantes, siendo el cómputo de 90 puntos para los penquistas contra 86 para los lotinos.

El Reglamento de Rayuela se cumplió extrictamente observándose en todo momento corrección en los fallos a cargo de los visitantes.

Después de la competencia volvieron los disputantes al salón de reunión donde fueron atendidos por el Directorio, retirándose a la hora del tren de 5.30 en forma complacida de las finas atenciones prodigadas por los de casa.

El Club de Tiro al Blanco Luis Cousiño se impuso ante sus congéneres de Schwager y Coronel

El Domingo 13 de Agosto se realizó en el Stand de Tiro que la Compañía concede a esta Institución, el Certamen departamental en disputa por el trofeo donado por el señor Primer Alcalde de la Comuna de Lota don Nicanor Astorga.

Participaron los locales y los clubes de Tiro del vecino mineral de Schwager y de Coronel.

La pizarra al final de la competencia dió el siguiente puntaje a los competieores:

Luis Cousiño de Lota.....1.152 puntos.
Club de Schwager.....1.105 puntos.
Club de Coronel.....1.075 puntos.
L. Cousiño (2º equipo).....899 puntos.

Después de haberse procedido a repartir los premios, por el Directorio, éste invitó a los visitantes a la pensión «Italia», donde fueron servidas las once, transcurriendo esta reunión dentro del mayor compañerismo.

Hondo pesar causó en ésta, la muerte del estimado profesor de la escuela "Matias Cousiño" don Domingo Espinoza

El Lunes 28 de Agosto, en las primeras horas de la madrugada, dejó de existir en ésta, el estimado jóven señor Domingo Espinoza Rubio, víctima de la epidemia reinante.

El señor Espinoza prestaba sus servicios al Establecimiento, como profesor de la Escuela «Matias Cousiño», siendo muy apreciado por sus bellas prendas personales, que lo hicieron querido de sus jefes, alumnos, amigos y cuantos pudieron conocerlo.

El sepelio se efectuó en forma rigurosamente privada, en vista de las estrictas órdenes impartidas por las autoridades sanitarias.

Presentamos en nombre del periódico «La Opinión», nuestra más sincera condolencia a la señora madre del profesor Espinoza.

La Sociedad "Unión Lotilla" renueva su mesa directiva

Hemos recibido de la secretaría de esta institución la nónima de los nuevos dirigentes, para los efectos de su publicación.

Presidente honorario señor Teodoro Zapata, presidente efectivo Bernardino Neira, Vice-Presidente Santiago Sealls, Secretario Luis Jerez, Pro Secretario Gerardo Jara, Tesorero Antonio Peña.

Directores, señores: Leonidas Oñate, Mercedes Pradenas y Juan Marín.

Revisores de cuenta, señores: Luis Burboa, Luis Jeréz y Edmundo Leal.

Capitanes: señores Luis Jerez, Antonio Peña, Juan Marín y Edmundo Neira.

Jefe de sala, Sr. Leonidas Oñate.

Tejidos a máquina

En casa Norte N.º 4, se confeccionan chombas, suiters, mamelucos, abrigos, combinaciones, ropa interior, trajecitos para guaguas, chombas para deportistas, y todo trabajo relacionado con el ramo.

ANA H. v. de BERG
CASA NORTE N.º 4



RELOJERIA TIC-TAC

Es la más popular. Los precios están al alcance de todos los obreros, que la han convertido en la Relojería preferida de Lota.

Composturas de relojes y toda clase de trabajos relacionados con el ramo, se atienden con prontitud.

CALLE PINTO 151

Luis Grandón

El ministro de Educación don Domingo Durán Morales y el ministro de Fomento señor Santa María, acompañados de algunos congresales de la provincia, visitaron a Lota

El Domingo 20 de Agosto estuvieron de visita en este pueblo, los Ministros de Estado que se nombran en el rubro, con el objeto de imponerse del problema que se ha creado a dos escuelas fiscales de Lota, las que dentro de poco deberán desalojar el local en vista de que la Caja de Seguro Obligatorio levantará en dicho lugar un edificio destinado a un Policlínico modelo con sus anexos para la atención de los obreros asegurados de Lota, según palabras textuales del Director General de estos servicios, señor Santiago Labarca.

Los señores Ministros y congresales de la povincia, fueron atendidos por las autoridades locales y altos jefes del Establecimiento, que a su vez invitaron a visitar los locales escolares de la Compañía, a fin de imponerles de cómo los particulares cooperan a esta primordial atención del Estado, sin gastos de ninguna especie para la Nación.

El público, habiéndose dado cuenta de la presencia de los Secretarios de Estado, se acumuló en gran número en la Plaza de Armas, interesado en oír alguna esperanza en la solución de este grave problema escolar que afecta a miles de hogares obreros. Los Ministros prometieron activar la construcción de dos locales para escuelas en Lota.

El Centro Social de Mayordomos en buena situación financiera

El Centro Social de Mayordomos de Minas del Establecimiento de Lota que cobija en su seno a la mayoría de los empleados de los Piques, se encuentra en la actualidad con una excelente situación financiera que le permitirá dentro de poco llevar a cabo diversos proyectos de bien general para los señores asociados.

El número de socios ha aumentado en forma considerable, señal evidente del compañerismo que reina entre este personal.

El Centro Social cuenta con más de $ 1.131·80 en caja, que como ya hemos dicho servirá para iniciar obras de positivos beneficios para la Institución. Durante el semestre del presente año tuvieron una entrada de $ 749,00 y una salida de $ 261,00 efectuadas por atención de socorro mutuo, como cuotas mortuorias, subsidios y los gastos inherentes de toda Sociedad.

La comisión revisora de cuents, expidió un certificado en el cual ha comprobado la corrección del movimiento de tesorería, comisión a cargo de los señores Arturo Fritz y José Santos Pacheco.

Proximamente será una realidad el proyecto de ley sobre pensiones alimenticias y represión del abandono de hogar

El diputado don Oscar Gajardo ha presentado a la Cámara joven de nuestro Parlamento, un interesante proyecto de ley destinado a legislar sobre la materia referida en el epígrafe. El Presidente de la República, Excmo. señor Alessandri, ha solicitado al mismo tiempo la aprobación de esta ley en el carácter de urgente.

Ambos problemas, en realidad, han adquirido en estos tiempos proporciones de consideración, manifestándose claramente que la gente de nuestro pueblo no tiene noción de la enorme responsabilidad que se echa encima al contraer matrimonio. Olvidan con facilidad el compromiso contraído ante Dios y las leyes, desligándose con todo desplante de su esposa e hijos, arrastrándolos a la miseria más oprobiosa.

El concepto de que quien echa hijos al mundo debe alimentarlos y educarlos, no será fácilmente relegado de la primitiva mentalidad de estos delincuentes, pues la ley, obra del diputado señor Gajardo, los obligará a proporcionar a su mujer y a sus hijos el sostenimiento a que tienen derecho, ya se encuentre en Arica como en Magallanes.

Esta ley sobradamente humana, que contrarrestará la inconciencia de los hombres inescrupulosos, que no titubearen en arrojar a una situación delicada a su familia, abandonando el hogar para ir a formar otro clandestino a otra ciudad, sembrando así por doquier la desgracia entre los débiles, no podrán ahora cometer estos actos de vándalos, porque la ley caerá sobre ellos en forma severa e inflexible.

La ley sobre pensiones alimenticias y represión del abandono de familia, ha venido, en consecuencia, en muy buena hora a llenar un ostensible vacío en nuestra legislación social, ley que será agradecida por miles de hogares chilenos que han sentido en carne propia el abandono inhumano del jefe del hogar.

Señores DUEÑOS DE CASA

No se olviden que "LA FAMA", vende el mejor alimento para AVES

AFRECHO a..... $ 0.30 el kilo
AFRECHILLO a..... „ 0.35 el kilo

Afrecho por sacos sin envase, $ 13.— el saco de 46 kl.
AFRECHILLO sin envase, $ 14— los 46 kilos

ESTA OFERTA ES POR POCOS DIAS

"LA FAMA" - González Hnos.

Lea Ud. este libro de actualidad:

DOCTRINAS SOCIALES DE MARX

Por el Profesor de Sociología, señor LUIS M. ACUÑA

Esta obra estudia el SOCIALISMO CIENTIFICO y los temas más importantes de la Economía Social. Va prologada por el eminente sociólogo FERNANDO VIVES SOLAR, que ha estudiado los problemas sociales en Europa y dirige hoy el movimiento social en nuestro país.

CONSIDERA ESTE LIBRO:

UTIL, COMPLETO, NECESARIO.

INDICES DE MATERIAS

La Cuestión Social

El problema social.—Sus causas en el orden moral, político y económico.—Aspectos del problema.—¿Qué es la cuestión social?—Hablan los más eminentes sociólogos.—Buscando una solución.

El Socialismo Científico

Escuela marxista.—Precursores de Marx.—Marx.—Su personalidad.—Sus obras.—Sus doctrinas: Concepción del Universo.—Materialismo histórico.—Teoría del valor, Plus valía.—Exposición y crítica de estas doctrinas.—Otros principios de Marx:—Teoría de la crisis y concentración.—Forma de producción capitalista.—Formas actuales del marxismo.—Sus dos corrientes.—Revisionismo de Bernstein.

El Marxismo y la Libertad
El Marxismo y la Igualdad

Libertad de trabajo, de conciencia, de asociación en la escuela del Socialismo.—La igualdad.—Principios de Marx y de los socialistas.—¿Es posible la perfecta igualdad?—La igualdad y los apóstoles del Socialismo.

La Propiedad

Marxismo y propiedad.—Legitimidad de la propiedad.—Su función social.—Una doctrina salvadora y conciliadora.—Consecuencias de la negación de la propiedad.—El Estado y la propiedad.

El Trabajo y sus Derechos

Redención del mundo trabajador.—Dignificación del trabajo.—La ley del trabajo.—Remuneración del trabajo.—Valorización del trabajo.—Formas de la retribución del trabajo.—Salarios.—Sus formas.—El accionariado obrero.—Unión del capital y el trabajo.—Deberes mutuos.

Escuela Liberal, de la Paz Social y Democracia

Escuela liberal.—Sus representantes.—Programas y doctrinas.—Crítica.—Escuela de la Paz Social.—Origen histórico.—Representantes.—Doctrinas.—Crítica.—Escuela de la Democracia.—Sus doctrinas.—Palabras del gran sociólogo Toniolo.—"Por el Pueblo y para el Pueblo".

Organizaciones Obreras

Derecho de organización.—Su necesidad.—Formas de organización.—Sindicatos.—Sus clases.—Sindicalismo en Europa.—Sindicalismo y cuestión social.—El régimen corporativo.—Ideas de D. Severino Aznar.

La Justicia Social

Nociones de justicia.—Sus clases.—Justicia conmutativa legal y distributiva.—La justicia social.—Definición.—Importancia en nuestros días.—Anhelos de justicia social.—Fundamentos sociales.—Evangelio y justicia social.—Justicia social en el trabajo.—Acción en favor del proletariado.—¿A quien pertenecen las reclamaciones socialistas?—Amoralismo económico.

Orientaciones Sociales

La gran fuerza social.—Enseñanzas necesarias.—Doctrinas sociales.—La solidaridad y sus principios.—Lucha de clases.—Lucha de clases y el marxismo.—Cristianismo social.—Su influencia en el individuo, familia y sociedad.

Rusia Comunista

Marx y Lenin.—Sus doctrinas.—Aplicaciones a la revolución soviética.—El Plan Quinquenal.—Su importancia.—Sus resultados.—Datos y estadísticas.—Situación del obrero ruso.—¿Existe en Rusia el Comunismo?—El pensar de Nitti.—Los fracasos de Rusia.

Crisis Actual

Triste herencia.—Ahondando en las causas.—Influencia de las ideas.—Kant y Rousseaux.—Pavorosas consecuencias.—La crisis de la Democracia.—El pensar de Cambó.—Sagrados deberes.

Esta obra interesa de una manera especial a las CLASES TRABAJADORAS.

Lea Ud. y póngase al día en los problemas sociales.

Las personas de provincias pueden dirigirse al autor: LUIS M. ACUÑA, Correo 2, Casilla 4028, Valparaíso.

Este libro se compone de 300 páginas, editado elegantemente por NASCIMENTO. Precio: $ 5.—

DEPORTES

¡Muy bien, Pancho!



Sólo con estas tres palabras saludamos desde nuestras columnas al ágil delantero Francisco Aravena, que meses atrás, no llevando otro bagaje que su mucho entusiasmo y deseos de progresar, emprendiera rumbo a tierra extranjera, premiado con este viaje por su solidez como muchacho integro y deportista genuino de esta zona.

Y que bien respondió el bravo delantero a la confianza dispensada por los científicos jugadores capitolinos, pues su actuación fué brillante en todas sus fases y cada vez que lució los colores del Audax lo hizo agigantado por los deseos de que Lota, su tierra natal, tuviera noticias especiales de como se portan los que defienden los colores del terruño en esta forma representados.

¡Uno!, ¡dos!, ¡tres! goles fueron los colocados por Pancho en aquella contienda en que intervenia el Atlanta, campeón de su pueblo y uno de los mejores equipos mejicanos.

Ya consagrado por sus compañeros de equipo, Pancho fué el ídolo de aquel día y los saludos y hurrahs dispensados a este genuino carbonífero, debieron traer desde muy lejos su pensamiento envuelto en los cariños de la patria, de sus amigos y de sus familiares, que con cariño lo han acompañado a través de la enorme distancia.

Y después de pasear por todas aquellas calidas tierras luciendo su corazón de chileno enteramente deportista y poniendo en cada jugada la maestria aprendida después de sabias lecciones de los consagrados, vemos que Aravena no puede dar cabida mayor a su corazón y siente la nostalgia de su tierra, de los suyos y pide su regreso.

Llegado a Lota, sus amigos le dispensan la más cariñosa de las acogidas, mientras los brazos de la madre lo reciben en medio de la emoción profunda del que durante largos meses vagara en jira deportiva llevando la representación de su país, de su querido Lota.

Y en el seno de los suyos, Pancho vuelve a la modestia propia de su carácter y nuevamente viste la casaca guerrillera para mejor éxito de su equipo y para contribuir con un grano de arena al progreso del fútbol local, enseñando todo cuanto pueda haber aprendido en esta jira que es de inmenso provecho para los lotinos.

Por esta razón nosotros saludamos a Francisco Aravena desde nuestro periódico y repetimos como un eco que es la sinceridad propia de nuestros actos para el muchacho que supiera dar cuanto era suyo para buen nombre de la localidad:

¡Muy bien, Pancho!

El fútbol durante el mes de Julio

Suspensión de algunos partidos.—La selección B del fútbol lotino mide sus fuerzas con el Deportivo Acevedo.—Dos tantos para el seleccionado.—Deportivo Manuel Rodríguez se impone por la cuenta mínima al fuerte cuadro del Luis Cousiño.

Con el fin de cumplir compromisos contraidos por la dirección del fútbol local, se han estado preparando los cuadros seleccionados y ha correspondido al equipo B probar su calidad frente al Deportivo Acevedo.

La cuenta del cuadro seleccionado fué de dos tantos a su favor, no pudiendo hacerse presente en forma más activa ante el cuadro albo que presentó una lucha tenaz al seleccionado B.

Falta a los delanteros un buen remate y esto es la falla principal notada en todos los equipos locales.

Mucha combinación y pases desajustados dentro de la linea de peligro no ofrecen una buena expectativa para aumentar la cuenta y aquí radica la gran falla de nuestro fútbol.

Deportivo Manuel Rodríguez con Luis Cousiño

Como siempre este encuentro traia nerviosa a la afición local y además de tratarse de un beneficio se deseaba aquilatar los grados de eficacia de estos buenos cuadros.

El partido comenzó con grandes bríos, siendo de dominio franco durante los primeros minutos de juego por parte del cuadro rayado.

Sólo la buena defensa del Rodríguez mantuvo a raya a los delanteros encabezados por Leal, pudiendo hacerse juego equiparado durante el segundo tiempo y parte del primero.

El triunfo correspondió al Deportivo Manuel Rodríguez mediante tiro de castigo motivado por una falta de Henriquez hecha a Fritz dentro de las 18.

Un ligero resumen del juego colectivo podemos sintetizarlo en la presión que ejerció el cuadro del Luis sobre el Rodríguez, jugando con más eficacia que estos últimos.

La mala situación de su gente delantera hizo fracasar las intentonas del cuadro capitaneado por Leal Fernando y sólo un golpe de suerte, si pudiéramos llamarlo así, fué el triunfo del Rodríguez, no pudiendo los contrarios recuperar esta ventaja.

En las líneas del Luis Cousiño fracasaron, sin lugar a dudas, sus dos punteros, los que estuvieron bastante desgraciados para sus rematas. En esta forma bastó una buena colocación de Cid y Lorca para desbacer las jugadas.

La línea media del Luis, que es desde luego lo mejor con que cuenta este cuadro, hizo un trabajo a conciencia, el cual no fué aprovechado en ningún momento por su línea de ataque.

De los zagueros del Luis corresponde a Henríquez la pérdida del partido, pues calmando un poco los nervios podria haber evitado la sanción aplicada con mucha justicia.

Salinas nos convence cada vez más. Es un zaguero que trabaja con cuidado en su puesto, sin tener ese juego disparatado de otros defensores que a nada conduce. Pone inteligencia en sus jugadas y a corto plazo será un elemento muy valioso para la zona. Andaur como siempre eficaz.

Por parte del Rodríguez, casi incurrió su línea delantera en las mismas faltas que la del Luis. Sealls perdió unas lindas oportunidades para aumentar la cuenta. Toledo muy chico para el puesto. Hace falta un Fritz más en el cuadro.

Soto, no nos explicamos en realidad, cómo Soto con un shoot de artillero se dedique a hacer filigranas frente al arco. A este jugador es necesario amartillarle continuamente que largue al arco desde donde pueda, pues con esa potencialidad en sus gambas no debe descuidar la caída de las vallas. Hoy por hoy no tenemos otro hombre de tanto shoot y es conveniente aprovecharlo. Fritz progresa, pero le hace falta más conocimiento con sus compañeros de cuadro.

De la línea media podemos decir que es un trío eficaz, alimenta a los ágiles con buena posesión del balón. Aravena sobresale como siempre, siguiéndole Alvarez que está hecho un pequeño crack.

Los zagueros no dan lo que pueden, mucho impulso, pero poca ciencia, se pierden sus tiros por exceso de fuerza.

Iglesias, el nuevo zaguero del Rodríguez, será un émulo de Venegas; no es nervioso como aquel, lo cual es una cualidad más que lo hará en breve un excelente defensor.

El árbitro señor Hernández muy imparcial en sus fallos, reprimió con severidad desde los comienzos el juego brusco. En resumen un partido más que regular.

DE PENALTIKY

Francisco Aravena visita nuestra casa

Sus impresiones de la jira.—Siete partidos jugados.—Perú, Méjico, Costa Rica, San Salvador.—Su mejor actuación.— Los cronistas extranjeros.—Vidal el mejor delantero de Chile.—Perú y Costa Rica se juega el mejor fútbol.—Una corrida de toros.—Lo que debiera hacerse en Lota para mejorar el deporte.—El fútbol profesional.

Días pasados tuvimos el agrado de recibir la visita oficial del conocido pláyer local don Francisco Aravena.

Gentileza que agradecemos desde luego, pues Aravena tuvo a bien contarnos diversas ocurrencias relacionadas con el fútbol chileno e internacional, simpatizadas éstas con su jira por los países del Pacífico y centrales.

—¿Cómo fué su ingreso en el Audax para esta jira? preguntamos a Pancho.

—Los dirigentes del Audax Italiano solicitaron de su representante de Concepción señor Aimone datos sobre jugadores para integrar el conjunto chileno, especialmente en la línea de delanteros. Este informe fué corroborado por un representante del periódico "La Opinión" y después de algunos trámites hube de emprender viaje a la capital.

"La Fama" vende muy barato sus grandes existencias de
Calzado, Sombreros, Camisas y Ropa Hecha.
Grábelo en su memoria y no se olvide de visitar "LA FAMA" de González Hnos. —
ANTES DE LAS FIESTAS PATRIAS

Santa Carolina
Solicítelo a WEIR SCOTT y Cía., Casilla 79 C., Concepción



El «Arturo Cousiño» de Lota, que derrotó al «Carabineros» de Concepción por la cuenta de 1×0, el mejor equipo de esa ciudad.

—¿Ud. fué probado antes de su inclusión?

—Hice un partido de práctice en Santiago de media hora y desde luego se me tomó en cuenta para el cuadro después de lo expresado por Vidal con respecto a mi juego.

—¿Cuántos partidos efectuó por el Audax?

—De los treinta y tantos partidos ya realizados por este conjunto me cupo actuar en siete partidos; en el Perú contra el Atlético Tabacco, en Méjico contra el Atlanta, España, Asturias Necaxa, en Costa Rica con el Atlético Español y en San Salvador contra la selección Sonsonate y selección Nacional medio tiempo.

—¿Cuál fué su mejor actuación?

—Con el Atlanta, campeón de Méjico, encuentro en el cual tuve la satisfacción de colocar tres goles a favor de mi equipo.

—¿Jugó siempre de puntero derecho?

—Solamente algunos partidos. Nuestro capitán, el ágil Giudice, me recomendó practicara al centro o de interior derecho, puesto que debía desempeñar en vez del de puntero. En los partidos de entrenamiento debía jugar de puntero izquierdo a fin de acostumbrarme a despedir tiros con ambos pies.

—¿Qué impresión produjo en el extranjero su juego?

—Los cronistas deportivos de aquellos lados son muy diferentes en sus relaciones a los de por acá y sus crónicas están revestidas de diversos términos que en Chile no se conocen.

Y nos muestra algunas relaciones del juego interesantísimas para ser publicadas, pero que lo haremos en otros números.

—Los países que visitó en su jira ¿cuéntan con muchos clubes?

—Los equipos son bastante poderosos, pero no en gran número; eso sí que las instituciones cuentan con 3,000 o más socios, por lo cual son entidades poderosas en todo sentido.

—¿En qué parte se juega el mejor fútbol?

—Perú y Costa Rica cuenta con equipos de gran cartel y fué en estos países donde pude notar que se juega un fútbol realmente científico. Los jugadores actúan con toda inteligencia y estimo que en esto radica solamente la base del éxito.

—¿Qué datos estima Ud. convenientes para mejorar el deporte lotino?

—Se necesita conseguir de los jugadores lotinos que pongan un poco de idea para aprovechar todos los recursos que tiene este deporte.

Nosotros estamos acostumbrados a dar todo cuanto podamos, corriendo muchas veces sin control detrás de la pelota, enviando el balón con fuerza sin que sea aprovechado por nuestros compañeros.

El capitán de los italianos nos hacía observaciones serias cuando descompaginábamos el juego en esta forma.

El papel de los punteros debe reducirse a centrar frente al arco sin tirar la pelota, para que sea devuelta por el guardavallas, pues tiene que dar margen para que los interiores y el centro delantero mejor colocados procuren los remates con éxito.

En muchos casos los punteros están detrás de los zagueros casi en la línea del córner y lanzan la pelota hacia atrás, mientras los de este trío aprovechan mejor los blancos que se notan frente a frente.

Por otro lado el cabeceo debe ser para amortiguar el balón y dado con la frente para dominar de este modo la pelota.

Fallamos en Lota por el exceso de combinaciones y los pocos remates al arco.

Así tenemos a Giudice, Sorrel y otros que durante un partido hacen por lo menos treinta tiros al arco. No digamos de Vidal que es un corredor y fuerte rematador a la valla, considerado a mi juicio como el mejor delantero chileno.

—¿Qué le parece el fútbol profesional?

—Este es un punto delicado, pero estimo que el profesionalismo en el fútbol chileno deberá venir a muy corto plazo, pues en la actualidad todos los mejores conjuntos santiaguinos pertenecen a la Liga profesional y esto tendrá que extenderse a provincias, pues de otro modo no tendremos encuentros emotivos por estos lados. En este sentido empezarán muy pronto el levantamiento de jugadores sureños, pues muchos de los consagrados santiaguinos son hombres viejos y gastados en los deportes que actúan por sus mismos compromisos.

—¿Tuvo oportunidad de conocer algunos estudios del cine?

—En este sentido cabe manifestar que en Méjico visitamos el estudio del gran actor Ramón Pereda. Se mostraba encantado de nuestro país, el que conocía a través de los diarios. Nos invitaba a su casa en muchas ocasiones y allí lo pasábamos deliciosamente.

Pancho nos muestra una hermosa fotografía en que aparece el aplaudido actor rodeado de numerosos artistas y jugadores del conjunto chileno, entre los cuales vemos a Aravena en elegante pose escénica.

—En Méjico asistimos a una corrida de toros; había alrededor de 80 mil personas, pero el espectáculo poco me gustó. Asistimos a presenciar esta corrida toda la delegación, estando en palco de honor, mientras nuestra bandera indicaba la nacionalidad de nuestro conjunto. Aquello fue el premio de nuestra actuación contra el Atlanta de Méjico.

—¿Cómo lo trataron los dirigentes del Audax?

—Dirigentes y compañeros de delegación se portaron conmigo como gentiles caballeros, lo cual debo agradecer especialmente, tanto en la ida como a mi regreso y estada en Santiago.

—¿Recibió ofertas para algún club de Santiago?

—Sí, un dirigente del Unión Deportiva Española me ofreció ingresara al club español, lo cual quedé de contestar, pero ya que me encuentro bien en ésta, me quedaré nuevamente en Lota donde tengo mi familia.

Pedimos como término alguna anécdota de su viaje. Y Pancho nos contó las penurias del viaje en un barco japonés desde el Perú.

Sólo se comía una especie de puchero en el barco, pero después de tres días estábamos hasta la coronilla con este guiso.

Nuestro entrenador hubo de solicitar la compra de cuatro grandes cajones de tallarines, y de este modo, comprando en el barco una que otra cosa, conocí las bondades de este excelente plato italiano guisado en varias formas diferentes. Nuestros compañeros bajaron de peso que era un gusto; en cambio Vidal y yo le hacíamos los honores y llegamos tan alto hasta Méjico donde pudimos cambiar de comida.

Penaltiky.

Gran Carnicería "LA PENQUISTA"
(Las puertas anchas)
DE
JUAN TAPIA O.
Comercio 740, Fono 43

LA MEJOR DE LOTA. -- Carnes frescas de primera -- calidad. -- Buenos mercados. -- Higiénica. --
PERSONAL ATENTO Y COMPETENTE

Sucursal de "LA PENQUISTA", en Comercio esquina Lautaro.

En mi propósito de atender mejor a mi numerosa clientela, he abierto la **"Sucursal de las Puertas Anchas"**, en calle Comercio esq. Lautaro. — NO LO OLVIDE.

Premios por "Casas Aseadas" y "Balcones Adornados" otorgados por la Compañía Carbonífera e Industrial de Lota, Establecimiento de Lota, correspondiente al mes Julio de 1933

CASAS ASEADAS

Primer Premio: *Jesús Moraga Orellana*, corredor del Pique Alberto, vive con su esposa Clorinda Bermejo y un hijo en el Pabellón 1 Emb. casa 2.

Segundo Premio: *Carlos Alarcón Navarro*, apir del Chiflón, vive con su esposa Nieves Cisternas y dos hijos en el Pab. 49 casa 48.

BALCONES ADORNADOS

Primer Premio: *Rosamel Salazar Carrillo*, barretero del Chiflón, vive con su esposa Sofía Peña y cinco hijos en el Pab. 4 casa 21.

Segundo Premio: *Manuel Arce Vergara*, patrón de remolcador del Embarque, vive con su esposa Aida del Campo, su madre y dos hermanos en el Pab. 81 casa 6.

"LA BOTA NEGRA", Comercio 576,

anuncia su gran Realización de Calzado emplantillado, para Caballeros, Señoras y Niños, de gran durabilidad y regia presentación. Zapatos engrasados especiales para el trabajo, a precios sin competencia en plaza.

Aproveche esta oportunidad que le ofrece "LA BOTA NEGRA" para el 18 de Septiembre.

Pase a visitarnos sin compromiso alguno.

La crisis no nos afecta, somos **fabricantes**, no hay **intermediarios**, por lo cual estamos en situación de ofrecer a Ud. precios regalados.

COMERCIO 576 — S. Errandonea, Agente.

"LA BOTA NEGRA"

ATLETISMO

Con gran éxito se verificó el circuito de Lota, auspiciado por la Asociación Atlética Local como apertura de la temporada

Venció holgadamente el atleta Juan Ruiz, del Nacional. — Un novicio que promete: Beno Suazo, del Carlos Cousiño. — Amplios detalles.

Como informáramos ampliamente en nuestro número anterior, el 15 de Agosto recién pasado se verificó la prueba atlética «Circuito de Lota», organizado por la Dirigente de esta rama deportiva de este pueblo.

Quince competidores

se hicieron presente en el punto de partida, llamando la atención la buena presentación que hizo el «Nacional» con sus muchachos correctamente uniformados y luciendo la insignia de su Club, comandados por el atleta Juan Ruiz.

Como la prueba era con «handicap» para novicios y perdedores, el juez de partida ordenó la colocación de los corredores en la siguiente forma: Con tres minutos de ventaja, Benito Suazo y Juan Bastidas, del Carlos Cousiño.

Con dos minutos y treinta segundos: Carlos Riffo del Manuel Plaza; Oscar Villalobos y Miguel Escalona, del mismo Club; Oscar Ruiz, Carlos Rivera y José Muñoz del Nacional.

Con un minuto: Juan Francisco Lara (particular) y Desiderio Debrot (idem).

Sin ventaja: Juan Ruiz, del «Nacional» y Juan Esteban Manríquez, del Manuel Plaza.

Después de darles una explicación sobre el recorrido y hacerles presente el puntaje que correspondía a cada uno de los primeros, se dió la largada al primer equipo que con todo entusiasmo se lanzó a cubrir la distancia.

En demanda de la meta

A continuación se largó al segundo equipo. Este algo más ducho en estas competencias, partieron un tren sostenido que les permitiera mantener fuerzas hasta el final.

Lara y Debrott, dos «cartas bravas» para el fondo, partieron para dar alcance a los novicios que ya no se les veía ni la «luz».

Correspondió partir finalmente a los dos colosos locales: Ruiz y Manríquez, quienes lo hicieron con un tren endemonisado como si se tratara de una vulgar carrera de 800 metros y no de 7 000 metros...

A la altura de 600 metros corridos se notó que Manríquez defeccionaba, manifestándose no encontrarse en posesión de todos sus medios que le permitieran ser un verdadero peligro para Ruiz.

En estas condiciones de desventaja, Manríquez hubo de ceder terreno hasta el extremo de no alcanzar figuración en la tabla.

Después de interesantes alternativas que el numeroso público apostado a lo largo del recorrido, pudo presenciar, siguiendo con interés las diversas incidencias de la carrera.

Uno que promete

Benito Suazo de la dotación del Carlos Cousiño, dando pruebas evidentes de poseer grandes condiciones en germen, entró velozmente a la cabeza de los demás corredores, en calle Comercio en dirección a la meta.

Ruiz, del «Nacional», vencedor

Cuando faltaban más o menos 700 metros para finalizar, se hizo presente Juan Ruiz emparejando la línea de carrera que sostenía Benito, para pasarlo en gran forma punteando hasta llegar a la meta final.

La llegada a la Plaza de Armas fué vitoreada por el público. Ruiz dió la vuelta final con un soberbio embalaje, arribando al punto de llegada con 23 minutos 10 segundos y mejorando su performance del año pasado en 53 segundos.

Debrott, que debería haber figurado por el equipo del «Deportivo Luis Acevedo», corrió como particular; este atleta impuso su clase al vencer a Beno cuando faltaban 300 metros para llegar al final.

Tercero se clasificó Benito Suazo que con esta carrera dejó demostrado que si persevera puede alcanzar en el futuro muchos triunfos. Tiene condiciones y juventud.

Cuarto llegó el largo Riffo, honroso puesto si se considera que no había actuado en competencia de un recorrido superior a tres mil metros.

El resultado fué el siguiente:

1.º Juan Ruiz, del Nacional, con 23' 10".

2.º Desiderio Debrott (particular).

3.º Benito Suazo, del Carlos Cousiño.

4.º Carlos Riffo, del Manuel Plaza.

5.º Juan Francisco Lara (particular).

El Club Carlos Cousiño, vencedor en conjunto

El Club «Carlos Cousiño» que por primera vez se hace representar con su sección atlética en estas clases de competencia, se adjudicó el triunfo en conjunto con 19 puntos.

2.º El Club «Nacional» con 14 puntos.

3.º El Club Manuel Plaza con 7 puntos.

Los premios que obtuvieron los atletas y el Club vencedor fueron repartidos por la Asociación Atlética el Domingo 27 del mes pasado en una sensilla y significativa reunión.

REPORTER

Conocido deportista que se aleja

El conocido deportista de la localidad, señor Luis Vinnet Aburto, de los registros del Club «Luis Acevedo», se ausenta de este pueblo en busca de nuevos horizontes.

Prestó por largos años sus servicios en la Asociación de Arbitros, distinguiéndose por sus dictámenes justos, correctos, que lo hicieron acreedor a la estimación de los aficionados de la localidad.

Pimentón "FARO"

En latas de 10 kilos brutos, bonito color, alta calidad y exquisito aroma

Pídalo a sus Agentes

HUTH & Co. - Concepción

SERVICIO METEOROLÓGICO DE LOTA ALTO

Observaciones registradas hasta el 25 de Agosto de 1933 y su comparación con el año anterior en igual lapso de tiempo.

TERMOMETRIA

Temperatura	A la sombra		Cielo descubierto
	1932	1933	1933
Máxima del año	28°	28°	42°
Mínima del año	1°	-0.5°	-3°

HIGROMETRIA

Humedad del aire	1932	1933
Máxima del año	96	96
Mínima del año	38	33

BAROMETRIA

Presión atmosférica	1932	1933
Máxima del año	775	773
Mínima del año	753	755

PLUVIOMETRIA

Milímetros de agua caida	1932	1933
Total hasta la fecha	1,163.1	704.5
Total en el año	1,462.5	

AGUA CAIDA EN 1932 Y EN LO QUE VA CORRIDO DEL PRESENTE AÑO

	1932		1933	
Enero	3.6	milímetros	79.5	milímetros
Febrero	6.2	„	5.0	„
Marzo	38.6	„	41.6	„
Abril	251.7	„	81.0	„
Mayo	34.4	„	120.5	„
Junio	381.2	„	181.4	„
Julio	257.7	„	71.6	„
Agosto	216.6	„	123.9	„
Septiembre	68.0	„		
Octubre	103.9	„		
Noviembre	17.5	„		
Diciembre	83.1	„		
TOTAL	1,462.5	„	704.5	„

Hora de la plea y bajamar en el puerto de Lota, durante el mes de Septiembre de 1933

Arreglada a la Hora Oficial

Fecha	PLEAMAR	BAJAMAR	PLEAMAR	BAJAMAR
1	7.22 A. M.	1.24 A. M.	8.04 P. M.	1.34 P. M.
2	8.15 „	2.16 „	8.49 „	2.27 „
3	9.— „	3.10 „	9.30 „	3.12 „
4	9.43 „	3.42 „	10.09 „	3.55 „
5	10.22 „	4.21 „	10.46 „	4.34 „
6	10.59 „	4.58 „	11.22 „	5.11 „
7	11.35 „	5.34 „	11.58 „	5.47 „
8	—.— „	6.10 „	0.11 „	6.23 „
9	0.36 „	6.48 „	0.48 „	7.— „
10	1.15 „	7.27 „	1.30 „	7.42 „
11	2.03 „	8.15 „	2.28 „	8.40 „
12	3.13 „	9.25 „	4.13 „	10.25 „
13	4.42 „	10.54 „	6.05 „	—.— „
14	5.58 „	0.17 „	7.07 „	0.10 „
15	6.55 „	1.19 „	7.40 „	1.07 „
16	7.38 „	1.52 „	8.13 „	1.50 „
17	8.15 „	2.25 „	8.44 „	2.27 „
18	8.49 „	2.56 „	9.13 „	3.01 „
19	9.21 „	3.25 „	9.43 „	3.33 „
20	9.54 „	3.55 „	10.14 „	4.06 „
21	10.28 „	4.26 „	10.48 „	4.40 „
22	10.05 „	5.— „	11.26 „	5.27 „
23	11.45 „	5.38 „	—.— „	0.10 „
24	0.10 „	6.22 „	0.32 „	6.42 „
25	1.03 „	7.15 „	1.34 „	7.46 „
26	2.07 „	8.19 „	3.— „	9.12 „
27	3.29 „	9.41 „	4.42 „	10.54 „
28	4.55 „	11.07 „	6.04 „	—.— „
29	6.06 „	0.16 „	7.09 „	0.21 „
30	7.05 „	1.16 „	7.49 „	1.17 „

Agradecimientos

El señor Rafael Rioseco nos encarga dar sus agradecimientos a la Compañía, Doctor Oscar Espinoza, Administradora de la Gota de Leche y demás personal por las atenciones prodigadas durante un año a sus hijitos mellizos, los que se encuentran en perfecto estado de salud.

El señor José Luis Velásquez y familia agradecen sinceramente a todas las personas que se dignaron acompañar a su última morada a la señora Clementina Neira de Velásquez, fallecida últimamente.

La Opinión

PUBLICACION DE LA COMPAÑIA CARBONIFERA E INDUSTRIAL DE LOTA

INFORMACIONES Y FOTOGRAFIAS DE LOTA, CORONEL Y CURANILAHUE

Año VIII — Lota Alto, 1.º de Octubre de 1933 — Núm. 256

CARTA DE UN OBRERO

Cómo mejorar las condiciones de vida

El problema que preocupa hoy día a todo el mundo, es normalizar la producción y el consumo, de modo que se evite la cesantía causada por la paralización de fábricas, minas y campos, y que sea posible a los hombres de trabajo ganar lo suficiente para sus necesidades.

El punto capital para el arreglo de la situación, sea de un país o de una industria determinada dentro de cada nación, es acreditar o prestigiar lo que fabrica o extrae de la tierra, a fin de que aumenten los consumidores y paguen buenos precios.

Así habrá seguramente trabajo para todos y todos conseguirán una remuneración suficiente.

Cualquier otro procedimiento o sistema, que pretenda arreglar las cosas por medios distintos que el indicado, irá al fracaso y sólo ocasionará ruinas, miserias y terribles sufrimientos.

Es inútil que se quiera mejorar la vida por medio de simples palabras y doctrinas políticas y sociales, aunque se las designe con los nombres más pomposos y atrayentes.

Lo único positivo y claro es que el trabajador, para llevar una vida feliz, necesita que haya trabajo constante, y esto se consigue cuando la industria, la mina o el fundo en que trabaja vende con regularidad lo que produce.

Aplicando esta verdad indiscutible a nuestra localidad, debemos comprender que los compradores de carbón aumentarán en estricta proporción a la bondad de nuestro combustible y a la seguridad de su entrega oportuna en el momento en que lo necesite la fábrica, el ferrocarril o el buque que lo consume.

No habrá fábrica, ferrocarril o buque que quiera comprar carbón de Lota si hay la menor duda acerca de su producción y transporte constante y normal.

Para alcanzar este resultado, la Compañía ha hecho las más modernas instalaciones y dispone de las maquinarias más perfeccionadas, para lo cual ha necesitado invertir grandes capitales.

Corresponde a los obreros intensificar su trabajo, mediante una asistencia y un comportamiento ejemplar, a fin de que esas magníficas instalaciones den el resultado que todos anhelan: prestigiar el carbón de Lota por su buena calidad y su entrega oportuna.

Todo lo que signifique desorden, agitación e indisciplina, debe ser considerado como una traición a la causa del mejoramiento general.

En cambio, todo lo que contribuya al bien de la industria, es acto meritorio, que se traducirá en inmediato beneficio para todos.

Deseo que estas reflexiones sean meditadas por todos mis compañeros de trabajo, a fin de que se consolide en forma cada día mas sólida, la fama de nuestro carbón y alcance con el tiempo a un mayor consumo.

Así, tendremos la seguridad de que las condiciones de vida de los que laboramos, sea en las oficinas, en los talleres o en las minas, podrán alcanzar el progreso que todos anhelamos.

L. Varas Llano,
Apir de contratista

La epidemia del tifo exantemático

Continúa desarrollándose con caracteres graves, tanto en Lota Alto como en Lota Bajo, el tifo exantemático.

Todos estamos en el deber de procurar el saneamiento de los hogares y de la población con el mayor interés y actividad.

Nadie está libre del contagio y todo el que se preocupe de combatir el tifo hace obra de defensa propia, de su familia, de sus amigos y del pueblo en general.

Anotamos a continuación lo que puede hacer cada persona en tal sentido. Son precauciones sencillas que no hay dificultad alguna en adoptar.

Son las siguientes:

1.º—**Cortarse el pelo**, jabonarse la cabeza friccionándola fuertemente. Si es mujer, y no puede cortarse el pelo, frótese la cabeza con una mezcla de parafina y vinagre o con el **desinfectante que se da gratis** en la Oficina de Población y en el Hospital de Lota Alto.

En Lota Bajo pídalo a los Carabineros o al Servicio Sanitario Municipal.

2.º—**Desinfecte sus ropas** de cama y de vestir, sus colchones, frazadas y sábanas, para lo cual puede hacer lo siguiente, según la clase de ropa de que se trate: **plancharla con plancha bien caliente** especialmente en las costuras y dobleces, que es donde se ocultan las **liendres** del piojo, o bien **hervirlas en jaboncillo** durante media hora.

Si desea una desinfección completa y rápida, pida a la Oficina de Población que le **manden a su casa el camión desinfectador con estufa a vapor.**

3.º—**Bañarse con frecuencia**, sea en los baños ya conocidos o en los **baños gratis, con agua tibia**, de tina y de lluvia, que hay en la **Casa de Limpieza de Lota Alto.** También puede pedir en la Oficina de Población, **boletos para los baños medicinales**, al lado del Casino de Obreros.

4.º—**Tenga siempre en su casa desinfectante** para pasarle a los muebles, con un paño y a las murallas y pisos con un trapo o con la escoba.

Así matará todos los bichos que trasmiten la epidemia antes que ellos lo maten a usted!!!

El Combate Naval de Angamos
1879-1933

El 8 de Octubre de 1879, antes de clarear el día, un oficial de cuarto a bordo del «Blanco Encalada», señaló cerca del Cabo de Angamos el humo de dos barcos de vapor. Eran el «Huáscar» y el «Unión», que seguían de cerca la costa y habían pasado merced a la obscuridad, sin ser vistos por la división apostada más al norte. Inmediatamente el comandante Riveros se puso en persecución del «Huáscar», que al verse descubierto viró de bordo y puso proa al norte. El «Huáscar», de más rápido andar, sacaba gran ventaja de su adversario y ya se creía fuera de peligro cuando vió delante de sí tres buques que maniobraban de modo que le quedase obstruído el paso. Era la escuadra chilena del norte que al mando del comandante Latorre le presentaba combate. Por segunda vez, después del combate de Iquique, se encontraban uno frente a otro: Latorre y Grau. Pero ahora con armas iguales, hierro contra hierro, coraza contra coraza.

La situación del almirante Grau era de las más críticas. Detrás de él avanzaba el comandante Riveros a todo vapor; delante, Latorre, que le estorbaba el paso. Había, pues, que forzar el paso sin esperar al «Blanco Encalada»... Pero el comandante del «Huáscar» no era hombre que desesperase de la fortuna; tenía fe en su estrella; su tripulación aguerrida, compuesta de marineros intrépidos, le inspiraba una confianza absoluta y la audacia podía proporcionarle la ayuda que necesitaba. Inquieto, sin embargo, por la suerte de la «Unión», cuyo casco de madera hacía ilusorio tratar de oponerse a la formidable artillería chilena, le telegrafió para que se diese a alta mar y rehuyese el combate. Gracias a lo rápido de su marcha, la «Unión» pudo evadirse y emprender la huída, seguida por la corbeta «O Higgins», que el comandante Latorre mandó en su persecución.

Una vez solo, el «Huáscar» se dirigió hacia el norte forzando sus máquinas, disminuyendo la distancia que lo separaba del «Cochrane».

A tres kilómetros de distancia abrió el fuego, que su adversario sufrió silenciosamente; después, llegado a corta distancia, se lanzó por medio de una arriesgada maniobra sobre el acorazado chileno, intentando despedazarlo con su enorme espolón. Gracias a su doble hélice, pudo el «Cochrane» evitar el choque y los dos navíos se deslizaron uno al costado del otro a pocos metros de distancia cambiando terribles andanadas. Volviendo sobre sus pasos, el «Huáscar» se acercó a su adversario decidido a ponerle fuera de combate antes de la llegada del «Blanco Encalada», que corría a toda prisa en su socorro.

En menos de una hora, hizo el «Huáscar» 25 descargas de su pesada artillería de 300, sobre el «Cochrane, que respondía con energía impidiéndole decididamente el paso. A las 11 entraba en batalla

Soc. IMP. Y LIT. "CONCEPCION" — Freire esq. Castellón — Casilla 57 C. — Concepción — 1933

Nuevo itinerario de verano actualmente en vigencia en el Ferrocarril de la Cía.

Trenes de pasajeros de Lota a Concepción

TREN N.º 6

Sale de Lota a las 7 horas y llega a Concepción a las 8.22 horas.

TREN N.º 4

Sale de Lota a las 9.26 horas y llega a Concepción a las 10.40 horas.

TREN N.º 8

Sale de Lota a las 12.40 horas y llega a Concepción a las 14 horas (2 P. M.)

TREN N.º 2

Sale de Lota a las 17.20 horas (5.20 P. M.) y llega a Concepción a las 18.30 horas (6.30 P. M.)

Trenes de pasajeros de Concepción a Lota

TREN N.º 1

Sale de Concepción a las 7.50 horas y llega a Lota a las 9.14 horas.

TREN N.º 7

Sale de Concepción a las 10.30 horas y llega a Lota a las 11.52 horas.

TREN N.º 5

Sale de Concepción a las 15 horas (3 P. M.) y llega a Lota a las 16.17 (4.17 P. M.)

TREN N.º 9

Sale de Concepción a las 19 horas (7 P. M.) y llega a Lota a las 20.10 (8.10 P. M.)

De Lota a Curanilahue

TREN N.º 1

Sale de Lota a las 9.20 horas y llega a Curanilahue a las 11.15 horas.

TREN N.º 5

Sale de Lota a las 16.22 (4.22 P. M.) y llega a Curanilahue a las 18.30 (6.30 P. M.)

De Curanilahue a Lota

TREN N.º 4

Sale de Curanilahue a las 7.30 horas y llega a Lota a las 9.20 horas.

TREN N.º 2

Sale de Curanilahue a las 15.30 (3.30) y llega a Lota a las 17.18 (5.18 P. M.)

COMBINACION CON SANTIAGO

El N.º 6, que parte de Lota a las 7 de la mañana, combina con el Ordinario y Expreso que salen de Concepción con destino a Alameda. El N.º 7, que sale de Concepción a Lota a las 10.30, combina con el Nocturno que llega de Santiago. El N.º 2, que sale de Lota a las 17.20 combina con el Nocturno que parte a Santiago.

el «Blanco Encalada» y abría el fuego contra el «Huáscar». A proa hacían poco efecto los proyectiles; era a popa donde estaba la parte vulnerable del «Huáscar». El almirante chileno concentró sobre este punto el fuego de sus piezas de 400 y logró estropearle el gobernalle. En vano trató la tripulación del «Huáscar» de reparar la avería. Los marinos chilenos apostados en las cofas acribillaban el puente con incesantes descargas de mosquetería. El monitor peruano estaba ya sin gobierno; juguete de las olas, seguía sin embargo combatiendo. A todas las intimaciones de rendirse y de arriar el pabellón contestaba con el fuego de su torrecilla blindada. Acorralado en esta forma tan peligrosa, el almirante Grau sostenía una lucha desesperada. A una orden del almirante chileno los dos acorazados empezaron a dirigir su fuego contra la torrecilla blindada. Un obús acabó por atravesarla y el almirante Grau sucumbió al disparo.

Muerto el almirante, parecía inútil toda resistencia, pero la tripulación del «Huáscar» estaba resuelta a perecer antes de entregarse. Tomó el mando del buque el capitán Elías Aguirre y se instaló en la torre blindada.

Engolfados en la lucha, exasperados por el combate, los adversarios cambiaban mortíferos disparos a una distancia de 300 metros. El «Blanco Encalada», a una orden del comandante Latorre, consiguió aproximarse hasta una distancia de diez metros, mientras que se cargaba en el interior una de las piezas del «Huascar». En la abierta tronera cayó un obús de 300 libras, que explotó en la torrecilla, mató al capitán Aguirre y a los sirvientes de piezas y desmontó uno de los cañones del «Huáscar». No quedaba más que uno en estado de servicio. Era suficiente para proseguir la lucha.



El héroe del Combate Naval de Angamos don Juan J. Latorre

Dirige ahora ésta el capitán Carvajal. Nuevos tripulantes entran con él en la torrecilla, continúa el fuego más lento, pero sostenido, hasta el momento que un obús del «Cochrane» penetra por la abierta brecha y hace estallar el blindaje, hiere a Carvajal y mata a los sirvientes.

Eran las 11; hacía dos horas que

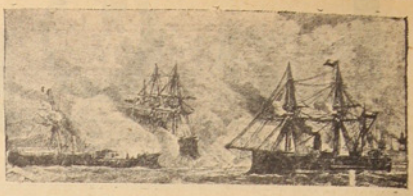

El Huáscar cae en poder de la escuadra chilena, el 8 de Octubre de 1879

se combatía. El puente del «Huáscar», inundado de sangre, la torrecilla sembrada de cadáveres, atestiguaban el heroísmo de la lucha. Los masteleros rotos no permitían utilizar las ametralladoras de las cofas; por lo tanto, el «Huáscar» combatía con su única pieza de artillería y el teniente José Rodríguez sostenía el ardor de los combatientes. Una descarga de fusilería hecha desde las cofas del «Cochrane», derribó al teniente sobre el puente.

El «Huáscar», desamparado, flotaba al azar; sus artilleros habían muerto; los marinos que intentaban remplazarlos, caían bajo el fuego de la artillería enemiga; los obús habían hecho desplomarse la techumbre de la torrecilla. Sobre el puente ensangrentado, atravesado continuamente por las descargas enemigas, era imposible mantenerse. A pesar de todo, toma el mando del «Huáscar» el teniente don Pedro Hareson. En vano el almirante chileno hace cesar el fuego y bota al agua las chalupas para lanzar sus hombres al abordaje. Los últimos defensores del «Huáscar» los reciben a hachazo limpio y a tiros de revólver y los arrojan al agua. Era su último esfuerzo. Una segunda tentativa de abordaje produjo mejor resultado. Los chilenos quedaban dueños del «Huáscar», pero los sobrevivientes han abierto las válvulas y el «Huáscar» amenaza irse a fondo; apenas si los chilenos tienen tiempo de cerrar las válvulas y mantener el buque a flote. Este combate de Angamos aseguró la supremacía naval de Chile. Aun cuando fué glorioso para él, no lo fué menos para el Perú. De la tripulación del «Huáscar» murieron 61 hombres y entre ellos los cinco oficiales de mayor grado; otros siete quedaron en estado agónico.

Durante el combate trabado a la vista de Mejillones, el telégrafo de este puerto informaba a las autoridades chilenas de las incidencias de la lucha. El resultado fué acogido en todo Chile con un júbilo indescriptible. Sin embargo, los vencedores rindieron a los vencidos el homenaje debido al valor y en un comunicado oficial, el almirante chileno hablaba en términos emocionantes de la intrepidez y del heroísmo del almirante Grau, al que le llamaba un gran marino.

Y lo fué, en efecto. Con él desapareció el más hábil y el más arriesgado de los oficiales de la marina peruana. Sus compatriotas no se engañaron. El senado peruano votó, en medio de las aclamaciones del pueblo, el siguiente decreto: «Al ser llamado por lista, a bordo de la flota nacional, Miguel Grau, contestará el oficial de más alta graduación a bordo: «Presente en la mansión de los héroes».

Dueño indiscutido del mar, podía en adelante el Gobierno chileno imprimir un enérgico impulso a las operaciones de tierra y tentar la invasión del Perú. Lo que la intrepidez de sus marinos había comenzado, debían concluirlo sus generales.

Pimentón "FARO"

En latas de 10 kilos brutos, bonito color, alta calidad y exquisito aroma

Pídalo a sus Agentes

HUTH & Co. - Concepción

VIDA SOCIAL

Cambio de anillos.—El Sábado 23 del presente se efectuó el cambio de anillos del señor Armando Tapia Leal con la señorita Serafina Vidal Leal.

Matrimonios.—El Sábado 23 del presente se efectuó privadamente en Concepción, el matrimonio de la señorita María Herrera M. con el señor David Robertson S.

Puso las bendiciones el canónigo don Abraham Romero. Fueron padrinos por parte de la novia la señora Julia M. de Herrera y el señor Artemio Herrera y por parte del novio la señora Catalina S. de Robertson y el señor Mario Galbiati D. Testigos en el civil por parte de la novia el señor Víctor Herrera y por parte del novio el señor Bernardo Mellibosvsky.

—En Coronel se efectuó el matrimonio de la señorita Clara de los Santos con el señor Jacobo Pacheu G.

Agradecimientos.—El señor Juan Flores Recabal agradece sinceramente a la Compañía, Médicos del Establecimiento, Regente del Hospital y demás personal, las facilidades y atenciones dispensadas a su esposa durante su hospitalización.

Bautizo.—El 17 del presente fué bautizada en la Parroquia de Lota Bajo Elva del Carmen, hijita de don Amalio Torres y de la señora Elvira M. de Torres. Fueron padrinos don Pedro Fuentes y la señora Adriana M. de Fuentes.

Después de la ceremonia religiosa se llevó a efecto en casa de los padrinos una gran reunión familiar que duró hasta avanzadas horas de la madrugada.

Nacimientos.—Ha venido al mundo una hijita del señor Isaac Tascón González y de la señora Herminia Otiñao de Tascón.

—Un hijito del señor Arturo Osses Vásquez y de la señora Elena Villagrán de Osses.

Viajeros.—Han regresado a Valparaíso el señor Julio Hurtado Iluñ y su esposa señora Ana de Hurtado.

—A Santiago se ha dirigido el estudiante de Leyes señor Guillermo Brown Guerra.

CRONICA LOCAL

Debido a la epidemia reinante, las festividades patrias no adquirieron el realce de otros años

Diversos números de las festividades patrias, quedaron suprimidos este año, en vista de las órdenes impartidas por las autoridades sanitarias, con el evidente propósito de impedir aglomeraciones peligrosas, que pudieran afectar a los habitantes, considerando la epidemia del tifo.

Sin embargo, algunos actos patrióticos se llevaron a efecto en Lota Alto preparados por el Departamento del Bienestar y en Lota Bajo, por la Comisión de Fiestas Patrias que nombró la I. Municipalidad.

En efecto, desde el día 17 en la tarde pudo notarse un extraordinario movimiento en el comercio y en la población obrera, adquiriendo las menestras necesarias para pasar un buen 18. En la noche del 17 de Septiembre se verificó en el Club Social de Lota una brillante recepción, a la que asistieron numerosas familias que se retiraron muy complacidas de esta reunión social.

El 18, la población obrera amaneció profusamente embanderada mientras se dejaban oír en la lejanía los estruendos de las salvas anunciadoras del día magno de nuestra nacionalidad.

Horas más tarde la Banda de Músicos del Establecimiento, correctamente uniformados y en número superior a 35 ejecutantes, desfilaron por la calle central de la población de Lota Alto y calle Parque, tocando himnos marciales levantando los espíritus, a fin de celebrar dignamente el Aniversario Nacional.

En la Tenencia de Carabineros, los escolares de las Escuelas de la Compañía, rindieron un sencillo homenaje al Día de la Patria, concurriendo al izamiento de la bandera conjuntamente con la tropa de carabineros de guarnición en Lota Alto y la Banda del Establecimiento, la que tocó en forma impecable la Canción Nacional, siendo coreada por los niños y niñas de las Escuelas asistentes. Después de este significativo homenaje las Escuelas del Establecimiento se trasladaron con la Banda de Músicos a la cabeza a Lota Bajo a fin de asistir al acto patriótico organizado por la Comisión Municipal, acto al cual concurrieron la casi totalidad de las instituciones mutualistas y deportivas de Lota.

Se inició el acto cívico con la Canción Nacional tocada por la Banda Municipal, siendo muy aplaudida por la numerosa concurrencia al terminar. Después el Teniente de Carabineros señor César Salinas, dió lectura a una elocución patriótica que fué también muy aplaudida. Después algunos números escolares dieron por terminado este número del programa iniciándose a continuación el desfile.

El desfile de las sociedades y escuelas

La Banda Municipal se estacionó al frente de las Autoridades Civiles, Militares y altos Jefes de la Compañía, desfilando con toda marcialidad las instituciones que se indican: Tropas de la guarnición, Cuerpo de Bomberos «Matías Cousiño», Brigada de Scouts de Lota, Escuelas de la Compañía, Escuelas particulares de Lota Bajo y fiscales, Sociedad de «Maquinistas y Fogoneros», «Unión y Fraternidad», «Ex-Fundición de Cobre», «Gran Unión de Obreros Mineros», «Unión Marítima», Sociedad de Pescadores «Juan José Latorre», «Artesanos y Obreros», «Bernardo O'Higgins», Deportivo «Rodríguez», «Luis Cousiño», «Matías Cousiño», «Arturo Cousiño», «Carlos Cousiño», «Manuel Bulnes F. C.», Deportivo «Nacional», «Unión Deportivo», etc.

En la tarde, en el Estadio de la Compañía, se llevó a efecto un campeonato de fútbol, atletismo, y ciclismo, con interesantes premios donados por el Departamento del Bienestar del Establecimiento.

La media marathon, con premios donados por el Municipio, corrida en la mañana del 18, reunió a un numeroso público y cuyo desarrollo damos a conocer en las páginas deportivas de nuestro periódico.

En la noche numerosas instituciones de empleados y obreros organizaron bailes y tertulias familiares, que estuvieron bastante concurridos.

Fué especialmente lucida y animada la tertulia del Casino de Empleados en Lota Alto, siendo amenizada por una espléndida orquesta.

La retreta tocada por la Banda del Establecimiento en la noche del 18 y 19 en la Plaza «Matías Cousiño» de Lota Alto, fué muy concurrida por el elemento obrero, que bailó en forma entusiasta animadas cuecas.

El 19 se llevaron a efecto las regatas programa municipal que estuvo controlado por el señor Adolfo Bendel, secretario de la Subdelegación de Lota.

Un numeroso público se dió cita en el muelle de Lota Bajo y alrededores para presenciar las competencias de los bogadores.

El domingo 17 se llevó a efecto en el Casino de Empleados la repartición de premios a los campeones de Snoockert, Ajedrez, Billar y Damas

El Domingo 17 de Septiembre se llevó a efecto en el Casino de Empleados, la repartición de premios a los campeones de Snoockert, Billar, Ajedrez y Damas, correspondiente al año pasado.

Con tal motivo el Directorio reunió a todos los adherentes y previo discurso del Presidente del Casino señor Astorquiza, se procedió a repartir los premios en el orden siguiente:

Snoockert. Primer premio señor Roberto Saelzer.

Billar. Primer premio señor Víctor Arreguy.

Billar. Segundo premio señor Roberto Saelzer.

Ajedrez. Primer premio señor Andrés Gemmell.

Damas. Primer premio señor Luis A. Márquez.

Damas. Segundo premio señor Andrés Gemmell.

A continuación los participantes del campeonato del año pasado y del actual fueron invitados por el Directorio a los amplios comedores del Casino en donde se les ofreció un te y al que asistieron las siguientes personas:

Presidente señor Octavio Astorquiza, Vicepresidente señor Arnoldo Courard, Secretario señor Gabriel Barra, Tesorero señor Armando Fontena, Directores señores: Arturo Mir, Federico Raby, René Lalanne, Carlos Duarte, Guillermo Gray e Hipólito Carrasco.

Adherentes a las competencias, señores: Andrés Gemmell, Víctor Arreguy, Severino Riesra, Rodolfo Bossahdrt, Santiago Gray, Mahomed Peña, Hipólito Pino, Andrés Lois, Oscar López, Raúl Ghirs, Oscar Victtoriano, Ernesto Rosales, Gmo. Koeppen, Julio Rivas, Jorge Barra, Leonidas Saldias, Marciano Márquez, Celso Jiménez, Orlando Badilla, Cipriano Barra, Orfilio Garrido, David Stanger y Oscar Theodor.

Ofreció el te en un elocuente discurso el Director del Casino señor Hipólito Carrasco y agradeció en nombre de los campeones el señor Víctor Arreguy.

Un año de próspera existencia cumplió el "Ateneo Obrero de Lota"

El 16 de Septiembre celebró su primer aniversario social

Con extraordinario brillo se desarrolló el programa que esta entidad tenía preparado para su aniversario, el cual se verificó el 16 de Septiembre a las 19 horas, terminando con un regio lunch que fué servido, y seguido de un animado baile que se prolongó hasta avanzadas horas de la noche.

Abrió la manifestación con un elocuente discurso el presidente del Ateneo señor Hipólito Carrasco, el que hizo resaltar las finalidades del «Ateneo Obrero», que en todo momento se ha dedicado intensamente a la propaganda de elevar el nivel moral e intelectual de la juventud obrera. En varios pasajes de su peroración el señor Carrasco fué calurosamente ovacionado por los asistentes.

A continuación habló el socio señor José Garrido, expresando sus sentimientos y reconocimiento a la vez de la obra que desarrolla el Ateneo y que significa el progreso de la juventud obrera de este pueblo, por ser un centro cultural único de este género en esta localidad.

El directorio de este centro da sus más sinceros agradecimientos a todas las personas adherentes que se interesaron por sus finalidades, y en forma especial a los señores Luis Sala, Víctor Ramírez, Negrete y Eulogio Velásquez que en todo momento hicieron derroche de su arte musical.

Con un bien preparado discurso cerró la manifestación el secretario señor Julio Pérez de Arce.

Asistieron las siguientes personas:

Señoras: Marcelina v. de Matus, Ana de Salas, Lucinia de Pérez de Arce y Guillermina Arriagada.

Señoritas: Rosa Perales, Lina Matus, Lidia Torres y Luisa Salgado.

Caballeros y jóvenes: Hipólito Carrasco, Julio Pérez de Arce, José Garrido, Humberto Obreque, Humberto Muñoz, Juan Zapata, José Peralta, Juan Escalona, Pedro Plaza, Luis Sala, Guillermo Alarcón, Baudilio Pacheco, Ambrosio Rioseco, Pedro Silva, Francisco Arriagada, Pedro Garrido, Domingo Hernández, Francisco Salazar, Evaristo Payeye, Víctor Fernández, Ernesto Santander, Miguel Escalona, Francisco Sáez, Lindorfo Varga, Luis A. Sánchez, Felidor Yévenes, Oscar Carrasco, Vicente Varga, José Alarcón, Juan B. Oñate, Carlos Poblete, Juan A. Escalona y varios otros que se nos escapan.

ECONOMATO
DE LA
Compañía Carbonífera e Industrial de Lota

Ofrece los siguientes artículos:

Casimires, Géneros de color para la temporada de primavera, Corbatas un variado surtido, Pañuelos de rebozo, Calzado para Hombres, Señoras y Niños, Sombreros y Camisas.

Gran stock y variedad en menajes, loza, enlozados y cristalería.

EL JEFE.

CARTA DE UN OBRERO

El problema de los cohetes y viejas

Con verdadera satisfacción, señor director, leí en días pasados en «La Patria» de Concepción, que la Ilustre Municipalidad de esa ciudad, había prohibido terminantemente los famosos juguetes de los chiquillos, llamados cohetes y especialmente «viejas» y petardos.

Y los penquistas, señor director, ahora podrán tener el placer de asistir a una quemazón de fuegos artificiales sin temer a los sobresaltos de oír los estampidos estridentes de un petardo, cohetes y viejas con evidente peligro de que le saquen en un momento dado hasta los mismos ojos o le quemen la ropa que hoy día está tan cara.

Lota también debería tomar el ejemplo, señor director y terminar de una vez por todas esta costumbre de tirarle a un transeunte un ciento de cohetes, una vieja o un petardo con toda la mala intención de que son capaces los muchachos sin educación que andan por las calles.

Por lo demás me dicen, señor, que una pandilla de depravados mataron en plena plaza pública de Concepción a una viejecita que dicen la llamaban por sobrenombre La Paloma, acorralándola con cohetes y petardos hasta que la pobre señora cayó al suelo sin conocimiento para no levantarse más.

Como esto puede suceder en Lota, si es que las autoridades no impiden esta molesta entretención, se hace necesario eliminar para siempre el uso en la calle pública de los juegos nombrados a fin de no pasar la enorme vergüenza que ha pasado la culta ciudad de Concepción, de presenciar el aseninato en plena Plaza de Armas de una pobre anciana.

Usted sabe, señor director, que el pueblo obrero de Lota, cada día va adquiriendo mayor cultura, el obrero no es el obrero soez de antaño, sucio y mal oliente. Cada minero trata en lo posible de vestir y comportarse en la mejor manera, igual que la gente más educada, y tenemos a orgullo decirlo y no sería propio que entre nosotros viéramos mañana o pasado el triste espectáculo que le comento.

Sin viejas, sin petardos y sin cohetes podremos gozar de una feliz Fiesta Patria, contemplando la quemazón de hermosas piezas de fuegos artificiales, que representen a los padres de la patria, que dieron su sangre, su vida y su tranquilidad en aras de la patria chilena para el bien de todos sus hijos que vivimos consagrados al trabajo, trabajando en el silencio con el propósito de que lleguen días mejores para todas las familias que se cobijan en el territorio nacional.—*Juan Escalona Godoy*, conratista.

Con todo brillo realizó la celebración del 7.º aniversario la Sociedad "Gran Unión de Maquinistas, Fogoneros y Artes Mecánicas" de esta localidad

Con una espléndida manifestación se realizó en los amplios salones del «Manuel Rodríguez F. C.», el 7.º aniversario de la Sociedad con cuyo nombre encabezamos estas líneas.

Las diversas dependencias estaban hermosamente engalanadas con guirnaldas y flores, resaltando el arreglo artístico de los comedores que daban al conjunto un espléndido golpe de vista.

La comida se llevó a cabo dentro de la mayor alegría y camaradería, siendo amenizada por una buena orquesta e intercalándose solos de acordeón y guitarra que fueron muy del agrado de la numerosísima concurrencia.

A la hora oportuna ofreció la manifestación el señor pro-secretario don Juan de Dios Torres en un bien meditado discurso recordando a grandes rasgos la historia de la formación y progreso de la Sociedad de Maquinistas y Fogoneros. En una de sus partes el señor Torres dijo: «Así como van transcurriendo los años, así se van cumpliendo los deseos de ese puñado de hombres entusiastas y esforzados, que fundaron la Sociedad para el bien de muchísimos de los que laboran frente al delicado mecanismo de una locomotora, y no podía ser de otra manera ya que, desde luego, esos hombres iniciadores han seguido trabajando incansablemente hasta hoy día por llevar a la Sociedad por el sendero del progreso social y la buena organización».

Al final, expresó: Señores consocios y colegas del Directorio; ahora nos corresponde a nosotros seguir bregando con entusiasmo y constancia, para que la obra iniciada hace 7 años, siga avanzando cada día hasta colocar a nuestra querida institución a la vanguardia de las Sociedades lotinas a fin de hacer el honor a ese nombre que dice: Sociedad de «Maquinistas, Fogoneros y Artes Mecánicas».

En seguida habló el señor protesorero don Humberto Arosteguy en una brillante improvisación, en la que recalcó el entusiasmo y cariño de los asociados por la institución, he hizo ver que a pesar de la crisis que azota a nuestro país y a nuestro pueblo, la Sociedad de Maquinistas podía ostentar gracias al amor propio de sus militantes una férrea organización mutual, financiera, etc.

Terminó exhortando a los socios que siguieran cooperando a la ardua labor del Directorio, empeñado en no omitir sacrificio alguno para llevar a efecto diversos proyectos que tiene en estudio; el más importante de ellos es el de tener local propio.

Cerró la manifestación el presidente señor Abdón Santos, dando los agradecimientos a las personas que acompañaban a celebrar este acontecimieto societario, especialmente a las señoras y señoritas. Igualmente agradeció la cooperación que le prestaron las instituciones hermanas, como el Deportivo «Mannel Rodríguez», Sociedad de Señoras «La Ilustración» y señora presidenta del Centro Femenino «Patria y Hogar».

Con asistencia de delegados de toda la región se verificó en este pueblo el Congreso Regional de la Juventud Católica Masculina

Durante los días 22, 23 y 24 se efectuó en este pueblo el Congreso Regional de la Juventud Católica Masculina, el cual se desarrolló dentro del mayor entusiasmo y fervor.

El programa a que estaba sujeto este torneo católico se realizó en todas sus partes.

En las asambleas y estudios que se llevaron a cabo en el Salón parroquial se leyeron interesantes temas, los que merecieron elogiosos comentarios.

Asistieron a este Congreso delegaciones de Concepción, Talcahuano, Tomé, Penco, Coronel, Arauco, Curanilahue, Larsquete y otras ciudades, las que regresaron el Domingo en el tren de 17.20 horas.

No nos queda otra cosa que felicitar muy deveras a la Asociación de Jóvenes Católicos de este pueblo por el gran éxito que obtuvo esta reunión y por ser la primera que se realiza en este pueblo.

Las actividades balísticas del 18 de Septiembre en el stand de la Sociedad Nacional de Tiro al Blanco «Luis Cousiño» de Lota

Asistió el Primer Alcalde de la Comuna

Una numerosa concurrencia de asociados se dió cita en el stand que la Compañía concede a esta institución, para los días del 18 y 19 de Septiembre, a fin de participar en el certamen interno de tiro que el Directorio había organizado con el laudable propósito de celebrar en forma digna el Aniversario Patrio.

El día 19 la reunión adquirió relieves especiales, por cuanto se daba término a la competencia en disputa de los obsequios concedidos por la Compañía y las artísticas medallas otorgadas por la Ilustre Municipalidad de Lota.

Concurrieron a la repartición de premios, invitados especialmente, el señor Primer Alcalde de la comuna don Nicanor Astorga, presidente honorario del Club de Tiro don Severino Riestra, corresponsal de «El Sur», don Pedro Vega, un representante de «La Opinión», y los vecinos señores: Juan Antonio Navarro, Carlos Sanhueza, Arturo Mir Rosemberg, Juan Antonio Faúndez, Armando Fuentealba, Víctor López, Gerardo Pradenas y Pablo Venegas.

Resultados del certamen por los vallosos objetos de utilidad práctica donados por la Cía. Carbonífera e Industrial de Lota

CATEGORÍA ESPECIAL

1er. premio, don Ramón Urra, con 167 puntos.

2.º premio, don Juan Lepe, con 161 puntos.

3.er premio, don Santiago Manríquez, con 160 puntos.

4.º premio, don Alfredo Toro, con 155 puntos.

1.ª CATEGORÍA

1.er premio, don Gustavo Salazar, con 192 puntos.

2.º premio, don Humberto Obreque, con 184 puntos.

3.er premio, don Juan Villarroel, con 141.

4.º premio, don Víctor Jeres, con 129 puntos.

5.º premio, don Manuel Ramírez, con 122.

2.ª CATERÍA

1.er premio, don Abraham Harros, con 80 puntos.

2.º premio, don Héctor Carrasco, con 73 puntos.

3.er premio, don Sensorino Carrasco, con 73 puntos.

4.º premio, don Abraham Cartes, con 73 puntos.

5.º premio, don Vicente Muñoz, con 68 puntos.

6.º premio, don Juan Chávez, con 67 puntos.

7.º premio, don Pedro Casanova, con 65 puntos.

8.º premio, don Ananías Urquiola, con 63 puntos.



Resultado del certamen por las artísticas medallas donadas por la Ilustrísima Municipalidad

CATEGORÍA ESPECIAL

1.er premio, don Juan Lepe, con 180 puntos.
2.º premio, don Feliciano Neira, con 171 puntos.
3.er premio, don Alfredo Toro, con 169 puntos.

1.ª CATEGORÍA

1.er premio, don Gustavo Salazar, con 182 puntos.
2.º premio, don Lorenzo Hernández, con 172 puntos.
3.er premio, don Humberto Obreque, con 157 puntos.

2.ª CATEGORÍA

1.er premio, don Sensorino Carrasco, con 80 puntos.
2.º premio, don Héctor Carrasco, con 78 puntos.
1.er premio, don Antonio Fáundez, con 75 puntos.
4.º premio, don Domingo Garcés, con 70 puntos.
5.º premio, don Adrián Maldonado, con 66 puntos.
6.º premio, don José Santos Urra, con 60 puntos.
7.º premio, don J. Nieves Alarcón, con 0 puntos.

Resultado de la competencia de Rayuela

Como complemento a las actividades balísticas, el Directorio que preside don José Cancino, organizó una competencia de rayuela, clasificándose los siguientes asociados:

Primer equipo.—Primer premio, don Víctor Jerez; 2.º premio, don Carlos Perales; tercer premio, don Pascual Manríquez.

Segundo equipo.—Primer premio, don Manuel Sepúlveda; 2.º premio, don Carlos Rodríguez; y tercer premio, don Alfredo Toro.

Tercer equipo.—Primer premio, don Luis Alanís; 2.º premio, don Artemio Mellado; 3.º premio, don Juan Mellado.

Cuarto equipo.—Primer premio, don Ambrosio Rioseco; 2.º premio, don Zenón Zapata y 3.º premio, don Pablo Inzunza.

Los estudiantes de Ingeniería y Arquitectura de la Universidad Católica de Santiago, en Lota

Una numerosa delegación de los cursos superiores de las facultades de Ingeniería y Arquitectura de la Universidad Católica de Santiago, visitaron el Establecimiento imponiéndose detenidamente del proceso de extracción y movilización del carbón.

Visitaron además las diversas obras de bienestar del Establecimiento como Casinos, Hospital, Población Obrera, Biblioteca, Cancha de Juegos Infantiles, Iglesia, etc., y especialmente el Parque.

La sociedad "Gran Unión de Obreros Mineros" de esta localidad cita a sus asociados para el 1.º de Octubre en su salón social, Pabellón 21 casa 19

El presidente de esta progresista institución mutualista, nos ha pedido citar por intermedio de «La Opinión» a los señores socios a fin de que concurran a una amplia reunión general que se llevará a efecto hoy 1.º de Octubre a las 10 de la mañana en su nuevo salón social, en el Pabellón 21 casa 19.

Dados los temas de interés que se pondrán en tabla no es de dudar que los asociados de la sociedad «Gran Unión de Obreros Mineros» concurrirán en gran número, pues se ha hecho ya característico el entusiasmo por acudir a las reuniones generales por parte de los socios de esta institución.

Las materias puestas en tabla son las siguientes:

1.º—Explicar los motivos del porqué las reuniones de directorio se llevan a efecto con largos intervalos.

2.º—Dar lectura al balance semestral.

3.º—Integrar la mesa directiva.

4.º—Aumentar las cuotas para subsidio.

5.º—Aumentar las cuotas mortuorias.

6.º—Adquirir mobiliario.

7.º—Dar cuenta del croquis Pro-Insignia.

8.º—Estatutos y reglamentos.

9.º—Adquirir plancha social para el salón.

10.º—Cuota pro insignia, y

11.º—Inauguración del nuevo salón social proporcionado por la Compañía.

El presidente señor José A. Retamal, nos encarga encarecer la asistencia de los asociados a fin de finiquitar los asuntos que penden de la consideración de la Asamblea General.



RELOJERIA TIC-TAC

Es la más popular. Los precios están al alcance de todos los obreros, que la han convertido en la Relojería preferida de Lota.

Composturas de relojes y toda clase de trabajos relacionados con el ramo, se atienden con prontitud.

CALLE PINTO 151

Luis Grandón

La reunión social del "Luis Acevedo" en la noche del 19 de Septiembre

Alrededor de cuarenta asociados con sus familias se dieron cita en el club «Luis Alberto Acevedo» a fin de participar en la cena familiar que el directorio había organizado con motivo de las Fiestas Patrias.

Los asistentes tomaron colocación en las mesas artísticamente adornadas que presentaban un lindo golpe de vista.

A continuación se sirvió el siguiente menú:

Ave con mayonesa
Consomé
Espárragos con salsa blanca
Pollo con petit pois
Torta
Café
Vino blanco y tinto

Durante la cena reinó la más franca alegría llevándose a efecto esta cena familiar dentro de un ambiente de alta distinción.

Después de la cena el directorio organizó un pequeño baile que fué amenizado por una exelente música y el que duró hasta avanzadas horas de la madrugada.

Solemnes fueron los funerales del antiguo dirigente obrero señor Pedro J. Alarcón

El 15 de Septiembre dejó de existir en ésta el antiguo vecino de Lota y dirigente obrero don Pedro J. Alarcón.

El señor Alarcón desde su juventud militó en diversas instituciones sociales de la localidad, participando en muchas de ellas en los Directorios, en donde se caracterizó por su abnegación y entusiasmo por cumplir con sus deberes societarios, colocado por el grueso de los asociados, pues veían en él al hombre trabajador y amante de la institución a la cual servía. El ocaso de su vida lo encontró desempeñando puestos directivos en las instituciones sociales que lo cobijaron hasta el día de su muerte.

Sus funerales dieron lugar a una sentida manifestación de duelo, el que se realizó después de haberse llevado a efecto unas honras fúnebres. Una enorme concurrencia de compañeros y amigos acompañaron al cortejo, el que iba precedido por la Banda de Músicos, siguiendo el carro mortuorio escoltado por las insignias sociales enlutadas de las siguientes instituciones: Sociedad de Artesanos y Obreros, Sociedad de Pescadores «Juan José Latorre», Sociedad de Obreros «Ex Fundición de Cobre» y Deportivo «Manuel Rodríguez», y de la Agrupación Seccional del Partido Demócrata de esta localidad.

Hermosas coronas, palmeras y ramilletes de flores adornaban la carroza fúnebre del extinto.

En el Cementerio hicieron uso de la palabra las siguientes personas, señores: Lorenzo Muñoz y Carlos Poblete, por la Sociedad Artesanos y Obreros; Moisés Aguilera, por la Sociedad Ex-Fundición de Cobre; Manuel González, por la Sociedad «Juan José Latorre»; Pedro Vega, por el Deportivo «Manuel Rodríguez»; y Aurelio Quiroz, por la Agrupación Democrata.

Despidieron el duelo los señores: Augusto Alarcón, Guillermo Riveros, y los presidentes de las instituciones a las cuales pertenecía.

CAJA DE SEGURO OBLIGATORIO

Instrucciones sobre sistema de pensiones de la Ley 4054.—Un momento de charla con el señor Leonidas Hernández, inspector local

En días pasados tuvimos la oportunidad de visitar la oficina Control de la Caja del Seguro Obrero Obligatorio, a cargo del señor inspector don Leonidas Hernández, quien nos atendió con toda gentileza proporcionándonos algunos datos de sumo interés para los asegurados de la localidad, cuyo número en Lota es de consideración, figurando por lo tanto como uno de los principales centros de actividad de la Caja de Seguro Obrero de la República.

Para empezar, nos manifestó el señor Hernández, les estimaré tengan a bien insertar en el periódico «La Opinión», una circular explicativa que se relaciona con las imposiciones cedidas y las imposiciones reservadas, las que parece han venido a confundir a muchos asegurados que han optado por un sistema que no han deseado, errores en que han incurrido por diversos motivos como ignorancia, negligencia, etc., etc.

Relativo a la atención del personal para con los asegurados, agrega el señor inspector, debo manifestarles que desde el jefe hasta el último empleado tienen la mayor buena voluntad para atender cualquier consulta que los obreros quieran hacer a la oficina, pues la función social del Seguro Obrero es de enorme trascendencia, a la que nosotros en ningún momento podemos estar ajenos, por cuanto nuestra labor es servir con especial dedicación a la enorme falange de nuestros conciudadanos que están afectos a la Ley 4054 del 8 de Septiembre de 1924.

LA CIRCULAR ES LA SIGUIENTE

"El artículo 16 de la Ley 4054 establece dos sistemas de imposiciones o cuotas, el de imposiciones cedidas y el de imposiciones reservadas.

Imposición cedida, significa que el asegurado, a la edad elegida, gozará de una mayor pensión de vejez, pero en cambio, a su fallecimiento, los herederos no obtendrán la devolución de las imposiciones.

Imposición reservada, significa que el asegurado gozará de una menor pensión de vejez, pero los herederos tendrán derecho a recibir la devolución de las imposiciones a su fallecimiento.

Pasa a la página 8

DEPORTES

Ciclismo tendremos el 12 de Octubre en Lota

Los del Manuel Plaza en su rama ciclista contra el Peralta de Lota

Otro de los deportes que se intensifica en Lota es el ciclismo.



Teodoro Aguilera, del «Peralta», que se mantiene en constante entrenamiento para presentarse en óptimas condiciones en contra del «Manuel Plaza».

Un club denominado el Peralta cuenta en sus filas con valiosos elementos que han tenido buena actuación en torneos de esta índole efectuados fuera del pueblo.



Roberto 2.º Sanhueza, que actuará el 12 de Octubre en contra de los «placistas».

El atlético Manuel Plaza hace valer también sus aficionados, y en esta forma tendremos una gran competencia para el próximo 12 de Octubre a efectuarse en la pista de Lota Bajo.



«Peyuco» Ortiz, de la sección atletismo del «Manuel Plaza» que defenderá los colores de esta institución en la justa del 12 de Octubre.



Carlos Perales, de la sección ciclismo del «Manuel Plaza» que actuará junto con Peyuco Ortiz para las competencias del 12 de Octubre.

El fútbol en el mes de Septiembre en los campos de juegos de la Compañía

Un comentario sobre las selecciones de la provincia.—Lota contra Talcahuano y Tomé sin poder actuar.—Los partidos relámpagos de semileagues sin brillo. —Una entrada cara que no refleja lo que fueron los partidos

Fracaso tras fracaso ha habido en el mes de Septiembre en materia de fútbol local y provincial.

En dos ocasiones la afición deportiva de este pueblo ha debido abstenerse de ver la actuación de nuestros seleccionados por la inasistencia de los equipos representativos de Talcahuano y Tomé, los que no han podido cumplir con sus compromisos por motivos hasta cierto punto de incomprensión.

Esto ha traído una desilusión en las filas del fútbol lotino, pues todo el mundo desea ansioso ver la presentación de nuestros mejores hombres en contienda de la naturaleza de las que mencionamos.

Talcahuano, después de habersele designado para efectuar un partido en Lota, no pudo concurrir, y como es natural la Federación de Fútbol de Chile tomó cartas en el asunto y cedió los puntos a Lota como era muy lógico.

Más tarde Tomé solicitó postergaciones por dos veces y finalmente tampoco pudo alcanzar hasta este pueblo, siguiéndose una serie de telegramas con Santiago que no han traído lo esperado por los aficionados locales, esto es, ver siquiera un partido de los seleccionados.

En cambio los encuentros de primera división han seguido su curso normal y se ha tenido ocasión de ver jugar a los equipos locales por la competencia oficial del año.

Ultimamente el cuadro del Deportivo Manuel Rodríguez se ha impuesto por goleada al Deportivo Acevedo, que aunque sus directores tratan de presentarlo en buenas condiciones (nos referimos al cuadro albo) su actuación es la de siempre, a la cola.

Los cuadros de división intermedia dan espectáculos de buen fútbol, siendo de mencionar especialmente el triunfo del cuadro guerrillero sobre el invicto del Carlos Cousiño que hasta ese Domingo continuaba con su título de tal.

Esto ha sido la nota pintoresca —puede decirse— del fútbol en las divisiones inferiores y de este detalle tendrá que venir la reacción del cuadro rojo, el que tratará de alcanzar parte del prestigio restado por esta actuación.

Esto nos hace recordar aquello de que no hay que dormirse en los laureles y de ello tienen que tomar nota los jugadores rojos absteniéndose de muchas cosas que no se pueden mencionar en esta crónica.

Solo manifestaremos que los deportistas que se cuidan lograrán alcanzar justo premio a sus esfuerzos.

Los partidos relámpagos—conocidos en nuestro pueblo como encuentros de semileagues—no tuvieron el alcance de otros años y poco a poco pierden la expectabilidad.

Estos encuentros se tornan flojos y monótonos, pues en algunos hay necesidad de esperar pacientemente la colocación del primer goal, perdiéndose el interes lógico de todo buen encuentro.

El caso del partido jugado entre Luis y Arturo, que tuvo alternativas brillantes solamente en el tiempo reglamentario, hubo de estarse disputando durante dos días seguidos sin otro interés que el que pacientemente tiene para los partidarios de ambos cuadros restándose emotividad para el resto del público.

Sobre esta materia estimamos que sería más oportuno evolucionar en este sentido y que la dirección del fútbol lotino elimine de una vez por todas estos encuentros reemplazándolos por encuentros de otra naturaleza en que deba jugarse los noventa minutos de juego con mayores atractivos.

En estos partidos semileagues correspondió el triunfo en la siguiente forma a los cuadros de primera división:

1.er lugar, el equipo del Deportivo Manuel Rodríguez.

2.o lugar, el equipo del Arturo Cousiño.

3.er lugar, el equipo del Luis Cousiño.

En la división intermedia:

1.er lugar, el Carlos Cousiño.

Doctor MELLIBOVSKY

Atiende al público en Cousiño 269

MEDICINA INTERNA

Consultas de 15 a 18 horas

Gran Carnicería "LA PENQUISTA"

(Las puertas anchas)

DE

JUAN TAPIA O.

Comercio 740, Fono 43

LA MEJOR DE LOTA. -- Carnes frescas de primera - - calidad. -- Buenos mercados. -- Higiénica. - -

PERSONAL ATENTO Y COMPETENTE

Sucursal de "LA PENQUISTA", en Comercio esquina Lautaro.

En mi propósito de atender mejor a mi numerosa clientela, he abierto la **"Sucursal de las Puertas Anchas"**, en calle Comercio esq. Lautaro. — NO LO OLVIDE.

2.º lugar, el Luis Cousiño.
3.er lugar, el Unión Deportivo.

Sobre la actuación de conjunto de los cuadros de primera división podemos indicar al equipo del Arturo Cousiño que volviendo por sus fueros reconquista en estos partidos gran prestigio.

Su actuación eficiente dentro del marco de jugadas que se hacen en Lota.

Reseñando a mayor altura no pudo apreciarse en estos encuentros relámpagos—que ni debieran llevar este nombre—otro juego eficaz y emotivo.

Basquet-ball Local

Nuestro mejor conjunto el "YALE", se dirigió en los días de Fiestas Patrias a Coronel.—Cesteó a Coronel y Schwager.—Más tarde fué vencido en Lota por el fuerte conjunto del Español de Talcahuano.

Un deporte que cada día cuenta con mayor número de adeptos es sin dudas el basquet-ball.

Una juventud llena de entusiasmo se acoge a los beneficios de este deporte y buenos encuentros se ven Domingo tras Domingo, concurriendo un selecto público que sigue con interés las alternativas de las jugadas de nuestros muchachos.

Partidos no solamente en las canchas de Lota se han realizado, sino que el conjunto del «Yale» ha salido en jiras a los pueblos vecinos conquistando buenos triunfos.

Es de felicitarse que nuestra juventud asimile los conocimientos del basquet-ball, hoy en día distribuido en todos los pueblos del país.

El cuadro del «Yale», conjunto local formado a base de muchachos jóvenes, nos ha estado brindando partidos llenos de emoción.

El día 18 de Septiembre este cuadro se trasladó al vecino puerto de Coronel para enfrentar al Comercial Unidos de ese puerto y al mismo tiempo para inaugurar con este partido una cancha de propiedad de aquella entidad vecina.

Más tarde, el 20 se midió con el cuadro de Schwager en la cancha de la Compañía Carbonífera de aquel mineral.

Los partidos efectuados en las fechas que mencionamos tuvieron la balanza a favor de los lotinos, los cuales actuaron con el siguiente resultado.

Contra el Comercial Unido jugaron con una buena combinación y rapidez, interviniendo con éxito en las jugadas y alcanzando la victoria por la cuenta de 19 x 26.

El partido contra Schwager fué también de triunfo para el «Yale» y en estrecho partido alcanzaron a derrotar a aquel cuadro por la cuenta de 27 x 26.

Español de Talcahuano ganó a los lotinos

El Domingo 24 de Septiembre el «Yale» tuvo de visita al fuerte y aguerrido conjunto del Deportivo Español de Talcahuano.

Este encuentro se realizó en la cancha que posee en Lota Bajo el club Manuel Rodríguez.

El partido de reglamento terminó en empate, por cuya razón hubo de efectuarse el desempate en el cual los visitantes lograron alcanzar el triunfo siendo el marcador de 33 x 31.

Muñoz el crak nacional en Lota

Mientras no exista asociación de Basquet-ball en este pueblo, el «negro» Oscar Muñoz considerado como uno de los mejores jugadores para el cesto por estos lados ha firmado los registros del club lotino el «Yale».

Es una buena adquisición que ha hecho el club mencionado, con lo cual se enriquecen las filas del basquet ball local.

¿Que pasa en el boxeo local que durante el año no ha habido encuentro?

Un deporte que ha tenido tanto éxito duerme sin dar demostraciones de futuras actividades

Hace algún tiempo que no se notan actividades boxeriles en nuestro pueblo y esto nos sugiere un comentario al notar el adormecimiento en que se encuentran las instituciones boxeriles de Lota.

Creemos que el entusiasmo no puede decaer y se hace indispensable darle el impulso que requieren estas actividades.

Contamos con tres instituciones que practican este deporte, pero hasta ahora no han dado señales de vida. Una que otra croniquilla relacionada con el deporte boxeril se han visto publicadas en los diarios, pero sin alcanzar una efectividad que traigan como es natural la inevitable reacción.

Elementos creemos que no faltan y sólo se trata de un aletargamiento que se hace indispensable romper cuanto antes.

RELOJERIA BARBIER
ES LA MEJOR
Si desea usted un trabajo eficiente y duradero, visítenos.
EXISTENCIA EN RELOJES
para caballeros y señoras — Relojes de pared y artículos varios para regalos a los mismos precios antiguos.
GUILLERMO BARBIER W.



Juan 2.º Peña, que después de una ausencia de 3 años, llegó a Lota incorporándose al «Matías Cousiño», su ex club.

Peña se radicó en Traiguén en donde actuó por el «Lautaro» F. C., formando parte del seleccionado de aquella localidad.

Como se ve, Peña ha venido a reforzar a los huestes del «Matías Cousiño», que junto con otras adquisiciones lo convertirán en el mejor equipo de las canchas lotinas.

OLIMPICA

Gracias a las gestiones de nuestro colega señor Francisco Wilson U. ha aparecido en la provincia una revista deportiva.

Los esfuersos de Wilson se han visto coronados de éxito, pues su revista que trae un seleccionado material ha encontrado una amplia acogida en la zona.

Muy necesaria e indispensable era la aparición de un semanario que sirviera los intereses del deporte provincial, por cuya razón los deportistas le han dado su mejor acogida.

Esperamos que «Olímpica» tenga una larga vida y refleje con ella el sentir general de la afición de la zona.

Este semanario mejora Sábado a Sábado.

EL DEPORTE EN BROMA

por

"El Barretero Audax"

La amargura de la derrota

Me sentía orgulloso—señor redactor—de pertenecer a una conocida entidad futbolera, el «C. C.» por la forma como jugaban aquellos muchachitos del Juvenil en otrora y de intermedia en la actualidad.

Nuestra calidad de invictos de decenas de partidos, nuestras jugadas matemáticas y de perforación de las vallas eran mi encanto y creí que llegaríamos muy lejos para darles un ejemplo a aquellos armatostes de las divisiones altas.

Pero últimamente hemos caído vencidos—por cierto en noble lid;—pero la culpa la tenemos nosotros solamente.

Nos habíamos creído imbatibles y por esta razón ni siquiera nos entrenábamos.

Pollo Concha hacía de las suyas, Benito Suazo vivía en el limbo, Acosta se creía un Olguín y así todos los compañeros de equipo. Pero vino ese odiado partido con los guerrilleros como se les llama y caímos derrotados perdiéndose gran parte del prestigio alcanzado.

Hoy por hoy, a pesar de los consejos del Gustón Vargas, ni siquiera tomamos en cuenta sus observaciones y aquí estamos estancados esperando que a San Benito nuestro capitán le oiga el cielo sus buenos propósitos y volvamos por nuestros fueros.

El Colocolito rojo ha caído vencido y esperamos que un buen encierro nos envíe nuevamente a la vanguardia de la división.

Una cachetada clásica y un k. o. italiano

El pobre Don Pancho, el crak italiano del Audax, se ha convertido en un formidable «puncher».

Esto de hacerles caricias a las canillas de nuestro veloz delantero ha traído malas consecuencias para uno que milita en las filas de los «Unidos».

Dice que fué a la «maleta el chancacazo», no obstante la cuenta alcanzó uno, dos, tres y siete son diez k. o.

Sales y otros condimentos parecidos se le aplicaron a aquel durmiente que viajó por tierras desconocidas tras del ganchо de derecha del crak.

A pesar de todo, lo que es malo es malo. Al ring para otra ocasión.

Se ve una de juegos, agarrones, puntapiés, etc. en nuestra cancha cuando se actúa, que sin querer nos estamos conquistando fama de «pesados».

No se puede reaccionar y el juego brusco es de lo mejorcito entre los equipos de Lota.

No se podría asignar un premio al más brusco de nuestros jugadores?

No faltaría una asignación para hacer entrega en sesión solemne de este premio al mérito por el cual habría muchos interesados en Lota.

Pegajosos los partiditos del Dieciocho, y todo por cuarenta cobres. En general «tutto a cuarenta» como el bobre turco.

Luis y Arturo dos niñitos de corta edad estuvieron jugando dos días.

Chamorrito hacía masajes y Luchito C. daba consejos.

Hasta que los pilló la mamá «Asociación» y les cortó el cuarenta dejándolos colgados del primer puesto.

Atléticas

No se efectuaron las pruebas atléticas que tenía programadas la Asociación local para los días de fiestas patrias debido al mal estado de la cancha.

Pero los ciclistas que estaban inscritos para correr el 19, dieron prueba de su gran entusiasmo, pues ellos mismos se encargaron de hacerle unos arreglos a la pista hasta dejarla lista para correr. Y corrieron, y por ello se merecen un aplauso.

El 12 de Octubre, día de la raza, es el gran día del atletismo lotino. Habrán 15 pruebas individuales y posta de 4×100.

El torneo se efectuará en dos etapas de manera que los atletas rindan el máximo en sus pruebas favoritas el primer día y tengan tiempo de reponerse para la segunda etapa.

Es casi seguro que para el torneo del 12 de Octubre se pre-

sentarán muchos atletas nuevos, especialmente de las huestes del Carlos y Arturo Cousiño.

Y también muchos atletas que sin ser nuevos, han permanecido en «relache» en el último tiempo, tales como Bustos, el famoso «Potrillo» de 1928; Arostegui, el peligroso rápido; Raúl Duarte, la pesadilla del campeón de las vallas: Silva Ascanio Salazar con mucha «chance» para campeón de salto triple y largo.

Carlos Mora, compañero de Salazar y serio rival de Navarro. Juan Fco. Lara que espera rehabilitarse ampliamente en los 5,000.

Con Ruiz no hay más qué hacer. El muchacho está hecho un coloso. Con su triunfo en la carrera Lota Corone.-Lota deja demostrado que su entrenamiento no lo descuida y que la afición puede confiar en él por mucho tiempo.

Ahora debe seguir cuidándose con esmero y guardarse mucho de no perder velocidad porque le será muy necesaria para marcar buenos tiempos en carreras de pista. El entusiasmo de partidarios inexpertos suele terminar con muchas buenas condiciones para el deporte. ¡Cuidado Ruiz!

Después de Ruiz, el coloso, está Manríquez el sucesor. En la carrera del 18 se presentó en buenas condiciones físicas de ahí entonces que arribara a la meta en tan magníficas condiciones. Fué el atleta que llegó más «entero». También Manríquez debe cuidar de alcanzar «tiempo» en sus carreras de pista. Poco queda del presente año y debe llegar a 16' clavados en 5,000 antes que llegue la Selección Nacional.

Emocionantes se presentan las carreras planas de 100, 200 y 400 metros del torneo del 12 porque Navarro, Lagos, Silva, Arostegui, Escalona, Mora y otros que están de «tapadita» están dispuestos a «pulverizar» los «records» existentes.

En 110 metros vallas habrá una hermosa lucha entre el campeón Silva, Duarte y Salazar.

Los lanzadores se presentan dudosos en cuanto a buenas performances. Manríquez grande y Rojas se preparan con entusiasmo. Lagos si lanza con dardo reglamentario llegará muy cerca de los cuarenta metros.

El Club Nacional tiene lanzadores novicios que pueden dar una sorpresa. Por su parte el Carlos también tiene dos hombres que bien pueden triunfar.

Barrientos, el muchacho, que se clasificó campeón de novicios de 800 y 1,500 metros, también se presentará a competir junto a los campeones para el torneo del 12.

REPORTER

La Asociación Atlética de Lota organiza un espléndido torneo atletico para todo competidor para los dias 12 y 15 de Octubre

Las pruebas que se efectuarán — Los competidores

El 12 de Octubre ha sido el día del atletismo lotino desde 1926. Se recuerda que siempre el torneo del Día de la Raza ha alcanzado completo éxito por cuanto es la mejor época para realizarlo.

La Asociación Atlética ha elaborado un nutrido programa que consta de 15 pruebas individuales y una posta de 4×100.

Con el fin de alcanzar buenas «performances» ha habido acuerdo de efectuarlo en dos etapas que se efectuarán una el 12 de Octubre y la otra el 15 del mismo mes.

El programa de pruebas es el siguiente: Carreras planas de 100, 200, 400, 800, 1500, 3000 y 5000 metros.

110 metros vallas.

Saltos: Alto, Largo, Triple, Garrocha.

Lanzamientos: Bala, Dardo, Disco.

Posta de 4×100 (400).

Los competidores inscritos hasta hoy son los siguientes: Juan A. Ruiz, Miguel Escalona, Angel Silva, Humberto Lagos, Humberto Arostegui, Pedro Plaza, Carlos Barrientos, Oscar Ruiz, Juan E. Manríquez, Carlos Riffo, José A. Muñoz, Domingo Muñoz, Desiderio Debrott, José Rojas, Raúl Duarte, Armando Bustos, Daniel Neira, Ascanio Salazar, Carlos Mora, Gmo. Navarro, Juan Fco. Lara, Miguel López M., Oscar Villalobos, Cristóbal Medina, Rosamel Fica, Walterio Torres, Alberto Almendra y Ricardo Manríquez V.

Además es muy posible que la Asociación invite a participar en este torneo a los atletas del «Pelantaro» de Arauco, lo que le daría más realce a la competencia.

REPÓRTER

Por el Club Atlético «Manuel Plaza»

En sus últimas sesiones ha acordado darle un verdadero impulso a sus secciones atletismo y ciclismo que en los últimos tiempos se habían notado algo flojas.

Para hoy 1.º de Octubre tiene programadas algunas pruebas atléticas que sirvan de preparación para el torneo que organiza la Asociación.

La sección ciclismo también tendrá hoy su entrenamiento jeneral a fin de prepararse para la competencia inter clubes que se verificará en el presente mes con el «Peralta» de Lota Bajo.

Hay estusiasmo entre los pedaleros placistas para entrenarse cuidadosamente para esa competencia.

El Plaza auspiciará un torneo atlético inter clubes para el Domingo 29 del presente y dado el entusiasmo que se nota entre sus dirigentes, promete alcanzar completo éxito.

Por renuncia del Sr. Saldías como presidente, ha quedado a la cabeza del Club el Sr. Jacinto Sandoval, actual vicepresidente, persona de gran espíritu deportivo, de quien se tiene gran confianza como activo dirigente. Los placistas por tanto confían en la competencia y entusiasmo del Sr. Sandoval que ha de llevar al Club al lugar que le corresponde.

Al quedar a la cabeza del Club, el Sr. Sandoval nada ha prometido lo cual es una garantía que su actuación como dirigente atlético ha de ser fecunda y de beneficios para ambas ramas del Manuel Plaza.

A muy corto plazo será posible ver los puntos del trabajo y entusiasmo del Directorio que dirige el Sr. Sandoval.

Caja de Seguro Obligatorio

De la página 5

En vista de que algunos asegurados al inscribirse, habían elegido el sistema de pensión a cuotas cedidas a la Caja, a causa de que ignoraban su significado, y con el objeto de evitar molestias a las familias de los asegurados, el Honorable Consejo de la Caja de Seguro ha acordado:

"Los asegurados inscritos antes del 30 de Junio de 1933 que hubieren declarado que deseaban la pensión a cuota cedida, podrán solicitar de la Caja hasta el 31 de **Diciembre de 1933,** que se les rectifique su papeleta de inscripción en el sentido de que desean la pensión a cuota reservada".

Para mayores datos los obreros asegurados podrán dirigirse al personal de la Caja en Lota Bajo, calle Comercio esquina Videla, el que tendrá mucho gusto en aclarar el párrafo precedente, para mayor satisfacción de los interesados.

SERVICIO METEOROLÓGICO DE LOTA ALTO

Observaciones registradas hasta el 25 de Septiembre de 1933 y su comparación con el año anterior en igual lapso de tiempo.

TERMOMETRIA

Temperatura	A la sombra 1932	A la sombra 1933	Cielo descubierto 1933
Máxima del año	28°	28°	42°
Mínima del año	1°	-0.5°	-3°

HIGROMETRIA

Humedad del aire	1932	1933
Máxima del año	96	96
Mínima del año	36	33

BAROMETRIA

Presión atmosférica	1932	1933
Máxima del año	775	773
Mínima del año	753	755

PLUVIOMETRIA

Milímetros de agua caida	1932	1933
Total hasta la fecha	1,244.9	770.4
Total en el año	1,462.5	

AGUA CAIDA EN 1932 Y EN LO QUE VA CORRIDO DEL PRESENTE AÑO

	1932		1933	
Enero	3.6	milímetros	79.5	milímetros
Febrero	6.2	„	5.0	„
Marzo	38.6	„	41.6	„
Abril	251.7	„	81.0	„
Mayo	34.4	„	120.5	„
Junio	381.2	„	181.4	„
Julio	257.7	„	71.6	„
Agosto	216.6	„	123.9	„
Septiembre	68.0	„	65.9	„
Octubre	103.9	„		
Noviembre	17.5	„		
Diciembre	83.1	„		
TOTAL	1,462.5	„	770.4	„

Hora de la plea y baja mar en el puerto de Lota, durante el mes de Octubre de 1933

Arreglada a la Hora Oficial

Fecha	PLEAMAR	BAJAMAR	PLEAMAR	BAJAMAR
1	7.56 A. M.	1.46 A. M.	8.29 P. M.	2.08 P. M.
2	8.40 „	2.41 „	9.06 „	2.52 „
3	9.19 „	3.18 „	9.42 „	3.31 „
4	9.56 „	3.54 „	10.17 „	4.08 „
5	10.31 „	4.29 „	10.48 „	4.43 „
6	11.06 „	5.— „	11.21 „	5.18 „
7	11.41 „	5.33 „	11.55 „	5.53 „
8	—.— „	6.17 „	0.20 „	6.32 „
9	0.32 „	6.44 „	1.— „	7.12 „
10	1.16 „	7.28 „	2.01 „	8.13 „
11	2.18 „	8.30 „	3.43 „	9.55 „
12	3.40 „	9.52 „	5.28 „	11.40 „
13	5.02 „	11.14 „	6.22 „	—.— „
14	6.03 „	0.34 „	7.— „	0.15 „
15	6.50 „	1.12 „	7.33 „	1.02 „
16	7.32 „	1.45 „	8.05 „	1.44 „
17	8.09 „	2.17 „	8.37 „	2.21 „
18	8.47 „	2.49 „	9.11 „	2.59 „
19	9.26 „	3.23 „	9.47 „	3.38 „
20	10.08 „	3.59 „	10.25 „	4.20 „
21	10.49 „	4.37 „	11.08 „	5.01 „
22	11.38 „	5.20 „	11.57 „	5.50 „
23	—.— „	6.09 „	0.34 „	6.46 „
24	0.53 „	7.05 „	1.45 „	7.57 „
25	2.— „	8.12 „	3.09 „	9.21 „
26	3.15 „	9.27 „	4.38 „	10.50 „
27	4.34 „	10.46 „	5.46 „	11.58 „
28	5.42 „	11.54 „	6.43 „	—.— „
29	6.41 „	0.55 „	7.26 „	0.53 „
30	7.31 „	1.38 „	8.06 „	1.43 „

La Opinión

PUBLICACION DE LA COMPAÑIA CARBONIFERA E INDUSTRIAL DE LOTA

INFORMACIONES Y FOTOGRAFIAS DE LOTA, CORONEL Y CURANILAHUE

Año VIII — Lota Alto, 1.º de Noviembre de 1933 — Núm. 257

Reflexiones de actualidad

El Tifo exantemático

¿Por qué se prolonga en Lota esta terrible enfermedad?

Todos los ntendidos están de acuerdo en que la causa principal de la persistencia del mal, consiste en LA OCULTACION DE LOS ENFERMOS EN LAS CASAS PARTICULARES y en LA RESISTENCIA DE MUCHOS A ACUDIR A LAS CASAS DE LIMPIEZA.

En efecto, si un enfermo, tan pronto como aparece la fiebre, fuera aislado en el Lazareto, no seguiría contagiando a todos los que se les acerquen. Se mejoraría rápidamente, porque habría sido atendido con oportunidad, y los miembros de su familia y amigos no contraerían la enfermedad.

Mientras tanto ocurre que los enfermos son mantenidos ocultos en las casas y durante días y días los insectos que lo pican van a picar en seguida a las personas que están cerca y las transmiten el tifo.

Así la epidemia se propaga y continuamos todos sufriendo las consecuencias.

Es deber de todo ciudadano consciente dar parte a los médicos u oficinas sanitarias de todo enfermo con fiebre, para que se le examine y se vea si tiene o no el exantemático.

Por otra parte, la limpieza deja mucho que desear en las casas y en las personas.

Habiendo aseo, no hay insectos que transmitan el tifo.

Para que nadie alegue que no tiene recursos para asearse, se han instalado baños tibios gratuitos en Lota Alto y Lota Bajo, donde se atiende el público esmeradamente.

Si hiciera una campaña persistente toda la gente ilustrada o simplemente inteligente, en el sentido de *exigir certificado de limpieza* a toda persona desaseada que le solicite algo, pronto veríamos que el piojo del exantemático desaparecería de nuestro pueblo.

Un poco de buena voluntad y habremos vencido la epidemia.

Deportes

Con el buen tiempo, se intensifica la vida al aire libre.

Los ejercicios físicos encuentran constante oportunidad para desarrollarse.

Es el momento de llamar la atención de los jóvenes y de los niños hacia las incomparables ventajas que la práctica de los deportes les puede significar.

Una buena salud es ya una fortuna, y sólo se consigue mediante la sobriedad y el diario ejercicio corporal al aire libre.

La sobriedad, la lucha contra los vicios, es práctica propia del deportista.

Los padres y madres de familia que quieren asegurar un buen porvenir a sus hijos, deben recomendarles su incorporación a las instituciones de cultura física, en todas sus ramas: fútbol, box, atletismo, etc.

Ojalá los clubes deportivos de Lota, reciban este año un refuerzo eficaz mediante la incorporación de muchos nuevos socios.

Cada club tiene ahora un local especial para su entrenamiento, de modo que puede atender perfectamente a sus miembros, y nadie puede temer que lo dejen olvidado o rezagado si realmente posee cualidades.

Ingresar a un centro deportivo es como ingresar a una escuela. Se aprende a poco costo, reglas de orden, disciplina, buenas costumbres, respeto mutuo, y se abre camino hacia una buena carrera en el futuro.

X. X.



Toda madre debe saber cómo alimentar su guagua

En las consultas de las madres a la Gota de Leche se oye a menudo el siguiente diálogo:—«Doctor, tengo tan poca leche, mi guagua queda con hambre» y el médico pregunta—¿Cuántas veces le da el pecho a su guagua?—La respuesta es casi la misma:—«Tres, cuatro veces, doctor».

Si una madre no da el pecho a intervalos regulares, la leche irá disminuyendo hasta agotarse, muchas veces.

El mejor método o remedio para tener leche es hacer que el niño mame cada tres horas y debe mamar de uno y otro seno si la leche es poca.

Desde el comienzo deben seguirse las reglas de la alimentación, de otro modo se educa mal al niño y la madre tendrá que molestarse mucho más en su crianza.

Es de creer que todas las madres de Lota saben ver la hora, y si no he aquí una espléndida oportunidad para aprenderlo; si no hay reloj en la casa, ésta es la única vez en que es permitido consultar a la vecina. El siguiente horario que es muy práctico y fácil de seguir, puede servir de guía a las madres en su noble tarea de alimentar a su pequeño hijo:

Primera mamada a las 6 de la mañana.

Segunda mamada a las 9 de la mañana.

Tercera mamada a las 12 del día.

Cuarta mamada a las 3 de la tarde.

Quinta mamada a las 6 de la tarde.

Sexta mamada a las 9 de la noche.

Hasta antes de los tres meses puede dársele una última vez a las 12 de la noche. Pasada esta hora **la guagua debe dormir en su cuna** hasta las 6 de la mañana del día siguiente.

Si el niño duerme a la hora que le corresponde mamar, debe despertársele suavemente, ponérselo al pecho y llevarlo nuevamente a la cama.

Si despierta lejos de las horas de alimento, se le dará dos o tres cucharaditas de agua fresca. El agua es indispensable para el desarrollo normal del niño, sobretodo en épocas calurosas.

Deben aprovecharse las horas de las mamadas para hacer el cambio de los pañales y un aseo esmerado del niño, con agua tibia.

Las madres, esposas de trabajadores de la Compañía, tienen a su disposición la Gota de Leche del Establecimiento y sería con agrado que muchas lleguen hasta allí en la seguridad de encontrar en ella la salud de sus hijos. Algunas creen que la Gota *sólo* debe ocuparse cuando no hay *leche*. Al contrario, la Gota estimula en las madres la alimentación natural y enseña cómo deben aprovecharla; procura el peso que es el único medio de saber si la criatura está

Alza de Tarifas de Carga del F. C. de la Compania

«Santiago 1.º de Septiembre de 1933.—S. E. decretó hoy lo que sigue: N.º 2346.—Vistos: la solicitud acompañada, a estos antecedentes lo informado por el Departamento de Ferrocarriles del Ministerio de Fomento, en memorandum N.º 56 de 2 del presente mes, y

TENIENDO PRESENTE:

Que el artículo 5.º de la Ley de 23 de Octubre de 1884 que autorizó la construcción del Ferrocarril de Concepción a Curanilahue, al referirse a las tarifas, establece que éstas serán por lo menos, iguales a las de los Ferrocarriles del Estado;

Que con el alza de 10% para las tarifas de la Empresa de los Ferrocarriles del Estado, autorizadas por decreto N.º 56 de 9 de Enero del presente año, del Ministerio de Fomento, las tarifas del Ferrocarril de Concepción a Curanilahue han quedado con valores inferiores en 10% respecto a las de dicha Empresa,

DECRETO:

1.º—Autorízase al Ferrocarril de Concepción a Curanilahue para que alce las tarifas de carga en la siguiente forma:

a)—En diez por ciento (10%) las actuales tarifas de carga;

b).—Alzar los siguientes mínimos, tanto en sobornal como en carros completos, hasta igualarlos con los mínimos que cobran actualmente la Empresa de los Ferrocarriles del Estado:

Mínimos de tarifas correspondientes a las crías de animales mayores, de un año o más;

Mínimos de tarifas correspondientes al transporte de animales mayores;

Mínimos de tarifas correspondientes a las crías de animales mayores, de menos de un año y cerdos;

Mínimos de tarifas correspondientes a corderos y cabros.

c)—Alzar las actuales tarifas de estadías de equipo y derechos de bodega hasta igualarlas con las de la Empresa de los Ferrocarriles del Estado y con las mismas normas de aplicación.

2.º—No ha lugar a la petición del Ferrocarril de Concepción a Curanilahue, respecto a la forma de redondeo de valores para el cobro de fletes, por significar un alza inmotivada de tarifas.

3.º—Háganse las publicaciones y avisos ordenados por la Ley General de Ferrocarriles.—Tómese razón, comuníquese y publíquese.—ALESSANDRI.—DOMINGO SANTA MARIA.

Soc. IMP. Y LIT. "CONCEPCION" — Freire esq. Castellón — Casilla 57 C. — Concepción — 1933

tien sana y el baño que es fuente de salud y de hermosura.

Leed detenidamente estos sencillos consejos y haced lo posible por seguirlos en la práctica. Notaréis un cambio notable en la salud de vuestra guaguita y podréis gozar al verla tranquila en su sueño, alegre y juguetona cuando ya despierta.

Laura de Rosemary,
Visitadora Social de la Cía.

ORGULLOSOS...

o demasiado cortos de genio: pero es el caso que hay personas que al lanzarles un sonoro "Buenos días" nos contestan entre dientes algo imperceptible que dan ganas de no volver a saludarlos jamás.

Jóvenes de cierta cultura, que al encontrarse con ellos no se puede dejar de celebrar el encuentro con una espontánea frase de salutación, retribuyen nuestro saludo con un movimiento militar, respondiéndonos sólo el eco de nuestra voz y a veces ni siquiera el eco se compadece de nosotros y nos deja todos corridos cuando nos contesta un desconocido transeunte que casualmente pasa cerca de nosotros, y se cree aludido

Cuando nos encontramos con un joven conocido que pasa a nuestro lado con la niña de sus sueños, respetuosamente, conservando una de las elementales reglas de buena educación, nos descubrimos ante él, le basta un gesto napoleónico para respondernos y pasar con los aires de un conquistador, dejándonos empequeñecidos ante sus ademanes soberanos.

Creo que si esta costumbre de unos pocos, fuese adoptada como una de las tantas reformas introducidas últimamente, llegará el día que desaparecerá paulatinamente el clásico "Buenos días", el confianzudo "morning" y qué sé yo cuantas otras frases del caso nos legaron nuestros abuelos y bastará un sencillo guiño de ojos para substituirlas.

"MAS VALE OIR QUE HABLAR", decía un filósofo pero creo que al ocurrírsele esta sabia máxima no pensó que con la actual crisis económica, ciertas personas tendrían que ponerse demasiado lacónicas para ahorrar... palabras.

SIGIFRED.

MODAS
Se hacen confecciones para señoras y niñas en el Pabellón 43-10
ULTIMAS CREACIONES
PRECIOS BAJISIMOS
ISAURA VELOSO
MODISTA TITULADA

Incomprensión ante la campaña del tifo, tanto allá como acá

Continuamente es dable oir las acerbas críticas que se dirigen a las Brigadas Sanitarias de la localidad que se encuentran empeñadas en la ardua campaña de tifo por expresa disposición de la Dirección General de la República.

Cualquier procedimiento indicado por el Código Sanitario, que es cumplido por las personas encargadas de cuidar la salubridad pública, impidiendo tenazmente la formación de focos de infección, es acremente censurado por el público, especialmente por los afectados, los cuales llegan a la ofensa personal, a fin de impedir los trabajos de las Brigadas en resguardo de la salud de los habitantes que se encuentran entregados a la marcha regular del trabajo y del progreso.

Esta incomprensión de aquí, sucede también en otras ciudades de la República en que la labor de las autoridades sanitarias es objeto de críticas y entrabamiento de sus labores lo que ha movido a la Dirección General, publicar una interesante carta, cuyos acápites principales insertamos a continuación:

Dice así: "Sin otro anhelo que " servir lealmente a la salubri- " dad pública, esto es, la del in- " dividuo y la de la colectividad, " se ve esta Dirección obligada " a llamar seriamente la aten- " ción sobre algunos hechos que " no son debidamente aprecia- " dos.

" El primero de ellos es que " nos encontramos en estado de " real epidemia y que debemos " todos preocuparnos de que " ella desaparezca.

" El segundo, que para que es- " to ocurra, es indispensable que " se comprenda bien y se res- " peten las disposiciones de la " autoridad sanitaria.

" Ninguna de tales disposicio- " nes es antojadiza ni es absur- " da, ni difícil de cumplir, y to- " das se refieren a un solo pun- " to: evitar las posibilidades de " entrar en contacto con indivi- " duos portadores de los insec- " tos del tifo.

" Pues bien esto no ha queri- " do comprenderlo la masa del " público y por eso, día a día, " nos encontramos en presencia, " por una parte, de una protes- " ta en contra de nuestras ór- " denes, y por otra, DE NUE- " VOS FOCOS DE EPIDE- " MIA.

" Puede decirse que todo lo " gastado en combatir la actual " epidemia se ha perdido con " las aglomeraciones de las fies- " tas patrias. No se quiso o no " se pudo comprender que este " país no tiene, en estos momen- " tos, grandes motivos de rego- " cijo; que las reuniones clási- " cas en los parques de Santia- " go, pampas y canchas de los " pueblos de provincia, eran pe- " ligrosas.

" Ocurrió lo previsto y lo que " la Dirección quería evitar: 10 " días después se inició un recru- " decimiento y que llegó a pro- " vocar 140 casos en un solo " día en Santiago.

" Esta misma obsecación se " repite día a día: los empre- " sarios deportivos conciertan " juegos, los estudiantes prepa- " ran fiestas, otros organizan " desfiles, farándulas y bailes " populares y todos olvidan que " eso es peligroso y contrario a " su salud mientras haya epide- " mia.

" La Dirección considera que, " si bien es cierto que esta epi- " demia ataca sobre todo al des- " aseado y al que sufre miseria, " llega un momento en que no " respeta a nadie cuando el limp- " pio no se hace respetar. Ejem- " plo: Corfú, que en 1919 se " transformó en un Cementerio.

" El personal sanitario que ha " trabajado desde Julio, sin re- " posar ningún día festivo y des- " de muy temprano hasta horas " de la madrugada, está realmen- " te fatigado y cree que sin una " cooperación inteligente del pú- " blico va a llegar un momento " en que su extenuación no le " permitirá continuar sin inte- " rrupciones sus labores.

" Por otra parte, si no encuen- " tra cooperación tendrá que " verse obligado A REALIZAR " SANIDAD MEZCLADA " CON ACTOS DE POLICIA " O COERCION, que desagra- " dan profundamente a la Di- " rección porque le crean anti- " patías injustas, y no hacen nin- " gún honor a la ciudad a al país, PORQUE REVELAN " QUE SUS HABITANTES " NO SABEN APRECIAR " SU SALUD NI SU VIDA, " NI LOS ESFUERZOS QUE " LAS AUTORIDADES REA- " LIZAN PARA PROTE- " GERLOS".

La Dirección General de Sanidad

SE VENDE
Una reja de fierro para sepultura
Tratar en
CONDELL 160

Publicaciones

"NOSOTRAS"

Hemos recibido el número extraordinario de esta revista que edita en Valparaíso la Unión Femenina de Chile (UFCH) y que celebra su entrada al tercer año de vida. El presente número es un esfuerzo editorial que hace honor a las iniciativas de la mujer chilena. Presentación nítida, material selecto y de actualidad. Entre los numerosos ensayos descuellan los de las conocidas intelectuales, Trinidad R. de Morrison, Amanda Amunátegui, Isabel Morel, etc.

"Nosotras" es una revista hecha para lectores que piensan. En sus páginas se leen solamente temas de actualidad, con el ánimo armonioso de construir antes que de negar sistemáticamente. Hay hambre de justicia social y de paz. Seguramente por esto es que esta revista, única en su género, se ha impuesto en los dos años de vida y circula profusamente hasta en el último rincón de nuestra patria. Tiene mantenedoras, subscriptoras y representantes en todas las provincias.

Las escritoras indo-americanas tan pronto como conocieron esta publicación han acudido voluntariamente a ella y han hecho de sus columnas un muestrario femenino internacional de corte variado, novedoso, liviano. En este número se leen ensayos, relatos, crónicas, enviados directamente de Méjico, Cuba, Colombia, Ecuador, Perú, Bolivia, Uruguay y Brasil.

"Nosotras" al entrar al tercer año de vida, nos pide manifestar a las mujeres conscientes de esta localidad que no tiene hasta la fecha representante aquí, aun cuando la ha buscado. Si hay alguna que se interese por cultivarse y superarse, le ruega dirigirse a su directora, señora Isabel Morel, Casilla 3357, Valparaíso.

ECONOMATO
DE LA
Compañía Carbonífera e Industrial de Lota
Ofrece:
Gran surtido de ropa hecha
EXCLUSIVIDAD PARA OBREROS
Pantalones de kaky,
casineta y gabardina.
EL JEFE.

CRONICA LOCAL

El Presidente y el Tesorero del Sindicato del Establecimiento se dirigieron a Santiago a entrevistarse con el Director General de la Caja de Seguro Obrero

El Presidente del Sindicato de Obreros del Establecimiento, señor Luis Rojas y el Tesorero señor Victor Delgado, se dirigieron a Santiago a entrevistarse con el Director General de la Caja de Seguro Obrero, señor Santiago Labarca, a fin de obtener la destinación de un millón de pesos de los treinta millones que el Directorio de la Institución ha destinado para construir a través de la República, casas colectivas para obreros, especialmente en los grandes centros industriales.

Dado el aporte de los obreros y patrones, a la Caja de Seguro en Lota, se ha considerado por demás justificado el que la Dirección de la Caja destine esa suma ya que, por lo demás, Lota con su inmensa población y la escasez de habitaciones, ha convertido en un delicado y grave problema la situación enunciada.

Agradece atención hospitalaria en el Lazareto

En dias pasados estuvo en nuestras oficinas, el operario del Establecimiento don Antonio Rodriguez Alarcón, apir de contratista del Pique Alberto y que vive en el Pabellón 83, casa 11, a manifestarnos que deseaba hacer públicos sus agradecimientos al Doctor Sanitario señor Vergara y a la señorita encargada del Lazareto de la Compañía, por las atenciones dispensadas durante el transcurso de su grave enfermedad que lo tuvo postrado en cama en dicho establecimiento y que gracias a las atenciones profesionales del Doctor Vergara y hospitalaria del Larazeto, pudo recuperar en unas cuantas semanas su salud gravemente afectada.

Cumplimos gustosos con los deseos de este operario agradecido.

Carta que nos envia un obrero del Establecimiento y alumno de la Escuela de Música

Transcribimos a continuación la carta de despedida y agradecimiento del operario de este Establecimiento y alumno de la Escuela de Música de la Compañia:

Señor Director de "La Opinión".
Presente.
Muy señor mio:

Le estimaré hacer públicos estas modestas lineas en el Periódico "La Opinión", de su digna dirección.

Al dejar mi pueblo para buscar nuevos horizontes, cumplo con un deber de gratitud de hacer públicos mis agradecimientos a mi querido y siempre recordado maestro señor Victor Viveros Montes, que con su valiosa enseñanza supo inculcar a mi cerebro de muchacho, las notas musicales, habiendo logrado, gracias a él, un gran sueño: ser músico.

No dejaré pasar desapercibida en esta ocasión que me brinda, para hacer extensivos a la Cia. Carbonifera e Industrial de Lota, mis reconocimientos de verdadera gratitud por haber obtenido mis conocimientos en la Escuela de Músicos que mantiene la Compañia.

A mi profesor y a los señores representantes de la Cia. Carbonifera e Industrial de Lota, llegue mi modesto reconocimiento por el logro de mis aspiraciones que han culminado con ser músico de una entidad militar de mi pais.

Agradeciéndole anticipadamente lo saluda su S. S.— *Carlos 2.º Bustos Henriquez.*

El 2 de Noviembre se llevará a efecto en toda la República la colecta pro Hospital de los Carabineros de Chile

Debidamente autorizada, por Decreto Supremo del Gobierno, se llevará a efecto en el país la colecta enunciada en el epígrafe, destinada a la construcción de un Hospital para los Carabineros de Chile, análogo al que tienen las demás instituciones armadas de la República.

La Dirección General del Cuerpo, a cargo del recordado caballero señor Humberto Arriagada Valdivieso, hoy General de la República, y que en años pasados comandara el Regimiento de Carabineros número 7, de guarnición en nuestra ciudad, dejando a su paso por Lota, cariñosos recuerdos como justiciero funcionario, amante deportista, impulsador entusiasta de los centros locales, admirador de la enseñanza de nuestra niñez, miembro de diversas instituciones locales, ha querido levantar en Santiago un gran hospital destinado a albergar a los guardadores del orden en los momentos de infortunio, cuando éste cayere en el servicio por la bala aleve del malhechor, o cuando sus energias físicas se agotaren por las inclemencias del invierno, tenga donde reponer sus fuerzas cansadas y volver a la vida ciudadana a aportar su valioso contingente de guardador de los intereses ajenos y de la vida de sus semejantes.

Estas finalidades muy humanas, por cierto, es lo que ha inducido al Director del Cuerpo de Carabineros de Chile, General señor Arriagada Valdivieso, a iniciar esta gran obra en beneficio de sus subordinados, mediante la cooperación de los ciudadanos conscientes de la República que saben de la labor democrática que desarrolla el carabinero al proporcionar justicia por parejo, tanto al rico como al pobre, sin distingos para nadie y sirviendo de garantia a nuestras vidas, estando presto a exponer la de él por la de los demás ciudadanos.

Por estas razones el pueblo de Lota, fiel apreciador de la labor de esta noble institución del pueblo y para el pueblo, cooperará al sacrificio de las damas de nuestra ciudad, que recorreran el 2 de Noviembre nuestras calles solicitando el óbolo generoso de los habitantes.

Víctima del exantemático, falleció en Santiago, el señor Guillermo Cruz Anguita, jefe del Departamento de Bienestar de la Dirección General del Trabajo

Ha dejado de existir en la capital el recto y activo funcionario público, bastante conocido de los lotinos en su paso por ésta, donde desempeñó la jefatura de la Inspectoria del Trabajo, a satisfacción de todos los elementos sociales de nuestra localidad.

El fallecimiento del señor Cruz Anguita, ha tenido necesariamente que repercutir en Lota, tanto en los circulos obreros, como industriales, por cuanto supo servir al capital y al trabajo con plena conciencia de sus deberes, manteniendo siempre una actitud serena, justa, conciliadora e inteligente en los diversos asuntos en que se ventilaban intereses de patrones y obreros.

El Gobierno, conocedor de la conciencia funcionaria del Inspector del Trabajo de Lota, don Guillermo Cruz Anguita, lo llevó a otros sectores de mayores responsabilidades, para trasladarlo finalmente como jefe del Departamento de Bienestar de la Dirección General del Trabajo con residencia en Santiago.

En este puesto lo ha sorprendido la muerte, victima de la epidemia del exantemático que, dicho sea de paso, no respeta ni a los más limpios.

El alcalde de la comuna de Lota y subdelegado se dirigieron a la capital a obtener del Supremo Gobierno la solución de diversos problemas locales

Con la consiguiente satisfacción de los habitantes de nuestro pueblo, se dirigieron a la capital los señores: Nicanor Astorga y Enrique Laemermann, Alcalde y Subdelegado, respectivamente.

Los fines que guiaron a los representantes locales en su viaje a Santiago fué obtener la promesa formal por parte del Supremo Gobierno sobre los diversos problemas que atañen a Lota y que permanecen sin solución por muchisimos años.

La higienización del pueblo ocupó en forma preferente la atención de nuestras autoridades en sus peticiones al Gobierno como la canalización de los inmundos riachuelos que corren a atajo abierto por el centro de la población de Lota Bajo, afectando en forma principalisima a los barrios obreros. La construcción de un Mercado Modelo, que harto lo necesita Lota, dada su importancia, pues, el actual corralón y no mercado que existe es un cabal criadero de bacterias de toda especie. La construcción de dos escuelas modelos, de madera, con capacidad para 500 alumnos cada una, vendria también a solucionar dos problemas: uno, higiénico, y otro escolar. Todos los habitantes están compenetrados de las pocas comodidades que prestan los actuales locales escolares, algunos sobradamente antihigiénicos. La construcción de estas escuelas vendria, como decimos, a solucionar dos problemas.

Casa Ortopédica Alemana
DE FEDERICO SEITER
B. Arana 364 — Concepción
Piernas, Brazos artificiales, corsés ortopédicos, fajas anatómicas para estómagos caídos y riñones sueltos. — Bragueros para hernias y umbilicales y todo trabajo concerniente al ramo. — Establecimiento atendido por su propio dueño.
Recibido en Chile y Alemania.
Precios especiales a los accidentados del Trabajo

Un éxito brillante obtuvo el baile social del profesorado de Lota, en el Hotel Central

Una entusiasta y numerosísima concurrencia se dió cita el Sábado 14 del mes de Octubre, en los amplios salones del Hotel Central, donde se llevó a efecto el gran baile de caridad, organizado por el profesorado de Lota, a beneficio de los escolares indigentes de nuestro pueblo.

Un arreglo especial adornaba los diversos salones habilitados para los fines del caso, los que presentaban un aspecto brillante junto con una iluminación a "giorno".

Numerosas comisiones de profesores y profesoras atendían a los concurrentes en los diversos departamentos, rivalizando en hacer grata la reunión social a todos los circunstantes.

Una excelente orquesta amenizó en todo momento el baile social, el que se prolongó hasta las primeras horas de la madrugada, retirándose los asistentes gratamente complacidos de la fiesta y finas atenciones prodigadas por el magisterio.

La fiesta en mención dió un resultado líquido de $ 1.060.00 que serán repartidos entre las cinco escuelas fiscales de la localidad para la atención de los escolares indigentes.

Con numeroso acompañamiento se llevaron a efecto los funerales del mayordomo señor Julio Elmes

El martes 3 de Octubre dejó de existir en ésta el señor Julio Elmes Fernández, que prestaba sus servicios al Establecimiento como empleado mayordomo del Pique Grande Carlos.

Su funerales dieron lugar a una sentida manifestación de duelo, en vista de sus bellas prendas personales que lo hicieron querido de sus jefes, compañeros de trabajo y subalternos.

Sus restos fueron trasladados al Cementerio con gran solemnidad encabezando el cortejo funebre la Banda de Músicos del Establecimiento, la que en el trayecto tocó sentidas marchas. A continuación de la carroza seguían los estandartes sociales de las instituciones a las cuales perteneció, presidiendo la insignia social del Centro de Mayordomos en cuyo local se velaron sus restos. Las demás insignias sociales pertenecían a las Sociedades "Unión y Fraternidad" y de pescadores "Juan José Latorre".

Asistieron a los funerales del señor Elmes Fernández las siguientes personas: Ingenieros del Pique Grande Carlos, señores Juan Bulman, Sidney Raby y Jorge Barra; señores Carlos Parra Sanhueza, Nicanor Sánchez, Luis Márquez, Ferrucio Contesso Sachetty, Juan Carvajal, Arturo Fritz, Baudilio Peñafiflo, Ricardo Astete, Nicanor Poblete, Mercedes Zapata, Enrique Canales, Erasmo Rodríguez, Jose Hernández, Adolfo González, Jenaro Bulnes, Oscar Poblete, Juan Suazo, Anselmo Arroyo, Victorino Ibáñez, Clodomiro Gómez, Manuel González, Juan Santibáñez, Leoncio Garrido, José del Carmen Gómez, Eleodoro Espinoza, Juan Bautista Poza, Gustavo Beffermann, Ramón Melo, Sebastián Poblete, Atricio Hernández, Antonio Riquelme, Roberto García, Manuel Cruces, Pedro Valenzuela, Humberto Rodríguez, Hermógenes Parra, Jacinto Santos, Marcos Aguilar, José Monares, Donato Borgueros, Juan Gatica, Juan Cartes, Segundo Torres, José Flores, Tránsito García, Juan Urrutia, Juan Pablo Orellana, Juan Soto y numerosísimas otras personas más, cuyos nombres nos fué imposible obtener.

En el Cementerio hicieron uso de la palabra las siguientes personas: por la Sociedad de Mayordomos, el señor Arturo Fritz, por la Sociedad de Pescadores don Juan Santibáñez, y por la Sociedad de Socorros Mutuos "Unión y Fraternidad", don Humberto Rodríguez.

Los hijos del Sr. Fernández agradecen

Tenemos encargo por parte de los hijos del señor Julio Elmes Fernández (O. E. P. D.), niñitos: Abilda, Julio 2.º, Heriberto, Herminda y Omar Elmes, agradecer sinceramente a todas las personas que se dignaron acompañar al Comenterio, los restos de su padre.

Gran Carnicería "La Penquista"
(Las puertas anchas)
DE
JUAN TAPIA O.
Comercio 740, Fono 43
LA MEJOR DE LOTA. -- Carnes frescas de primera -- calidad. -- Buenos mercados. -- Higiénica. --
PERSONAL ATENTO Y COMPETENTE
Sucursal de "LA PENQUISTA", en Comercio esquina Lautaro.
En mi propósito de atender mejor a mi numerosa clientela, he abierto la "Sucursal de las Puertas Anchas", en calle Comercio esq. Lautaro. — NO LO OLVIDE.

El atleta Juan Alberto Ruiz se despide de los Jefes del Establecimiento y de la afición en general

Hemos recibido la siguiente carta del atleta Juan Ruiz, que expresa lo siguiente:

Lota, 20 de Octubre de 1933.
Señor Director de "La Opinión".
— Presente.

Muy señor mío:

Ruego a usted tenga a bien dar cabida a la presente en la cual doy los más sinceros agradecimientos, a mis patrones por tener que partir de este querido pueblo, para ingresar al servicio de Carabineros en la ciudad de Concepción.

Me hago un deber en agradecer a usted señor Director y por su intermedio a los señores Demangel, Wilson y Astorquiza, por la buena acogida que siempre recibí.

Lamento tener que abandonar Lota, donde vi cumplidas muchas aspiraciones de mi vida de atleta, gracias a las facilidades obtenidas de la Compañía Carbonífera e Industrial de Lota, que con fines de alto altruismo es una gran benefactora de los deportes en general.

Pero me permito hacerle presente, distinguido señor, que donde quiera que vaya, siempre recordaré los beneficios recibidos y no olvidaré nunca que en este pueblo de Lota, di mis primeros pasos en el atletismo y si la suerte me es propicia y me depara nuevos triunfos, tendré siempre un grato recuerdo para todos los que me ayudaron y me alentaron con sus consejos.

Cábeme por lo tanto se sirva aceptar mis más sinceros agradecimientos y me sentiría muy honrado si se sirviera ponerlo al mismo tiempo en conocimiento de los distinguidos señores mencionados.

Hago extensivos mis agradecimientos y mi despedida a la afición en general que me alentó en todo momento con sus aplausos a través de las pistas lotinas.

Sin otro particular, saluda respetuosamente a usted ofreciéndome muy atte. y S. S.— (Firmado).— *Juan Alberto Ruiz Soto.*

Imprudencia de una dueña de casa

En días pasados hubo que lamentar, en el Pabellón 51, casa 14, un accidente que pudo haber tenido fatales consecuencias, pues, en circunstancias, en que el chico Victor Candelario Guzmán pasaba corriendo frente a la casa indicada, la lueña de casa lanzó desde el interior de la puerta de su habitación un lavatorio con agua que arrojó violentamente hacia la cuneta, con tan mala suerte que dió con el lavatorio en el ojo del niño aludido.

Si esta dueña de casa se hubiese tomado la molestia de alcanzar hasta la cuneta misma para arrojar el agua del lavatorio, no habría acaecido el accidente que le ocasionó al niñito Guzmán, el cual, repetimos, pudo haberle ocasionado un accidente de mayores proporciones.

La imprudencia cometida que le sirva de lección y se gaste en lo sucesivo mayor actividad en alcanzar a la cuneta para arrojar el agua.

El Cristo de Elqui en Lota

Domingo Zárate, vulgarmente conocido con el nombre de "El Cristo de Elqui", estuvo de paso en esta localidad, donde solicitó permiso para dar algunas conferencias de carácter religioso, el que le fué negado por encontrarse nuestro pueblo sujeto a las restricciones del Código Sanitario.

Se comenta que Domingo Zárate, fué invitado a visitar a los enfermos del Lazareto, rehuyendo ladinamente la invitación por temor, posiblemente... al tifo exantemático.

Se ha organizado en Lota Alto un Club de Rayuela denominado "Unión Obrero"

Ultimamente ha quedida organizado en Lota Alto un Club exclusivamente de Rayuela, bajo el nombre de "Unión de Obreros", que se dedicará a darle mayor auge a este deporte que tiene tantos cultores en nuestra población obrera.

Se nombró el siguiente Directorio, cuya nómina publicamos a continuación: Presidente, señor Oscar Henríquez; Vicepresidente, señor Secundino Pezzo; Secretario, señor Rafael Contreras; Tesorero, señor Francisco Barra; Directores, señores: Manuel Sepúlveda, Armando 2.º Leal, Carlos Quilodrán, Eligio Cruz Silva y Manuel J. Vergara.

Pimentón "FARO"
En latas de 10 kilos brutos, bonito color, alta calidad y exquisito aroma
Pídalo a sus Agentes
HUTH & Co. - Concepción

DEPORTES

ATLETISMO

El "Manuel Plaza" derrotó ampliamente al Deportivo "Nacional" en el torneo organizado por la Asociación Atlética de Lota.—José Rojas quebró tres "records" lotinos.—Navarro el nuevo "Potrerillo" se adjudicó los 100, 200 y 400 metros.—Juan Ruiz del "Nacional" invencible en las de fondo.—Neira un «as» para los 800 metros.—Otros detalles.

Como anunciamos en nuestro número anterior, en los días 15 y 22 de Octubre se verificó el Torneo Atlético interclubes que la Asociación local venía preparando con todo interés.

Reseñamos a continuación las pruebas verificadas el Domingo 15. A las 10 horas se dió principio al programa con los

100 METROS PLANOS

Se hicieron presente en la partida los siguientes corredores: Withar del "Nacional", Arosteguy, Navarro, Lagos y Neira del "Plaza".

Daba la partida, se entabló una interesante lucha que mantuvo en suspenso la atención del público, hasta que la huincha los sorprendió en la siguiente colocación: 1.º Navarro, 2.º Arosteguy, 3.º Lagos, 4.º Neira y 5.º Withar. Tiempo: 11 3/5. (Nuevo record lotino).

LOS 3.000 METROS PLANOS

Se presentaron tres competidores del "Nacional" y cuatro del "Plaza". Desde la partida Ruiz imprimió fuerte tren a la carrera hasta distanciarse 40 metros de Manríquez, su perseguidor incansable.

Pocas variaciones tuvo la carrera hasta la 5.ª vuelta donde Manríquez logró colocarse a 15 metros de Ruiz (y conste que Manríquez actuó con 3 días de entrenamiento por motivos de su trabajo), pero éste atento a las maniobras de su contrincante apuró el tren, hasta llegar a la meta con 50 metros de luz sobre su temible competidor. Este a su vez aventajó a Debroti por 80 metros que corría en representación del "Nacional".

El resultado final fué: 1.º Ruiz del "Nacional", 2.º Manríquez del "Plaza", 3.º Debrott del "Nacional", y 4.º Medina del "Plaza". Tiempo 9'20"2/5.

SALTO ALTO

Salazar (Carabineros) y Withar (Nacional) ofrecieron una hermosa demostración de estilo, alcanzando Salazar el primer puesto con 1,62 mts. y Withar 1,51 1/2.

800 METROS

Gran interés existía por ver la lucha de Navarro con Riffo, que se indicaban como perdedores. Fuera de los nombrados se presentaron D. Neira y Aravena, un novicio del "Nacional".

A la partida fué Riffo quien marchó al frente del pequeño lote y a grandes pasos cruzó la primera vuelta en 1 minuto 2 segundos. A la altura de los 500 metros, Navarro embala a grandes zancadas, y pasa a Riffo sacando como 15 metros de ventaja, ya aparecía como el seguro ganador, cuando surge Daniel Neira y fácilmente alcanza a Navarro, lo pasa y se viene en demanda de la meta con un claro de 20 metros sobre Navarro. El resultado final fué el siguiente: 1.º Neira (P), 2.º Navarro (P), 3.º Riffo (N), 4.º Aravena (N). Tiempo empleado: 2'15" y medio.

200 METROS SERIES

En la primera serie vencieron Silva y Arosteguy del Plaza respectivamente, y en la segunda Navarro (P), y Lagos (P), quedando en consecuencia los cuatro "placistas" para el final.

ROJAS NUEVO RECORDMAN DE LA BALA

Una tenaz lucha hubo entre Rojas del "Plaza" y Zurita del "Carabineros" y Manríquez del "Nacional", por los primeros puestos de esta prueba.

En cuanto a Villalobos del "Plaza" tenía asegurado el 4.º puesto.

Después de los lanzamientos de rigor el resultado fué el siguiente: 1.º Rojas (P) con 10,48'1/2, 2.º Manríquez (N) con 9,56 mts., 3.º Zurita (C) y 4.º Villalobos (P).

EL "POTRILLO" NAVARRO SE ADJUDICA LA FINAL DE 200 EN 24'4/5

(Nuevo "record" de Lota)

Emocionante fué la final de los 200 metros planos en la que participaban los cuatro placistas vencedores de sus respectivas series.

Navarro impuso su gran clase señalando un nuevo record que pudo ser mejor aún, a no mediar el defecto, que debe de corregir, de mirar hacia atrás.

Silva apremió seriamente al vencedor en los primeros 150 metros, pero hubo de ceder terreno a Lagos que se encontraba en mejores condiciones.

En cuanto a Arosteguy reaparació con mucha opción una vez que se prepare con tiempo.

El resultado fué: 1.º Navarro 24'4/5, 2.º Lagos 25'2/5, 3.º Silva 25'4/5, 4.º Arosteguy. Todos del "Plaza".

JOSE ROJAS SE "PAMPEA" NUEVAMENTE EN EL DISCO

Se presentaron cinco competidores en disco que después de los lanzamientos reglamentarios quedaron clasificados así:

1.º Rojas (P), 2.º Zurita (C), 3.º Lagos (P), y 4.º Manríquez (N). Distancia 29,11 mts.

RAUL DUARTE VENCE EN LA GARROCHA

Hermosa fué la lucha que nos brindaron Duarte del "Plaza" y Withar por el primer puesto del salto de la garrocha. Se impuso finalmente Raúl Duarte sobre su contrincante del "Nacional", con 2,70 mts., que dicho sea de paso, queda muy debajo de sus habituales performances. Con todo, dió pruebas evidentes de que a no mediar las circunstancias de no encontrarse en la plenitud de sus medios, habría señalado un salto indudablemente superior, ya que es sobradamente reconocido su entusiasmo por el atletismo.

Withar se clasificó en seguida con 2,69 demostrando poseer muy buenas condiciones, tal vez no se presentó bien entrenado.

Tercero y con 2,01 mts. se clasificó Villalobos (P) que se presentó a la competencia sólo impulsado por su entusiasmo.

JOSE ROJAS SE IMPONE POR 10 ctms. SOBRE SALAZAR EN EL SALTO LARGO

Nuevamente le cupo a Rojas establecer nuevo record lotino y departamental en salto largo al marcar 6,06 mts., seguido de Salazar del Deportivo Carabineros con 5,96 mts. Tercero se clasificó Humberto Arosteguy (P) con 4,86 mts.

ZURITA DEL "CARABINEROS" VENCIO EN EL DARDO

Dos atletas del "Plaza", uno del "Nacional" y uno del Dpo. "Carabineros" hicieron acto de presencia en esta clásica prueba.

La intervención de los mejores elementos locales dió ocasión a que se trabara una interesantísima lucha en la que se destacó el atleta Zurita de "Carabineros" con 30 metros 55 ctms., seguido de Rivera del Nacional, Lagos y Arosteguy del "Plaza".

16,18 4/5 MARCO RUIZ EN LOS 5.000 METROS

La última prueba del día 15 fué los 5.000 metros planos a la que se presentaron cuatro atletas del "Nacional" y tres del "Plaza".

Todas las vueltas fueron seguidas con vivo interés por el numeroso público. Se destacó Ruiz del "Nacional", con su fuerte tren, desde las primeras distancias señalando un claro de 60 metros a Manríquez que mantuvo su colocación hasta el final.

La meta encontró a los competores así: 1.º Ruiz (N) con 16,18 4/5, 2.º Manríquez (P) con 16,31, 3.º Medina (P) con 17,16 1/5, 4.º C. H. Ulloa (N) con 18,41.

EL DOMINGO 22 SE EFECTUO LA SEGUNDA ETAPA CON EL RESULTADO QUE SE INDICA A CONTINUACION

400 metros planos

Sólo tres placistas se presentaron a correr esta clásica carrera de velocidad: Silva, Neira y Navarro.

Contra lo que se esperaba, Neira puso en serio peligro a Navarro y sólo cuando faltaban 10 metros para la huincha, pudo Navarro adelantarse por un escaso metro y medio, llegando en esta forma a la meta: 1.º Navarro 58', 2.º Neira 58'3/10, 3.º Silva

El Almacén Económico
DE
LEONARDO IRRIBARREN
Se trasladó a Comercio N.º 768, Ex Casa Silva, donde seguirá atendiendo al público, vendiendo las provisiones para familia y frutos del país, a precios bajos y peso exacto.
El kilo aquí tiene 1000 gramos, no lo olvide

SALTO TRIPLE

José Rojas completó 20 puntos para el "Plaza" con su victoria en el triple, alcanzando 12 metros 69 ctms., mejorando su propio record departamental en 1 ctm.

Ascanio Salazar de "Carabineros", en un meritorio esfuerzo saltó 12,60 ctms., colocándose en el segundo puesto, demostrándose como un elemento de valía para esta clase de prueba.

Silva remató tercero con 11.02 mts.

RUIZ GANO LOS 1.500 METROS PLANOS

Mucho interés existía por ver el desarrollo de los 1.500 metros planos donde habían tres hombres de más o menos iguales condiciones para ganar la prueba: Ruiz, Debrott y Manríquez.

Dada la partida, Ruiz partió a gran tren que no pudieron seguir sus competidores. Sólo después de la segunda vuelta pudo Manríquez tomar una colocación más de acuerdo con sus méritos.

Barrientos (P), se equivocó de táctica al pretender el fuerte tren impuesto por el atleta Ruiz.

Después de brillantes alternativas la meta resolvió la siguiente colocación: 1.º Ruiz (N) 4'24"2/5, 2.º Manríquez (P) 4'28", Debrott (U) 4,33 4/5, y 4.º Medina (P).

LOS 10.000 METROS PLANOS

Debido al fuerte tren de los 1.000metros los mejores corredores de fondo, no pudieron hacer una buena performance en esta prueba, limitándose a correr los 10.000 con tren sostenido.

El resultado final fué así: 1.º Ruiz (N), 2.º Manríquez (P), 3.º Medina (P), 4.º Debrott (N). Tiempo empleado en la prueba: 34,36"1/5.

EL "PLAZA" VENCEDOR POR GRAN MARGEN

Hecho el puntaje final resultó vencedor el Club "Manuel Plaza", con 95 puntos.

2.º "Nacional", 42 puntos y 3.º "Carabineros", con 21 puntos.

LOS ATLETAS VENCEDORES

"Plaza"

Rojas	20 puntos
Navarro	18 "
Manríquez	12 "
Lagos	9 "
Neira	9 "
Silva	6 "
Medina	6 "
Arosteguy	7 "
Duarte	5 "
Villalobos	3 "
	95

"Nacional"

Ruiz	20 puntos
Withar	6 "
Debrott	5 "
R. Manríquez	4 "
Rivera	3 "
Riffo	2 "
Aravena	1 "
C. H. Ulloa	1 "
	42

"Carabineros"

A. Salazar	11 puntos
H. Zurita	10 "
	21

(Pasa a la página 7)

RELOJERIA BARBIER
ES LA MEJOR
Si desea usted un trabajo eficiente y duradero, visíteme
EXISTENCIA EN RELOJES
para caballeros y señoras—Relojes de pared y artículos varios para regalos a los mismos precios antiguos
Ampolletas eléctricas solo a $ 3.50 c/u.
GUILLERMO BARBIER W.



zas del Rodríguez perforando por dos veces la valla local.

En este período los lotinos sufrieron un descalabro y sus jugadas no tuvieron eficacia.

Solamente en el segundo tiempo Manuel Rodríguez, cambió su forma de jugar y en esta situación la defensa de Schwager se vió obligada a un trabajo rudo.

Las ajustadas combinaciones de Lota alcanzaron hasta la valla visitante con mayor grado de fuerza y después de haber contenido un tanto mediante tiro penal se acrecentaron con entusiasmo y el partido alcanzó alternativas brillantes.

Dadas las condiciones en que se desarrollaba el partido lógicamente los Rodríguez debían vencer. Pero en la mitad de este período hubo un mal entendido entre los pugadores y el Marítimo retiró su cuadro cuando el partido estaba más interesante y la cuenta era de dos tantos por uno.

DE REPORTER

El "Manuel Baquedano" F. C. se está abriendo paso entre los clubes particulares

El Domingo 15 de Octubre venció por la cuenta mínima al «David Arellano».—Neira un jugador novel que se destaca

El Domingo 15 del mes pdo. se verificaron, en la cancha N.º 2 del Estadio de la Cía., los partidos concertados entre el "David Orellano", y "Manuel Baquedano", clubes que últimamente se han dejado notar como cuadros de valía entre las instituciones deportivas particulares del pueblo.

Correspondió iniciar la tarde futbolística a los cuadros de segunda categoría, los cuales hicieron un partido muy movido, lleno de alternativas que entusiasmó vivamente a los parciales, terminando el match con el triunfo del "Arellano" por la cuenta mínima.

A continuación entraron al "field" los cuadros de honor de ambas instituciones desarrollando un partido que entusiasmó grandemente a las respectivas barras por las fases interesantes que presentó la lucha de los 22 hombres en juego.

Los ágiles de ambos cuadros se multiplicaron por abrir la cuenta, pero la defensa, especialmente de parte del "Baquedano", no cejaba en su afán por detener cuantas tentativas hicieron sus adversarios.

El primer tiempo terminó sin cuenta lo que da una idea de lo reñido y equiparidad de fuerzas de ambos contendores.

El segundo tiempo se inició con grandes bríos viéndose la pelota impulsada tanto a un campo como a otro.

Una falta cerca del arco del "Arellano" dió ocasión al "Baquedano" para abrir la cuenta a su favor por intermedio de Eliseo Neira, el que con potente schot dejó sin chance al guardameta contrario.

Después de este tanto se producen serios entreveros en la ciudadela del "Baquedano", pero la magnífica defensa que hicieron los hermanos Neira, y Almendra, evitó que la cuenta fuera abierta en contra de sus colores.

SE DESTACARON

por parte del "David Arellano": Saavedra, Morales y Mellado y por parte del "Baquedano": los hermanos Neira, Almendra y Mardones.

Párrafo aparte merece la actuación de Eliseo Neira del "Manuel Baquedano", que se perfiló como un buen jugador, incansable para la defensa, y secundador en el ataque.

Los que actuaron: "Baquedano": Almedra, Neira E. Neira J., Arriagada, González y Torres, Neira R., Concha, Gutiérrez y Aravena.

Por no tener a mano el equipo del "Arellano" no lo damos a la publicidad.

El Fútbol del mes de Octubre

En la competencia de primera división han continuado los partidos bastante interesantes.—Luis Cousiño con Matías empataron a un tanto.—Carlos con Unión Deportivo, ganó el cuadro rojo por la cuenta mínima.—Un partido accidentado fué el del Rodríguez con Marítimo como amistoso.—La afición desilusionada vió el retiro del cuadro visitante cuando eran más importantes las jugadas.

Los partidos de primera división han continuado desarrollándose en nuestro principal campo de juegos atrayendo un público numeroso y ávido de emociones por nuestro popular deporte.

El cuadro del Matías Cousiño ha continuado revelándose como un conjunto de primer orden y sus líneas han demostrado una preparación cuidadosa pues, ha debido enfrentar al fuerte conjunto del Luis Cousiño, logrando empatar en un partido lleno de buenas alternativas. Partido a beneficio fué el indicado.

Domingo más tarde hubo de medirse por la misma competencia el conjunto del Carlos Cousiño con Unión Deportivo. En esta disputa de fuerzas vencieron los rojos por la cuenta mínima al equipo del Unión Deportivo.

Un match sonado fué el que se había anunciado entre las mejores fuerzas de Schwager y Lota, denominadas Manuel Rodríguez y Marítimo.

Todos los lotinos deseábamos aquilatar el grado de fuerza del mejor conjunto local después de sus actuaciones últimas.

El cuadro visitante, sin embargo, tuvo arresto de gran campeón y durante el primer tiempo mantuvo en jaque a las fuer-



(De la página 6)

NOTAS ATLETICAS

EL MISMO "PLAZA" DEL AÑO 28, fué el que vimos en el último torneo. El mismo entusiasmo de su muchachada, la misma disciplina que los hace destacarse netamente sobre los demás clubes y finalmente ese compañerismo innato entre sus elementos.

Todos estos detalles le dieron un triunfo amplio y mereció por lo que le tributamos un aplauso también muy amplio.

—EL ENTUSIASTA "NACIONAL", como siempre en sus ramas deportivas, fútbol, box su gran sección, y ahora compitiendo nada menos con el "Plaza", en atletismo, merece por nuestra parte un aplauso tan grande como el "Plaza".

Esta institución demuestra poseer una juventud vigorosa, sana, deportistas hasta la esencia misma de la palabra, y unos dirigentes activos emprendedores que vencidos los enaltecen ante la brillante presentación de su sección atletismo.

Esperamos que el joven Debrott realizará una gran labor al dedicar sus energías al progreso de la muchachada del "Nacional".

—Arosteguy fué una sorpresa aún para los mismos "placistas", en su gran carrera de 100 metros. Es que se veía muy gordo y poco entrenado.

—Silva actuó fuera de formas. Sólo con su entusiasmo hizo lo que pudo por dar puntaje a su Club, y se lo dió.

—Ruiz, imbatible; para qué agregar más.

—Rojas: idem., idem., idem.

—Manríquez, prometió la siguiente a raíz de sus derrotas: "No importa, un año de entrenamiento constante me dará la chance que espero, hace ya bastante tiempo, y más ahora que me picará el amor propio, con motivo que mi gran contendor Juan Ruiz Soto, el campeón de Chile se va de nuestro pueblo para incorporarse al "Carabineros", pues, que espere un año, y ya nos veremos en las pistas santiaguinas.

Tengo, juventud, mis 21 años me dan la esperanza de que no sólo batiré a Ruiz, que se va, sino que lograré, y esto sin hablar con petulancia alguna, a los mejores fondistas de Chile.

Estas son mis aspiraciones y la cumpliré, pese a quien pese, como dijo don Arturito".

Ante la peroración de Manríquez, no pudimos menos que abrazarlo emocionados.

—Tres metros saltará próximamente Raúl Duarte, porque ahora nos consta que se presentó sin entrenamiento y casi pasó los 2.80 mts.

—Withar del "Nacional", buen elemento, muchas condiciones, pero débil de piernas. Un entrenamiento adecuado con su masajista correspondiente lo hará colocarse entre los *grandes*.

—Debrott, Ulloa, Muñoz, José Angel, actuaron mal porque quedaron "cabreados" con la media Maratón del 18 de Septiembre.

Ese fué mucho esfuerzo para atletas que no estaban preparados.

—Potrerillo de Lota (Navarro., como azúcar. Se dió el lujo de marcar dos "records", muy difíciles de alcanzar.

Doctor MELLIBOVSKY

Atiende al público en Cousiño 269

MEDICINA INTERNA

Consultas de 15 a 18 horas

Mejor técnica, asimilación de los diversos resortes de los consagrados, etc., etc, y entre otras cosas no mirar para atrás al contendor, le permitirá llegar a colocarse a las alturas de Potrerillo Salinas.

—Neira, empleó el cerebro para correr y esto precisamente lo que le dió chance para ganar los 800 metros y 400 metros planos.

Nuestras entrevistas

Por el campo del basketball local.— Una entrevista rápida pero de interés para la afición.—Los muchachos del Yale en continuo contacto.— Su presidente Sr Manuel Reyno nos da los datos desde la fundación del club hasta nuestros días — Un presidente y un secretario en contradicción —Por las tierras penquistas, penconas, coronelinas, carampanguinas y araucanas — Triunfos y derrotas del naciente conjunto basketbolista de Lota.—Los hermanos Demetrio, Urbina, Lorca, Manterola y otros, iniciadores de este deporte en la localidad.

Un aviso personal dado al amigo Reyno y gentilmente se nos accede a una ligera entrevista.

Justo es reconocer la imperiosa necesidad de dar a conocer a la afición lotina lo que es el deporte del basquet y desde hace algunos meses una cincuentena de muchachos está día a día lanzando pelotazos al cesto logrando hasta ahora interesar a otros deportistas que de este modo dan mayor impulso a estas actividades extendidas en forma amplia a través del país.

UNA LLEGADA EN TAXI

Esperamos un cuarto de hora mientras se remataba un interesante partido (?) aquel día Lunes.

Momentos más tarde un taxi se detiene frente a nosotros y escoltando a su presidente, señor Reyno, vemos llegar al pas-presidente, señor Moreno, al tesorero, señor Fuentes, los directores del club, el capitán del primer equipo, señor Lorca, el secretario, señor Ibáñez y a poco aparece Duarte balón en mano dispuesto a hacer su partida dentro del estrecho local en que recibimos a nuestro entrevistado. Hacemos honor a aquello de estrecho, dado el número de acompañantes del señor Reyno con quien deseábamos conversar.

Iniciamos tiro fogueado...

—¿Cuánto tiempo data de la fundación del conjunto dirigido por usted señor Presidente?

—Nuestra Institución denominada "Yale" fué fundada el 23 de Febrero del presente año, tras ligeras conversaciones en la Plaza de Armas y dado el interés que reinaba en aquel tiempo entre la muchachada lotina por practicar este bello deporte.

—¿Con qué número de socios contaba el club?

—Los fundadores inscritos en los registros según consta de la primera acta, alcanzaron a 18 socios, formándose de inmediato un directorio bajo la presidencia del entusiasta deportista señor Miguel Manterola.

Secretario don Luis Moreno, Tesorero, don Manuel Reyno y Directores los señores Fernando Fuentes, Ricardo Ibáñez y Edmundo San Martín.

—¿El primer equipo oficial del club?

—Nuestro primer equipo estuvo formado por los jugadores, Ricardo Ibáñez, C. Rueger, Edmundo San Martín, Urbina y Manterola.

—¿El debut del equipo "Yale"?

—Contra el cuadro del Manuel Rodríguez en cuyo encuentro tuvimos una actuación que favoreció nuestro interés por continuar bregando adelante. Vencimos a este fuerte equipo por la cuenta de 24 a 12.

Después de algunos meses de actividad, contamos con 35 socios activos, entendiéndose por tales todos los que practican y actúan en básquetbol.

—Sírvase darnos el actual directorio.

—Después de algunas alternativas en que por diversos motivos hemos debido hacer cambios en la presidencia del club, tales como la ausencia de nuestro entusiasta presidente fundador y la renuncia del último presidente hemos constituído nuestra mesa directiva como sigue:

Presidente, señor Manuel Reyno.

Secretario, señor Ricardo Ibáñez.

Tesorero, señor Armando Fuentes.

Directores, señores Fernando Fuentes y Edmundo San Martín.

Capitán, señor Guillermo Lorca.

—¿Qué partidos han realizado fuera de la localidad o en ésta con cuadros de otros pueblos?

—Nuestras actividades se han realizado en Lota contra cuadros de Talcahuano, Arauco y Carampangue y fuera del pueblo hemos actuado en Penco, Coronel, Schwager, Concepción, Talcahuano, Arauco y Carampangue.

En todos estos partidos muchas veces nos ha sonreído el triunfo como en otras hemos sufrido derrotas imprevistas. Todo ello sorpresas del deporte.

—Díganos, señor presidente, el cuadro oficial del club en la actualidad.

—El equipo oficial podemos decir, ya que nuestra institución no está afiliada a una organización de mayor fuerza directiva es el que detallo:

Lorca, Ibáñez, San Martín, Demetrio, Demetrio.

—¿Cuáles serían las figuras principales de este deporte en la localidad?

—Aun cuando los escasos medios con que se cuenta, como la falta de canchas cerradas para practicar en invierno, nuestro propio conocimiento del deporte indicado y otros factores, hemos logrado llegar en forma relativa a un grado de progreso en el cual puede verse como figuras de primer orden a los hermanos Demetrio, muchachos que han puesto todos sus conocimientos al servicio de este deporte, nuestro capitán Guillermo Lorca, un entusiasta deportista, San Martín que ha venido a engrosar las filas del Yale dándole mayor impulso, Ibáñez un jugador que se ha formado solo, lo que es un aliciente para los demás y otros muchachos que son una esperanza para el deporte del básquetbol en la localidad.

Pedimos a continuación una declaración al resto de nuestros acompañantes en esta conversación deportiva relacionada con la forma que debiera adoptarse para darle mayor impulso a estas actividades y hemos encontrado unanimidad de opiniones para considerar la necesidad de que en el pueblo se formen otros conjuntos de básquetbol con los cuales podría organizarse una entidad que controlara el deporte haciendo competencias oficiales y que tuviera relación directa con el deporte nacional en forma de Asociación.

A este respecto cabe mencionar que en Lota poseen cancha propia el Club Manuel Rodríguez, Deportivo Acevedo, pero poco se hace en este sentido con lo cual la actividades quedan circunscritas a un solo club que debe hacer sacrificios para presentar partidos Domingo tras Domingo.

En resumen:

Con lo espuesto se desprende que el contacto que mantienen



RELOJERIA TIC-TAC

Es la más popular. Los precios están al alcance de todos los obreros, que la han convertido en la Relojería preferida de Lota.

Composturas de relojes y toda clase de trabajos relacionados con el ramo, se atienden con prontitud.

CALLE PINTO 151

Luis Grandón

todos los muchachos lotinos que practican este deporte, es estrecho, lo que hace que el club "Yale" cuente con la simpatía de todo el pueblo, especialmente en el sexo bello.

Sus partidos efectuados Domingo a Domingo atrae a la cancha un numeroso grupo de entusiastas, que premian con su aplauso cada jugada maestra del quinteto Yale.

En la forma como trabaja su directorio creemos con optimismo que este deporte alcanzará cada dia mayores progresos atrayendo como consecuencia de este entusiasmo otros adeptos, con lo cual el deporte del básquetbol será considerado tan popular como el fútbol.

Para ello se hace imprescindible interesar a otras instituciones para que implanten en su seno estas actividades, con lo que se daría mayor impulso y al mismo tiempo se lograría mayor atractivo a los partidos que señalamos.

Esta es también la opinión de todos los muchachos del Yale, la que hacemos presente en este número para conocimiento de la afición local.

Agradecidos de los muchachos basquebolistas nos despedimos transcribiendo para nuestro periódico los interesantes datos que se sirvió darnos su presidente, señor Reyno, a quien le deseamos una dirección pródiga en triunfos para su institución.

El Deporte en Broma

por

"El Barretero Audax"

El conjunto del Carlos Cousiño es gentilmente atendido en Schwager el Jueves 12 de Octubre de 1933.

UNA VISITA CORDIAL

El presidente del conjunto del Carlos recibió la visita de su colega presidente del Bello de Schwager y fué invitado para concurrir a la cancha del polígono el 12 de Octubre para disputar una copa llamada "Cordialidad" entre los primeros cuadros de ambas instituciones.

Acoplado a la góndola acompañé a los muchachos rayados y cuento mis impresiones de aquella jira que ha dejado muy gratos recuerdos entre toda la afición comandada por don Pedro Flores V. (pero no oye).

Después de una ligera "paniita" en Playa Blanca llegamos a Coronel donde éramos esperados por nuestros colegas de Schwager los cuales nos dieron la bienvenida en emocionantes frases.

HACIA LA CANCHA

Con la Banda a la cabeza iniciamos una larga columna. Las delegaciones de ambos clubes en su parte directiva iban tomadas de la mano y a continuación los jugadores de dos en fondo.

Un numeroso público saludó la llegada de los deportivos lotinos, mientras las simpáticas chiquillas de aquel mineral lanzaban flores sobre la gallada.

EL PARTIDO

A las órdenes de un árbitro que llevábamos se tendieron las líneas como sigue:

Carlos Cousiño

Gourdet

Leal Rivera

Flores Venegas Carrasco

Figueroa Ortiz Acosta

Araneda Matamala

No pudimos averiguar el nombre de estos ágiles.

Bello

SE INICIA EL PARTIDO

Los muchachos del Bello hicieron derroche de avanzadas premisas invadiendo el terreno de los nuestros. Torres el mejor delantero visitado se corrió solo y no había quién lo detuviera camino para la casa.

Los nuestros hubieron de poner todo de su parte para evitar una derrota. El partido fué brillante no habiendo otra cosa que mencionar que la gentileza que ponían los jugadores del Bello por dejar pasar a los nuestros. El partido fué un maravilloso empate a tres tantos.

EL TROFEO

La copa "Cordialidad" quedó por definirse en una próxima visita que harán los Bellos a Lota.

LAS ATENCIONES

El señor presidente del Bello se acercó junto con algunos socios del club hasta nuestro presidente y jugadores a invitarlos para recorrer el pueblo y a continuación de "tapadita" nos tenía una gran fiesta para festejarnos con refrescos, sanwiches etc. Los nuestros, que llevaban su poquito de hambre, especialmente Carlos Venegas, Tachuela Figueroa, se dieron a la tarea de hacer honor a las atenciones. Leal se tomó una docena de piñas, bilz y otras bebidas pues manifestó haber quedado muy causado después del gran partido efectuado.

Insistiendo el señor presidente en que nos quedáramos hasta la tarde hubimos de aceptar sus amables invitaciones y a continuación un regio jazz band inició sus acordes musicales con lo cual empezó el baile.

Araneda rompió la danza y se largó por el ala con un endemoniado one step. Por equivocación rompió al sentarse una hermosa "batelera" de Suazo que estrenaba ese día el gran medio zaguero coronelino.

Gourdet aunque había tenido poco trabajo en el partido no lo hizo mal en un tanguiado argentino y al ver la maza del bombo de la banda se lanzó rápidamente creyendo que era el balón y cayó de cabeza dentro de la batería del pobre maestro. Grandes aplausos saludaron la hermosa salvada del guardameta del Carlos Cousiño.

Negro, se dedicó a hacerle honor a las damas luciendo su linda cara y era solicitado a cada rato para el baile con lo cual nuestro zaguero quería quedarse a toda costa bailando toda la noche.

A un llamado telefónico de Lota hubimos de emprender el regreso terminando nuestro presidente por agradecer en sentidas frases la brillante acogida que habíamos tenido de parte de nuestros buenos amigos del vecino mineral.

Todo el mundo lloraba y los abrazos se repartían por doquiera, haciéndose votos por que esta amistad nunca se viera empañada por ninguna nubecilla.

En nuestro salón social éramos esperados por nuestros compañeros de club, los cuales nos tenían preparado un lunch. Nadie quiso comer ni beber una copa de cerveza, pues tantas habían sido las atenciones recibidas que todos queríamos dejar esta impresión tan grata de los bellistas.

SERVICIO METEOROLÓGICO DE LOTA ALTO

Observaciones registradas hasta el 25 de Octubre de 1933 y su comparación con el año anterior en igual lapso de tiempo.

TERMOMETRIA

Temperatura	A la sombra 1932	A la sombra 1933	Cielo descubierto 1933
Máxima del año	28°	28°	41°
Mínima del año	1°	-0.5°	-3°

HIGROMETRIA

Humedad del aire	1932	1933
Máxima del año	96	96
Mínima del año	38	33

BAROMETRIA

Presión atmosférica	1932	1933
Máxima del año	775	773
Mínima del año	753	755

PLUVIOMETRIA

Milímetros de agua caida	1932	1933
Total hasta la fecha	1,356.5	789.7
Total en el año	1,462.5	

AGUA CAIDA EN 1932 Y EN LO QUE VA CORRIDO DEL PRESENTE AÑO

	1932		1933	
Enero	3.6	milímetros	79.5	milímetros
Febrero	6.2	„	5.0	„
Marzo	38.6	„	41.6	„
Abril	251.7	„	81.0	„
Mayo	34.4	„	120.5	„
Junio	381.2	„	181.4	„
Julio	257.7	„	71.6	„
Agosto	216.6	„	123.9	„
Septiembre	68.0	„	65.9	
Octubre	103.9	„	19.4	
Noviembre	17.5	„		
Diciembre	83.1	„		
TOTAL	1.462.5	„	789.7	„

Hora de la plea y baja mar en el puerto de Lota, durante el mes de Noviembre de 1933

Arreglada a la Hora Oficial

Fecha	PLEAMAR	BAJAMAR	PLEAMAR	BAJAMAR
1	8.58 A. M.	2.56 A. M.	9.17 P. M.	3.10 P. M.
2	9.34 „	3.29 „	9.50 „	3.46 „
3	10.10 „	4.02 „	10.22 „	4.22 „
4	10.46 „	4.34 „	10.55 „	4.58 „
5	11.23 „	5.07 „	11.28 „	5.35 „
6	—.— „	5.40 „	0.01 „	6.26 „
7	0.06 „	6.18 „	0.46 „	6.58 „
8	0.50 „	7.02 „	1.41 „	7.53 „
9	1.41 „	7.53 „	2.56 „	9.08 „
10	2.42 „	8.54 „	4.16 „	10.28 „
11	3.52 „	10.04 „	5.19 „	11.31 „
12	4.55 „	11.07 „	6.06 „	—.— „
13	5.53 „	0.18 „	6.47 „	0.05 „
14	6.42 „	0.59 „	7.25 „	0.54 „
15	7.31 „	1.37 „	8.04 „	1.43 „
16	8.18 „	2.16 „	8.43 „	2.30 „
17	9.06 „	2.55 „	9.26 „	3.18 „
18	9.52 „	3.38 „	10.11 „	4.04 „
19	10.44 „	4.23 „	11.— „	4.56 „
20	11.37 „	5.12 „	11.50 „	5.49 „
21	0.25 „	6.02 „	0.37 „	6.49 „
22	0.47 „	6.59 „	1.42 „	7.54 „
23	1.46 „	7.58 „	2.55 „	9.07 „
24	2.53 „	9.05 „	4.06 „	10.18 „
25	4.01 „	10.13 „	5.15 „	11.27 „
26	5.08 „	11.20 „	6.10 „	—.— „
27	6.09 „	0.22 „	6.59 „	0.21 „
28	7.04 „	1.11 „	7.42 „	1.16 „
29	7.53 „	1.54 „	8.21 „	2.05 „
30	8.38 „	2.33 „	8.58 „	2.50 „

La Opinión

PUBLICACION DE LA COMPAÑIA CARBONIFERA E INDUSTRIAL DE LOTA

INFORMACIONES Y FOTOGRAFIAS DE LOTA, CORONEL Y CURANILAHUE

Año VIII — Lota Alto, 1.º de Diciembre de 1933 — Núm. 258

Reanudación de las relaciones diplomáticas entre los Estados Unidos y Rusia

La serie de tratados, pactos de no agresión, actas, etc., que desde hace tiempo ha venido firmando el Gobierno de la República Soviética con los países capitalistas de Europa y América, ha sido aumentada últimamente con el convenio sobre reanudación de relaciones diplomáticas e intercambio comercial que se acaba de firmar en Washington.

Para ello se trasladó a los Estados Unidos, desde Moscú, el Comisario de Relaciones Exteriores señor Litvinoff. Después de varios días de conversaciones con Mr. Roosevelt, durante las cuales Litvinoff aceptó todo lo que tuvo a bien exigirle el mandatario yanqui, se hizo el convenio y quedaron reanudadas las relaciones entre el país más capitalista de la tierra y la Rusia de los Soviets.

Al proceder así el, Gobierno de los Estados Unidos ha sido verdaderamente lógico.

Mientras Rusia mantuvo un régimen netamente comunista, o sea, mientras anuló y combatió la propiedad privada y la industria particular, bases de la civilización moderna, Estados Unidos se negó terminantemente a reconocer al gobierno soviético.

Cuando éste varió de táctica, reconoció su error y públicamente modificó su apreciación de los derechos del capital, dando garantías a las empresas extranjeras que se instalaban en Rusia, empezó un cambio de ideas entre los gobernantes de uno y otro país.

Ahora, en virtud de la venida a América del canciller ruso, para solicitar la amistad del Tio Sam, ofreciendo su respeto para todas las prácticas y sistema del capitalismo, se llegó a la reanudación integral de las relaciones diplomáticas y comerciales.

Entre las cláusulas que impuso el gobierno norteamericano, figuran cuatro principales:

1.º—Prohibición de hacer propaganda comunista y subvencionar a quienes la hagan en el territorio de los Estados Unidos;

2.º—Respeto a las prácticas religiosas de los norteamericanos en Rusia;

3.º—Reconocimiento de los compromisos financieros del gobierno zarista con ciudadanos e instituciones norteamericanas; y

4.º—Relaciones comerciales basadas en los métodos capitalistas en materia de créditos, pagos y garantías.

Y en cambio se conceden préstamos al gobierno y a la industria rusa por varios millones de dólares para que puedan adquirir algodón, carnes en conserva, acero, maquinarias, etc., en los Estados Unidos.

En resumidas cuentas: ha pasado a la historia el primitivo régimen comunista, que había ofrecido la felicidad de todos los trabajadores a corto plazo, en cambio de su ayuda para echar abajo el capitalismo.

Después de quince años de ensayos de todas clases, con propaganda, fusilamientos y recursos ilimitados, se ha llegado a lo mismo que se estila en todas partes.

El estadista más inteligente de Rusia, según se califica a Litvinoff, ha hecho viaje especial al foco del imperialismo yanqui para implorar cooperación y ayuda con arreglo y sujeción a los mismos métodos capitalistas que había prometido abolir por perniciosos.

Una vez más se ha demostrado que la única fórmula de bienestar y progreso, sea de los individuos, sea de las familias, sea de los países y gobiernos, es la que se funda en el trabajo, la propiedad, el respeto mutuo, el ahorro y la honradez.

Todos los demás sistemas que los agitadores recomiendan al pueblo para enriquecerlo de la noche a la mañana, son simples carnadas para hacer pesca abundante a río revuelto.

Así, los mandatarios de Rusia, para subir, predicaron el comunismo, y para gobernar necesitan usar los antiguos métodos económicos, que son los únicos practicables en este mundo.

X. X.

Las consultas pre-natales

En todo orden de cosas podemos distinguir perfectamente, a través de los años, lo antiguo y lo moderno; lo que fué y lo que es ahora.

¡Cuántos descubrimientos en los últimos tiempos han venido a echar por tierra las creencias antiguas!

La ignorancia, que impide a los individuos conocer la verdad de la ciencia en todos sus hermosos aspectos, ha debido ceder el paso a la instrucción, la educación, la cultura, y estas enseñanzas que "antes" se consideraban como el patrimonio de unos pocos, están "ahora" al alcance de todos, aun del más humilde.

Así, antiguamente se descuidaba en absoluto la atención de la madre embarazada; llegado el momento, era atendida o más bien socorrida en su casa por una señora de buena voluntad. El factor "suerte" jugaba un papel importantísimo, atribuyéndosele fatalmente el éxito o la desgracia.

Hoy día, la ciencia nos enseña que la madre debe cuidar de su hijo desde antes de su nacimiento y que de este cuidado depende su vida y la de su futuro hijo. También nos enseña que uno de los mayores cuidados consiste en el examen periódico de la madre desde los primeros tres meses de su embarazo, pudiendo evitar así una desgracia que ya no podríamos atribuir al factor "suerte" sino a ignorancia.

Este examen que solicita la madre y que debe hacerse cada tres meses, es lo que se llama **Consulta Pre-natal**, tan común en todas las ciudades y más aun en los países extranjeros donde la civilización es más completa que la nuestra.

Por medio de las consultas prenatales la madre queda en perfectas condiciones para ser atendida en la Maternidad o en su casa por una Matrona, nunca por una señora de buena voluntad, y puede sentirse tranquila porque ha tomado con tiempo todas las precauciones necesarias a su estado.

Madres de Lota! acudid sin tardanza al Consultorio Pre-natal que mantiene este Establecimiento en el Hospital, donde la señora matrona atiende diariamente de 10 a 12 horas. Si la madre no puede ir a la consulta por estar en cama, puede avisar a la casa de la señora matrona o al Hospital para que le haga una visita a domicilio, y en casos muy graves se deberá avisar al médico.

Visoc.

ECONOMATO

DE LA

Compañía Carbonífera e Industrial de Lota

Ofrece:

PARA SEÑORAS:	PARA CABALLEROS:
Velos	Corbatas
Pecalas	Ligas de seda color
Paños lisos	Suspensores
Medias	Calcetines
Sosten-senos	Camisas de color
Corsés	Calzado
Calzón de jersey	Sombreros de fieltro
Combinaciones	'Patterson'y Canadian'

En su conveniencia visítenos e impóngase de los precios marcados en nuestras ventanas

EL JEFE.

Una solemne romería se efectuó a la tumba del señor Carlos Cousiño Goyenechea, por el alumnado de Lota.

Numerosas delegaciones de las escuelas públicas y particulares de la localidad asistieron a la romería que se efectuó en días pasados al Parque de Lota en donde yacen los restos del señor Carlos Cousiño Goyenechea.

Al frente de la tumba, en donde se encuentra el gran monumento que instaló la Beneficencia Pública de Chile en homenaje a la memoria de este gran benefactor público, se ubicaron los 200 protegidos del Desayuno Escolar de Lota, obra del señor don Carlos Cousiño, autoridades escolares, representante de la Compañía y los directores de los planteles educacionales de la localidad.

Se inició el programa con un discurso leído por la profesora señora Ester Velásquez de Cruz, quien se refirió a grandes rasgos a la obra benefactora del señor Cousiño por la niñez desvalida. El niñito Justo Saldías P. pronunció una poesía alusiva al acto. Después un grupo de escolares cantó una hermosa y sentida canción a 2 veces, acompañados al violín por el profesor señor Ruiz.

Finalmente los 200 escolares que rodeaban la tumba del señor Cousiño, rezaron algunas oraciones por el descanso de su alma, dándose por terminado este sencillo acto de gratitud de los escolares de Lota.

Soc. IMP. Y LIT. "CONCEPCION" — Freire esq. Castellón — Casilla 57 C. — Concepción — 1933

CRONICA LOCAL

Solemnidad adquirieron los funerales del empleado más antiguo de la Cía. don Juan de Dios Rivera

En el Cementerio hizo uso de la palabra el señor Gerente de la Cía. don Juan Manuel Valle

El fallecimiento del antiguo mayordomo de la Compañía de Lota, don Juan de Dios Rivera Aguayo, dió lugar a una sentida manifestación de duelo. Tanto la Compañía, como el Centro Social de Mayordomos del Establecimiento se hicieron representar en los funerales del señor Rivera, que figuró como obrero y en seguida como empleado de la Compañía desde los primeros tiempos de su organización por don Matías Cousiño.

Después de solemnes funerales en la Iglesia de Lota Alto, los restos fueron acompañados al cementerio por una numerosa delegación del Centro Social de Mayordomos, por los jefes de la Compañía y personal de empleados y obreros.

Antes de la inhumación, hicieron uso de la palabra el señor Gerente de la Compañía don Juan Manuel Valle, el señor Arturo Fritz en nombre de los Mayordomos del Establecimiento y el jefe del Departamento del Bienestar don Octavio Astorquiza.

Insertamos a continuación el hermoso discurso del señor Valle:

"Ha desaparecido el más antiguo y el más viejo de los empleados de la Compañía de Lota.

La vida de Juan de Dios Rivera es la vida de la Compañía, 82 años de trabajo, 82 años de esfuerzo, 82 años sirviendo al país por medio de la industria productora.

La muerte de Juan de Dios Rivera importa la pérdida del último sobreviviente de aquellos hombres que con don Matías Cousiño, fundaron esta región y crearon para el país la industria del carbón. Desaparece con él un representante de aquella generación esforzada que vivían para el trabajo, rindiendo culto a Dios, amando a la patria, formando la familia, base del futuro.

Hermosa vida, que le ha permitido llegar al dintel del siglo, conservando admirable vitalidad, deseando trabajar, negándose al descanso, porque para este hombre como para los antiguos paladines su descanso era el trabajo. Al morir ha podido contemplar cómo habían crecido los pueblos que él vió formarse, cómo se desarrollaban las minas que vió abrir y cómo se levantaban los árboles que con sus propias manos plantara.

Hombres de este temple no mueren consumidos por larga y cruel enfermedad, caen como el árbol de los bosques que se derrumba o como el peñasco que se desprende de la falda del cerro. El tiempo mirando la base los hace desaparecer tranquilos al leve soplo de una brisa o con estrépito cuyo ruido el eco repite de quebrada en quebrada, de monte en monte.

Tranquilo, sereno, ha caído Juan de Dios Rivera Aguayo, desplomándose al peso de los años, después de haber cumplido con su deber durante una larga vida que debe servir de enseñanza a los que quedan en la brecha.

La Compañía de Lota se siente emocionada ante su pérdida y por mi intermedio presenta a su familia y a sus compañeros de trabajo la expresión de su pesar, declarando que élla también se siente parte de este duelo porque recibió de este hombre mucho del esfuerzo que él gastó en su vida".

Posiblemente el gran monumento a la Virgen que se erigirá en uno de los cerros de Lota, se inaugurará el 8 de Diciembre próximo.

Se nos comunica que posiblemente el 8 de Diciembre, día de la Santísima Virgen, se inaugurará con toda solemnidad el gran monumento a la Virgen que se levantará en el cerro en que estaba antiguamente el estanque de agua potable, frente a calla Monsálvez, y que se denomina Cerro de la Cruz.

Las personas encargadas de la colecta nos manifiestan que las personas católicas que deseen contribuir para la construcción del monumento pasen a depositar sus erogaciones a la Dirección del Colegio de Niñas Santa Filomena, en donde se lleva un registro especial con el nombre de todos los erogantes, colocándose finalmente dicha lista al pie del monumento a la Virgen.

Con respecto a la iniciación de los trabajos, ya se ha comenzado a levantar el pedestal, cuyo costo será bastante elevado, por lo cual se necesita el concurso de todos los católicos de Lota para llevar a feliz término esta tarea, que dicho sea de paso se ha hecho para que la Virgen aleje para siempre de este puerto las enfermedades y desgracias que azotan de cuando en vez a la localidad.

El Centro Femenino "Patria y Hogar" se dirigió al Excmo. Señor Presidente de la República, solicitándole la personalidad jurídica.

Con fecha 23 del mes de Noviembre el Directorio de esta institución elevó a la consideración de su Excelencia el Presidente de la República, don Arturo Alessandri Palma, la siguiente solicitud de la personalidad jurídica.

Dice así: Solicita Personalidad Jurídica. Excmo. señor Presidente de la República: Domitila Ormeño de Poblete, chilena, casada, labores del sexo, domiciliada en Lota Alto, debidamente autorizada por la Sociedad denominada Centro Femenino "Patria y Hogar", según consta en los antecedentes que se acompañan, a V. E. con todo respeto dice:

Que de acuerdo con las leyes y reglamentos hemos constituido la Sociedad denominada Centro Femenino "Patria y Hogar", cuyo domicilio está en Lota Alto.

Con el objeto de obtener del Supremo Gobierno nuestra constitución legal en conformidad a las leyes y demás disposiciones vigentes sobre la materia, se acompaña acta de constitución; acta de aprobación de los estatutos; nombre de la persona encargada de diligenciarlos.

Desde el principio al fin de los estatutos que se han confeccionados, queda evidenciado el único y justo afán: acogerse a los beneficios que las leyes acuerdan y consolidar la constitución de esta Sociedad dentro del respeto y el orden.

Por tanto, con el mérito de los documentos acompañados a V. E., con todo respeto suplicamos, previos los trámites de estilo, se sirva aprobar los estatutos adjuntos, declarar constituida la Sociedad y hecho lo cual, concedernos la Personalidad Jurídica.

Firman la presente solicitud, juntamente conmigo veinte asociadas.—**Domitila O. de Poblete**, presidenta. (Siguen las firmas).

Compañía Carbonífera e Industrial de Lota

Departamento del Bienestar

LA MOSCA

Todos los médicos están de acuerdo en que las moscas transmiten activamente, de una persona a otra, las siguientes enfermedades:

Tuberculosis o tisis, fiebre tifoidea o tifus, desinteria, picada o carbunclo, diarrea de las guaguas, inflamación purulenta de los ojos, el cólera, etc.

Para comprender el peligro que significan las moscas, fíjese Ud. en que estos inmundos insectos llevan hasta su cuerpo y hasta la comida que Ud. consume mil gérmenes infecciosos que han recogido al detenerse en los montones de basuras o sobre el cuerpo de los enfermos. Se calcula que una mosca puede multiplicarse hasta producir varios millones de insectos en una sola temporada.

Para combatir las moscas, proceda como sigue:

1.º—Mantenga bien limpia su casa y jamás permita que haya basuras u objetos sucios en ella.

2.º—Tenga siempre materias o aparatos destinados a matar moscas que puede adquirir en cualquier botica o almacén. En los Economatos de la Compañía puede adquirir también líquidos especiales para desinfectar las habitaciones con aparatos pulverizadores, a precio de costo.

3.º—Si observa algún montón de basuras o ve que en cualquier sitio se juntan muchas moscas, avise a la Oficina de Población para que el desinfectador vaya a concluir con ese foco de infección, mediante el uso de creolina o de cal, como habitualmente se hace.

4.º—Si Ud. desea hacer particularmente algunas experiencias sobre destrucción de las moscas, cooperando así a esta campaña de bien, sírvase tomar nota de las siguientes substancias que son muy eficaces para el objeto que se persigue:

Creolina	al	10	por ciento
Sulfato de cobre	„	5	„ „
Lechada de cal	„	20	„ „
Legía de soda	„	10	„ „
Cloruro de cal	„	2	„ „
Sublimado	„	1	„ mil

5.º—Se recomienda la siguiente fórmula para colocar en un plato, en cuyos bordes conviene poner azúcar en polvo: agua, 7 partes; leche, 2 partes; formalina, 1 parte. Puede dejarse en la noche en la cocina, comedor, etc., y atraerá muchas moscas siempre que no se dejen otros líquidos al descubierto en la misma habitación. Para mantener en las casas líquidos matamoscas y usarlos sin inconvenientes ni molestias, pueden usarse aparatos de muy poco costo, cuya disposición explicará la visitadora social del Establecimiento.

Gran Carnicería "La Penquista"
(Las puertas anchas)
DE
JUAN TAPIA O.
Comercio 740, Fono 43
LA MEJOR DE LOTA. -- Carnes frescas de primera -- calidad. -- Buenos mercados. -- Higiénica. - -
PERSONAL ATENTO Y COMPETENTE
Sucursal de "LA PENQUISTA", en Comercio esquina Lautaro.
En mi propósito de atender mejor a mi numerosa clientela, he abierto la "Sucursal de las Puertas Anchas", en calle Comercio esq. Lautaro. — NO LO OLVIDE.

Ecos de la manifestación efrecida por el alumnado de la Escuela de Músicos a su director señor Víctor Viveros M.

El Domingo 19 fué ofrecida por los alumnos de la Escuela de Músicos del Establecimiento de Lota una espléndida manifestación al señor director don Víctor Viveros Montes, en señal de gratitud por sus constantes esfuerzos dedicados al alumnado, tendientes a hacerle lo más expedito posible el difícil aprendizaje de la música, empleando métodos que han dado halagadores resultados, pues han facilitado grandemente la asimilación de la enseñanza prodigada por el señor director.

La manifestación de aprecio y cariño de los alumnos de este Establecimiento hacia su profesor, consistió en unas once-comida que se inició a las 5 de la tarde, con asistencia del festejado, numerosas señoritas, representante del Departamento del Bienestar y corresponsales de "La Patria" y "La Opinión", y la totalidad de los alumnos de este plantel de enseñanza musical.

El salón principal del Establecimiento se encontraba profusamente adornado, notándose en las paredes artísticas liras confeccionadas con hermosas flores naturales, observándose además en el centro un gran cuadro de Santa Cecilia, Patrona de los Músicos, el que se encontraba especialmente engalanado, presentando el conjunto un espléndido golpe de vista.

En el momento oportuno los circunstantes fueron invitados a tomar colocación en las mesas, sirviéndose a continuación un buen condimentado menú e iniciándose amena conversación entre los comensales.

A la hora de los postres, el señor Nicanor Espinoza leyó un conceptuoso discurso, manifestando que los alumnos, inspirados por los sentimientos más nobles de la personalidad humana, habían deseado exteriorizar en forma franca los agradecimientos más sinceros hacia su profesor señor Víctor Viveros por sus sanos consejos y por su enseñanza en el arte de la música, logrando obtener con el tiempo discípulos que realmente, y hablando sin ambages, hacían honor a la Escuela de Músicos del Establecimiento y que seguramente causarían en el ánimo del director una profunda satisfacción, ya que la siembra efectuada en el campo fértil de la inteligencia de su alumnado, no había sido estéril.

Grandes aplausos saludaron el bien meditado discurso del señor Espinoza.

A continuación fué inducido a hacer uso de la palabra el señor Antonio Hernández Torres, antiguo alumno de la Escuela, el que pronunció un discurso en verso alusivo al acto, siendo al final muy celebrado por los asistentes. Finalmente habló, abundando en los mismos conceptos que el señor Espinoza, el joven alumno señor José Pereira Riffo.

Momentos después el director de la Escuela agradeció emocionado las palabras llenas de sinceridad de sus jóvenes alumnos y dijo que grata sorpresa había sido para él cuando se apersonó a su casa una comisión de jóvenes a ofrecerle esta manifestación. El señor Viveros fué cariñosamente aplaudido por la concurrencia.

Después de las once-comida se inició un baile, el que duró hasta altas horas de la madrugada, siendo amenizada la reunión por una orquesta compuesta por los jóvenes alumnos, con instrumentos de cuerda y viento.

Los números de canto a cargo del señor Carlos Lozano fueron muy del agrado de los concurrentes a la fiesta, siendo en varias ocasiones obligado al bis.

En resumen, una manifestación sumamente agradable que seguramente dejará gratos recuerdos entre las personas que tuvieron a bien asistir.

Personas asistentes a la manifestación:

Señores: Director de la Escuela don Víctor Viveros M.; señoras: Teresa Arce de Viveros, Mercedes Valenzuela, Auristela de Aravena, Juana Vega de Véjar; señoritas: Adelaida Boitano, Juana Fontena, Alicia Viveros A., Graciela Viveros A., María L. Viveros, Juana Bravo, Teresa Freire Bouchet, Lina Matus, Laura Sierra, Lidia Luengo, Luzmira Carrasco, Anita Carrasco, Brisalia Cáceres, Elcira Vargas y Olga Carrillo; señores: Armando Fontena Rocha, Eduardo Fuentes Torres, Carlos Pablaza, Víctor 2.º Viveros Arce, Antonio Hernández Torres, Carlos Suazo, Amador Luna, Luis 2.º Torres, Herminio Valenzuela, Pedro Viveros A., Eduardo Pinto, Francisco Pereira Riffo, Antonio 2.º Jara, Ramón Jara, Eduardo Jara, Juan Antonio Vásquez, Heriberto Matamala, Guillermo Cáceres Canales, Juan Moya, Carlos Lozano, Nicanor Espinoza, Osvaldo Espinoza, Toribio Sepúlveda, Osvaldo 2.º Leal, José M. Alarcón, Osvaldo Alarcón, Luis A. Burger, José Santos Venegas y Teodoro Gutiérrez.

IMPORTANTE

Aviso para los niños

SE PREVIENE A LOS NIÑOS Y ESPECIALMENTE SE ENCARGA A LOS PADRES DE FAMILIA QUE AVISEN A SUS HIJOS, QUE ES ABSOLUTAMENTE PROHIBIDO RAYAR LAS MURALLAS, REJAS, PUERTAS O VENTANAS DE LA POBLACION, CON TIZA O LAPIZ, O MANCHARLAS EN CUALQUIER FORMA.

IGUALMENTE ES PROHIBIDO CORTAR LAS RAMAS DE LOS ARBOLES Y PLANTAS QUE ADORNAN LOS CAMINOS Y CALLES.

SE APLICARAN SEVERAS SANCIONES A LOS QUE SEAN SORPRENDIDOS FALTANDO A ESTAS ORDENES QUE SE ADOPTAN EN BENEFICIO DE TODOS, PORQUE TODA PERSONA CULTA ESTA INTERESADA EN LA CONSERVACION, HIGIENE Y BUEN ASPECTO DE LA LOCALIDAD EN QUE RESIDE.

VIDA SOCIAL

Matrimonio.

El jueves 12 de Octubre, se efectuo, privadamente en este pueblo, el matrimonio del señor José M. Lillinger S. con la señorita Luisa Aida Parra S.

En la ceremonia religiosa actuaron de padrinos por parte del novio el señor Juan Bta. Etcheverry y señora Asunción de Etcheverry.

Por parte de la novia el señor Carlos Parra S. y señora R. Irene de Parra.

En la ceremonia civil sirvieron de testigos por parte de la novia los señores Jorge Barra B. y Julio Soto V., por parte del novio los señores: Nereo Bustos y Albino Zanetta.

Después de la ceremonia el señor Carlos Parra y señora ofreció en su casa habitación una tertulia en homenaje a los recién desposados y a la que asistieron las siguientes personas:

Señor José Dillinger y señora Luisa T. de Dillinger, señor Juan Etcheverry y señora Asunción de Etcheverry, señora Evangelina S. vda. de Parra, señor Carlos Parra P. y señora R. Irene de Parra, señor Julio Soto y señora Carmela de Soto, señores: Nereo Bustos, Albino Zanetta, Jorge Barra, Federico Raby, Guillermo Hurtado, Víctor Estil, Nicanor Sánchez y René Lalanne.

Se realizó en la Parroquia de Lota Bajo, el matrimonio del señor Manuel P. Saldaña con la señorita Juana Chamorro Santibáñez.

En la ceremonia religiosa sirvieron de padrinos el señor Anselmo Arroyo y la señora Carolina Reyes v. de Arroyo.

A continuación se llevó a efecto en casa del señor Saldaña una comida intima a la que asistieron las personas siguientes:

Señoras: Carolina Reyes v. de Arroyo, Amelia Ormeño, Gina de Arroyo, Amelia de Retamal, Eufemia Chamorro, Juana Santibáñez v. de Chamorro, Ana de Saldaña, Margarita Marín y Clotilde de Alarcón.

Señores: Anselmo Arroyo, Manuel Saldaña, Javiera Saldaña, Manuel Valenzuela, Elizardo Cruz, Juan de Ds. Carvajal, Antonio Retamal, José Romero, Emiliano Aranzabe, Belarmino Roa, Adolfo Cid, Domingo Muñoz Z., Luis Villarroel, Silvestre Chamorro Santibáñez, José Poza, Luis Paz, Gregorio Chamorro T. y Elías Alarcón.

El 6 de Octubre contrajeron matrimonio en la Iglesia Parroquial de Lota Bajo, el señor Eliseo Orellana y la señorita Isabel González A.

Sirvieron de padrinos el señor Armando Muñoz R. y la señora Laura Apablaza Q.

Después de la ceremonia religiosa se llevó a efecto una reunión íntima en casa de los padrinos en homenaje a los recién desposados.

Enfermos.

Continúa enferma la señora Ester de Valdés.

—Mejor el señor Roberto Mora, empleado del Almacén de Materiales.

—Completamente restablecido el señor Manuel López Marín, empleado del Almacén de Materiales, de la grave dolencia que lo aquejaba.

Agradecimientos.

El señor Manuel López Marín, nos encarga agradecer al doctor Oscar Espinoza, señora Regente del Hospital y demás personal las atenciones recibidas durante su enfermedad.

Matrimonios.—El Miércoles 15 del presente se efectuó en este pueblo el matrimonio del señor Luis Ed. Henríquez E. con la señorita Elsa Duarte Gatica.

Fueron padrinos por parte de la novia, don Carlos Duarte Lillo y señora Mercedes Gatica de Duarte, y por parte del novio el Capitán don Arturo Bassaletti Matus y señora Leocadia de Bassaletti.

Como testigos actuaron en la ceremonia religiosa por parte de la novia los señores Carlos y Raúl Duarte, y por parte del novio los señores Arnaldo González Smith y Pedro González. En la ceremonia civil por parte de la novia don Guillermo Hurtado y don Oscar Victoriano Araneda, y por parte del novio los señores Arturo Bassaletti y Carlos Brown.

—Privadamente se efectuó el Sábado 18 el matrimonio de la señorita Esmeralda Urrutia Acuña con el señor Erick Stollmann V.

Matrimonio concertado.—Se ha concertado el matrimonio de la señorita Adriana Contreras Guzmán con el señor Luis Neira Mora.

Hizo la visita de estilo el señor Adolfo Neira Riquelme.

Nacimientos.—Ha venido al mundo un hijito del señor Luis Naranjo y de la señora Gricelda S. de Naranjo.

—En Coronel ha nacido una hijita del señor F. Humberto Brañas y de la señora Ernesta P. de Brañas.

Bautizos.—El Sábado 4 de Noviembre se bautizó en la Parroquia de Lota Bajo al niñito Raúl, hijito del señor Carmen Burgos y de la señora Eloisa González de Burgos.

Sirvieron de padrinos el señor Nolberto Vergara y la señorita Enriqueta Garrido M.

Después de la ceremonia religiosa se llevó a efecto en casa de los padres del bautizado una tertulia familiar, a la que asistieron las siguientes personas:

Señores: Luis A. Lobos, Eleodoro González, Miguel Carrillo, Septimio Salas, Alberto Carrillo, Armando Salas, Humberto Salas, Julio Albornoz, Clodomiro Sandoval y José Aguilera. Señoras: Ornelia Carrillo, Teolinda Salazar, Mercedes Quiroz y Zoila González.

—El 28 de Octubre se puso óleo en la Parroquia de Lota a Rosa del Carmen Sáez R., hijita del señor Agustín Sáez E. y de la señora María R. de Sáez.

Fueron padrinos el señor Pedro Fuentes y la señora Adriana M. de Fuentes.

Enfermos.—Fué operada la señora Elisa Maurelia de Bondel en el Hospital de la Compañía Carbonífera e Industrial de Chile.

—Fué operada por los médicos del Establecimiento, doctores Espinoza y Vergara, la señora Jacobina Heim de Becerra.



RELOJERIA TIC-TAC

Es la más popular. Los precios están al alcance de todos los obreros, que la han convertido en la relojería preferida de Lota.

Composturas de relojes y toda clase de trabajos relacionados con el ramo, se atienden con prontitud.

CALLE PINTO 151

Luis Grandon

—Igualmente el joven Eduardo Duartes Gatica.

—Restablecido el señor Otto Cea Thompson.

—Fué operada de apendicitis en la Clínica del Hospital la señorita María Lillo Sims.

Deportistas que se radican.—Se han radicado en este pueblo los señores Raúl Cea Grandón, entusiasta deportista de Nueva Imperial, en donde actúa como capitán de la selección de dicho pueblo, y don Luis Arias Gutiérrez. Ambos militarán en las filas del Club "Luis Alberto Acevedo".

Agradecimientes.—El señor Daniel Bernedo Zúñiga nos encarga expresar sus agradecimientos a la Compañía y médicos del Hospital y demás personal, por las atenciones y facilidades otorgadas en la intervención médica a que hubo lugar para con su hija señorita María Bernedo Garrido.

Viajeros.—Estuvo de paso en ésta el señor Gerente de la Compañía, don Juan Manuel Valle.

—Estuvo en Lota el señor Armando Jaramillo, Gerente de la Sociedad Cristalería de Chile, entidad comercial que tiene establecida en Lota una fábrica de su propiedad.

—Regresó a Valparaíso el distinguido periodista de "La Unión", señor Cándido Agulo.

—Regresó de Santiago el presidente del Deportivo "Luis Alberto Acevedo", don Juan B. Aburto Cyra.

Carta que nos envía el club "Arturo Cousiño" dando cuenta de la celebración del aniversario de dicha entidad.

La secretaría del Club "Arturo Cousiño" nos pide publicar la siguiente carta:

Señor Redactor
de "La Opinión.
Muy señor nuestro:

Tiempo atrás la institución celebró el 24 aniversario de su fundación, con un gran almuerzo, el que fué amenizado por una orquesta. A la hora de los postres habló el señor Artemio Arévalo, quien dió a conocer la labor del Arturo a través de sus 24 años de vida. Habló también el presidente señor Pedro Villa.

A continuación se llevó a efecto el bautizo de varios premios ganados por el Club, sirviendo de padrino el distinguido deportista señor Juan B. Aburto Cyra. Terminado el acto se desarrolló un animado baile al aire libre.

Finalmente agradecemos la asistencia a la concurrencia y en especial al señor Juan Molina, quien tuvo a su cargo el almuerzo.—Gregorio Chamorro.—Pedro Villa.

El 31 de Diciembre cumple el plazo para los asegurados que deseen hacer modificaciones en las imposiciones "Cedidas" o "Reservadas" de la Ley 4054

En los años que lleva de funcionamiento la Ley 4054 de Seguro Obrero Obligatorio, se han dejado oir reiteradas protestas relacionadas con las "imposiciones cedidas", que debido a ignorancia o despreocupación de los interesados, cedían sus imposiciones a la Caja sin darse cuenta del paso que daban, pues los herederos a la muerte del deudo asegurado, se encontraban con la dificultad de que la Caja no les entregaba las imposiciones debido a que habían sido inscritos con imposiciones cedidas a la institución.

Esta situación dió motivo a un cúmulo de reclamos que indujo a la Dirección General de los servicios a dar un extenso plazo, el cual llega a su fin, para que los asegurados que habían cedido sus imposiciones a la Caja modificaran la inscripción con cabal conocimiento de sus ventajas, según las necesidades de cada asegurado.

Es necesario entonces que los obreros afectos a la Ley 4054 y que estén en situación desmedrada al respecto del tema de nuestra referencia, se apresuren a hacer las declaraciones de rigor a fin de dejar en regla sus aspiraciones en esta materia, pues como hemos dicho, el 31 de Diciembre del año en curso vence el plazo establecido por el Director General.

Decíamos meses atrás que las "imposiciones cedidas" significan que el obrero asegurado cede a la Caja sus ahorros en caso de muerte, ya sea por no tener familia u otra causa análoga. En cambio de esto el asegurado a la edad elegida, si continúa con salud y vida, tiene derecho a gozar de una pensión de vejez mayor.

Y la imposición reservada significa que el asegurado gozará de una pensión menor, pero los herederos tendrán derecho a recibir la devolución de las imposiciones a su fallecimiento.

Como se ve, ambas disposiciones tienen sus ventajas, pues la primera es recomendable a aquellos que no tienen familia y la segunda a los que la tienen.

Se atenderá a los asegurados en la Inspección local, en calle Comercio esquina Videla, y se recomienda en especial no esperar la hora undécima para hacer estas diligencias de sumo interés para muchos asegurados.

Nuevo directorio del club de futbol particular "Huracan"

Hemos recibido de la secretaría de esta progresista institución particular una nota en la que se nos pide dar publicidad a la nómina del nuevo Directorio que fué elegido el 15 del mes de Noviembre:

Presidente honorario, señor Carlos Pablaza; vicepresidente honorario, señor Pedro Flores Barrales; presidente efectivo, señor Enrique Pampaloni; vice, señor Manuel Montes; secretario, señor Lauria Oliveira; tesorero, señor Juan Jara Pino; protesorero, señor Benito Carrillo; directores: señores Humberto Oliveira y Estóbal Medina; revisores de cuenta, señores Romualdo Henríquez y Clodomiro Vega.

El domingo 19, Lota fué relegado al segundo puesto en la competencia de tiro en Schwager solamente por 17 puntos.—Un tirador Lotino que recorre 4 kilómetros a pie y llega en los precisos instantes para cumplir con su deber.

El Domingo 19 del mes que recién acaba de concluir, se llevó a efecto en el Stand de Tiro al Blanco del vecino mineral de Schwager las competencias regionales en disputa por el hermoso trofeo "Blandford", en las que participaron los equipos de tiradores de los Clubes de Lota, Coronel, Schwager y Curanilahue.

Dispuestos los equipos abrió el fuego Coronel, continuó Schwager, Lota, Curanilahue y 5.º el 2.º equipo del vecino mineral.

Después de una ardua lucha entre los participantes en las competencias, el marcador dió el computo siguiente:

Curanilahue, primer puesto, con 1,791 puntos.

Lota, con el segundo puesto, con 1,777 puntos.

Coronel, con el tercer puesto, con 1,350 puntos.

Equipo A Schwager, cuarto puesto, con 1,320 puntos.

Equipo B Schwager, quinto puesto, con 1,296 puntos.

Reservas

1.º—Lota con 109 puntos.
2.º—Curanilahue con 90 puntos.
3.º—Coronel con 75 puntos.
4.º—Schwager con 67 puntos.

De manera que Curanilahue, reforzado con tiradores de Arauco, Ramadilla y Campangue, se anotó un punto por la hermosa copa "Blandford", llevándose dicho trofeo a Curanilahue, donde se efectuará la 2.ª ruda.

Juan Soto, el excelente tirador lotino, llega rezagado

Juan Soto, el excelente tirador lotino, no alcanzó a tomar el tren en que iba la delegación lotina y sin titubear tomó una góndola, llegando a Coronel cuando los nuestros estaban dando término a la competencia.

Soto, sin medio de locomoción de Coronel al Stand de Schwager, que dicho sea de paso dista unos 4 kilómetros más o menos, y con un calor sofocante, emprendió a pie el trayecto, llegando al trote al Estadio con su vestón en la mano, siendo saludada su llegada con cariñosos aplausos, pasando de inmediato a cumplir con su deber.

El señor Juan Moccain dona una medalla especial a Juan Soto de Lota por su actitud

En los momentos de efectuarse la repartición de premios, el señor Juan Moccain de Schwager ofreció una medalla especial al entusiasta deportista lotino y manifestó que la patriótica actitud de este joven merecía el aplauso y el estímulo sincero, ya que por cumplir con su deber con la institución de su pueblo no había trepidado en recorrer 3 o más kilómetros a fin de llegar a participar en la noble lucha deportiva entablada entre los clubes balísticos de la región.

Como se ve, Lota contaba el triunfo seguro, pues a no mediar el inconveniente de que damos cuenta, nuestros tiradores habrían logrado fácilmente su objetivo, ya que Soto, cansado, completamente agotado con la larga caminata bajo un sol abrasador, no pudo marcar sus acostumbrados puntos, con que habrían dado el triunfo seguro a los colores de Lota, lo que no obstante logró colocarse en el segundo lugar y con una ventaja de 17 puntos apenas por parte del Club vencedor, Curanilahue, que, como hemos dicho, fué reforzado.

PREMIOS POR "CASAS ASEADAS" Y "BALCONES ADORNADOS", OTORGADOS POR LA COMPAÑIA CARBONIFERA E INDUSTRIAL DE LOTA, ESTABLECIMIENTO DE LOTA, CORRESPONDIENTES AL MES DE OCTUBRE DE 1933.

"CASAS ASEADAS"

1.er premio.—Manuel Cisternas Ulbes, carretillero del Pique Alberto; vive con su esposa Rosa Flores y una hija, en el Pab. 38, casa 16.

2.º premio.—Armando Núñez Rivera, bombero del Pique Alberto;



Solicítelo a WEIR SCOTT y Cía., Casilla 22 C. Concepción

vive con su esposa Laura Quiroz y una hija, en el Pab. 1 Embarque, casa 28.

"BALCONES ADORNADOS"

1er premio.—José 2.º Salgado Hidalgo, barretero del Pique Alberto; vive con su esposa Lorenza Pérez, una hija y dos sobrinos, en el Pab. 32, casa 2.

2.º premio.—Tomás Rojas Morales, contratista del Pique Alberto; vive con su esposa Elvira Díaz y tres hijos, en el Pab. 79, casa 3.

EL TIFO EXANTEMATICO, sigue aumentando.

Si Ud. no quiere morirse, mate los piojos, báñese y ande limpio.

Hay baños tibios gratis en Lota Alto y Lota Bajo.

Avise en la Oficina de Población (Lota alto) o en Carabineros (Lota bajo), cuando tenga noticia de un enfermo con tifebre.

MANDAMIENTOS DEL AHORRO

1.º Amar el trabajo sobre todas las cosas.

2.º No desperdiciar el dinero.

3.º Rendir mucho y gastar poco.

4.º Llevar una cuenta regular de lo que se gana y de lo que se gasta.

5.º Pagar al contado.

6.º No confiar en la suerte.

7.º Huir del juego y de la taberna.

8.º Mejorar la condición social por medio de la educación.

9.º Acudir a las Cajas de Ahorros.

10 Tratar por todos los medios de hacer el mayor bien posible, y ser un hombre de mérito, de modo que tus virtudes y tus cualidades eminentes derramen resplandores prodigiosos para el bien de ti mismo, de tus semejantes y de tu patria.

—o—

¡NO BEBAS!

¿Por qué bebes tu, obrero? ¿No comprendes que en la copa que llevas a tus labios va tu ruina y si es que tienes familia, llevas la miseria a tu hogar?

Hay quienes sostienen que el alcohol es un estimulante; yo os digo que es lo contrario. Bebido en pequeñas o grandes cantidades, lleva el adormecimiento a tu cerebro y al fin nos camino del manicomio.

En vez de gastar el dinero en la taberna que os arruina y os hace hacer miles de picardías como un ser anormal, es necesario gastar vuestro dinero en educaros comprando buenos libros, que los hay de un gran valor espiritual.

El periódico, en manos de hombres que quieren elevar su personalidad, es una palanca poderosa del progreso humano y por lo tanto debemos los obreros ayudarlos y vigorizarlos.

Este pequeño bosquejo creo no tendrá gran interés para muchos, pero creo cumplir en algo para ayudar a la extirpación de este veneno, que con paso lento y seguro conquista adeptos en todas partes.

Os invito a que no bebáis por vuestra salud, pero si a que elevéis vuestra inteligencia.

T. SANHUEZA.

Pimentón "FARO"

Es Lotas de 10 kilos buenos, bonito color, alta calidad y exquisito aroma.

Pídalo a sus Agentes

HUTH & Co. - Concepción

Los cursos superiores del Liceo de niñas de Talca estuvieron en jira de estudio en nuestro pueblo.

Un numeroso grupo de estudiantes del Liceo de Niñas de Talca arribaron a ésta el Viernes 24 de Noviembre, dedicándose a recorrer algunas fábricas de la localidad y el Parque de Lota.

Regresaron por tren de 5.30, llevándose una óptima impresión de las actividades locales.

El Capitán del "Matías Cousiño" don Octavio Holger dejó de existir en alta mar

Profunda impresión causó en este puerto, entre sus numerosas relaciones, la noticia del sensible fallecimiento ocurrido en alta mar del capitán del vapor de la Compañía don Octavio Holger, que por varios años prestó sus servicios profesionales al Establecimiento, granjeándose el cariño y la estimación de sus jefes y de cuantos lo conocieron.

Los restos del señor Holger fueron trasladados a Valparaíso, en donde se les dió sepultación.

Presentamos a su hermano, secretario general de la Armada, capitán de fragata don Manuel Holger, nuestra sentida condolencia.

Acuda a los baños, que son gratis, para destruir los piojos y desinfectar su casa, pidiendo desinfección a la Oficina de Población, que se la concederá gratis.

AGRADECIMIENTOS Y EROGACIONES

El señor Emilio Castillo, nos encarga dar sus agradecimientos a la Administración de la Compañía, al Doctor Oscar Espinoza, señora Regente del Hospital y personas de enfermeras por las atenciones prodigadas a su hijo Digno Castillo, durante el tiempo que permaneció hospitalizado de su operación de apendicitis.

El señor Hipólito Galindo operario del Chiflón Carlos, agradece a las personas que se mencionan más abajo por la generosa ayuda hecha en su favor con motivo de su larga enfermedad.

Señores: Andrés Hurtado Rivera $ 3; Juan 2.º Bastías 1; Juan Fica 1; Róbinson Acuña 1; Adolfo Hernández 1; Juan Gajardo 1; Fidel Márquez 1, Víctor Muñoz 0.50 Francisco Sanhueza 1; Armando Garcés 1; Fortunato Beltrán 1; Candelario Troncoso 0.60; Francisco Gálvez 1; Santiago Moraga 0.60; Víctor González 3; Bernardo Toledo 1; Luis Figueroa 2; Emilio Martínez 1; Remigio Lagos 1; Manuel Rozas 1; José Villalón 1; José Sanhueza 1; Moisés Valenzuela 0.60; Francisco Orellana 1; Ismael Correa 1; Elías Troncoso 1; Calixto Contreras 1; Juan de Dios Hurtado 5; Juan Acosta 2; Luis Peña 2; Artimidoro Pedreros 1; Luis Oliva 2; Juan B. Arriagada 5; Rudecindo Hurtado R. 5; Amador Garrido 3; Gerardo Neira 1; Domingo Montecinos 1; Fernando Reyes 2; Miguel Montecinos T. 2; Andrés Peña 1; Manuel Bravos 1; Juan Salazar 1; Pedro Garrido 1; Alejandro López 1; Juan Rojas 0.60; Armando Rodríguez 1; Domingo Jenues 1; José 2.º Lagos 0.60; Manuel Contreras 1; Carlos Monge 1; José Sanhueza 1; Manuel Manríquez 1; Fructuoso Gajardo 1; Juan Gajardo 2; Martín Fritz 2; Emilio Hernández 1; Armando Canales 2; Bernabé Ibáñez 1; Aparicio Espinoza 1 y Juan Azócar 1.

El señor Jacinto Rodríguez H. expresa por nuestro intermedio, sus agradecimientos a sus colegas de la Sección Maquinaria que tuvieron a bien hacerle una erogación para ayudarlo durante el transcurso de su enfermedad.

Señores: Pablo Sanhueza $ 2; Juan Henríquez 2; Soferino Matus 1; Pascual Fuentealba 2; Juan Casanueva 2; Juan Guerrero 1; Fernando Ríos 1; Eliodoro Venegas 1; Sofanor Henríquez 2; Carlos Carrasco 2; Juan Jara 1; Carlos Espinoza 2; Carlos Lozano 2; Juan Avilez 2; Ceferino Carrasco 2; Agustín Castillo 1; Serafín Gutiérrez 1; Miguel Henríquez 1; Desiderio Quezada 1; Bernardo Tapia 2; Víctor Sáez 1; Guillermo Navarro 1; Próspero Vargas 1; Adolfo Terneria 1; Delfín Veloso 1; Juan de D. Torres 2; Eugenio Roa 1; José Vidal 1; José Sanhueza 1; Juan Guzmán 1 y José A. Hernández 1.

Avise en la Oficina de Población (Lota Alto) o en Carabineros (Lota Bajo), cada vez que vea a una casa de un enfermo con fiebre, porque puede estar transmitiendo la epidemia

Una revista norteamericana publicó recientemente estas diez fórmulas, que en forma irónica señalan la manera infalible para que mateu una entidad sus propios asociados.

1.º No vaya Ud. a las reuniones de la Sociedad.

2.º Si va Ud., vaya tarde.

3.º Si hace mal tiempo, no piense Ud. en ir.

4.º Pase lo que pase en la reunión, censure Ud. al presidente y al Directorio.

5.º No acepte Ud. jamás un cargo. Es más fácil criticar que trabajar.

6.º Si es Ud. del Directorio, no vaya a las reuniones, y si no lo es, encuentrelo todo mal.

7.º Cuando se le pida su parecer, diga que no tiene nada que decir; y en seguida diga cómo debiera haberse procedido.

8.º No haga Ud. nada más que lo que sea absolutamente necesario, y cuando los demás tomen la parte del león, diga que la Sociedad ha sido dirigida por una "camarilla".

9.º No se dé Ud. prisa en pagar su cuota; espere Ud. haber recibido dos o tres avisos.

10.º No lleve Ud. nuevos socios; deje Ud. el trabajo a los demás.

EXPRESION DE GRACIAS

Tenemos encargo de la señora Emilia Díaz v. de Faúndez, hacer publicos sus agradecimientos a la señora Marcelina Aguayo v. de Matus, a sus hijos Alberto, Alejandro y Alfonso Matus, como también a los señores: Carlos Canales y Humberto Molina, que tuvieron la caridad cristiana de asistir hasta sus últimos momentos a su inolvidable hijo señor Emilio Faúndez Díaz, (Q. E. P. D.).

Hace extensivos estos agradecimientos al gremio de Fogoneros y de camiones de la Sección Maquinaria y Sociedades de Maquinistas y Fogoneros y Artes Mecánicas y Sociedad de Socorros Mutuos de Pescadores "Juan José Latorre", que acompañaron hasta su última morada a los restos de su hijo.

—El señor Isabel Muñoz y esposa, dan sus sinceros agradecimientos a todas las personas y amigos que se dignaron acompañar a los funerales de su inolvidable hijita Albertina Muñoz Véjar (Q. E. P. D.).

El que oculta un enfermo de Tifo Exantemático es un criminal, porque propaga la epidemia contagiando a los demás y a sí mismo.

Si un riojo pica a una persona enferma y en seguida a una persona sana, éste contrae inmediatamente la enfermedad.

El Tifo Exantemático es una de las enfermedades más graves, pues casi la mitad de los enfermos se mueren.

OBJETOS PERDIDOS

El operario Benito Illanes gratificará a la persona que tenga a bien entregarle los siguientes objetos perdidos: Cartas, documentos, retratos y una cinta de primera comunión de su pertenencia. Domicilio calle Concel N.º 2.

Doctor MELLADO M.

Atiende al público en Consulta 252

MEDICINA INTERNA

Consultas de 12 a 18 horas

DEPORTES

ATLETICAS

Se oye decir:

Que los atletas Navarro, Manríquez chico, Rivera del Nacional, Silva, Arostegui, Ceballos (este es nuevo), Lagos y Rojas, ya deben prepararse para el Campeonato Atlético del Sur de Chile que se efectuará en Concepción el 4 de Enero de 1934.

—Que Daniel Neira no deja de entrenarse día a día y asegura que los 1,000 metros ya los está pasando en 2' 46".

—Que con la ida de Ruiz, Manríquez queda dueño de todas las carreras de fondo, pero que al chico no le gusta sólo ganarlas, también le interesa, mucho más, marcar tiempos buenos y por eso se prepara.

—Que si Rivera se entrenara bien de aquí a Enero, le saldrían muy "facilito" sus 45 metros en dardo.

—Que Arostegui es otro de los que tienen "fleque" para lanzar y que podía hacer la prueba.

—Que ahora se habla mucho de Ceballos y que Navarro tiene que apretar fuerte, pero muy fuerte cuando se encuentren.

—Que hay uno nuevo: Valenzuela, y que está esperando la primera oportunidad para destaparse con "records".

—Que Lagos está un poco flojo para entrenarse.

—Que a Silva ya le está creciendo la barba esperando un torneo para ganar las vallas.

—Que Malbrán está haciendo progresos en disco.

—Que López Manuel parece bueno para 200.

—Que al efectuarse un torneo atlético entre secciones Maquinaria y Materiales, pelearían el primer puesto, porque siquiera en Maquinaria hay hombres como Navarro, Ceballos, Arostegui, etc., y en Materiales, Lagos, Silva, Scholt y López.

—Que el largo Riffo, del Nacional, parece que va dejando el atletismo y que estaría bueno que le siguiera los pasos a Daniel Neira que no era capaz en 1930 de correr 800 y ahora es campeón.

Fútbol particular

"Baquedano" de Lota empató en Concepción con Club Empleados Universitarios.

40 socios del Baquedano se trasladaron a Concepción a presenciar este partido con el club precitado.

Después de una reñida lucha el Manuel Baquedano empató con el Club de Empleados Universitarios.

El primer tanto lo convirtió Flores a las 20 minutos, con potente gambetazo arrastrado, tiro que el arquero penquista no pudo detener.

Zurita, del Universitario, se encargó de decretar el empate al castigarse al Manuel Baquedano con una falta cometida por Aravena dentro del área penal.

En el segundo tiempo Flores sirvió una falta de los penquistas, aumentando la cuenta de los lotinos a 2 tantos contra 1.

Zurita, del Universitario, se luce al servir un potente esquinado que Almendra de Lota detiene cuando el tanto parecía inminente.

Ya se descontaba el triunfo del Manuel Baquedano, cuando Aravena, al rechazar un tiro, lo hace con tan mala suerte que desvía la pelota hacia el arco de Almendra, produciéndose así el empate a dos tantos en el momento de finalizar la brega.

Los lotinos fueron invitados a visitar la Universidad, trayéndose una excelente impresión de las construcciones modernas de la gran obra sureña.

El señor Juan de Ds. Flores dona un par de zapatos de fútbol

El señor Juan de Dios Flores, que iba a cargo de la delegación lotina, donó un par de zapatos de fútbol al mejor jugador de la cancha y que recayó en la persona del señor A. Flores, que se desempeñó con mucho acierto.

Los lotinos agradecen

Los muchachos del Baquedano nos encargan agradecer las finas atenciones de sus colegas penquistas.

La revancha

En los primeros días de este mes debe efectuarse la revancha en Lota, es decir, el desempate. La fecha precisa se dará a conocer por la prensa de Concepción.

Repórter.

¡Campeones de la provincia!

Nuevamente una clarinada de mucho eco se ha hecho sentir en el pueblo de Lota.

Pendiente de las actividades de once muchachos estuvo el ambiente deportivo de la zona carbonífera. Y este eco llegó en la tarde del Domingo 26 de Noviembre, trayendo el anuncio de un triunfo conquistado después de noventa minutos, en que los lotinos lucharon poniendo todos sus esfuerzos al servicio de un bien colectivo.

Los seleccionados del fútbol local impusieron su mejor escuela en el campo de Concepción y la lucha tomó caracteres brillantes que ha dejado recuerdos imborrables en los 4,000 y tantos espectadores que presenciaron la brega.

Unidos estrechamente los muchachos lotinos llevaron la representación del pueblo a esta justa y demostraron la calidad del fútbol de estos lados que, salvo algunos detalles, poco tiene que aprender.

Jubilosos fueron recibidos y por todos los ámbitos del pueblo se ha comentado la actitud de cada hombre en el partido del Domingo 26.

Y así en esta forma aumentan los triunfos deportivos del pueblo de Lota.

Ayer fué un campeonato de Chile en una de las ramas deportivas, hoy celebramos la conquista de un campeonato provincial en uno de los deportes en el cual hay necesidad de presentarse mejor preparados, pues es un conjunto el que debe responder para la conquista de esta victoria.

Los muchachos lotinos han cumplido la mejor etapa durante el año que va corrido y creemos que con la perseverancia y el interés que ponen en todas sus manifestaciones alcanzaremos más alto en el fútbol nacional.

"La Opinión" se asocia a este júbilo y felicita a los muchachos del seleccionado de Lota por el triunfo espléndido obtenido el 26 de Noviembre en las canchas penquistas, venciendo a uno de los más fuertes conjuntos de la provincia.



Fernando Leal, centro medio, que rayó a gran altura junto con sus compañeros de línea.



González, que jugó admirablemente con sus compañeros de la línea de ataque.

EL JUEGO DE NUESTROS SELECCIONADOS

La preparación y las instrucciones dadas por el preparador del equipo de Lota señor Víctor Toro

FUTBOL PARTICULAR

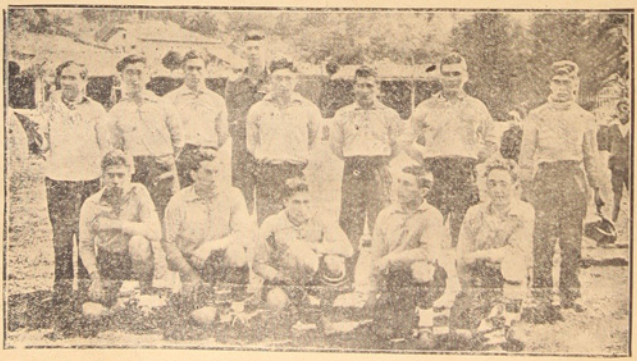

El Manuel Baquedano que empató con Club Empleados Universitarios de Concepción a 2 tantos

a los muchachos de la selección han dado muy buenos resultados. Es así como podemos sintetizar la actuación de cada hombre en su puesto.



Aravena, que junto con Alvarez puso todo su corazón en la defensa y alimentación del quinteto ofensivo de Lota.

Juan B. Miranda.—Este conocido arquero de la selección local tiene progresos evidentes. Demostró sus cualidades en el partido último, deteniendo tiros de todos lados. La colocación, que es un detalle indispensable para ser un buen guardameta, la tiene. Sólo le



Miranda, el meta del Selecci nado, que estuvo oportuno y eficiente en su gran puesto de responsabilidad.

falta un poco de adiestramiento para coger el balón y "apañarlo", con el objeto de evitar nuevas cargadas al arco. Es un muchacho joven, del cual espera mucho la afición local.

Armando Rivera.—Fué un émulo en la zaga. Rivera tuvo arrebatos de internacional y en una ocasión salvó un goal que era seguro y que sólo debido a la excelente visión de Rivera se pudo detener



Rivera, compañero del "Negro", que se convirtió en la muralla China de la ciudadela lotina.

cuando el arco estaba solo. Sufrió un accidente casi al término del partido, no obstante lo cual continuó frente a la defensa, tomando en cuenta la responsabilidad que pesaba sobre sus hombros.

Pedro 2.º Leal.—El popular Nego estuvo sencillamente colosal en el puesto de zaguero. Respondió con eficacia al puesto que ocupaba, demostrando mucho empuje y entrándose rápidamente por las filas comandadas por Aguilera.

Víctor Aravena.—El gran Aravena hizo un juego por demás eficaz, acusando una buena preparación desde los comienzos del partido. En su puesto de la media defensa pudimos ver a Tito muy bien colocado, no descuidando la línea de ataque.



Soto que actuó brillantemente en la línea de ataque.

Fernando Leal.—El capitán del seleccionado de Lota fué el eje de la media defensa y sus muchachos vieron en él al caballeroso deportista que los llevaba al triunfo de esa tarde. Leal es un jugador de muchos recursos y así lo vemos agigantarse dentro de la cancha.



Alvarez, el gran Alvarez, la gran tijera que cortó en todo momento las arrancadas del alero de Schwager.

Manuel Alvarez.—Es el más digno compañero de Aravena. En cada parte donde un delantero contrario se corría, veíamos a Alvarez en persecución para evitar un feliz remate. Jugador de grandes condiciones y modesto en el decir, es Manuel Alvarez el medio zaguero de la selección que el Domingo 26 tuvo el gran trabajo de cuidar a Torres de Schwager.

Pedro Araneda.—Peligrosísimas eran las corridas de Araneda por su ala. Demostró su gran carrera



Francisco Aravena, que se agigantó en la brega del Domingo 26, arrollando continuamente a la zaga defensora de Schwager.

con el balón y producto de una contrada de él fué la invasión de los lotinos en el campo enemigo



Araneda el "chincolito" de Lota, que se desempeñó a satisfacción.

en que se produjo el primer tanto de la tarde.

Alberto González.—Es sin lugar a dudas un científico jugador Alberto González. Desde muy niño demostró las condiciones propias para un insider de cartel.

González juega indiferentemente en cualquier lado y esto lo hace ser un jugador de condiciones múltiples. El seleccionado se ha reforzado con la inclusión definitiva de González en la línea delantera.



Pedro Leal, que trabajó de director de la línea de forwards, jugando impetuosamente, y poniendo en constante peligro la valla contraria.

Pedro Leal.—Es el hombre que debe dirigir la línea de ataque y además para un partido de la naturaleza como el jugado el Dom-

go se requería a Leal como director de la línea de ataque. Sus condiciones físicas le acompañan y tiene un juego de cabeza que en muchas ocasiones ha dejado sin chance a los arqueros. Su rapidez para correrse lo deja de firme en nuestro "once" lotino.

Pedro Soto.—Muy buena combinación acusó Soto el Domingo en Concepción. Estuvo oportuno para alimentar a Aravena en la línea delantera. Con su potente shoot hizo esta vez la colocación de un



Nego Leal, la barrera inexpugnable de Lota, en la que se estrelló la línea ofensiva de la selección adversaria.

hermoso tanto que dió el triunfo para Lota, conquistándose el título de campeones de la provincia.

Francisco Aravena.—Ya teníamos la idea de que este muchacho nos brindaría un hermoso juego y así lo confirmó el Domingo frente a los schwagerinos, ya que sus rápidas corridas dieron por resultado la victoria. En esta ocasión Pancho jugó con una inteligencia muy superior a la de otras contiendas anteriores; le vimos en la cancha de la Avenida Collao otro hombre, un completo alero derecho que alimentó e hizo lindas pasadas a sus compañeros y así ahora convenció lo que puede dar Aravena, recomendamos que siempre sea ese el puesto y no el de inter.

La delegación boxeril de Lota a los campeonatos nacionales del año 1933

Llamados por la Federación de Box de Chile han debido partir a Santiago los muchachos de Lota que deben representar al boxeo local en las eliminatorias nacionales.

Aun cuando las actividades del boxeo se han visto restringidas, dados los pocos matches que se han efectuado durante el curso del año 33, los muchachos se han mantenido en forma como para concursar en una justa de la naturaleza como la que se está realizando en Santiago.

Delegaciones de numerosas partes del país se han hecho presentes en este año y como era natural, Lota que cuenta con elementos de gran importancia, ha sido tomado en cuenta como en otros años para medirse con lo mejor que cuenta Santiago y provincias en este deporte.

Carlos Díaz, que el año recién pasado llegara hasta Lota trayendo el título de campeón de los pesos pesados, será llamado en breve para defender su título.

En cambio han emprendido viaje a las esferas santiaguinas otros aficionados que llevan la representación de Lota y sobre cuyos puños descansa la responsabilidad del boxeo local.

Naturalmente, dados los escasos medios con que se ha contado durante este año para llevar a efecto esta competencia, ha debido limitarse a lo mejor en cada categoría y seleccionando al mismo tiempo por sus hábitos a aquellos muchachos que puedan hacer mejor papel en Santiago.

Luis Concha.—El fuerte pegador del Nacional B. C. se hará representar en la categoría de los pesos mosca. Es una dura prueba para Concha esta eliminatoria, pero dadas sus condiciones y la representación que hiciera de esta misma categoría tiempo atrás, se le ha nombrado para defender este peso en Santiago.

Juan Toledo.—El agresivo muchacho Toledo va en el peso gallo. Aun cuando hay otros muchachos que cuentan con chance para defender la representación de los galos, la dirección boxeril de Lota ha estimado necesario llevarlo por sus condiciones de resistencia y que abarque a fondo esas tres vueltas de tres minutos que agotan a muchos aficionados.

Juan Vargas.—Este peso pluma tuvo también la representación de Lota en los campeonatos últimos y el papel que le correspondió fué bastante eficiente. Ha denotado progreso y contracción a este deporte, manteniéndose en lo mejor de sus formas, por lo cual creemos que con más experiencia esta vez podrá alcanzar a tener una colocación honrosa.

Sebastián Arévalo.—Es la carta brava de la delegación por diversos motivos. En la categoría de los

livianos hay muchos hombres de gran calibre. Ha llegado Arévalo con su persistente preparación y sin descuidar sus formas a lo mejor de su peso, por lo cual será un eficiente elemento para Lota.

Wolfango Melgoza.—Dadas las condiciones del gran Melgoza, lo tenemos nuevamente en representación de Lota. Y es por eso que Melgoza es un deportista sano y con mucho amor propio.

Nunca descuida su entrenamiento y a pesar de no haber conquistado un título de campeón para su pueblo ha sido el boxeador lotino que siempre guarda a los rantagüinos veto actuar por su escuela caballeresa y de eficiencia ante un rival de muchas condiciones.

Melgoza actúa esta vez en el peso medio liviano.

La delegación lotina va a cargo del activo deportista señor Caupolicán Malbrán, un entusiasta muchacho que espera alcanzar buenos éxitos para el pueblo de Lota.

El Almacén Económico
DE
LEONARDO IRRIBARREN

Se trasladó a Comercio N.º 768, Ex Casa Silva, donde seguirá atendiendo al público, vendiendo las provisiones para familia y frutos del país, a precios bajos y peso exacto.

El kilo aquí tiene 1000 gramos, no lo olvide

Ciclismo entreciudades

Centro Estudio y Deporte de Schwager, Humberto Peralta y Manuel Plaza de Lota compiten en una gran justa.

Como estaba programado dentro del mes de Noviembre se efectuó en la pista de Schwager un gran torneo ciclista entre los clubes pedaleros de la región Estudio y Deportes, Humberto Peralta y Manuel Plaza.

Poco público presenció el desarrollo de las distintas pruebas, pero no fué causa para que fueran brillantes y bien disputadas las numerosas carreras de ese día.

Mil metros

Jara por parte de Schwager y Peyuco Ortiz fueron los llamados a iniciar la competencia por la primera serie. Partieron con un tren que denotaba apurar sólo en los tramos finales. Al faltar cien metros para la llegada a la meta ambos emprendieron un embalaje que fué favorable al corredor lotino que llegó perseguido muy de cerca por Jara.

A continuación vino la segunda serie, interviniendo Pereira con Pinto, Ganó Pereira.

Quiroz con Aguilera hicieron la tercera serie, siendo favorable para el corredor Quiroz. Más tarde entraron a la pista R. Sanhueza del Peralta y A. Aguilera del Estudio y Deportes, ganando Sanhueza.

Clasificación

Clasificados para las series finales quedaron los corredores Ortiz, del Plaza; Sanhueza, del Peralta; Quiroz y Perera, del Estudio y Deportes.

Sorteados para esta serie le correspondió correr primero a Perera con Quiroz, ambos del E. y D.

Ganó Perera. Inmediatamente entró Ortiz con Sanhueza a jugar la carta brava para saber quién se mediría con Perera por el primer puesto de esta prueba, en la que se necesita la mayor rapidez y sangre fría. Los dos hombres se conocían y es así como inmediatamente de lanzados le dieron fuerte tren a la prueba.

Ortiz ganó la prueba por accidente sufrido a la máquina de Sanhueza cuando iban 300 metros corridos.

Perera y Peyuco Ortiz fueron los finalistas de esta prueba. La carrera se tornó interesante, siendo corrida casi a parejas entre los dos bravos pedaleros.

Perera se entra involuntariamente a la pista y el tratar de salir se la atraviesa a Ortiz, causándole una pequeña caída, pues la cual, a pesar de hacer un embalaje a fondo, recupera terreno sólo para llegar a dos escasas máquinas de su contendor.

La Milanesa con ocho competidores

Esta carrera con ocho competidores fué ganada con toda facilidad por el buen competidor del E. y D., Jara.

La prueba de fondo

Terminada la prueba que indicamos se dió comienzo a la de fondo, o sea la "hora por equipo". El centro de Schwager presentó dos equipos, siendo de mencionar el de Jara con Quiroz. El Plaza se hizo representar por Quiroz y Peralito y el del Peralta por Sanhueza y Delgado.

Desde la partida se notó superioridad en el equipo Jara-Quiroz, pues para esta prueba estaba en su elemento. El equipo del Peralta marchaba en el segundo lugar. Faltando poco para la primera llegada, Ortiz, haciendo un derroche de piques, logra colocar segundo su equipo lejos de Jara, el que ya era dueño de la prueba. Siguió casi con las mismas alternativas, pues a pesar de los esfuerzos de Sanhueza no pudo competir por el segundo puesto con el equipo del Plaza.

RELOJERIA BARBIER
EN LA MEJOR
Si desea usted un trabajo eficiente y duradero, visítenos
EXISTENCIA EN RELOJES
para caballeros y señoras—Relojes de pared y artículos varios para regalos a los mismos precios antiguos
Ampolletas eléctricas solo a $ 3.50 c/u.
GUILLERMO BARBIER W.

SERVICIO METEOROLÓGICO DE LOTA ALTO

Observaciones registradas hasta el 26 de Noviembre de 1933 y su comparación con el año anterior en igual lapso de tiempo.

TERMOMETRIA

Temperatura	A la sombra		Sol al viento
	1932	1933	1933
Máxima del año	28°	28°	42°
Mínima del año	1°	-0.5°	-3°

HIGROMETRICA

Humedad del aire	1932	1933
Máxima del año	96	96
Mínima del año	38	33

BAROMETRICA

Presión atmosférica	1932	1933
Máxima del año	775	773
Mínima del año	752	755

PLUVIOMETRIA

Milímetros de agua caída	1932	1933
Total hasta la fecha	1,379 4	856 8
Total en el año	1,462 5	

AGUA CAIDA EN 1932 Y EN LO QUE VA CORRIDO DEL PRESENTE AÑO

	1932		1933	
Enero	3 6	milímetros	79.5	milímetros
Febrero	6 2	„	5.0	„
Marzo	38 6	„	41 8	„
Abril	251 7	„	81.0	„
Mayo	31 4	„	120.5	„
Junio	381 2	„	181.4	„
Julio	257 7	„	71.6	„
Agosto	216.6	„	123 9	„
Septiembre	68.0	„	65.9	„
Octubre	103 9	„	78 8	„
Noviembre	17.5	„	7.6	„
Diciembre	83.1	„		
TOTAL	1,462.5	„	856 8	„

Hora de la pleamar y bajamar en el puerto de Lota, durante el mes de Noviembre de 1933

Arreglada a la Hora Oficial

DIA	PLEAMAR	BAJAMAR	PLEAMAR	BAJAMAR
1	9 00 A. M.	3 00 A. M.	9 30 P. M.	3.42 P. M.
2	9 58 „	3 42 „	10 04 „	4 10 „
3	10 34 „	4 16 „	10 39 „	4 46 „
4	11 11 „	4 50 „	11 16 „	5 23 „
5	11 49 „	5 29 „	11 50 „	6 01 „
6	— 25 „	6 02 „	— 30 „	6 42 „
7	— 27 „	6 39 „	1 13 „	7 25 „
8	1 07 „	7 19 „	2 04 „	8 16 „
9	1 52 „	8 04 „	3 02 „	9 14 „
10	2 44 „	8 56 „	4 04 „	10 16 „
11	3 42 „	9 54 „	5 03 „	11 15 „
12	4 48 „	11 00 „	5 58 „	— „
13	5 55 „	0 10 „	6 48 „	— 07 „
14	7 00 „	1 00 „	7 36 „	1 12 „
15	7 57 „	1 48 „	8 25 „	2 09 „
16	8 53 „	2 37 „	9 13 „	3 05 „
17	9 46 „	3 25 „	10 02 „	3 58 „
18	10 38 „	4 14 „	10 50 „	4 50 „
19	11 30 „	5 02 „	11 43 „	5 42 „
20	— „	5 55 „	— 24 „	6 36 „
21	— 34 „	6 46 „	1 21 „	7 33 „
22	1 25 „	7 37 „	2 22 „	8 34 „
23	2 21 „	8 33 „	3 25 „	9 37 „
24	3 20 „	9 32 „	4 28 „	10 40 „
25	4 23 „	10,35 „	5 32 „	11 44 „
26	5 33 „	11 45 „	6 28 „	— — „
27	6 40 „	— 40 „	6 59 „	— 52 „
28	7 39 „	1 11 „	8 02 „	1 51 „
29	8 39 „	2 14 „	8 42 „	2 42 „
30	9 14 „	2 54 „	9 18 „	3 26 „
31	9 50 „	3.30 „	9.53 „	4.02 „

Mientras haya piojos, no se terminará el Tifo Exantemático y, por consiguiente, tu vida estará en peligro.

Cuando vea o sepa que alguna persona está enferma con fiebre avise inmediatamente a la Oficina de Población (Lota Alto) o a Carabineros (Lota Bajo).

Si desea una desinfección completa y rápida pida a la Oficina de Población (Lota Alto) que le manden a su casa el camión desinfectador con estufa a vapor.

Mate usted todos los bichos que trasmiten la epidemia antes que ellos le maten a usted.

La Opinión

PUBLICACION DE LA COMPAÑIA CARBONIFERA E INDUSTRIAL DE LOTA

INFORMACIONES Y FOTOGRAFIAS DE LOTA, CORONEL Y CURANILAHUE

Año VIII — Lota Alto, 1.º de Enero de 1934 — Núm. 259

"La Opinión"

Saluda a sus lectores

y les desea prosperidad

en el AÑO que se inicia

El administrador general de la Cía. Carbonífera e Industrial de Lota expresa sus saludos de Año Nuevo al personal de los distintos establecimientos

Con motivo del término del año hemos recibido para su inserción la conceptuosa felicitación de Año Nuevo que hace la administración general de la Compañía al personal de los diversos establecimientos; votos que ratifica a su vez la administración del establecimiento de Lota, al agradecer la cooperación prestada por el personal en las labores de la industria y en la que solicita esta buena voluntad, para el período que se inicia.

Publicamos a continuación los saludos de ambas administraciones:

Del Administrador General.

El administrador general de la Compañía Carbonífera e Industrial de Lota se complace en presentar sus atentos saludos de Año Nuevo a los señores administradores, jefes, personal de empleados y obreros y sus familias; les agradece el espíritu de cooperación demostrada en el año que termina y espera continuará contando con su concurso; le expresa, además, sus vivos anhelos de que el nuevo año sea para todos de felicidad y bienestar.—**J. Demangel**, Administrador General.

Del Administrador del Establ. de Lota

Por su parte esta administración está muy de acuerdo con los conceptos vertidos por el señor administrador general, y tiene el agrado de hacer llegar a usted y personal de su dependencia, sus agradecimientos por la cooperación que le han prestado en las labores realizadas durante el año próximo a terminarse, y al solicitarle el mismo interés por el servicio durante el año venidero, formula sus mejores deseos por la ventura personal de usted y de cada uno de ellos.—**J. I. Wilson**, Administrador.

NUEVO AÑO

Después de las difíciles circunstancias en que se desarrolló el año 1933, en todo el mundo se espera que el año 1934 inicie un período de mayor holgura y normalidad.

Todos los grandes progresos de la humanidad han producido, al principio, agudas crisis.

Así, se han hecho famosas las crisis económicas que siguieron a los descubrimientos técnicos de la aplicación del vapor y de la electricidad.

La forma de trabajo, los precios de costo y de venta, los jornales, los consumos, etc., sufren alteraciones fundamentales a raíz de cada novedad técnica, pero, en realidad, después del trastorno, viene el reajuste o adaptación y la humanidad se encuentra con mayor riqueza a su disposición.

Así ha ocurrido en estos últimos años, como consecuencia de las innumerables aplicaciones de la combustión interna y de la mecánica en todos sus aspectos.

Todo se ha renovado y ha variado de rumbo. Millones de hombres quedaron sin ocupación, porque fueron suplantados por la máquina.

Pero, poco a poco, se va produciendo,—como ya hemos dicho,—el reajuste, especialmente bajo la forma de variaciones en el valor de las monedas de los diferentes países. Y no hay duda de que la adaptación integral se producirá y veremos que se dispondrá, para cada habitante del orbe, de mucho mayor cantidad de elementos de comodidad y de vida que en los años pasados.

Hoy día cada persona dispone de objetos y atracciones que apenas fueron imaginados por las generaciones pasadas.

Ha correspondido al año 1933 marcar un período crítico en su historia. Pero muchos signos económicos indican que nos encontramos ya en la transición a la normalidad.

Nuestros deseos son que la Providencia permita que el año 1934 inicie un período de general bienestar.

X. X. X.

6,000 papeletas de obsequios de Pascua fueron repartidas entre los niños de los trabajadores del Establ. de Lota

Una enorme multitud de niñitos de ambos sexos rodearon la Plaza del Mercado de Lota Alto, recinto que presentaba un hermoso árbol de Pascua en el centro, que acudieron a este sitio en busca de los obsequios a que daban derecho las papeletas de Pascua repartidas por el Departamento del Bienestar del Establecimiento de Lota, a 6,000 niños de los trabajadores de las minas.

Esta enorme falange de penecas fueron atendidos por el personal del Bienestar y profesorado de las Escuelas de la Compañía, en forma rápida y expedita.

Los niños con sus caritas alegres apretujábanse en el pórtico del mercado, ávidos de ser los primeros en entrar al amplio recinto de la repartición.

Ya en el interior y con todo orden iban desfilando y recibiendo al mismo tiempo, un gran vaso de leche, un paquete de galletas, un paquete de harina tostada y un bonito y gran pan de Pascua.

La Pascua de Navidad en el Hospital y Gota de Leche «Isidora Cousiño»

Los enfermos del Hospital y las guaguas de la Gota de Leche «Isidora Cousiño» fueron primorosamente atendidos por el personal con motivo de las fiestas que nos preocupan.

Los primeros fueron obsequiados con objetos de utilidad personal, obsequios que los enfermos agradecieron con palabras llenas de sinceridad.

Los segundos, o sea los pequeños pensionistas de la Gota de Leche,—por decirlo así,—fueron agraciados con juguetitos, cascabeles, etc.

A los nenes que se distinguieron por su mayor peso y mejor asistencia a la Gota, les fueron conferidos hermosas cunas, ajuares, mamelucos y vestiditos.

Damos a continuación la nómina de las guaguas agraciadas con los premios que se indican.

1.er premio, María Aguilera. Cuna completamente equipada.

2.º premio, Previcto Vidal. Una cuna.

3.er premio, Norma Rivas. Una cuna.

4.º premio, Javier Zenteno.

5.º premio, Digna Tuyá.

6.º premio, Jorge Olivares.

7.º premio, Orfelina Veneges.

8.º premio, Georgina López.

9.º premio, Héctor Fritz.

10.º premio, Hernán Orellana y

11.º premio, Bellamides Opazo.

Entre los numerosos asistentes a la repartición de premios a las guaguitas de la Gota, anotamos la asistencia del Sr. Administrador General, Administrador del Establecimiento de Lota y Jefe del Dpto. del Bienestar, quien explicó el alcance de esta fiesta al numeroso público que presenciaba el acto.

Soc. IMP. Y LIT. "CONCEPCION" — Freire esq. Castellón — Casilla 57 C. — Concepción — 1934

A LOS NIÑOS DE LOTA

Ha terminado el año escolar. La ruda lucha por la vida, que el niño inicia desde el día en que empieza a asistir a la escuela, hace de cada alumno un soldado y al fin de cada año se ve en él un vencedor o un vencido.

El que ha observado buena conducta y ha sido aplicado, recibe las alabanzas propias del éxito y vuelve a su casa satisfecho de sí mismo, engrandecido, semejante a un guerrero victorioso. En cambio el flojo que no ha sabido cumplir con su deber de escolar, es el vencido; ha perdido la batalla del año.

Los padres reciben de los primeros el fruto de sus anhelos y henchido de gozo el corazón, abrazan al hijo querido que tan bien ha sabido conquistar su cariño.

¡Qué dolor para los otros! El abrazo de sus padres no será para ellos; tardarán lo más posible en dar la triste noticia y con el alma pequeñita deberán soportar la terrible reprimenda.

Queridos niños: Es preciso en esta vida ser siempre de los primeros. Hay que formar parte de esa fila de pequeños soldados que saben conquistar los laureles del triunfo en el estudio y que son los que más tarde van a engrosar la enorme fila de los buenos ciudadanos.

Visoc

Vida Social

Viajeros:—Regresó de Chillán el estudiante de la Normal de Preceptores, don José M. Rodríguez Fritz.

—A San Fernando la señorita Adelina León.

—A Penco la directora de la Escuela Superior de Niñas, señorita Josefina Bastidas.

Concertación de matrimonio:

—Ha quedado concertado en Lota el matrimonio de la señorita Angelina Mendoza Gutiérrez, con el señor Manuel Bustos Molina.

Hizo la visita de estilo el señor Juan Bta. Bustos.

Bautizos:—Ha sido bautizada Rosa Cabrera Villarroel, hija de Juan de Dios Cabrera y Elvira Villarroel.

Fueron sus padrinos Froilán Plaza y Margarita de Plaza.

—En días pasados fué bautizado en la parroquia de Lota, el niñito Enrique Rivera, hijito del señor Armando Rivera y de la señora Laura Muñoz de Rivera.

Sirvieron de padrinos el señor José Rojas y la señora Lucila Paz.

—El 11 de Diciembre se puso óleo en la parroquia de Lota Bajo a los gemelos Fernando 2.º e Irma Leal, hijitos del conocido deportista de esta localidad, señor Pedro Leal Rivas y de la señora Heródita Bueno.

Fueron padrinos el señor Juan de Dios Henríquez Recabal y la señorita Elsa Garrido.

Gran Carnicería "La Penquista"
(Las puertas anchas)
DE
JUAN TAPIA O.
Comercio 740, Fono 43

Desea a su numerosa y distinguida clientela un **Feliz Año Nuevo** y como aguinaldo del nuevo año que se inicia, se complace en anunciar **que obsequiará a sus clientes UNA VACA.**

Obsequio que podrán reclamar al venir a hacer sus compras en la mañana

Sucursal de "LA PENQUISTA", en Comercio esquina Lautaro.

ATENCION ESMERADA, REPARTO A DOMICILIO Y PESO GARANTIDO.

ECONOMATO
DE LA
Compañía Carbonífera e Industrial de Lota

Ante el advenimiento del año que hoy se inicia, los jefes y empleados de la Sección Economato del Establecimiento de Lota tienen el honor de saludar a su distinguida y numerosa clientela deseándoles un

FELIZ Y PROSPERO AÑO NUEVO

Esperamos en adelante, mediante la práctica invariable de nuestro sistema de vender sólo artículos de primera calidad a los precios más bajos, con pesos y medidas exactas, seguir contando con la confianza y el favor de nuestra clientela.

EL JEFE

Reminiscencias y el clarar de un nuevo año

Uno más y otro menos que al dar las 24 horas del 31 de Diciembre, se perderá en la noche eterna del tiempo. Nuevas esperanzas renacerán en los corazones de los que forman la Humanidad; para muchos el nuevo período significará el clarear de un nuevo día que llegará trayendo las fuerzas vigorizantes, el reactivo que necesitan los pueblos, las naciones, los individuos para emprender la nueva ruta con el sano optimismo que da la convicción de que la nueva etapa traerá al conglomerado humano, días mejores.

Y en realidad debemos tener razón y profunda fe en el mañana que nos deparará nuevos horizontes, pues ya vislumbramos el mejoramiento económico de los pueblos, especialmente de nuestra muy querida patria. La cesantía hincó sus garras despiadadas en muchos hogares, pero nuestros conciudadanos vuelven paulatinamente a entonar el canto del trabajo en las rudas y ennoblecedoras tareas de la mina, del campo y del taller.

La nación es guiada por el camino constitucional por un grupo de honrados ciudadanos elegidos por el pueblo, que piden el tiempo necesario para entregarle una patria libre de toda mancha, tal como lo fué en el pasado.

No hay que olvidar que la cesación de tantos dolores que ahora empiezan a atenuarse es la consecuencia lógica de la tan anhelada estabilidad política en que ha permanecido el país en el año que se va, es el encarrillamiento del carro de la nación por la vía del orden, del respeto a la ley y a la constitución.

Pequeños grupos de ambiciosos y malos chilenos han querido perturbar esta era de reconstrucción económica en que se encuentran empeñados los hombres patrióticos que exaltó al poder el pueblo soberano, pero nada ha podido la imjudicia de estos pobres ciudadanos pues se han estrellado ante la enorme masa que es el pueblo consciente, que pide trabajo y paz.

C.

Doctor MELLIBOVSKY
Atiende al público en Monsalves 68
MEDICINA INTERNA
Consultas de 15 a 18 horas

El justo límite es señal de juicio sano porque:

Mucha agilidad aturde.
Mucha inercia es indolencia.
Mucha actividad, turbulencia.
Mucho amor es ceguera.
Mucha indiferencia es egoísmo.
Mucho egoísmo es crueldad.
Mucha medicina intoxica.
Mucha finura es artificio.
Mucho rigor es dureza.
Mucha audacia, temeridad.
Mucha negligencia es pobreza.
Mucha economía, avaricia.
Mucho bien resulta un fardo.
Mucho honor es esclavitud.
Mucho placer lleva a la tumba.
Mucha imaginación es perjudicial.
Mucha confianza nos pierde.
Mucha franqueza nos aísla.
Mucha bondad es debilidad.
Mucha energía es altanería.
Mucha complacencia, bajeza.
Mucha risa es de tontos.
Mucha seriedad es de fátuos.
Mucha prodigalidad, insensatez, y
Mucha política, empalaga.

SMILES

Compañía Industrial - Concepción

Jabones Marca "FLECHA"

Resina 1.ra — Vetado — Alemán legítimo

Jabón Mundial,
Jabón Gringo,
Grasa para comer,
Velas luminosas.

CRONICA LOCAL

Con una brillante revista de gimnasia terminaron el año escolar las escuelas dê la Compañía

La solemne repartición de premios.—La exposición escolar.

Una numerosa concurrencia de padres de familias y con la asistencia de altos jefes de la Compañía, se efectuó la brillante revista de gimnasia y repartición de premios a los alumnos de las escuelas Matías e Isidora Cousiño y Cursos Especiales, con que estos daban término al año escolar.

Se inició el programa con la Canción Nacional, cantada por el alumnado, siendo acompañados por la banda de músicos del Establecimiento.

Los números siguientes fueron desarrollándose en el orden que se expresa:

«Saludo y desfile de honor».

«Revista de gimnasia y distribución de premios a los alumnos de la escuela de Cursos Especiales».

«A la Escuela», coro por las escuelas «Matías e Isidora Cousiño».

«Revista de gimnasia y distribución de premios a las alumnas de la escuela «Isidora Cousiño».

«Honor a los vencedores», coro por las escuelas «Matías e Isidora».

«Los Granaderos», coro y revista de gimnasia y distribución de premios a los alumnos de la escuela «Matías Cousiño»

«Vacación», coro por las escuelas Matías e Isidora Cousiño».

Después de la revista de gimnasia que desarrollaron las escuelas con toda corrección, arrancando nutridos aplausos de la concurrencia, y efectuada la repartición de premios, que consistieron en hermosos libros de instrucción, los visitantes fueron invitados por el profesorado de la escuela Isidora a presenciar la exposición escolar de este plantel.

En los amplios salones se exhibían los diferentes trabajos y labores ejecutados en el transcurso del año escolar, sobresaliendo las pinturas, acuarelas, dibujos, cartonajes, bordados y tejidos, y en especial, la sección juguetería y cestería.

La exposición en mención, dió lugar a la exteriorización de muchas felicitaciones al profesorado y dirección de este plantel escolar.

Con solemnidad fue bendecido el monumento a María Inmaculada en el Cerro "La Cruz" de Lota por el Excmo. señor Obispo don Ramón-Harrison

De grandioso puede calificarse el gran homenaje que los católicos del pueblo de Lota, rindieron a las glorias de la Santísima Virgen el 8 de Diciembre, día de su Concepción Purísima y que culminó con la bendición solemne de su monumento, erigido en el Cerro La Cruz, ante la presencia de las autoridades locales y altos jefes de la Compañía y un numerosísimo público que llenaba por completo la vasta explanada del cerro.

Presidió el acto el ilustre prelado Monseñor Harrison que bendijo el bellísimo monumento; momentos después la Schola Cantorum de los Colegios Católicos de la localidad cantó un hermoso himno a varias voces acompañada por la banda de músicos.

Terminado este número el Excmo. señor Obispo pronunció una brillante oración sagrada que fué oída con recogimiento por la enorme multitud congregada allí. Con la alocución sagrada de Monseñor Harrison se finalizó este acto de fe de los católicos de Lota, dejando en el ánimo de todos una halagadora impresión de las festividades efectuadas en honor de la Virgen María.

Evite Incendios

Por cortocircuitos o sobrecargas

Proteja sus instalaciones eléctricas con el

Tapón automático "ELFA"



Se construye para 4, 6, 10 y 15 Amperios y hasta las tensiones de 380 Voltios.

Reemplace los tapones fusibles comunes, por los tapones automáticos "ELFA" para mayor tranquilidad y satisfacción.

En Chile hay instalados más de 50,000 tapones "ELFA"

Solicite informaciones y precios a

JUAN CEPPI, INGENIERO

Representante AEG-Cía. Sudamericana de Eléctricidad

Teléfono 870 — CONCEPCION — Casilla 86-C.

Comodidades que proporcionará la Administración de Correos de Lota en el servicio postal

Instalaciones de buzones en el centro

La administración local ha conseguido de la superioridad de los servicios postales de la República dos magníficos buzones análogos a los que se encuentran ubicados en las estaciones de importancia de los Ferrocarriles del Estado.

Uno de ellos se instalará en el Correo, en el exterior de la oficina, para que sea utilizado por el público a cualquier hora del día, y el otro en pleno centro o sea en la calle Comercio en la parte céntrica del pueblo, a fin de que las personas que necesiten estos servicios no tengan que llegar hasta la misma oficina postal.

Para la instalación de estos buzones, el actual administrador de este importante servicio fiscal, ha pedido la cooperación de nuestra primera autoridad comunal don Nicanor Astorga, a fin de que disponga, en beneficio de los habitantes, de los operarios y elementos necesarios para los efectos de su instalación, que precisan ir incrustados en el terreno para su firmeza y seguridad. Aprovechamos la ocasión para manifestar a nuestros lectores que por ley de la República las tarifas postales han sido elevadas, de manera que las cartas que antes pagaban $ 0.20 ahora hay que colocarles estampillas por valor de $ 0.30 centavos para correspondencia que vaya fuera del departamento de Arauco.

La Botica Chile, desea Feliz y Próspero Año Nuevo a su clientela.

GONZALO TORRES, farmacéutico.

A las instituciones deportivas y público en general

Ofrezco mi **Taller de Tejidos a Máquina frente a la Agencia "El León", Calle Pinto N.º 173**

Se hacen: Chompas de **Fútbol, Basquetbol,** con o sin **insignias.**

Suiters de fantasía, **chalecos jersey, trajes de baño,** para **caballeros, señoras y niños,** y toda clase de trabajo concerniente al ramo

Precios sin competencia, al alcance de todos los bolsillos. Consulte en Pinto 173

La Bodega Pérez

EN

COMERCIO 870

A su distinguida clientela le desea

Un Feliz Año Nuevo

y como siempre les ofrece sus vinos de primera.

Las escuelas Isidora y Matías Cousiño realizaron una excursión a Concepción a presenciar la Exposición de la Semana Penquista

Los días en que permaneció abierto al público el recinto de la Exposición de la Semana Penquista, las escuelas de la Compañía «Matías e Isidora Cousiño», acompañadas por sus respectivos directores y profesores, se trasladaron a Concepción en un tren especial que el Establecimiento puso a su disposición. Igualmente se hizo con las escuelas fiscales, que obtuvieron las mismas facilidades por parte de la Empresa.

Dentro de la mayor alegría y orden los escolares hicieron su viaje a la metrópoli del Sur, visitando detenidamente los diversos stands de las industrias y del comercio y ganadería que se exhibieron en este gran torneo de las fuentes productoras del país y en especial de la provincia de Concepción. Por la tarde los niños de las escuelas regresaron a sus hogares sin haber tenido que lamentar ningún accidente.

PELUQUERIA

"La Antofagastina"

Comercio 299

DESEA UN FELIZ AÑO NUEVO

a su selecta clientela

RAMON TAPIA

Profesional con 20 años de labor

Higiene y trabajo esmerado

El domingo 17 de Diciembre se llevó a efecto la repartición de premios y ejercicios de competencia del Cuerpo de Bomberos "Matías Cousiño" de Lota



Oficiales y voluntarios que fueron premiados por años de servicio y mejor asistencia

La epidemia reinante fué el factor principal de que el Directorio del Cuerpo de Bomberos de esta localidad, no efectuara, como es habitual, los ejercicios generales de competencia y repartición de premios a los voluntarios de la institución, en el estadio número dos de la Compañía Carbonifera e Industrial de Lota, sino que se llevaron a efecto en la Plaza de Armas, adonde acudió un numeroso público ávido de presenciar la destreza y arriesgadas pruebas de los voluntarios.

Efectivamente, a las 18 horas del domingo 17, las diversas compañías al toque de corneta, se dispusieron a salir del cuartel en columnas de a cuatro, siendo encabezados por la banda de músicos del Municipio, siguiendo a continuación el estandarte con su escolta, la plana mayor del Directorio y los voluntarios con su material al final.

Después de una brillante presentación hecha ante la comitiva oficial, compuesta por el señor administrador general, don Jorge Demangel y señora Rosa de Demangel, señor administrador del Establecimiento don J. Isidro Wilson y señora Anita de Wilson, señoritas: Laura y Calú Soto Davies, señor subdelegado don Enrique Laemmermann, capitán de Carabineros don Roberto Pizarro Vergara, teniente señor Eliseo Sepúlveda Navarrete, señor administrador de la Caja de Ahorros de Lota don Benjamín Arrau, y otras personas cuyos nombres se nos escapan, y ante un público numerosísimo, las diversas compañías se situaron a lo largo de la calle Galvarino a fin de asistir a la repartición de premios a los voluntarios que en el transcurso del año cumplieron en mejor forma con sus deberes y en relación con los años servidos a la institución.

Los oficiales y voluntarios premiados

Comenzó el secretario del Cuerpo don Juan Hernández García por recalcar el acto de la repartición de premios y después de una corta y brillante alocución se verificó la repartición cuya nómina damos más adelante.

Los distinguidos vecinos y señoritas fueron invitados por el director del Cuerpo a entregar los estímulos a los oficiales y voluntarios, siendo cariñosamente aplaudidos por el público congregado mientras la banda de músicos a cargo de su director don Amador Montes tocaba alegres dianas de salutación.

Nómina de los premiados: Por un año de servicio, un diploma, los señores: Alfredo Quezada, Juan Vega, Luis Concha, José Sealis, Oscar López, Manuel López y Moisés Moraga.

Por 8 años de servicio, un galón, el señor Wolfango Melgoza.

Por 12 años, un galón y una estrella, el señor Rafael Rioseco.

Por 21 años, un broche de oro, los señores Juan Correa e Hipólito Carrasco.

Los ejercicios de competencia

Se iniciaron entre los voluntarios de la 2.ª y 3.ª compañías, previa venia del director don Víctor Espil, ordenando el capitán señor Juan Perfetti el desarrollo de las pruebas, que consistían en deslizarse por la lona de salvataje, subir y bajar una escala para continuar a un puente en donde los diversos voluntarios de la 2.ª y 3.ª compañías demostraron una destreza asombrosa al pasar a 10 metros de altura más o menos sin apoyo.

Después del puente venía un triángulo de escala para ascender finalmente a una larga escala de 15 metros y dejarse caer al vacío desde esa altura, siendo recibidos naturalmente por la lona a cargo de un grupo numeroso de bomberos.

Cuando vaya a una botica, encamine sus pasos a la **Botica Chile**, es la que vende más barato.

Como se ve la tarea era bastante pesada, lo que no obstante, los voluntarios de la 2.ª y 3.ª compañías salvaron sin mayores dificultades; no así los componentes de la 1.ª, que no tuvieron gran figuración por cuanto fué una orden dada a última hora, y que por disciplina los voluntarios tuvieron que desarrollar sin entrenamiento alguno, demostrando así un gran corazón y comprensión a la obediencia que se debe a las órdenes superiores, lo que realmente los honra. Muy comentada fué la actitud del voluntario de la 1.ª señor Carlos Sanhueza Villagrán, que estando enfermo no se excusó de cumplir las órdenes impartidas a fin de participar en pruebas jamás desarrolladas por la compañía de agua, actitud que siendo conocida después, movió al capitán honorario señor J. Isidro Wilson, a felicitarlo calurosamente por este acto de disciplina na del voluntario Sanhueza.

El primer puesto de las pruebas se lo adjudicó el ayudante de la 3.ª compañía don Atricio Hernández, segundo el voluntario don Roque Obreque, y tercero el voluntario don Armando José Bustos Mella, ambos de la 2.ª compañía.

A continuación se efectuaron algunos movimientos de agua a cargo de los pistoneros R. Rioseco y W. Melgoza. Funcionaron las dos máquinas que posee el Cuerpo de Bomberos de Lota, la vieja máquina a vapor llamada «Matías Cousiño», y que se conserva espléndidamente bajo los cuidados de su personal técnico, compuesto por los oficiales señores Félix Fuentes e Hipólito Carrasco, y la bomba automóvil a cargo del técnico maquinista señor Villavicencio, que alimentó eficientemente a los diversos pistones puestos en funcionamiento.

Terminadas las maniobras de la compañía de agua, se retiró el material, y los voluntarios volvieron a formarse a fin de regresar al Cuartel General, desfilando marcialmente a paso de parada ante la comitiva que esta vez se ubicó en el Cuartel de Carabineros de Lota Bajo.

La manifestación en el Cuartel

Esta se desarrolló dentro de un ambiente de fraternal camaradería alrededor de los comedores que se instalaron en el gran Salón de Honor del Cuerpo de Bomberos de Lota.

Después de haberle hecho los honores a un buen condimentado menú, hizo la crítica de los ejercicios de la tarde, el capitán honorario pasando momentos después a hacer entrega de los premios a los voluntarios que se destacaron en los ejercicios efectuados ante el público. El ayudante de la terce-

FALGERETE, COPPELLI y Cía.

Casilla 2010 - Salas 555

CONCEPCION

MAYORISTAS

EN

ABARROTES

Y

PAQUETERIA

"La Bota Negra", de Choribit Hnos. — Comercio 576

Se complace en desear a su numerosa y selecta clientela, UN FELIZ AÑO NUEVO y se permite anunciarle al mismo tiempo que DESDE HOY INICIA SU COLOSAL LIQUIDACION.

ZAPATOS PARA CABALLEROS, SEÑORAS Y NIÑOS a precios irrisorios. ARTICULOS DE LUJO de regia presentación a precios bajísimos por el hecho de ser NOSOTROS LOS FABRICANTES.

"LA BOTA NEGRA" NO ES INTERMEDIARIA, este factor nos permite vender más barato que nuestros competidores. Visítenos, consulte precios sin compromiso. Le atenderemos con el mayor gusto.

Calzado especial para los deportistas.

Economice su dinero comprando en "LA BOTA NEGRA", COMERCIO N.º 576

Bodega de Vinos "LA BAHIA"

Av. Línea Férrea No. 18

LOTA

Desea a su numerosa y distinguida clientela un

FELIZ AÑO NUEVO

y se complace en ofrecerle vinos de gran calidad y a precio fuera de toda competencia.

ARTURO VIDAL L.

RELOJERIA TIC-TAC

CALLE PINTO 151

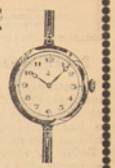

LUIS GRANDON, desea a su numerosa y distinguida clientela un

Feliz y Próspero Año Nuevo

y le recomienda que en la Relojeria Tic-Tac, es donde obtendrá su trabajo de compostura — de relojes en forma garantida y barata. —

ra señor Atricio Hernández agradeció el obsequio mediante una brillante improvisación que arrancó aplausos a los circunstantes.

A continuación varias personas hicieron uso de la palabra brindando por la prosperidad del Cuerpo de Bomberos, entre ellas el subdelegado don Enrique Lasemermann, capitán señor Pizarro, el director honorario don Juan A. Navarro, el secretario de la Institución señor Hernández García, el técnico maquinista don Hipólito Carrasco, quien pronunció un brillante discurso que fué cariñosamente aplaudido, y un enviado del periódico «La Opinión».

Simpática manifestación que se le ofreció al dirigente obrero y deportista señor Pedro Avilés con motivo de su traslado al Mineral de «El Teniente»

Los choferes, fogoneros, mecánicos y ayudantes, en general todos los que tienen algo de común con los camiones a vapor, tendrán su día de fiesta el 14 de Enero en uno de los sitios más pintorescos de la localidad.

Diversas comisiones tendrán a su cargo los distintos servicios para que la fiesta resulte un éxito. El almuerzo y el ponche en leche estará confiado a la pericia del maestro Vera, que con sus ayudantes se esforzará porque el servicio quede en debida forma.

Buena música amenizará el paseo. El señor Villa y Zumbrano está reuniendo a los mejores elementos a fin de formar un conjunto musical bien disciplinado para que le haga honor a la fiesta de los «tiznados».

Fútbol, deportes y entretenimientos a granel para todos los concurrentes se han programado para ese día. La comisión deporte, según se nos dice, no va a dejar a ningún asistente ocioso. Todosdeberán actuar, viejos y jóvenes.

En resumen será un día lleno de alegría y compañerismo, el que espera a la gente del Garaje Central del Establecimiento.

En el próximo número daremos una relación detallada de este paseo de los obreros del Establecimiento de Lota.

El personal del Garaje Central efectuará el 14 del presente su clásico paseo anual.—El maestro Vera jefe de la partida

En días pasados estuvo por nuestra oficina el distinguido deportista de la localidad a despedirse con motivo de que se traslada al Mineral de «El Teniente» en busca de nuevos horizontes.

La **Botica Chile** es popular por la esmerada atención de su propietario y empleados.

El señor Pedro Avilés ocupó durante el tiempo que permaneció entre nosotros la presidencia de uno de los más importantes clubes del pueblo, como es el «Matías Cousiño», en donde se preocupó en forma intensiva por el progreso de la institución. Actuó también al frente de la mesa directiva de la Asociación de Arbitros, en donde le cupo una destacada actuación. A él se debe que a la institución en referencia se le ayudara en forma eficiente con una cuota mensual para los gastos de secretaría, etc.

Sus numerosos amigos le ofrecieron en días pasados una sencilla pero simpática manifestación de despedida en uno de los establecimientos hoteleros de Lota Bajo. A la hora de los postres el señor Luis Alberto Rojas Rojas, actual presidente de la Asociación de Arbitros, abrió la manifestación haciendo especial hincapié en la esforzada labor hecha por el señor Avilés dentro de las actividades obreras y especialmente dentro del deporte.

Después le siguieron en el uso de la palabra los señores: Santiago Inzunza, a nombre de los obreros de la Maestranza del Establecimiento, Luis H. Muñoz, Víctor Chamorro, Pablo Sanhueza y Luis Alberto Manríquez, quien cerró la manifestación en una corta pero brillante improvisación.

Asistieron las siguientes personas: el festejado señor Avilés, señores Luis Rojas R, Luis H. Muñoz, Víctor Chamorro Ch., Luis A. Manríquez, Pedro Escobar F., Manuel Bustos M., Jorge Whitte T., Oscar Carrasco, Gabriel Manríquez M., Guillermo Whitte T., Santiago Inzunza S., Juan Rivera, Santiago Jonhson, Pablo Sanhueza, Jacinto Sandoval y Carlos Araneda T.

Todos los pagos del Seguro se harán en la Inspectoría en Comercio esquina de Videla

El inspector de la Caja del Seguro Obrero en Lota, señor Hernández, nos ha comunicado que hagamos saber a los asegurados, que desde hoy en adelante todos los pagos se harán en la oficina de la Inspectoría en Comercio esquina Callejón Videla, casi frente al Correo.

De manera que las personas afectas a la Ley 4054, podrán comprar sus estampillas en esta oficina, cobrar los subsidios, cuotas mortuorias, pensiones de invalidez, etc. etc.

Horas de oficina de 9 a 12 horas y de 2 a 5 p. m.

In memoriam

La señora Celia S. vda. de Aguayo y familia invitan a sus relaciones y amigos a asistir a la misa de honras que se oficiará en la iglesia de Lota Alto en memoria de su esposo don Benito Aguayo Q. E. P. D. con motivo de cumplir el primer aniversario de su muerte.

La misa se llevará a efecto el 3 de Enero a las 8.30 horas.

Instrucciones sobre la Ley del Registro Civil

En nuestro próximo número publicaremos unas interesantes instrucciones relacionadas con el buen cumplimiento de las disposiciones de la Ley del Registro Civil, que nos ha enviado para su inserción el señor oficial del Registro Civil de esta localidad, don Anselmo Barriga, instrucciones que interesan a todos los pobladores para su cabal conocimiento, y que ahorrará muchos inconvenientes y molestias por ignorar las reglamentaciones del caso.

Club de Tiro de Curanilahue hace un desmentido

El Club que se indica en el epígrafe nos manifiesta que no es efectivo el hecho de que su equipo que participó en la competencia «Biandford» en Schwager, haya sido integrado por elementos de Arauco, Ramadilla y Carampangue; como se expresó en nuestro número anterior del 1.º de Noviembre.

Dejamos hecho el desmentido a las informaciones que se indican, proporcionadas por personas asistentes al campeonato.

Juan B. Partarrieu,

desea

Un Feliz y Próspero Año Nuevo

a su distinguida clientela de la

Panadería "LA CENTRAL"

Pan francés, celisas, chececes, especial, elaborados higiénicamente.

PESO EXACTO

La Carniceria "LA NUEVA ISLEÑA"

que se ha instalado recientemente

en COMERCIO 825,

ofrece a Ud. carne fresca de primera clase de vacunos y cerdeos de la Isla Santa María

Calde su salad comprando sus mercaderias en la carniceria más higiénica del pueblo.

Sociedad Agrícola Mapphewfs & Cía. Ltda.

DEPORTES

NUEVO AÑO

Terminamos el año 1933 y lanzando una mirada retrospectiva encontramos que nuestros deportes han tenido una culminación brillante durante el año.

Todos los ejercicios físicos se han practicado en Lota y esta vez han alcanzado un mayor grado de perfección, gracias al entusiasmo desplegado por los dirigentes en sus diversas manifestaciones, bien comprendidas por cierto por la falange de deportistas que hoy en día alcanza en Lota un gran número.

El paso dado por la afición lotina es digno de tomarse muy en consideración y justo es hacer llegar en este día de felicidades mutuas nuestros saludos cordiales a todos los aficionados que han contribuído con sus esfuerzos, cual más cual menos, a dejar a nuestros deportes en el sitio que les corresponde.

Para ello ha sido necesario un mayor grado de comprensión entre dirigentes y dirigidos y el buen orden con que se han llevado las cosas durante el año ha tenido sus frutos, pues en cada manifestación de buen deporte hemos visto figurar a los nuestros a la cabeza en los primeros puestos.

La afición deportiva de Lota puede considerarse orgullosa de contar con muchachos que desprendiéndose de entretenciones «no sanas» lleguen hasta los estadios y gimnasios con los deseos de cultivar sus músculos, ofreciendo más tarde espectáculos de primer orden que atraen un público culto que premia en diversas formas los esfuerzos de esta índole.

Hacemos llegar hasta la afición lotina nuestros saludos de Año Nuevo y que junto con sus familiares reciban el aplauso que los señala como los populares paladines del deporte en la localidad.

Entretanto continuemos con este orden de cosas levantando el entusiasmo y que lleguemos más lejos en el consorcio de los deportes nacionales.

La selección de Los Angeles no fué rival poderoso para los lotinos en el match por el Campeonato Nacional

Ocho tantos por cero fué la cuenta del partido jugado en el estadio de Lota.— La selección carbonífera formada por jugadores de Lota e integrada por Aguilera y Vidal de Schwager fué dueña del campo de juego durante los noventa minutos.



Seleccionado de Lota que derrotó al de Los Angeles por 8 tantos contra 0.

Si hemos de ser sinceros para juzgar el partido entre selecciones jugado en Lota el Domingo 17 de Diciembre, debemos considerar ante todo que el cuadro traído por los angelinos no representaba el verdadero fútbol de aquellos lados.

Los Angeles trajo un equipo arreglado a última hora y sólo con los deseos de cumplir las órdenes dadas por la entidad jefe de los deportes del fútbol en el país.

Pero debemos también consignar que el hecho de pedir postergación de un partido a escasos dos días del encuentro habría sido materia para creer que esto tendría otro objeto como el de venir con mayor probabilidades de triunfo, conocidos los antecedentes del juego de los lotinos.

Sin embargo no fué esto lo que ocurrió en el partido entre selecciones. El público lotino y de los pueblos vecinos, concurrió aquel día deseoso de presenciar un cotejo digno de fuerzas poderosas como son los seleccionados del sur del país.

La **Betica Chile** ha quebrado los precios en el ramo, esta es la causa de que sea la más solicitada.

Las primeras actuaciones en la cancha, nerviosas por parte del conjunto lotino ya que no podía prever el grado de eficiencia del seleccionado de Los Angeles, se llevaron como combinaciones deseosas de demostrar buen fútbol.

Por cierto después de los primeros cinco minutos de juego en que los delanteros carboníferos trataron de probar a Lizama, nuestro antiguo conocido, el partido se dió a conocer amplio en lo que sería en el resto de tiempo.

El balón permaneció en el campo de los visitantes y la defensa lotina avanzó en tal forma que ya no cabía dudas sobre el triunfo seguro de los locales.

Para colmo de mala suerte para los visitantes una desgraciada jugada de su mejor hombre el zaguero Ellis, hizo llegar la pelota en trayectoria después de haber tomado un tirazo de Vidal hacia su propio arco sorprendiendo a Lizama con la apertura de la cuenta. Cómo fueron los demás goals, se señala a continuación.

Segando goal por Aguilera

Los Angeles trata en esta ocasión de llevar sus jugadas dando trabajo al puntero derecho pero éste se pierde por intervención de Aravena Tito que lleva la pelota hasta el campo contrario.

Nuevamente vemos surgir al científico Vidal que entrega un ajustado pase a Aguilera que de inmediato lanza a una esquina del arco marcando el segundo tanto.

A la juventud lotina:

Mande a confeccionar sus trajes donde el antiguo y competente cortador sastre diplomado:

Lucas Contreras M.

Recibe hechuras. Trabajos finos

Atiende provisionalmente en calle Comercio N.º 185.

PREFIERA SIEMPRE

POPULARES

$0.60

EL CIGARRILLO DE MODA



RELOJERIA BARBIER

Se complace en saludar a su clientela con motivo de AÑO NUEVO y ofrecerle su extenso surtido de objetos valiosos y relojes de las mejores marcas para regalos.

GUILLERMO BARBIER W.

La Pastelería Central COMERCIO 654

Desea a su numerosa clientela un Feliz Año Nuevo

Lleve a su familia a la **PASTELERIA CENTRAL**. Servicio rápido de **Té, Café y Chocolate. Refrescos, helados especiales. Frutas y cecinas. Tortas, pasteles y confites.**

EMPANADAS, TODOS LOS DOMINGOS

La gran Tienda "LA FAMA"

DE

González Hnos.

Se complace en saludar a su numerosa clientela y desearle **Un Feliz y Próspero Año Nuevo**

Anunciamos que el año comercial de 1934, empezará en nuestros almacenes, con grandes rebajas en todas sus secciones especialmente en los géneros, calzado, sombreros y ropa hecha.

González Hnos.

La CASA CHICA, Comercio 642,

Desea un Feliz Año Nuevo

a toda su distinguida clientela y le ofrece al mismo tiempo:

Un extenso surtido en lanas en diversas clases, especialmente finas.

Hemos recibido un buen surtido en MEDIAS finas y corrientes a precios rebajadísimos.

Siempre encontrará Ud. los artículos en lanas y paquetería a los precios más bajos en la CASA CHICA

Víctor Rodríguez.

Almacén y Ferretería "Chile"

PABLO ANTOLA - LOTA

Tiene el agrado de saludar con toda atención a su selecta clientela deseándole

UN FELIZ AÑO NUEVO

y al mismo tiempo **le ofrece precios especiales** de verdadera ocasión a fin de **realizar todas las mercaderías a precios antiguos** antes del balance.

Sírvase consultar precio

Araneda pierde un tanto seguro

El puntero izquierdo de Lota se introduce por las filas de la zaga visitante y burlando queda solo frente a Lizama y no acierta a desprenderse del balón perdiendo un tanto seguro.

Tercer goal por Araneda y Aguilera

Un nuevo juego del centro delantero de Lota—Vidal—pone en acción a Araneda y Aguilera y los dos se aprestan a lanzar al arco casi a un tiempo. El balón llega hasta Lizama que no puede detenerlo y se produce el tercer tanto.

El cuarto goal por Aguilera

Fué un lindo tiro del excelente ágil de Schwager que con esto confirmó su fama de buen rematador.

A todo esto no vemos avances de gran apremio por parte de los visitantes y Miranda no alcanza a tener un trabajo que pueda consignarse en esta crónica.

El quinto goal por Vidal

Pancho que ha estado cuidado todo el tiempo por el zaguero de Los Angeles, trata de avanzar y quiere hacerse presente en el arco de Lizama. Despide un buen centro que toma Vidal en el aire y bate a Lizama por quinta vez.

El sexto goal con cabeceada de Soto

Esto ocurría durante el transcurso del primer tiempo y faltando pocos minutos para su terminación, Aravena lanza al centro y Soto en hermosa cabeceada coge el balón decretando la media docena de tantos para Lota.

Después de esta goleada los angelinos manifestaron sus deseos de no continuar actuando (se había terminado el primer tiempo) pero los lotinos los instaron a seguir a fin de no defraudar los deseos del público que quería ver una reacción de parte de los visitantes.

En el segundo tiempo los del equipo de Los Angeles promovieron situaciones de mayores y mejores jugadas y el juego tornóse más vistoso por la igualdad de situaciones y en esta forma pudimos ver la actuacion de la defensa de Lota que estuvo bastante buena.

Miranda ya en su arco logró hacer algunas salvadas de importancia que se tradujo en juego de emotividad que el público premió con sus aplausos.

El segundo tiempo favoreció con dos tantos más a Lota

Estos tantos que hicieron aumentar la cuenta a favor de los locales fueron hechos por intermedio de Soto y Aguilera, con lo cual el escore señaló: Lota 8 tantos y Los Angeles 0 tanto.

La actuación de los lotinos

Pasamos sobre la necesidad de hacer un comentario con relación a la actuación del cuadro visitante ya que como hemos consignado al principio no fué un conjunto poderoso que nos trajeron y sólo dos figuras cabría mencionar: su zaguero izquierdo y el guardameta.

En cambio vamos a señalar el defecto anotado en la línea delantera de los lotinos.

El ala izquierda formada por Araneda y Soto fué francamente un fracaso.

Con un equipo de mayor potencia que el de Los Angeles las cosas habían cambiado enormemente.

Araneda no fué ni la sombra del hombre que actuó en Concepción frente a Schwager. Por otra parte Soto jugando en un puesto que no le correspondía, estuvo desacertado en los remates. Sólo pueden considerarse como figuras de actualidad la trisda formada por Aravena, Aguilera y Vidal. Se notó la falta de González como buen alimentador del puntero izquierdo.

El resto del cuadro no tuvo necesidad de emplearse bien a fondo y esto se explica por la poca acometividad del cuadro visitante.

El juez señor Cerda oportuno en sus fallos.

Si Ud. no es cliente de la **Betica Chile**, hágase y concurra con los demás a efectuar una efectiva economía en sus compras.

El preliminar

Debemos mencionar especialmente a los muchachos que hicieron el preliminar. Decimos muchachos por parte de Lota, pues el conjunto de los Juveniles del Carlos Cousiño actuó enfrentando al equipo del Ignacio Serrano de Schwager.

En este partido se vieron jugadas de gran relieve y aun cuando el contendor de los rojos lucía figuras de primera división no fué motivo para que el partido terminara con la cuenta de dos tantos por lado.



«Arturo Cousiño» que derrotó al «Fernández Vial» en Concepción el Domingo 10 de Diciembre por la cuenta de 4 goles por 3 y el 17 empató con el fuerte equipo de «San Vicente».—Arriba de izquierda a derecha: Sánchez, linesman; A. Quiero, J. Carvajal, Víctor Toro, entrenador; Pedro Villa, presidente; J. S. Gallardo, I. Unda y J. Amaya.—De rodillas: M. Páez, T. Pedrero, J. Miranda, J. Ortiz, S. Roa Gálvez y R. Chamorro.

"Fernández Vial" de Concepción y "Arturo Cousiño" en Concepción

El cuadro capitaneado por Pedrero batió al Vial por la cuenta de cuatro tantos por tres. Lo que nos cuenta nuestro "enviado especial"

Bajo la dirección del árbitro penquista señor Díaz se tendieron los cuadros mencionados más arriba que hacían este partido en beneficio de Horacio Muñoz.

Fernández Vial.—Pino, Cartes, Ormeño, Obreque, Quezada, Aranda, Ortiz, Martínez, Suazo, Aguayo y Tapia.

Arturo Cousiño.—Miranda, Carvajal, Pedrero, Ortiz, Sáez, Gallardo, Quiero, Unda, Monsalves, Amaya y Chamorro.

Le corresponde partir al Vial, siendo interesantes los comienzos de esta justa. Ambas líneas se expiden con rápidas combinaciones. A los dos minutos de juego Cartes hace foul a Monsalves dentro del área de castigo, la que se sanciona sirviendo Sáez que bate a Pino con violento tiro.

Momentos más tarde el Vial iguala posiciones. La línea delantera vialina, tras una acertada combinación, liquida por intermedio de Martínez con lindo remate produciendo el empate en medio de grandes aplausos.

Sigue el juego su curso y los lotinos obtienen el segundo tanto por intermedio de tiro de castigo que hace Monsalves por falta hecha de Cartes a Unda.

El segundo período fué mucho más activo y rápido que el anterior. Ambos cuadros se juegan íntegros. En una situación apremiante cae el arco lotino después de un tole tole que liquida Suazo con recio tiro que hace el empate para los penquistas. Y después de insistir ante estas jugadas Martínez, bate por tercera vez a Miranda con fuerte tiro a media altura.

Esta ventaja pronto fué sacada por los del Arturo Cousiño. Ormeño incurre en hands y Sáez el fuerte tirador al arco convierte este tiro en el tercer tanto para los visitantes.

El Vial ataca con insistencia pero los Cousiño obtienen ventajas a los diez minutos antes de terminarse el partido. En efecto en una arrancada de los Arturo, Chamorro liquida la situación con un tiro arrastrado casi desde la línea del corner que Pino no pudo detener con lo cual la cuenta fué de cuatro tantos para el Arturo y tres tantos para el Fernández Vial.

Deportivo Carlos Cousiño de Lota se impone por una goleada de 6 tantos a 3 sobre el fuerte conjunto de Penco, el Coquimbo

Un partido nos ofreció el cuadro de los rojos durante el mes de Diciembre probando sus fuerzas frente al poderoso conjunto penconiano, el Coquimbo, equipo el cual el Deportivo Rodríguez había vencido anteriormente por tres tantos en su propia casa.

Bastante fama traía este cuadro de la provincia y justo es reconocer que ella indicaba un buen cotejo en Lota, pues Carlos Cousiño llevaba buena y excelente preparación para este encuentro.

Las acciones del partido, consideradas para ambos cuadros, pueden sintetizarse en el elevado score que señaló el cuadro de casa imponiéndose por una goleada de seis tantos por tres.

Esto no quiere decir que el cuadro de Penco se haya amilanado ante la justeza de las tres de la línea delantera dirigida por Soto.

La lucha fué brava y en esta forma los visitantes pudieron perforar por tres veces la valla de Gourdet.

El cuadro de Lota actuó a conciencia en este partido y sacó la ventaja necesaria como para demostrar un poderío del fútbol lotino.

Los escorers por parte de Lota fueron: Soto un goal, Venegas un goal, Aranedа dos goals, Matamala un goal, y Suazo un goal.

De Penco sobresalieron los dos punteros que demostraron ser peligrosos ágiles lo cual dió trabajo a la zaga defendida por Leal y Jara.

El centro delantero de Lota, Soto, rayó a gran altura en este partido siendo un preparado conductor de la línea de ataque de Lota.

El cuadro lotino estuvo formado por: Gourdet, Jara, Leal, Rojas, Venegas, Flores, Matamala, Suazo, Soto, Ortiz y Araneda.

La brillante actuación del infantil del Deportivo "Huracán", derrotó por 2 tantos al "David Arellano"

Digna de todo elogio ha sido la campaña deportiva librada por los infantiles del Club «Huracán» que se ha venido perfilando como uno de los más peligrosos de la localidad.

Ultimamente libró su última lucha con el David Arellano, venciéndolo después de un partido emocionante donde se vieron hermosas jugadas por parte de los contrincantes.

«Huracán» formó así: Ruiz, Oñate, Rodríguez, Sánchez, Saravia el gran Saravia, Lagunas, Galindo, López, Sáez, Gallegos y Jara.

«Arellano»: Gómez, Sepúlveda, Opazo, González, Lozano, Cifuentes, Jara, Pincheira, Sepúlveda, González y Sáez.

En el primer tiempo que se jugó a gran tren, el gran Saravia del «Huracán» marcó el primer goal, mediante tiro imbarajable.

En el segundo tiempo, Galindo batió netamente a Gómez de un tiro esquinado.

El David Arellano no pudo, a pesar de sus esfuerzos, equiparar el score de sus tenaces adversarios.

El infantil del «Huracán» ha derrotado a los siguientes equipos:

Al David Arellano	3 x 0
» Unión Cerámica	5 x 0
» Rdo. Zamora	6 x 0
» Unión Larenquete	3 x 1
» Unión N.o 1	1 x 1
A un fuerte equipo de Concepción	1 x 0
Revancha con David Arellano	2 x 0
	21 x 2

SERVICIO METEOROLÓGICO DE LOTA ALTO

Observaciones registradas hasta el 25 de Diciembre de 1933 y su comparación con el año anterior en igual lapso de tiempo.

TERMOMETRIA

Temperatura	A la sombra 1932	A la sombra 1933	Cielo descubierto 1933
Máxima del año	28°	28°	42°
Mínima del año	1°	-0.5°	-3°

HIGROMETRIA

Humedad del aire	1932	1933
Máxima del año	96	96
Mínima del año	36	33

BAROMETRIA

Presión atmosférica	1932	1933
Máxima del año	775	773
Mínima del año	753	755

PLUVIOMETRIA

Milímetros de agua caida	1932	1933
Total hasta la fecha	1,462.5	882.8
Total en el año	1,462.5	

AGUA CAIDA EN 1932 Y EN LO QUE VA CORRIDO DEL PRESENTE AÑO

	1932		1933	
Enero	3.6	milímetros	79.5	milímetros
Febrero	6.2	„	5.0	„
Marzo	38.6	„	41.6	„
Abril	251.7	„	81.0	„
Mayo	34.4	„	120.5	„
Junio	381.2	„	181.4	„
Julio	257.7	„	71.6	„
Agosto	216.6	„	123.9	„
Septiembre	68.0	„	65.9	„
Octubre	103.9	„	78.8	„
Noviembre	17.5	„	7.6	„
Diciembre	83.1	„	26.0	„
TOTAL	1,462.5	„	882.8	„

Hora de la plea y baja mar en el puerto de Lota, durante el mes de Enero de 1934

Arreglada a la Hora Oficial

Fecha	PLEAMAR	BAJAMAR	PLEAMAR	BAJAMAR
1	9 57 A. M.	3 50 A. M.	10.14 P. M.	4.09 P. M.
2	10 32 „	4 36 „	10 48 „	4.44 „
3	11 06 „	5 — „	11.24 „	5.18 „
4	11.40 „	5 36 „	11 58 „	5.52 „
5	—.— „	6.10 „	— 14 „	6 26 „
6	— 32 „	6 44 „	— 51 „	7 03 „
7	1.12 „	7.24 „	1 34 „	7.46 „
8	1 57 „	8 09 „	2 27 „	8 39 „
9	2 57 „	9 09 „	3 33 „	9 45 „
10	4 06 „	10.18 „	4 48 „	11.— „
11	5 57 „	11 39 „	6 07 „	—.— „
12	6 44 „	— 19 „	7 14 „	— 56 „
13	7 43 „	1 26 „	8 13 „	1 55 „
14	8 41 „	2 25 „	9 06 „	2 53 „
15	9 30 „	3 18 „	9 54 „	3 42 „
16	10 16 „	4 06 „	10 38 „	4 28 „
17	10 59 „	4.50 „	11.19 „	5 11 „
18	11 39 „	5 51 „	11 59 „	6 11 „
19	—.— „	6.12 „	— 18 „	6 30 „
20	— 39 „	6 51 „	1.01 „	7.13 „
21	1 24 „	7 36 „	1.49 „	8 01 „
22	2 17 „	8 29 „	2 49 „	9 01 „
23	3 24 „	9.36 „	3 58 „	10 10 „
24	4 35 „	10 47 „	5.11 „	11 23 „
25	5 46 „	11,58 „	6 21 „	—.— „
26	6 49 „	— 33 „	7 14 „	1 01 „
27	7.37 „	1 26 „	8 01 „	1 49 „
28	8 22 „	2 13 „	8 43 „	2 34 „
29	9 01 „	2 55 „	9 19 „	3.13 „
30	9.35 „	3 31 „	9.53 „	3 47 „
31	10 09 „	4.05 „	10.25 „	4.21 „

Premios por "Casas aseadas" y "Balcones adornados" otorgados por la Compañía Carbonífera e Industrial de Lota, Establecimiento de Lota, correspondientes al mes de Noviembre de 1933

CASAS ASEADAS

1.er Premio: Tránsito Durán Paz, contratista del Chifión, vive con su esposa Matilde Luengo y cuatro hijos en el Pab. 57 casa 24.

2.º Premio: Carlos Véjar Leal, cabllerizo del Parque, vive con su esposa Juana Vega y dos hijos en el Pab. 22 casa 5.

BALCONES ADORNADOS

1.er Premio: José Arce Bustos, barretero del Pique Grande, vive con su esposa Ana Navarro y una hija en el Pab. 31 casa 15.

2.º Premio: Marcos Gómez Aravena, barretero del Pique Grande, vive con su esposa Luisa Sepúlveda y tres hijos en el Pab. 45 casa 1.

La Opinión

PUBLICACION DE LA COMPAÑIA CARBONIFERA E INDUSTRIAL DE LOTA

INFORMACIONES Y FOTOGRAFIAS DE LOTA, CORONEL Y CURANILAHUE

Año VIII — Lota Alto, 1.º de Febrero de 1934 — Núm. 260

Situación del carbón

De una revista alemana tomamos las siguientes informaciones, que han sido traducidas por nuestro colaborador señor H. G. W., a quien agradecemos su buena voluntad para transmitir a nuestros lectores datos importantes sobre el estado actual del carbón, que tanto interesa en nuestra localidad.

Dice así:

"El carbón, como combustible, tiene que sufrir la activa competencia del petróleo en todo el mundo. Al parecer, los yacimientos de petróleo son inagotables. Cada día se descubren nuevas fuentes, en la Mesopotamia, en Rumania, en Rusia, en Méjico, etc.

Esto origina una baja en los precios, de modo que el carbón tiene que luchar con un competidor cuyo costo es cada día menor. Su precio de venta también tendrá que ser menor, lo que indica la necesidad de bajar el costo de su explotación.

Especialmente, Rusia demuestra hacer fuerte empeño en colocar su petróleo en los países extranjeros, mediante tratados de comercio, concesiones mutuas, aun sacrificando sus primitivas ideas políticas.

En varios países, los agentes rusos aprovechan las organizaciones políticas de base comunista, para conseguir ventajas en la venta de su petróleo.

En estas condiciones el porvenir del carbón debe fundarse principalmente en reducir sus precios de venta, para lo cual debe mejorar sus maquinarias y ser prudente en la fijación de salarios.

El petróleo es de fácil y cómodo manejo, no da humo ni cenizas, ocupa muy poca gente para su extracción, de modo que no tiene el peligro de que una huelga dificulte su oportuna entrega.

El carbón requiere, para su uso, el trabajo fatigoso del fogonero, ensucia las chimeneas, las máquinas, el personal que trabaja en las calderas y la vecindad.

¿Qué razón, entonces, podrá tener un industrial en preferir usar el carbón en vez del petróleo?

Solamente por razones económicas, por cuestión de precios, pues en igualdad de costo, todos desearán quemar petróleo.

Vemos, pues, que el carbón tiene que seguir una política de precios bajos y de estricta puntualidad y exactitud en la entrega. De otro modo su consumo disminuirá paulatinamente.

Si hubiera de señalarse a los enemigos del carbón, sería preciso colocar, en primer término, los salarios excesivos y las huelgas, que hacen subir el costo y desacreditan la exactitud en la entrega.

Un porvenir más halagador se divisa en algunos años más, cuando pueda fabricarse petróleo tomando como base el carbón.

Mientras tanto, el régimen tiene que ser el indicado".

(Por la traducción)

H. G. W.

ECONOMATO

DE LA

Compañía Carbonífera e Industrial de Lota

PARA LA TEMPORADA OFRECEMOS:

Popelinas pintadas,
Velos en colores,
Creppé,
Tusor,
Vichy,
Percalas,
Brines rayados

Recién acabamos de recibir calzado para Señoras, Hombres y Niños

EL JEFE

URBANIDAD

Las buenas maneras, decencia y moderación en los obreros

El manifiesto avance de la cultura obrera que se ha venido observando desde hace algunos años a esta parte, en una gran porción de la clase trabajadora de este pueblo, deja en una evidente desventaja a otra porción que el observador menos perspicaz puede definir en dos partes: obreros de la nueva generación y obreros de la pasada generación.

A los primeros les es fácil colegir cómo deben conducirse ante la colectividad y a los segundos ya hay necesidad de recalcarles en forma constante y paulatina algunas reglas elementales de urbanidad.

Pues bien, para estos últimos van dedicadas estas líneas.

Primeramente, la urbanidad nos enseña a ser limpios ante todo. El obrero que desea manifestar que es un elemento de valer en la órbita social en que vive, es decir entre sus relaciones,—familia, amistades, instituciones sociales, etc.,—debe, como hemos dicho, andar limpio.

Desde luego, nadie que no sea razonable y bien intencionado, podrá aducir que la situación no se lo permite, cuando de todos es sabido que los obreros del carbón están en una situación favorable.

Por lo demás, y refiriéndonos a nuestro tema, hay que agregar que con justificada razón se ha dicho y se dice que "la riqueza del pobre es la limpieza". Esto se dice en la Conchinchina, en España, en Chile y en todas partes del mundo civilizado.

Por consiguiente, la primera norma del obrero culto, una vez llegado de su ocupación, ya sea de la mina o superficie, es bañarse para quitarse bien el polvo que haya cubierto los poros de su cuerpo. Para ello tiene baños de lluvia gratis en la Población.

Ahora encaminémonos con nuestro amigo obrero, hombre culto y educado, a tomar aire por las calles del centro de la ciudad, o al estadio a ejercitar nuestro cuerpo en el deporte, o también a la sociedad deportiva o mutualista a conversar con los amigos y relaciones.

Lo veremos desde luego transitar por las calles con un traje sencillo, que en ningún caso podrá estar remendado, la limpieza que lleva lo hará presentarse siempre correcto adonde quiera que vaya.

En el trato con los amigos, ya sea en el casino de obreros, en la calle o en el club deportivo, no usará términos groseros y obscenos, que rebajan la dignidad humana, sino que guardará una debida circunspección en el modo de conducirse y en el hablar. Guardará el debido respeto a su amigo o a sus interlocutores sin abusar jamás de la confianza depositada.

En sus conversaciones no se jactará tampoco de saberlo todo, pues el pedante, el sabiondo todo, en una palabra, el farsante, no tiene cabida en ninguna parte; en vez de hacerse simpático a sus relaciones se convierte en un individuo reprochable.

Al entrar a cualquier recinto lo veremos descubrirse, sacándose el sombrero y permaneciendo siempre recto sin afirmarse en las murallas o puertas y menos cuando se habla con alguien, ya sea amigo o un jefe. Muchos acostumbran acercarse a las paredes como haciendo comprender que quisieran evitar el desplome de murallas y puertas.

No lo veremos tampoco chacotear, como lo hacen algunos seres de educación rudimentaria, ni lo veremos ofender al compañero de palabras ni de acciones. Las bromas, si no se tiene la delicadeza de hacerlas con cierto tino, es preferible abstenerse antes que herir la susceptibilidad de nuestros amigos o conocidos.

Con esta modalidad y modo de ser, seguramente el obrero respetuoso de sus semejantes, se granjeará la estimación no sólo de sus familiares sino que de sus amigos, como también de sus jefes.

Por no permitirlo el espacio del periódico, no seguiremos con estos consejos elementales de urbanidad, y lo haremos para el próximo número, manifestando otras sugerencias que indudablemente han de ser leídas con interés por nuestros lectores.

V.

ESCUELA DE MINAS DE COPIAPO

El Director de esta Escuela ha comunicado al señor Administrador del Establecimiento de Lota, que concede dos becas para jóvenes de esta región.

Los estudios duran 5 años de teoría y uno de práctica, y después de ello se otorga el título de **Técnico Minero.**

Las personas que deseen más informaciones, pueden obtenerlas en la Biblioteca del Departamento del Bienestar.

Madres, cuidad la salud de vuestros hijos

Sucede a menudo que las madres no dan ninguna importancia a las enfermedades y sólo vienen a consultar el médico cuando el mal está tan avanzado que su curación es muy larga cuando no imposible.

Una pequeña herida que no se cura a tiempo puede ser causa de una gangrena y aún ha habido casos en que como resultado ha sido necesario cortar una pierna o un brazo.

Un poco de tos jamás debe descuidarse como cosa sin importancia, porque puede ser el comienzo de una tuberculosis, y así con todas las enfermedades pasa lo mismo.

Basten estas palabras para demostrar a los padres la responsabilidad enorme que tienen en el cuidado de la salud de sus hijos y cómo, en muchas ocasiones, son la causa única de la enfermedad grave y a veces de la muerte de sus pequeños.

Madres de Lota, no descuidéis la salud de vuestros hijos. Cuando notéis en ellos cualquier malestar, llevadlos al médico prontamente.

Los dispensarios que la Compañía mantiene, funcionan diariamente en el Hospital del Establecimiento con el siguiente horario:

Hombres de 3 años arriba: Martes, Miércoles, Jueves y Viernes.

Niños mujeres de 0 a 10 años y niños hombres de 0 a 2 años: Lunes, Martes, Jueves y Viernes.

Soc. IMP. Y LIT. "CONCEPCION" — Freire esq. Castellón — Casilla 57 C. — Concepción — 1934



RELOJERIA BARBIER

ES LA MEJOR

Si desea usted un trabajo eficiente y duradero, visítenme

EXISTENCIA EN RELOJES

para caballeros y señoras — Relojes de pared y artículos varios para regalos a los mismos precios antiguos.

Ampolletas eléctricas solo a $ 3.50 c/u.

GUILLERMO BARBIER W.

Mujeres de 11 años arriba: Lunes, Miércoles, Jueves y Sábado.

Maternidad: todos los días.

Para los enfermos de ojos, oídos, nariz y garganta atiende el médico especialista los días Viernes.

Las papeletas para los dispensarios se reciben diariamente en el Hospital de 8 a 9 de la mañana.

Visoc.

Por qué lo ascendieron

La escena pasa en una de nuestras grandes casas comerciales.

Un empleado maduro pide autorización para presentar una queja al director general.

—¿Qué hay?

—Señor director, ayer ha sido nombrado X para ocupar la vacante de Z.— Yo soy cinco años más antiguo que X, y X es 16 años más joven que yo.

LA CASA CHICA es la que vende LANA más barata y de mejor calidad.
Desconfíe de las similares.

El director lo interrumpe:

—¿Quiere averiguar la causa de ese ruido?

El empleado sale a la calle y regresa diciendo:

—Son unos carros que pasan.

—¿Qué llevan?

Después de una nueva salida:

—Unos sacos.

—¿Qué contienen los sacos?

Otro viaje a la calle.

—No se ve lo que tienen.

—¿A dónde van?

Cuarta salida.

—Van hacia el Este.

El director llama al joven X.

—¿Quiere averiguar la causa de ese ruido?

X sale y regresa cinco minutos después.

—Son cuatro carros cargados con sacos de azúcar, forman parte de quince toneladas que la casa A. remite a tal parte. Esta mañana pasaron los mismos carros con igual carga, se dirigen a la Estación Central. Van consignados a...

—El director, dirigiéndose al empleado antiguo:

—¿Ha comprendido usted?

El baño da salud y vigor

La invasión que durante el año 33, hizo el tifo exantemático, indujo a los jefes del Establecimiento y a las autoridades de Lota Bajo, a aumentar en forma ostensible los sitios destinados a la higiene corporal de los habitantes del pueblo. Decimos a aumentar, pues para nadie es un secreto la existencia de numerosos baños situados estratégicamente en los pabellones colectivos de los obreros de la población.

Se vió además cómo las autoridades sanitarias por su parte, dieron órdenes terminantes precisas, tendientes a que las personas se asearan en forma más continua que de ordenario, como medio de evitar la propagación de la mortífera enfermedad.

Pero es el caso que muchas personas rehuyen sún en una forma u otra, bañarse a menudo, como debe hacerlo toda persona culta y civilizada.

El obrero que prefiere andar en completo desaseo, despidiendo olores intolerables, significa que no tiene dignidad y que no debe considerársele como una persona culta y educada.

Más de una vez se ha repetido que el obrero, por la naturaleza misma del trabajo, fuerte, enérgico, precisa de un cuidado meticuloso en el aseo de su cuerpo.

Una buena ducha, un buen baño soluciona satisfactoriamente el problema. Y hay que convenir en que en esta época calurosa del verano debe intensificarse mayormente este cuidado por la higiene.

El individuo sucio y mal oliente no puede ser bien mirado ni sún por sus mismos compañeros.

VIDA SOCIAL

Ha regresado de Negrete el señor Víctor López Mora.

—Del mismo pueblo la señorita Hilda López M.

—De Puerto Montt el señor Abel C. Bull López y señora.

—De Santa Juana, después de haber hecho uso de su feriado legal, los señores Juan Montecinos y Enrique González.

—Se dirigieron a Concepción el señor Oscar Victoriano y señora.

Si supieras...

Si supieras lo que significa un rayito de luz para un viajero que ha extraviado el camino; lo que significa una voz de alerta para los barcos que nav-gan entre las sombras de la noche; lo que significa una flor sobre una tumba, una caricia de sol para un enfermo, una palabra de aliento para el caído, un hilito de agua para el sediento, un recuerdo para el ausente, y en fin, una cosa tan poca para los tantos cuyas vidas dependen muchas veces de aquellas migajas, no estarías esperando las grandes ocasiones para dar a los hombres lo poco de bueno que llevas en ti...

El mejor surtido en LANA lo encontrará en
LA CASA CHICA

Si supieras lo que significa una chispa caída entre las maduras mieses de una sementera; lo que significa una pequeña grieta en los altos muros de una represa; lo que significa una pálida estrella en la ruta de los navíos; el rodar de un guijarro en la formación de una avalancha, una rama atravesada en el curso de un río, un diminuto tornillo en una máquina potente, una palabra injusta, un ceño duro, una expresión equívoca, una sospecha, una frase maligna, y en fin, una cosa tan poca para producir una catástrofe irreparable, pondrías especial cuidado en no dar esas pequeñas gotas de veneno que a diario vas exprimiendo de lo mucho de malo que llevas en ti.

CRONICA LOCAL

Interesantes disposiciones relacionadas con la atención del público en la oficina del Registro Civil

Publicamos a continuación las interesantes disposiciones que nos ha enviado, para su inserción en nuestro periódico, el oficial del Registro Civil don Anselmo Barriga, las que estimamos de mucho interés para nuestros lectores y público en general.

Agujas para victrolas a $ 1.20 el paquete de 100
LA CASA CHICA

Dice así:

"Para evitar molestias y pérdida de tiempo, tanto al público como al personal de la Oficina del Registro Civil, damos a conocer las disposiciones más indispensables que debe saber el público al solicitar los servicios de esta repartición fiscal.

Para los efectos de los matrimonios

Para los efectos del matrimonio, los contrayentes deben venir con sus respectivos certificados de nacimiento.

Los que hubieren cumplido 25 años de edad no necesitan el consentimiento de nadie, y los que no hubieren cumplido los 25 años y sean legítimos, deberá concurrir a la oficina, a dar el consentimiento de rigor que señala la ley, el padre legítimo y a falta del padre, la madre legítima, acreditando esta última su calidad de viuda con el certificado de defunción de su cónyuge.

Los que fueren ilegítimos y menores de 25 años, deberán obtener antes el nombramiento de un curador especial, quien les dará el consentimiento respectivo.

Los viudos con hijos que deseen contraer segundas nupcias, deberán nombrarles antes un curador a sus hijos, y si tienen bienes raíces, hacer el inventario solemne.

Se hace presente que es muy necesario antes de contraer matrimonio ir a la Oficina del Registro Civil, que se encuentra ubicada en calle Galvarino frente al muelle Fiscal, en el edificio de la Aduana, con el fin de consultar cualquiera duda, para darle toda clase de explicaciones y facilidades.

De los nacimientos

Los nacimientos deben inscribirse en el Registro Civil, dentro del plazo de 60 días, es decir dentro de los dos meses, en el lugar donde hubiere ocurrido el nacimiento, ya sea por el padre o madre legítimos.

Los hijos ilegítimos pueden inscribirse por el padre o madre, siempre que éllos lo deseen, lo que es muy conveniente para evitar errores y a fin de que tales hijos puedan acogerse a la ley que los favorece en estos casos, a la vez que sus padres hacen un acto de justicia social de darles nombre a sus hijos.

El que se excediere de los 60 días en la omisión de la inscripción de nacimiento, incurre en una grave falta a la ley, infracción que es penada con multa o prisión y para proceder a su inscripción se necesita decreto de la justicia ordinaria. Deben llevarse estampillas de impuesto por valor de $ 2.50.

De las defunciones

Las inscripciones de defunción deben hacerse en el lugar donde ocurre el fallecimiento, dentro del plazo del tercer día, trayendo a la oficina un certificado médico o a falta de éste, traer dos testigos que les conste el hecho que manifiesta. Los médicos que asisten a un enfermo están obligados por la ley a extender gratuitamente certificados, para comprobar la causa precisa de la muerte ocurrida.

Todos los que concurran a la Oficina del Registro Civil, por las inscripciones de matrimonio, nacimiento, defunción, etc., deben ir premunidos de sus respectivos carnets de identidad y dos testigos.

Además se hace presente que debido a la existencia del tifo exantemático se exigirá en la Oficina del Registro Civil, un certificado de limpieza, para evitar el contagio y la propagación de este mal.

Finalmente se hace saber que se harán inspecciones domiciliarias a todos los hogares para ver si todos los ciudadanos cumplen con la Ley del Registro Civil y ver si todas las familias están bien constituidas porque la ley es bastante estricta y prohibe terminantemente que dos individuos de ambos sexos vivan en unión sin ser casados legalmente.

Toda infracción al respecto a la ley será denunciada a la justicia para su castigo.

Sepultación de un lugar a otro

Cuando se desee sepultar un cadáver en un cementerio distinto al lugar de su fallecimiento, deben primero los interesados solicitar del médico sanitario respectivo, una autorización escrita para su traslado y con esa autorización concurrir a la Oficina del Registro Civil, para hacer la correspondiente inscripción de defunción del fallecido. Trámite indispensable para estos casos".

El año nuevo fué celebrado con un entusiasmo pocas veces visto en Lota

Llamó profundamente la atención el enorme entusiasmo que reinó en nuestro pueblo para recibir el año nuevo, y francamente no tenemos recuerdo de una alegría tan general, tan espontánea y entusiasta que realmente hacia contagiarse al más flemático de los habitantes.

No cabe duda que esta alegría del pueblo se debe a la vuelta de la normalidad y al optimismo que se vislumbra en todas las esferas por la presencia de días mejores para las actividades nacionales.

Y en realidad, al dejarse oir los sonidos estridentes de las sirenas y campanas, la gente que pululaba por las calles en los distintos barrios se entregó a las más fervorosas manifestaciones de contentamiento.

En diversos sectores la gente entusiasmada continuó estas manifestaciones en -lena calle y aceras, bailándose nuestra danza nacional en un ambiente festivo sin igual, sin producirse ninguna falta discordante según datos de personas autorizadas.

La banda del Establecimiento contribuyó en gran parte al entusiasmo general con sus tocatas que amenizaron la noche, mientras el público oia con interés las numerosas piezas musicales que desarrollaron.

Hubo retreta desde las 21 hasta las 24 horas en la Plaza "Matías Cousiño" y en la Plazuela Central, cuyos sitios se vieron concurridísimos de público entusiasta.

En Lota Bajo acudió a la Plaza de Armas el Orfeón Municipal, que desarrolló un buen programa musical.

Después de las 24 horas, la banda de músicos del Establecimiento acudió a amenizar el gran baile organizado por el Club de Tennis, el que resultó brillantísimo por la enorme concurrencia que en él participó y por el derroche de buen humor que se pudo advertir.

En los hogares y en los centros sociales obreros se desarrollaron animadas tertulias familiares que duraron hasta altas horas de la madrugada dentro de la mayor cordura.

Contribuyó seguramente al entusiasmo y alegría del año nuevo la circunstancia de que en el mes de Diciembre se iniciaba la nueva **escala de salarios**, que consultaba apreciables aumentos para todas las categorías de operarios. Aunque la liquidación o **pago** mensual fué el Sábado 6 de Enero, ya en todo el curso del mes de Diciembre pudieron los obreros obtener buenos anticipos a cuenta del aumento de sus salarios.

Todo esto contribuyó también a mejorar notablemente las condiciones del comercio local.

Nuevas obras llegadas a la Biblioteca del Depto. del Bienestar del Establecimiento

Ponemos en conocimiento del personal de empleados y obreros las nuevas obras llegadas a la Biblioteca, las que se encuentran a su disposición desde 10 a 11 horas y de 16 a 17 horas (2.º piso):

El abandono de familia, por López Ureta.

El horticultor industrial, por Lagarde.

El huerto escolar, por Lagarde.

Cartonaje, por Espinoza.

Jabón "Hamburgo"
Tipo Inglés
Jabón "GLORIA"
Resina Superior
Ambos obtuvieron Primer Premio en la Exposición Agrícola e Industrial de Concepción
Pídalos en los ECONOMATOS.

Doctrinas sociales de Marx, por L. M. Acuña.

Crónicas de la Conquista, por Díaz Meza.

Siete horas en avión, por Juan Gálvez.

Cuentos norteamericanos, por E. Montenegro.

El deportista mártir (Jira del Colo Colo a Europa), por A. Arellano.

Juan y Juanita (novela histórica del 79), por S. Benavides.

La puericultura al alcance de todos, por la Dra. C. Mayer.

Almita de niños, por A. Pettorino.

El electricista en casa, por Bauger.

Flor de durazno, por H. Wats.

Mecanografía y taquigrafía a máquina, por Paz y Ortega.

Chile y los chilenos, por A. Cabero.

Historia social de Chile, por Domingo Amunátegui.

Medicina natural, por el Padre Tadeo.

Las mil y una noches, por Galland.

El advenimiento de Portales, por A. Díaz M.

Recuerdos de mi persecución, por Agustín Edwards.

Recuerdos de 30 años, por Zapiola.

Centro de interés, por Quiroz y Serrano.

Las maravillas del Plan Quinquenal, por Rossathevicht.

Imágenes de Chile, por Picón Salas.

Notas de viaje, por L. Orrego L.

Vindicación de Balmaceda, por Pinto Ovalle.

Seis años en el Senado de Chile, por Vicuña S.

Hogar chileno, por S. Palacios.

Por los Estados Unidos, por S. Marín.

Desolación, por G. Mistral.

Doctrinas sociales, por Gmo. Viviani.

Así es Rusia, por M. Paleologue.

Las fuerzas espirituales de Rusia, por J. Phillipp.

Sociología cristiana, por A. Hunneus.

La propiedad y el salario, por G. Rutten.

La lucha de clases y su verdadera solución, por R. V. Ugarte.

Vicentinho, por M. R. Celso.

Una corrida de toros en Madrid, por E. Sienkiewickz.

Las memorias de mamá Blanca, por T. de la Parra.

El problema sexual del joven, por el doctor Braden.

Ortografía castellana, por Santano.

Datos demográficos comparados entre los años de 1932 y 1933

Año 1932	
Matrimonios	200
Nacimientos	1,419
Defunciones	976
Nacidos muertos	80

Año 1933	
Matrimonios	183
Nacimientos	1,350
Defunciones	1,394
Nacidos muertos	89

Como pueden ver nuestros lectores, el año antepasado, o sea el año 1932, los nuevos jefes de hogares fueron bastante optimistas, ya que no titubearon ante la crisis sin precedentes que azotó a la región en formar sus hogares; en cambio los del año pasado han sido más cautelosos, pues las cifras nos indican que fueron menos los contrayentes.

Con relación a los nacimientos, el año 1932 fué más prolífico que el año 1933, y esto naturalmente como consecuencia lógica del mayor número de matrimonios habidos el 32.

Soquetes para señoritas a $ 3.80 el par, buena calidad. Sólo en LA CASA CHICA.

Las defunciones batieron el record el año pasado como consecuencie natural de la epidemia del tifo exantemático que nos visitó y que aún continúa, pero muy aminorado, gracias a la acción eficaz de las brigadas sanitarias y a las disposiciones terminantes de las autoridades sanitarias locales.

Puede observarse además la enorme diferencia de fallecidos entre los dos años, que señala para el año recién terminado 418 muertos más que el año 32, lo cual indica que el año 33 fué un período triste para Lota.

El Club de Caza y Pesca "El Cóndor" renueva su mesa directiva

Hemos recibido del señor Raúl Urízar, secretario de la institución indicada en el epígrafe, la nómina del Directorio que regirá los destinos de este club en el período del año 1934:

Medias Finas a precios rebajados vende LA CASA CHICA
No tenemos competidor.

Presidente honorario, señor J. Isidro Wilson; vicepresidente honorario, señor Juan Perfetti; director honorario, señor Jorge Demangel D.; socio honorario, señor Víctor Espil; presidente efectivo, señor Teodomiro Carrasco; vicepresidente, señor Gregorio Cancino; secretario, señor Raúl Urízar; prosecretario, señor Alamiro Aguilar; tesorero, señor Pioquinto Parra; protesorero, señor Salvador 2.º Carrasco.

Directores, señores: J. Manuel Araneda, Ramón Rivera, Domingo Muñoz, Ernesto Uribe y Víctor Jerez.

Capitanes de excursión, señores: Esteban Fuentes y Manuel Pacheco R.

Revisores de cuenta, señores: Jorge Navarro, Mercedes Figueroa y Ruperto Reyes.

Deportivo "Luis Alberto Acevedo" versus "The Chillian" F. C. de Traiguén

Se disputará una hermosa copa de plata donada por el señor Tomás Tascón. — Enorme entusiasmo que causa este proyecto en las filas "aviadoras"

Se va abriendo paso la idea, tanto tiempo sustentada, de realizar una gran jira deportiva a Traiguén, en donde el Club Luis A. Acevedo disputaría una hermosa copa de plata que el señor Tomás Tascón González, comerciante de esta localidad y socio del club local, donara hace años para disputarla en aquella localidad con el reputado Club The Chillian F. C. de Traiguén.

Por diversos inconvenientes se había venido postergando esta jira, pero ahora que el Luis Acevedo ha cohesionado firmemente sus filas, se llevará a efecto con el entusiasmo que siempre ha caracterizado a la entidad "alba" cuando se trata de pasear el prestigio deportivo del pueblo de Lota.

Desde luego se habla de llevar una delegación que represente tres actividades deportivas, que serían en primer lugar el fútbol, objeto de la jira; box y basketball.

Por lo demás nuestro periódico se complace en alentar este esfuerzo de las autoridades de esta entidad deportiva, lo que habla muy bien de la actividad que desarrolla el Directorio que tiene a su cargo la dirección de la institución.

El Club Matías Cousiño eligió nuevo directorio

Ante una numerosa asistencia de socios congregados en asamblea general se llevó a efecto la elección del nuevo Directorio de esta prestigiosa institución deportiva, recayendo los nombramientos en las siguientes personas:

Presidente honorario, señor Nicanor Poblete; vicepresidente honorario, señor Nicolás Mancilla; presidente efectivo, señor Luis A. Manríquez; vicepresidente, señor José Arce; secretario, señor Santiago Velásquez; prosecretario, señor Belarmino Roa; tesorero, señor Juan Ramírez V.; protesorero, señor Luis Valencia.

Directores, señores: Javier Saldaña, Froilán Villegas, Juan Rodríguez, Angel Molina y Serafín Mancilla.

Revisores de cuentas, señores: José Romero, Teodomiro Carrasco y Ernesto Uribe.

Chompas para señoras, LANA con SEDA a $ 11.50 c/u., regala LA CASA CHICA.

Representantes ante la Asociación de Fútbol, señores: Luis A. Manríquez, Juan Ramírez Velásquez y Guillermo Anabalón.

Portaestandarte, señores: Froilán Villegas y Serafín Mancilla.

EROGACIONES

La señora del operario Ramón Veras Vidal nos encarga dar sus más expresivos agradecimientos a los compañeros de trabajo de su esposo, recientemente fallecido, por la generosa ayuda hecha en favor de su familia.

Señores: Luis Grandfelt, $ 5.—; Nolberto Flores, $ 5.—; Manuel Sanhueza, $ 5.—; Domingo Cartes, $ 5.—; Juan J. Gavilán, $ 2.—; Alfredo Vega, $ 1.—; Juan Gatica, $ 1.—; José D. Gutiérrez, $ 1.—; Zacarías Orellana, $ 1.—; Sofanor Henríquez, $ 2.—; Belarmino Roa, $ 2.—; Oscar Sepúlveda, $ 2.—; Bernardino Paz, $ 1.—; Demetrio Candia, $ 1.—; Juan Gavilán, $ 2.—; José Luna, $ 2.—; Victorino Gatica, $ 2.—; Rufino Sáez, $ 2.—; Juan Hernández, $ 2.—; Juan Herrera, $ 1.—; José Silva, $ 2.—; Santiago Bastías, $ 1.—; Humberto Peña, $ 1.—; Luis Na-

PELUQUERIA URBANO LILLO

La antigua y acreditada Peluquería Elegante de Urbano Lillo, ha trasladado su local al ex edificio Arosteguy en calle Monsalves N.º 168, donde seguirá atendiendo a su selecta y numerosa clientela con el esmero de siempre.

Higiene. - Precios módicos y mejor servicio

varro, $ 1.—; Arturo Avila, $ 1.—; Fabriciano Carrillo, $ 1.—; Genaro Jara, $ 1.—; Humberto Oñate, $ 1.—; Francisco Carrillo, $ 1.—; José Bustos, $ 1.—; Censorino Carrasco, $ 2.—; Wenceslao Ruiz, $ 2.—; Juan Oñate, $ 1.—; Armando Novoa, $ 1.—; Raimundo Vargas, $ 2.—; Margarita Sáez, $ 1.—; Carlos Faúndes, $ 1.—; Manuel Leal, $ 2.—; Avelino Sepúlveda, $ 2.—; Juan Pobleté, $ 1.—; Bernardino Olivares, $ 1.—; Juan Carrasco, $ 0.60 y Segundo Lizama, $ 0.40. Total, $ 73.—

El directorio del Centro Femenino "Patria y Hogar" está activando el despacho de la personalidad jurídica

En el presente mes el Centro Femenino "Patria y Hogar" debia haber elegido el nuevo Directorio destinado a dirigir la institución en el presente año. Mas, por disposiciones tomadas últimamente, no se hará mientras no lleguen a su término las diligencias para obtener el reconocimiento de la Personalidad Jurídica por el Supremo Gobierno.

Premios por casas aseadas y balcones adornados otorgados por la Cía. Carbonífera e Industrial de Lota, correspondiente al mes de Dicbre. de 1933

Casas aseadas.—Primer premio extraordinario consistente en un mueble, otorgado al señor Carlos Cariaga Maldonado, apir del Chiflón; vive con su esposa Zoila Pardo y dos hijos, en el Pabellón 26, casa 5.

Primer premio, concedido a Ernesto Bustos Núñez, apir del Pique Alberto; vive con su esposa Margarita Garrido y dos hijos, en el Pabellón 51, casa 14.

Balcones adornados. — Primer premio, concedido a Floridor Avendaño Muñoz, lamparero del vapor "Matías Cousiño"; vive con su esposa Nieves Rojas y tres hijos, en el Pabellón 3 Embarque, casa 6.

LA PAQUETERIA SABAT
(casa de alto), ofrece gran surtido de CAMISAS de óptima calidad

Segundo premio, concedido a José Vega Contreras, maquinista del Pique Grande Carlos; vive con su esposa Flor María Vega y cuatro hijos, en el Pabellón 33, casa 3.

11,431 baños se registraron en los baños tibios y medicinales durante el año 1933

Muy halagador ha sido constatar el entusiasmo con que han sido recibidas las instalaciones de baños tibios y medicinales que la Compañía ha puesto a disposición del personal del Establecimiento y que funciona durante todos los días al lado del Casino de Obreros en Lota Alto.

Es así como durante el año que recién acaba de terminar, se registraron 11,431 baños, correspondiendo a baños tibios 8,867, a medicinales 717 y a lluvia 1,847.

Como se sabe, los precios son sumamente bajos a fin de dar facilidades a todos los obreros para que reciban este beneficio.

El alza de las tarifas postales

El señor Administrador de Correos de Lota, don Luis Aguayo Quijada, nos envía la siguiente comunicación relacionada con el alza de las tarifas postales y que insertamos a continuación:

"Con el fin de ilustrar al público sobre el franqueo que deben llevar las cartas, alza en vigencia desde el 10 de Diciembre recién pasado, me permito solicitar su inserción.

Se avisa al público que las cartas para Coronel, Arauco, Lirco, Carampangue, La Posada, Bio Bio (ex San Pedro), Santa Juana, Curanilahue, Ramadilla, Laraquete, Colico, y entre Lota y Lota Alto, deben llevar veinte centavos de franqueo.

Exija LANA marca "Popular". Unico depósito en Lota: PAQUETERIA SABAT (casa de alto)

Para todo el reste del país llevarán treinta centavos.

Los certificados llevarán el mismo franqueo, más un derecho fijo de cincuenta centavos".

Gran Carnicería "La Penquista"
(Las puertas anchas)
DE
JUAN TAPIA O.
Comercio 740, Fono 43
LA MEJOR DE LOTA. -- Carnes frescas de primera -- calidad. -- Buenos mercados. -- Higiénica. --
PERSONAL ATENTO Y COMPETENTE
Sucursal de "LA PENQUISTA", en Comercio esquina Lautaro.
En mi propósito de atender mejor a mi numerosa clientela, he abierto la "Sucursal de las Puertas Anchas", en calle Comercio esq. Lautaro. — NO LO OLVIDE.

Todo un éxito resultó el paseo campestre del personal del Garaje Central

Asistieron más de 80 personas

Como lo anunciáramos en nuestro número anterior, el Domingo 14 de Enero se llevó a efecto el paseo campestre que el personal del Garaje Central verifica anualmente como señal de compañerismo y camaradería.

La PAQUETERIA SABAT (casa de alto) es la que vende más barato. Consúltenos precios y se convencerá

Desde temprano fueron llegando al lugar designado, un pintoresco sitio de Colcura, los asistentes al paseo, conjuntamente con sus familias y algunos invitados, que de inmediato le hicieron los honores al clásico ponche en leche.

A continuación los fanáticos del fútbol se dedicaron a desarrollar un gran partido que fué muy del agrado de los paseantes.

Después de la brega deportiva los asistentes fueron invitados a pasar a almorzar, lo que se efectuó dentro de un ambiente impregnado de buenos chistes y amena conversación. Por acuerdo general no hubo discursos, mas, por espíritu de contradicción, hablaron más que si hubiera habido. El menú fué regio y suculento. Después del almuerzo se inició un gran baile amenizado por una orquesta formada ex profeso.

En la tarde se sirvió a los asistentes unas buenas once que fueron muy del agrado de los comensales.

Llamó la atención el orden y compostura que observaron todos los concurrentes, como asimismo el esmero de las comisiones por atender en debida forma a los circunstantes.

La comisión organizadora nos encarga dar sus agradecimientos en forma especial al señor administrador por las facilidades concedidas para los efectos del traslado al sitio de la reunión de nuestra referencia.

En resumen, un paseo regio, que ha dejado gratísimos recuerdos entre las personas que tuvieron la suerte de asistir.

Repórter.

Con un gran paseo campestre celebró el "Matías Cousiño" su 18.º aniversario de su fundación

Una gran concurrencia de socios y sus familias acudió al gran paseo campestre que había venido organizando el nuevo Directorio de la institución presidida por el activo deportista señor Manriquez, a fin de celebrar dignamente el 18 aniversario de la fundación de esta prestigiosa entidad deportiva.

Hilo en carretillas marca "Moneda", 200 yardas. Unico precio $ 1.20. PAQUETERIA SABAT (casa de alto).

La comisión de festejos dirigida por el antiguo socio señor Rodríguez e integrada por los señores Saldaña y Gómez, atendieron a las numerosas caravanas que llegaban en la mañana con un excelente ponche en leche. El almuerzo se sirvió dentro de la mayor alegría de los asistentes, abriendo la manifestación en elocuentes frases el señor Manriquez, presidente de la institución.

Después del almuerzo, que fué abundante y nutritivo, la comisión organizó un baile que duró hasta avanzadas horas de la tarde, después de haber hecho los honores a las once que se sirvió en compañía del presidente honorario, señor Nicanor Poblete y un representante de "La Opinión".

La comisión de fiestas a cargo de los señores Manriquez, Ramírez, Velásquez, Altamirano, etc., contribuyó con su amena conversación a que los invitados y socios en general pasarán momentos agradables.

Felicitamos en nombre de nuestro periódico al Club "Matías" y hacemos votos porque el nuevo y activo Directorio lo conduzca por la senda del progreso y del triunfo.

AGRADECIMIENTOS

La señora Elena S. de Campos nos encarga expresar sus más sinceros agradecimientos, en nombre propio y de sus hijos, a los médicos del Establecimiento, doctores Ricardo Vergara y Oscar Espinoza, por las solícitas atenciones profesionales prodigadas a su esposo, señor Juan Antonio Campos; igualmente hace extensivos estos agradecimientos a las señora regenta del Hospital y demás personal.

La Sociedad de Socorros Mutuos "Unión y Fraternidad" cambió su mesa directiva

En reunión general celebrada últimamente quedó elegido el siguiente Directorio que regirá los destinos de la Sociedad Unión y Fraternidad en el presente año:

Presidente, señor Atricio Hernández; vicepresidente, señor Luis H. Muñoz Macaya; tesorero, señor Alejandro Gutiérrez; protesorero, señor Pablo Venegas Suazo; secretario, señor Humberto Rodríguez S.; prosecretario, señor Arturo Aguilera.

Directores, señores: Luis A. Ruiz, Juan Monsalvez, Arturo Zambrano, Antonio Molina, Oscar Loyola y José Luis Venegas.

Nuevo directorio del Deportivo "Palomar"

Esta institución elegió el siguiente Directorio:

Presidente honorario, señor Nazario Poblete; vicepresidente honorario, señor Anatolio Valenzuela; presidente efectivo, señor Aurelio Torres; vicepresidente, señor Federico Villa; secretario, señor Teófilo Manriquez; prosecretario, señor Pedro Bravo; tesorero, señor Pedro González; protesorero, señor José Cruz Roca.

Directores, señores: Santiago Hurtado, Abel Véjar, Herminio Guerrero, Segundo Vargas y Pedro Valenzuela.

Capitanes, señores: Justo Espinoza, Federico Villa, José Oñate, Juan Ordero, René Poblete y Miguelito Vargas.

DEPORTES

Un Congreso de Fútbol en Lota para el próximo año

En Temuco, la ciudad austral, se realizó hace algunos días atrás una reunión para tratar diversos problemas relacionados con el fútbol amateur.

Representaciones de las diversas ligas del país se hicieron presente en aquel Congreso y las conclusiones a que se ha llegado fueron de inmensa importancia para el desenvolvimiento de las actividades del popular deporte en la parte sur del país.

Cúpole a Lota hacerse presente por intermedio del activo presidente de la Liga local en esta reunión, y en párrafo aparte detallamos en forma amplia los resultados que se han obtenido en este Congreso.

Queremos hacer presente la necesidad de hacer llegar hasta nuestros lectores la importancia que tuvo este Congreso y las materias tratadas en él, pues hay en la actualidad una lucha en que por un lado se trata de restar importancia al fútbol aficionado y por el otro el incremento que puede tomar el fútbol profesional.

El abandono en que han permanecido las provincias en materia de deporte hace que estas reuniones se efectúen año tras año y de ellas puede obtenerse un resultado por demás beneficioso para la buena marcha, en especial del fútbol.

Con conocimiento de causa y mediante las informaciones dadas por los representantes de los diversos pueblos que concurren a ellas, podrán subsanarse muchos errores, pidiéndose al mismo tiempo a la dirigente máxima una mayor preocupación por los problemas que atañen al fútbol de provincias.

Las reglamentaciones dadas por la Federación de Fútbol de Chile son acatadas por las Asociaciones del sur del país, ciñéndose estrictamente a la pauta señalada, razón por la cual creemos que en retribución a ello la entidad controladora de los deportes del país debe mirar con justicia todas sus peticiones, que no envuelven otra cosa que el engrandecimiento y progreso del fútbol nacional.

Tenemos de por medio un campeonato nacional de fútbol y hasta la fecha nos parece que dicho torneo no llegará a su término.

Las razones son muy conocidas, habiendo su parte de despreocupación de la dirigente santiaguina.

Entretanto la afición provincial espera con resignación la realización de partidos que lleven público a los estadios, ofreciendo espectáculos al pueblo que lo priven de otras distracciones "non sanctas".

Justo es por otra parte señalar como motivo principal las construcciones de campos de juego que alcancen la importancia de los estadios santiaguinos, aún cuando debe mencionarse que ellos son obra de la actividad privada.

En cambio las provincias desean cooperar gustosas a ello y contándose con la ayuda en igual sentido, es justo estimular las actividades de provincia concediendo algún margen de garantías en que la Federación podría dar su influencia por demás poderosa.

Como decimos, las conclusiones del mencionado Congreso efectuado en Temuco fueron de importancia para el fútbol zonal y necesario es reconocer la casi unanimidad de opiniones para realizar la futura reunión en Lota, ya que el fútbol de estos lados, cabe mencionarlo, ha revuelto el ambiente capitolino por diversos motivos.

Tenemos, pues, como consecuencia la próxima realización de un Congreso de Fútbol en el pueblo de Lota para el año 1935, el que encontrará a nuestros representantes con el ánimo dispuesto para señalar mejores expectativas para el deporte más popular del país.

Luis Cousiño de Lota nos ofreció un partido de fútbol el Domingo 21 de Enero

Empató a 3 tantos con el cuadro Ignacio Serrano de Schwager

A pesar del calor reinante, los entusiastas concurren como en pleno día de invierno a presenciar un buen partido de fútbol.

La PAQUETERIA SABAT es la casa de alto. No la confunda con otra.—Comercio 745 al 749.

Y como tal puede consignarse el único encuentro efectuado el Domingo 21 de Enero, en el cual se midieron los equipos de las divisiones altas del Luis Cousiño de Lota y el Ignacio Serrano del vecino mineral de Schwager.

Las primeras acciones favorecieron al cuadro visitante que reflejó un mayor empuje y trabazón en sus líneas.

El cuadro de Leal tuvo momentos de apuro, pero como corresponde a todo buen equipo, su táctica varió en la segunda etapa, anotando las fallas de su contendor.

Varias fueron las expectativas que tuvieron los locales para igualar posiciones y en efecto el partido terminó con la cuenta de tres tantos por lado, reflejándose la buena preparación de ambos equipos.

Yale de Lota cumple un año de vida el 23 del presente

El basquetball de Lota, representado por el único club grande (Yale), cumple un año de vida el próximo 23 de Febrero.

El cuadro que mencionamos en nuestro título y que tiene la representación de esta rama deportiva, prepara un buen programa para la fecha a que hacemos referencia.

LANA "POPULAR" es la mejor en su clase y en colorido. Unico precio $ 0.60 la madeja en la PAQUETERIA SABAT (casa de alto)

Posiblemente se ofrezca a la afición un partido con un club de otra localidad, siendo este el número principal con que se iniciarán los festejos en el aniversario del Club Yale de Lota.

Servirá este partido para aquilatar los méritos de nuestros cesteadores, los cuales, a decir de los entendidos, atraviesan por un gran período.

Además, con el objeto de fomentar la práctica del deporte expuesto, se hará un torneo entre los aficionados de las otras divisiones, permitiéndose la inclusión de otros equipos que cuenten con jugadores para esta competencia.

Para los cuadros que logren clasificarse en los tres primeros puestos, habrá premios especiales que servirán de estímulo a la competencia.

Felicitamos a los fundadores del Club Yale de Lota en su primer aniversario, deseándoles éxito en sus futuras actividades.

Siluetas del basquetball

GUILLERMO LORCA

Lorca es un deportista de verdad. Hace algunos años que lo vemos bregar en diversas actividades.

Las divisiones bajas del Club Deportivo Manuel Rodríguez lo contaron como un fuerte puntal defendiendo la media saga del aguerrido guerrillero. En este deporte popular "Guilon" no encontró la horma de su zapato, pues las brusquedades del balompié no encontraron eco en este caballeroso deportista.

Más tarde el atletismo fué su deporte favorito y el lanzamiento de la jabalina, su prueba clásica, lo mantuvo como campeón en ciernes por algún período.

Torneo tras torneo vimos a Lorca como el lanzador genuino del dardo, anotándose puntos para su club pero sin avanzar por la poca rivalidad que existe entre los clubes atléticos por el fomento de este elegante deporte.

Lorca se perdió durante algunos meses y su nombre no se hizo presente hasta que lo descubrimos como el más poderoso elemento del basquetball local.

En el club lotino el "Yale" vemos a Lorca capitaneando el clásico "quinteto" del comando superior de don Manolo Reyno.

Y al fin pudo el deportista encontrar el deporte que le conviniera para sus grandes cualidades.

Muchos triunfos dirigiendo a los yalistas ha conseguido Guillermo Lorca para su club y para el deporte de igual categoría en Lota.

Capitán del cuadro, con su elegante y clásico estilo ha perfeccionado su juego y es una fuerte columna con visos de ciencia que imprime a sus jugadas, entusiasmando al público espectador amante del elegante y engominado juego del basquetball.

Acabamos de recibir gran surtido de SANDALIAS marca "Picó". Unico depósito en Lota PAQUETERIA SABAT (casa de alto)

Lorca es, pues, un deportista de verdad, sobrio mas no abstinente; le gusta de todo, pero es un loco por su deporte favorito el basquetball y así lo tenemos como un representante digno para defender los colores de Lota en toda manifestación que se efectúe aquí o fuera del pueblo.

Cualidades para ello no le faltan, pero así como en todo hay sus defectos, Lorca posee el suyo y es uno un poco grave; es demasiado personal en sus jugadas, desbaratando en muchas ocasiones las expectativas que se cifran en su elegante juego.

Con todo y por todo, Guillermo Lorca es digno de llevar el nombre de capitán del cuadro Yaye de Lota.

Jhon Basquet.

La representación de la zona carbonífera en el Congreso de Temuco

Los señores Muñoz, Carreño y Llanos por Lota, Schwager y Coronel respectivamente. — Reforma de los estatutos y reconocimiento del fútbol profesional — Lota como sede del próximo congreso. — Un honor para la zona.

Más de 20 delegados representantes de las Asociaciones más importantes del sur del país se hicieron presentes en el Congreso de Fútbol efectuado en la ciudad de Temuco y cúpole a la zona carbonífera llevar una delegación que ha trabajado con todo interés por hacer presentes las necesidades del deporte de estos lados en aquella reunión de grandes expectativas para la marcha de él.



Don Luis 2.º Muñoz, Presidente de la Asociación de Fútbol de Lota, que ocupó la Vicepresidencia en el Congreso Sureño de Fútbol celebrado hace poco en Temuco.

Con el fin de ilustrar a nuestros lectores sobre lo tratado durante los tres días que funcionó dicho Congreso, nos acercamos al presidente de la Asociación lotina señor Luis 2.º Muñoz para inquirir datos sobre la materia tratada.

La gentileza proverbial de nuestro dirigente nos ayuda para iniciar una ligera charla sobre el particular:

Nueva reglamentación del fútbol aficionado

Uno de los puntos principales que se abordó en esta reunión—nos dice el señor Muñoz—fué la implantación de un nuevo reglamento de fútbol que consultara la última palabra en materia de deporte.

Se propuso el reglamento español, aun cuando por disconformidad de opiniones, lo rechazaron por lo largo, aceptándose reformar los nuestros, para lo cual se nombró una comisión en la cual hube de intervenir como miembro de élla.

Con nuestro colega Carreño, el que fué un excelente colaborador, iniciamos el trabajo para presentar dicho reglamento.

Nueva forma de constitución de los Directorios

Se planteó el problema de la constitución de las mesas directivas, acordándose reducir a 9 el máximo de directores de una Asociación, siendo 5 el mínimo.

Este directorio será elegido por la junta de delegados de los clubes, teniendo derecho a un solo delegado cada institución.

Profesionalismo en el fútbol

Existiendo una Asociación profesional del fútbol, con asiento en Santiago, se reconoció por el Congreso este estado de cosas, planteándose el problema de los pases de jugadores y mejorando la cuota que les corresponde a los clubes, etc., cada vez que se solicite un jugador para estos equipos.

Hoy por hoy se hace necesario salvaguardiar los intereses de los jugadores, los cuales en muchas ocasiones eran sometidos a prueba sin tomar en cuenta sus necesidades y sufriendo más de alguna desilusión.

Cien pesos semanales

Cuando se solicite un jugador para tomarlo a prueba, el Congreso estableció que deberá pagarse una cuota semanal de $ 100.— para subvenir a diversos factores, tales como permisos, etc. La firma de un contrato de un jugador amateur será de $ 400.—, los que serán repartidos como sigue: 40 por ciento para el club al cual pertenece el solicitante; 25 por ciento para la Asociación y 25 por ciento para la Federación amateur.

Lota como sede del futuro Congreso

Al iniciarse estas reuniones, después de haber dirigido la palabra por mi intermedio, hice presente la necesidad de que la Federación, eje de los deportes del país, extendiera su preocupación a las provincias, y hubo casi un acuerdo unánime en hacer presente este detalle. El secretario de la Federación, presente en este Congreso, acogió nuestra petición con todo interés.

Después de haber trabajado largamente para que este Congreso fuera considerado con el relieve propio puesto por los delegados, se discutió el punto para designar la próxima sede, acordándose a Lota como asiento de la zona carbonífe-

Los colores más bonitos lo tiene la Lana "Popular" a $ 0.60 madeja en la PAQUETERIA SABAT

ra. En consecuencia, en el próximo año deberemos estudiar para efectuar en nuestro pueblo el Congreso futbolístico, de cuyas reuniones sale un mayor entendimiento para trabajar por el fomento del fútbol amateur.

Antes de terminar aprovecho la facilidad que pone a mi disposición el periódico "**La Opinión**" para hacer resaltar que el éxito obtenido para la zona carbonífera se debe especialmente a la colaboración inteligente de mis compañeros de delegación, los señores Carreño y Llanos, los cuales contribuyeron a hacerme más liviana la labor que los representantes en aquel Congreso me dieron para la redacción de estatutos, etc.

extranjero y trayéndonos las bondades del fútbol científico que ha encontrado buenos alumnos en Lota.

Como término a esta reseña tenemos a Víctor Toro, el viejo internacional que ha tomado a su cargo la dirección del equipo de Lota ensañando sus sabias lecciones y a quien con cariño se le mira por el esfuerzo que despliega por hacer de nuestros muchachos los mejores jugadores de la provincia.

Boxeo aficionado y profesional

Hay que considerar que las actividades del boxeo no han tenido el desarrollo de otros años. Sin embargo es necesario hacer presente que durante el año 1933 han debido efectuarse dos campeonatos nacionales en Santiago, en los cuales han intervenido nuestros muchachos.

Uno de esos campeonatos nos trajo un título y éste correspondió a los pesos pesados. Carlos Díaz, el fuerte pegador lotino de los registros del Tani de Lota, llegó un día hasta nuestro pueblo haciendo sonar los clarines de la victoria.

Casi al terminarse el período deportivo del año, nuestros boxeado-

PAQUETERIA SABAT no tiene sucursales en Lota

Los Deportes durante el año 1933

Resumimos el desarrollo que han tenido los deportes durante el año 1933, en sus diversas manifestaciones.

Fútbol

A principios del año han continuado los encuentros de fútbol en nuestro estadio, suprimiéndose a mediados de él todos los partidos y espectáculos por las causas ya conocidas. A fines de año han tenido nuevamente movimientos en todas las competencias terminándose con encuentros que han dejado la más optima impresión en los aficionados. «Fernández Vial» con «Luis Cousiño» hicieron un bonito partido que terminó con el triunfo de los de casa por tres tantos a uno. «Manuel Rodríguez» se clasificó como campeón de la temporada en la primera división. La intermedia del «Carlos Cousiño» alcanzó también este título. En el segundo puesto de la primera tenemos en el año al «Matías Cousiño», homogéneo conjunto que da sus sorpresas a los consagrados. Luis empató a cero con el «Gold Gross» de Talcahuano. Los Juveniles del Carlos terminaron invictos su competencia. Y más tarde hicieron una goleada al Juvenil del «Gold Gross» de Talcahuano. «Deportivo Acevedo» empató a tres tantos con el poderoso cuadro del «Lautaro» de Schwager. «Arturo Cousiño» empató con el «Serrano» del mismo mineral. En los partidos de semiriesgue de Semana Santa se clasificó el «Unión Deportivo» y el Matías en el segundo lugar.

Un partido que ha consignado rivales poderosos ha sido el clásico Luis con Rodríguez. Una vez fué vencido en un gran encuentro el Luis por la cuenta mínima.

Y viene más tarde los campeonatos por la selección nacional. Lota no pudo actuar contra Talcahuano ni Tomé. Se clasificó por la no presentación de estos conjuntos.

Debió luchar contra Schwager el más fuerte partido que se ha visto en la provincia durante el año.

Motivo de este partido fué un empate en el primer encuentro y más tarde la clasificación de cam-

PAQUETERIA SABAT, Lana $ 0.60 la madeja

peones de la provincia debiendo defender los colores del fútbol zonal.

Lota campeón de la provincia de Concepción

Este ha sido el mejor triunfo y el mayor premio de los esfuerzos del fútbol carbonífero jugado durante el año.

Cabe mencionar en esta crónica las figuras de deportistas como Don Luis 2.º Muñoz que ha sabido llevar las huestes seleccionadas hasta encontrarnos en un brillante pie.

Y al final de todo la figura de nuestro gran Pancho Aravena que ha dado el justo renombre a Lota por su actuación en uno de los mejores cuadros del país (Audax Italiano) haciendo una jira por el

res han debido cumplir con el programa ordenado por la Federación de Box de Chile. Melgoza y Arévalo llegaron a las finales y solamente unos fallos injustos les quitaron el justo premio a sus esfuerzos. Toledo, Concha y Vargas se hicieron presente en esta justa y los lotinos dejaron bien sentada en Santiago la potencia de los puños de los deportistas lotinos.

El boxeo profesional tuvo también sus fases de importancia. Lenz, el rubio araucano actuó con Montecinos venciéndolo por puntos. Más tarde nuestro antiguo deportista Plutarco Muñoz venció por k. o. a Lenz en un memorable match.

En este sentido no se ha progresado por diversos inconvenientes. La elevada bolsa que piden los profesionales y la escasez de promotores que puedan salvar este estado de cosas.

Veladas interclubes también hemos tenido durante el año. Moroco Henríquez lució su pegada venciendo por k. o. al primer round a Torres del Pablo Suárez. El Club Quintín Romero actuó con el Nacional en Mayo habiendo buenos encuentros. Son los únicos clubes que han desarrollado algunas actividades en este deporte en el año 1933.

Basketbol

El deporte del cesto ha alcanzado un buen grado de perfección.

Muchachos entusiastas tienen a su cargo estas actividades, ofreciéndonos Domingo tras Domingo unos excelentes partidos. El club local «Yale» lleva la dirección de este deporte y sus jugadores dignos de mencionarse son: Lorca, Demetrio hnos. Ibáñez, San Martín, etc.

El club Yale hace sacrificios en todo sentido por procurarnos buenos partidos y esto la afición lo recompensa con su asistencia a la cancha premiando con aplausos sus jugadas.

El basketbol lotino se ha hecho presente en Coronel, Schwager, Concepción, Carampangue, etc., y en todas partes ha dejado bien sentado sus colores.

Atletismo

Muchos han estimado que con el levantamiento por las grúas de Concepción del mejor atleta de estos lados Juan A. Ruiz, nuestro deporte atlético iba a decaer por diversas causas. Ello no ha ocurrido y así hemos visto con entusiasmo el trabajo de nuestros atletas que se hacen presente en cada torneo de la provincia,

En la justa de Valdivia con seis atletas, Lota tuvo una honrosa actuación y así en los demás torneos efectuados en Concepción se ha visto a los muchachitos lotinos defender con brillo los colores de su pueblo.

Ciclismo

Muchos adeptos cuenta ya en Lota el deporte del pedal. Tenemos dos clubes y figuras de primer orden dentro de estas actividades. Ortiz, los Sanhueza, Aguilera y otros nos ofrecen todas sus bondades y el público aficionado a estas actividades mira con buenos ojos a los pedaleros de Lota.

EL DEPORTE EN BROMA

POR

EL BARRETERO AUDAX

En el campo del profesionalismo

El bullado problema del profesionalismo en el fútbol, también ha llegado hasta Lota y con este motivo he querido, señor redactor, conocer algunas opiniones de nuestros players sobre lo que harían en este sentido.

Ligeras entrevistas me permiten dar a conocer a los lectores de "**La Opinión**" algunos datos:

Don Artemio Arévalo, tesorero de nuestra dirigente.—Solicitaría se me nombrara tesorero a perpetuidad, pues esto de manejar fondos.... es para mí el mejor encanto.

Progresaríamos todos con que fueran profesionales los jugadores, especialmente de la Liga. No me vería obligado a largar de a cinco y de a diez solamente. Pedir sin control siempre que la caja aguante el chaparrón.

Pedro Leal, centro delantero.—Cobraría como honorario de juego a $ 150.— cada goal y verían Uds. como saltarían los congrios que es un gusto.

Alvarez.—Si los jugadores fuéramos pagados por actuar, me compraría con los primeros ingresos una tenida completa para obsequiársela a la Liga de Lota, ya que la pobrecita se encuentra en bancarrota y tiene que andar pidiendo uniformes prestados cada vez que jugamos.

Pancho Aravena.—Compraría todos los votos de los delegados de la Liga lotina para echar de la presidencia a don Luis Muñoz, que no quiere largar la "pega" ni a machete.

Suelería "LA UNION"
DE JULIO SOLAR Z.
COMERCIO 873
Toda clase de artículos para zapateros y talabarteros. Pelotas de Fútbol y Basketboll óptima calidad y precios únicos
Compro y vendo toda clase de frutos del país

Sego Leal.—Largaba la pega de contratista y me dedicaba a rentista (me salió verso). Me vestiría como un dandy y con mi elegante físico me metía a tinterillo para meterle pleito al Deportivo Radríguez en recuerdo de la cuenteicita atrasada.

González.—Yo hablo poco y no me gusta dar opiniones sobre este asunto. Tanto más que don Lucho me tiene pica y después me saca que soy indisciplinado.

Pero creo que si fuera profesional en el fútbol ahorraría toda mi platita y después de algunos años me retiraba a descansar, poniendo un criadero de conejos.

Don Santiago Jhonson.—Daría clase de árbitros, iniciando con los ingresos una academia en este sentido. Empezaría por enseñarle a don Luis Muñoz qué es offside, penaltiky, etc., pues se cree muy gallo para el arbitraje y no me llega ni a los talones.

Chincolito Suazo.—Les enseñaría a gambetear a todos mis compañeros de equipo para desplazar en el próximo año a los cracks que se dicen llamar seleccionados. Los festejaría todas las tardes con sendos asados donde don Juan Kausa.

Don Luis Muñoz.—Me constituiría en un dictador del fútbol y obligaría a dirigentes y jugadores a usar barba a lo "Topaze".

Fútbol Particular

EL HURACAN SIGUE SU CADENA INTERMINABLE DE TRIUNFOS

En dias pasados reseñábamos la serie de triunfos obtenidos por este club particular en los fields de Lota, Concepción, Arauco y Laraquete.

Ahora hay que sumar la rotunda victoria obtenida ante el Baquedano F. C., que cayó bajo el empuje arrollador de El Huracán por la subida cuenta de 6 tantos.

EL DAVID ARELLANO EMPATO CON EL GENERAL CRUZ DE CONCEPCION

El club particular de ésta, David Arellano, empató hace poco al club penquista de la misma categoría, General Cruz, a un tanto por lado.

El desarrollo del partido a grandes rasgos fué así: El Arellano abre la cuenta a los 20 minutos de juego en el primer tiempo por intermedio de Rosamel Suazo, punto que fué muy aplaudido.

En el segundo tiempo, las actividades del Cruz se duplican para empatar, obteniéndolo a los 37 minutos, terminando por consiguiente el partido en un empate.

Se destacaron por los de casa el jugador Yaeger y el viejo "Chamel".

Por los visitantes el famoso seleccionado porteño, Vistoso, en unión de F. Cisterna, ex jugador de Lota.

Arellano se presentó a la cancha con los siguientes hombres:

Seguel, Sepúlveda, Carvajal, Sepúlveda, Yaeger, Silva, Viveros, Meza, Rivera, R. Suazo y Peña.

V. Laurié O.

UNION N.º 1 VERSUS RICARDO ZAMORA

Hace poco se llevó a efecto el partido concertado entre los cuadros ya mencionados en la espléndida cancha del Luis Cousiño F. C.

En el primer partido jugado entre los segundos equipos empataron a un goal después de un bonito y reñido partido.

A las 17 horas empezó el match de fondo que dirigió el señor Novoa. El encuentro fué muy movido, terminando con el triunfo del Unión N.º 1 por el escore de dos por uno.

Se destacaron por el equipo vencedor el meta Sáez, Salinas en la zaga y Paredes en la delantera.

Después se siguió una pequeña fiestecita en que hubo derroche de alegría y buen compañerismo.

UNION PALOMAR GANO AL CLUB GRACE & Cía. DE CHIGUAYANTE Y CAYO VENCIDO POR EL SCHAUB DE LA MISMA LOCALIDAD.—OTRAS NOTICIAS.

Dias atrás el Club Unión Palomar se dirigió a Chiguayante, en donde efectuó dos partidos con clubes particulares de aquella localidad.

Lana a $ 0.60 madeja la tiene únicamente la PAQUETERIA SABAT

Actuó contra el fuerte cuadro del Schaub, perdiendo estrechamente por la cuenta de 3 x 2.

Al dia siguiente actuó contra el Grace & Cía. y triunfó por la cuenta de 2 x 1.

La delegación deportiva regresó muy agradecida de las finas atenciones prodigadas especialmente por el Directorio y socios del Schaub y nos encargan dar estos agradecimientos por nuestro intermedio.

Al llegar a Lota se concertó de inmediato un match con el David Arellano, el que cayó derrotado estruendosamente por el Unión Palomar por la abultada cuenta de 5 goals a 1.

Atletismo

LA ASOCIACION ATLETICA DE LOTA EN UNA COMPETENCIA AMISTOSA CON LA ASOCIACION ARAUCO

En vista de haberse postergado para Marzo la realización del Campeonato Atlético del Sur de Chile, la Asociación Atlética de Lota se apresuró a verificar una competencia para que sus atletas se mantengan en forma y no pierdan su entrenamiento.

Lo más resistente en Lana y a $ 0.60 madeja. Vende la PAQUETERIA SABAT

Algunas conversaciones entre los dirigentes de Lota y Schwager han dado por resultado la concertación de una competencia en el carácter de amistoso que debió verificarse el 28 de Enero. Como nuestro periódico se encuentra en prensa para esa fecha, nos limitaremos a dar a la publicidad los nombres de los atletas que en representación de Lota fueron a Schwager a competir en caballerosa contienda con la Asociación Arauco.

Ellos son: Gmo. Navarro, Ceballos, Manríquez, Ruiz, Salazar, Neira, Silva, Lagos, Rivera, Debrott, Lara, Arostegui, Duarte, Zurita y Jiménez.

En nuestro próximo número daremos una amplia información de esta competencia.

RUIZ Y SALAZAR NUEVAMENTE EN LOTA

La afición atlética local ha visto con agrado la vuelta a Lota de estos dos buenos exponentes del atletismo minero. En Concepción les cupo una destacada actuación en la Olimpiada Militar, lo que hace abrigar la esperanza que sus próximas perfomances han de ser mejoradas notablemente.

Salazar pasa por un espléndido estado y es un decatleta en ciernes.

Felicitamos a Ruiz y Salazar a nombre de "La Opinión" por su buena actuación.

NOTITAS DEL ATLETISMO LOTINO

En 12' 55" 1 quinto y 12' 56", respectivamente, corrieron Ruiz y Manríquez los 4,000 metros en entrenamiento.

Partieron a un tren soberbio y terminaron con un endemoniado embalaje. Son dos hombres que se merecen y juntos progresan bastante. ¿Qué tiempo nos darán en Schwager en 5,000?

Ceballos, bajo la dirección de Manríquez, sigue progresando y está dando tiempos muy buenos.

Salazar se destapa cada día con mejores perfomances, veamos: bala: 9.36 mts. Garrocha: 3.05 mts. Dardo: 39 mts. Salto largo: 6.02 mts. Triple: 12.60 mts. ¿Qué tal?

Neira atraviesa por un buen estado y en Schwager se batirá como sólo él sabe hacerlo.

Navarro está dispuesto a luchar firme por el primer puesto en los 400 metros de Schwager. El muchacho tiene una "pana" enorme y puede triunfar.

Lara será una incógnita en las de fondo, porque ahora está entrenado y es otro de los hombres con "pana".

Hay un novicio que según opinión de Manríquez saldrá "salteador" para 1,500. Se trata de Riquelme, un muchacho con muy buena estampa y que ya se entrena con Manríquez.

Ahora o nunca, Lana a $ 0.60 la madeja PAQUETERIA SABAT

"Ahora sí que estoy bueno" me dijo Lagos la otra tarde, "fíjese que el dardo lo lanzo a más de cuarenta metros y los 200 me los gana Navarro por un poquito..."

Lota está débil en salto alto y 400 vallas. Fuera de Salazar, Silva, Debrott y Neira, no aparecen otros que puedan dar puntos.

Repórter.

EL CAMPEON RUIZ SE ENTRENA PACIENTEMENTE EN EL ESTADIO CON SU DISCIPULO EL PEQUEÑO MANRIQUEZ

Halagador es constatar el entusiasmo y la dedicación que se observa entre los atletas lotinos para entrenarse en forma metódica en el estadio de la Compañía.

Doctor MELLIBOVSKY

Atiende al público en Monsalves 68

MEDICINA INTERNA

Consultas de 15 a 18 horas

Hemos visto como en sincera camaradería deportiva, Ruiz entrena al pequeño Manríquez, pues desinteresadamente desea sacar del "pihe" un formidable contendor que lo obligue a emplearse a fondo.

Este espíritu deportivo de Ruiz ha sido bien mirado por la afición, y ante esta actitud, sus compañeros de club han seguido asistiendo a las sesiones de entrenamientos en forma continua.

Desde luego este entrenamiento ha operado entre los componentes del equipo atlético un destacado avance en sus records habituales, pues tanto Juan Ruiz, Juan Esteban Manríquez, Ascanio Salazar, Desiderio Debrott, Guillermo Navarro, Juan Fco. Lara, Armando Bustos, Daniel Neira, Miguel Escalona, José Angel y Domingo Muñoz, Ceballos, Humberto Lagos, Angel Silva, José Rojas, Raúl Duarte y muchos otros más cuyos nombres se nos escapan, han progresado, como hemos dicho, en sus records anteriores.

Este avance de los atletas, este entusiasmo, se ha debido en gran parte también al hecho de que la Federación Atlética de Chile haya reconocido oficialmente a la Asociación local que preside el entusiasta deportista señor Armando Fontena, el que no desmayó en ningún momento hasta obtener en forma definitiva este reconocimiento tan esencial para el mayor progreso de las actividades atléticas de Lota.

Quintín Romero B. C., cambió su mesa directiva

Fué elegido presidente honorario el general del Cuerpo de Carabineros de Chile don Humberto Arriagada Valdivieso

Con la casi totalidad de los señores socios, se efectuó el cambio de directorio de esta institución. Después de una breve reseña de las actividades, dada por el señor Presidente y haciendo un recuerdo inolvidable de las actividades desarrolladas por los señores: Humberto Arriagada y José Dillenger, se pasó a efectuar el cambio de Directorio, quedando constituído en la siguiente forma:

Presidente Honorario, señor Humberto Arriagada Valdivieso.
Vicepresidente Honorario, señor José Dillenger.
Presidente efectivo, señor Julio Rivas Espinoza, reelegido.
Vicepresidente efectivo, señor Armando Araneda.
Tesorero, señor Gustavo Valenzuelo, reelegido.
Secretario, señor Caupolicán Malbrán F.
Prosecretario, señor Sebastián Arévalo.
Directores señores: Juan Vargas, Juan A. Toledo, Enrique Retamal y Rafael Orellana.
Delegado ante la Departamental señores: Osvaldo Alvear y Armando Araneda.
Médico oficial, señor Oscar Espinoza Lavanchy.
Dentista oficial, señor Julio Rivas Espinoza.

RELOJERIA TIC-TAC

Es la más popular. Los precios están al alcance de todos los obreros, que la han convertido en la Relojería preferida de Lota.

Composturas de relojes y toda clase de trabajos relacionados con el ramo, se atienden con prontitud.

CALLE PINTO 151

Luis Grandón

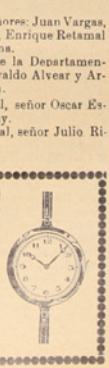

Masajista oficial, señor Caupolicán Malbrán F.

Guarda útiles, señor Sebastián Arévalo.

Después de hacer entrega el Directorio saliente y no habiendo más que tratar, se levantó la sesión.

El Carlos Cousiño eligió nuevo directorio

El siguiente es el nuevo Directorio que regirá los destinos de esta prestigiosa institución en el presente año:

Presidente honorario, señor Juan Cárcamo Sanhueza; vicepresidente honorario, señor Braulio 2.º Gómez; capitán honorario, señor Juan Bta. Oñate; vicecapitán honorario, señor Manuel García Pinto; presidente efectivo, señor Pedro 2.º Flores Barrales (reelegido); vicepresidente, señor Wenceslao Hidalgo Fierro; tesorero, señor Raimundo Vargas Matamala (reelegido); protesorero, señor Luis A. Landaur Sáez; secretario, señor Juan Luis Vallejos Leal; prosecretario, señor Víctor Ramírez Ramírez.

Directores, señores: Víctor Chamorro Chandía, Alfonso Flores Molina, Luis Silva Silva (reelegido), Erasmo Aravena Ravanal (reelegido) y Francisco Rodríguez Sáez.

Delegados ante la Asociación de Fútbol, señores: Víctor Chamorro Ch., Víctor Ramírez y Ramón Urra Sáez.

Delegados ante la Asociación Atlética, señores: José M. Rojas Rivas y Erasmo Aravena Ravanal.

Junta de Contabilidad, señores: Ramón Urra S., Osvaldo Alvear Muñoz y Víctor Chamorro Ch.

Jefe de útiles, señor José Aguilera H.

Masajistas, señores: Juan Ulloa N. y Luis A. Concha Muñoz.

Erogaciones y Agradecimientos

El señor Ernesto Salas Rodríguez agradece sinceramente a la Cía., médicos, regente y demás personal del Hospital por las atenciones dispensadas y por la intervención profesional de los médicos aludidos los que salvaron de una muerte segura a su esposa señora Hortensia Orósteguy de Salas.

El señor Hermógenes Parra agradece muy sinceramente a los señores Arturo Fritz y Luis A. Maldonado por la generosa iniciativa de efectuarle una erogación entre sus compañeros de trabajo con motivo de su larga enfermedad.

Los erogantes fueron los siguientes: Miguel Ruiz $ 1.—, Belisario Vega $ 1.—, José Correa $ 2.—, Fermín Aillón $ 1.—, Baldomero Arias $ 1.20, Bernardo Moya $ 2.40, Víctor Mercado $ 2.—, José Aravena $ 3.—, Neftalí Cea $ 2.—, Jenaro Suazo $ 2.—, José Villacura $ 2.—, José 2.º Flores $ 2.—, Onorindo Espinoza $ 2.—, Tomás Retamal $ 2.—, José Maldonado $ 1.—, José Opazo $ 1.—, Natalio Arriagada $ 1.—, Orozimbo Orellana $ 1.—, Miguel 2.º Sanhueza $ 1.—, Manuel Chaparro $ 1.—, Rodolfo Paz $ 1.—, Francisco Ramírez $ 1, Juan Fernández $ 1.—, Felidor Villa $ 2.—, Jorge Hidalgo $ 2.—, Ernesto Gorrés $ 1.—, Adrián Gómez $ 0.40 Arturo Fritz $ 1.—, Pedro Hoenchul $ 1.—, Miguel Avilés $ 1.20, Juan B. Vega $ 1.—, Simón Arriagada $ 1.—, Juan Martínez $ 1.—, Teófilo Tapia $ 0.40, Carlos Paredes $ 1.—, Brígido Macaya $ 1.—, Luis Carvallo $ 1.—, Luis Rodríguez $ 1.—, Roberto Fuentealba $ 1.20, Juan Peña O. $ 0.60, Víctor Rivas $ 1.—, José Fuentes $ 1.20, José Leiva $ 1.—, Eduardo Henríquez $ 1.—, José Saavedra $ 1.20, Pedro Carrillo $ 1.—, Pedro Vega S. $ 0.60, José Henríquez $ 0.60, Juan B. Rivas $ 0.40, Heriberto Castro $ 1.—, José Sepúlveda $ 1.—, Juan Canales $ 2.40, Luis Vega $ 1.—, Bernardino Gómez $ 1.—, Florentino González $ 1.—, Isaías Henríquez $ 1.—, Tomás Retamal $ 0.60 Juan B. Leal $ 1.—, Luis Muñoz $ 1.—, José Torres $ 1.—, Santiago Araneda $ 1.—, Manuel Peña $ 1.—, José S. Aguilera $ 1.—, Carlos Mella $ 0.80, Agustín Alvarez $ 1.60, Gerardo Parra $ 2.—, Jacinto Santos $ 1.—, Alberto Márquez $ 0.80.

La señora Margarita Gajardo nos encarga hacer públicos sus agradecimientos al doctor Vergara y a la señorita María Luna por las atenciones dispensadas en el Lazareto a su hija Adelina Gajardo.

Los señores Carlos y Roberto Toledo nos piden exteriorizar sus agradecimientos a sus compañeros de trabajo de la Veta Arriba del Pique Grande Carlos con motivo de la enfermedad que los squeja.

Señores: Braulio 2.º Gómez $2 — Francisco Rodríguez $2.—, Inocencio Rodríguez $ 2 —. Evaristo Higueras $ 2.—, Gaspar Zambrano $ 2.—, Nicolás Vásquez $ 2.—, Luis Yévenes $ 2 —, Benito 2.º Godoy $ 2.—, Pedro Cerda $ 2.—, Adolfo Cevallos $ 1.—, Segundo Pereira $ 1.—, Juan Ramírez $ 1.—, Carmen Ullos $ 1.—, Pablo Ramírez $ 1.—, Vicente Concha $ 1.—, Pedro 2.º Leal S. $ 1.—, Camilo Ayala $ 1.—, José Calasancio $ 1.—, Juan Sáez $ 1.—, Pedro Fritz $ 2.—, Ernesto Flores $ 2.—Miguel Cartes $ 2.—, Patricio Aravena $ 2.—, Facundo Hernández $ 2.—, Manuel García $ 2.—, Luis A. Ceballos $ 2.—, Carlos Figueroa C. $ 1.—, Carlos Venegas V. $ 2.—, Manuel Vásquez $ 2.—, Juan de Dios Herrera $ 1.—, Miguel Vargas M. $ 1.—, Domingo Toro $ 1.—, Luis A. Concha M. $ 1.—, Juan A. Vásquez $ 1.—, Celso Hermosilla $ 1.—, Henrique Acosta $ 1.—, José Martínez $ 1.—, Baudilio Mellado $ 1.—, Herminio Herreras C. 1.—, Carlos Ramírez $ 1.—, Leonardo Parra $ 1.—, Víctor M. Durán $ 1.—, José C. González M. $ 1.—, Aniceto Jara $ 1.—, Tomás Montes $ 1.—, Francisco Lagos $ 1.—, Fernando Araneda $ 1.—, Tránsito Sáez $ 2.—, Manuel Endía $ 1.—, Segundo Bustos $ 2.—, José Torres $ 1.—, Samuel Riquelme $ 1.—, Ramón Urra S. $ 2.—, Juan Vega $ 2.—, Francisco Sáez $ 2.—, Emilio Carrasco $ 2 —, Rosendo Pérez $ 2.—, Pedro Sánchez $ 1.—, Juan B. Gómez $ 1.—, Wenceslao Gutiérrez $ 1 —, Ruperto Cruces $ 1.—, Erasmo Ceballos $ 1.—, Aristides Vásquez $ 1.—, Miguel Cid $ 1.—, Pedro Salas $ 1.—, Martín Sierra 0.40.

SERVICIO METEOROLÓGICO DE LOTA ALTO

Observaciones registradas hasta el 25 de Enero de 1934 y su comparación con el año anterior en igual lapso de tiempo.

TERMOMETRIA

Temperatura	A la sombra 1933	A la sombra 1934	Cielo descubierto 1934
Máxima del año	28°	26°	35°
Mínima del año	-0.5°	-9°	-7°

HIGROMETRIA

Humedad del aire	1933	1934
Máxima del año	96	88
Mínima del año	33	40

BAROMETRIA

Presión atmosférica	1933	1934
Máxima del año	773	770
Mínima del año	755	760

PLUVIOMETRIA

Milímetros de agua caida	1933	1934
Total hasta la fecha	79.5	2.3
Total en el año	882.8	

AGUA CAIDA EN 1932 Y EN LO QUE VA CORRIDO DEL PRESENTE AÑO

	1933		1934	
Enero	79.5	milímetros	2.3	milímetros
Febrero	5.0	„		
Marzo	41.6	„		
Abril	81.0	„		
Mayo	120.5	„		
Junio	181.4	„		
Julio	71.6	„		
Agosto	123.9	„		
Septiembre	65.9	„		
Octubre	78.8	„		
Noviembre	7.6	„		
Diciembre	26.0	„		
TOTAL	882.8	„	2.3	„

Hora de la plea y baja mar en el puerto de Lota, durante el mes de Febrero de 1934

Arreglada a la Hora Oficial

Fecha	PLEAMAR	BAJAMAR	PLEAMAR	BAJAMAR
1	10.40 A. M.	4.30 A. M.	10.56 P. M.	4.52 P. M.
2	11.12 „	5.08 „	11.29 „	5.24 „
3	11.44 „	5.41 „	—.— „	5.56 „
4	—.— „	6.12 „	— 18 „	6.30 „
5	— 37 „	6.49 „	— 59 „	7.11 „
6	1.22 „	7.34 „	1.48 „	8.— „
7	2.20 „	8.32 „	2.56 „	9.08 „
8	3.39 „	9.51 „	4.23 „	10.35 „
9	5.08 „	11.20 „	5.51 „	—.— „
10	6.34 „	—.03 „	7.07 „	— 46 „
11	7.36 „	1.19 „	8.05 „	1.48 „
12	8.31 „	2.17 „	8.56 „	2.43 „
13	9.19 „	3.08 „	9.37 „	3.31 „
14	9.58 „	3.49 „	10.16 „	4.10 „
15	10.35 „	4.28 „	10.53 „	4.47 „
16	11.11 „	5.05 „	11.30 „	5.23 „
17	11.48 „	5.42 „	—.— „	6.— „
18	—.05 „	6.17 „	— 26 „	6.38 „
19	— 47 „	6.59 „	1.11 „	7.23 „
20	1.36 „	7.48 „	2.04 „	8.16 „
21	2.38 „	8.50 „	3.14 „	9.26 „
22	3.54 „	10.06 „	4.32 „	10.44 „
23	5.11 „	11.23 „	5.47 „	11.59 „
24	6.22 „	—.— „	6.51 „	— 34 „
25	7.14 „	1.03 „	7.37 „	1.26 „
26	7.59 „	1.49 „	8.19 „	2.11 „
27	8.38 „	2.31 „	8.55 „	2.50 „
28	9.11 „	3.07 „	9.26 „	3.23 „

La Opinión

PUBLICACION DE LA COMPAÑIA CARBONIFERA E INDUSTRIAL DE LOTA

INFORMACIONES Y FOTOGRAFIAS DE LOTA, CORONEL Y CURANILAHUE

Año VIII — Lota Alto, 1.º de Marzo de 1934 — Núm. 261

BIBLIOTECA NACIONAL DE CHILE — DIARIOS PERIODICOS Y REVISTAS

REFLEXIONES de ACTUALIDAD

Una ola de bonanza atraviesa nuestro país y especialmente, nuestra región.

Después de los días obscuros de la falta de trabajo, de las dificultades para vender carbón, de las miserias de la cesantía, de las agitaciones y trastornos de toda especie, se observa una holgura y bienestar general.

Todos trabajan, todos ganan buenos salarios, en todos los hogares hay recursos suficientes. Sólo los viciosos y los flojos, carecen de lo necesario, no por culpa de la situación, sino de ellos mismos.

El aspecto general de la gente obrera mejora rápidamente.

Aun cuando hace poco tiempo que las condiciones de trabajo se presentan favorablemente, el aumento reciente de salarios ha permitido la adquisición de vestuario y de toda clase de elementos para los hogares.

En pocos meses más se habrán saldado todos los déficits de los días malos, y llegará un momento en que la región carbonífera volverá a gozar de condiciones de vida talvez superiores a las de sus tiempos de mayor auge.

Es justo recordar que este resurgimiento se debe de modo principal a la normalidad gubernativa, que permite a las industrias y al comercio desarrollarse próseperamente.

La seguridad en el mantenimiento del orden y la confianza en que a nadie se le ha de arrebatar el fruto de su trabajo, bajo pretexto de amor al pueblo, y socialismo, anima a todo hombre capaz, y fomenta de norte a sur del territorio nacional, toda clase de actividades mineras, agrícolas, fabriles y comerciales.

Esto, como es natural, aumenta la producción y abarata la vida.

El orden público favorece a todos. Los agitadores, que son la polilla social, no pueden desarrollar su labor subterránea dentro de un buen régimen administrativo.

Desde otro punto de vista, la situación actual debe mirarse como una magnífica oportunidad para que las familias consoliden un bienestar para el futuro.

No sería razonable gastar la totalidad de lo que se gana en las comodidades del momento. A medida que sea posible, cada jefe de familia debe formar su fondo de ahorro, para que su esposa e hijos no carezcan de lo más necesario cuando él muera o quede inutilizado para el trabajo.

Una de las localidades donde el ahorro del obrero es posible, es sin duda, Lota. Los salarios hoy día son los mejores del país y hay un porcentaje considerable de operarios que ganan mucho más que lo necesario para los gastos usuales de la vida.

No solamente pueden, sino que deben practicar el ahorro.

Los que ganan salarios inferiores a aquéllos, tienen amplias oportunidades para alcanzar igual situación, mediante su esfuerzo, su puntualidad en el trabajo y sobriedad.

Tales son las reflexiones que nos sugiere el momento presente: reconocimiento del beneficio incomparable del orden gubernativo y social, —propósito de mantenerlo a toda costa,— conveniencia de invertir acertadamente los buenos salarios que ahora se ganan, no destinarlos a gastos inútiles o a los vicios, sino al mejoramiento del hogar y a preparar el porvenir de la familia.

X. Y. Z.

La suerte

Así dicen los que piensan en adquirir una situación sin esfuerzo de ninguna clase. Fulano tiene suerte—suele oírse por esos mundos.—Yo no sé cómo se las arregla. Puso un miserable boliche hace unos años y ahí lo tienen con una magnífica casa de comercio... Suerte... No hay que hacerle...

Así se expresa quien no supo de esfuerzos ni sacrificios pensando tal vez que el hacerse una situación es debido al factor suerte. En cambio, el dueño de la gran casa de comercio pensará bien distintamente por cierto y recordará sus primeros pasos. Lo difícil que le fué reunir unos pesos para empezar. Las muchas noches en las cuales se habrá acostado tarde levantándose aún sin aclarar. ¡Cuántas veces en esas horas en que otros dormían, él habrá barrido su pequeño negocio forjando en su mente lo que años más tarde habría de realizarse! Aquel negocito paulatinamente fué haciéndose de clientela. Muchos días el tenaz propietario sentiase con su físico enfermo y con cuánto deseo hubiera permanecido en la cama; pero no era posible hacerlo; tenía que atender a sus clientes. Así un día y otro, lleno de empeño fué quedándose libre de deudas. Más tarde amplió su comercio un poquito más. Tuvo más crédito y su nombre gozaba de prestigio. Nunca se dió un momento de sosiego ni malgastó un centavo. Un día puso otra sucursal más céntrica y sus actividades dobláronse. Pasaron los años y entonces su situación era holgada; hasta comprarse las propiedades de sus negocios no descansó. Educó a sus hijos y el hogar modesto convirtióse en mansión fujosa. Logró ser rico a fuerza de privaciones, pero no desistió jamás sus negocios. Hoy es feliz porque a nadie le debe nada más que a sí mismo. Los otros lo censuran y atribuyen su éxito a la suerte. Ellos vivieron cómodamente aunque no debieron hacerlo porque sus medios no podían permitírselo, pero siguieron siempre en lo mismo sin avanzar.

Es necesario para triunfar no pensar en la suerte. Yo no creo en ella. Jamás creí. Sé únicamente que sólo con sacrificio se llega a la cúspide.

C. de L.

Evite Incendios

Por cortocircuitos o sobrecargas

Preteja sus instalaciones eléctricas con el

Tapón automático "ELFA"



No se quema ni se gasta

Desconexión automática

Se construye para 4, 6, 10 y 15 Amperios y hasta las tensiones de 380 Voltios.

Reemplaze los tapones fusibles comunes, por los tapones automáticos "ELFA" para mayor tranquilidad y satisfacción.

En Chile hay instalados más de 50.000 tapones "ELFA"

Solicite informaciones y precios a

JUAN CEPPI, INGENIERO

Representante AEG-Cía. Sudamericana de Electricidad

Teléfono 870 — CONCEPCION — Casilla 86-C

La Escuela

El año escolar se inicia. Con qué alegría vuelven los niños a su querida Escuela! Sienten el deseo de aprender, la novedad de saber cosas nuevas los invita a recibir con interés las lecciones de sus profesores y están ansiosos por que llegue el primer día de clases.

Los que ya han estado en la Escuela desean ver de nuevo a sus antiguos compañeros. ¿Vendrán los mismos? ¿Cuántos habrán pasado al curso superior? Y los que van por primera vez conocerán lo que es una Escuela; el agrado de estar entre muchos niños de su edad tendrá para ellos un gusto especial.

La Escuela es para el niño el primer paso para seguir hasta la formación del hombre y del ciudadano.

Hombres y mujeres deben empezar su vida aprendiendo a leer y a escribir.

Esto no deben olvidarlo los padres y preciamente ahora en que todas las escuelas tienen abiertas sus puertas para recibir a sus hijos y hacer de ellos personas instruídas, no desoigan este llamado y acudan presurosos a matricular a sus pequeños.

Padres y madres de familia, no esperéis la última hora cuando ya no hay vacantes para vuestros hijos. Id muy pronto y sed amigos de la Escuela, que es la más bella institución que la madre Patria nos proporciona gratuitamente porque sabe que la instrucción es el único don que no se pierde jamás.

Visoc



MENU DE ALMUERZO

Sopas menestrón
Tomatitos rellenos
Compota de peras con crema

SOPAS MENESTRÓN

Ingredientes. — ½ kilo porotos, ¼ kilo papas, ¼ kilo porotos verdes, 1 zanahoria, 1 cebolla, ½ acelga, un pedazo de zapallo, tallarines, verduras y condimentos.

Procedimiento. — Se dejan remojando los porotos del día anterior y se ponen a cocer. Una vez

Soc. IMP. Y LIT. "CONCEPCION" — Freire esq. Castellón — Casilla 57 C. — Concepción — 1934

cocidos, se sacan y al caldo se le agregan todas las verduras cortadas en trozos chicos y la mitad de los porotos pasados por cedazo; finalmente se le agrega un poco de tallarines. Se condimenta con toda clase de aliños. Con la otra mitad de los porotos se puede hacer un puré y acompañarlo con asado.

TOMATITOS RELLENOS

Ingredientes. — 6 tomates chicos, ½ cucharada de mantequilla, 1 cucharada de harina, perejil, pan rallado, condimentos.

Procedimiento. — Se lavan los tomates, se sumergen en agua hirviendo durante un minuto y se sacan para quitarles el hollejo. Se cortan por la parte de arriba y se les quita una torreja con el mango de una cucharita. Se les saca las semillas y se mezclan con un poco de aceite. Se hace un relleno de la manera siguiente: En una cacerola se pone la mantequilla y la harina, se revuelve bien, se le agrega un poco de caldo bien, se le agrega un poco de caldo y se hace hervir un rato. En seguida se le agrega una cucharadita de perejil picado, sal, pimienta y la comida de los tomates. Se deja hervir otro rato, con todo esto se rellenan los tomates, se cubren con pan rallado y se ponen al horno. Se pueden rellenar con carne. Se sirven acompañados de arroz graneado.

COMPOTA DE PERAS CON CREMA

Ingredientes. — 6 peras, ½ kilo azúcar, 1 limón, ½ botella de leche, 2 cucharadas de harina maicena, 2 huevos, canela.

Procedimiento. — Se pelan las peras, se parten por mitad, se ponen a cocer en agua fría con un palo de canela; cuando ha soltado el hervor, se le pone el azúcar y se deja hervir hasta que dé punto, poniéndole un poco de jugo de limón. Si las peras estuviesen demasiado cocidas antes que el almíbar dé punto, se sacan y se vuelve a poner el almíbar al fuego hasta que dé punto. Se arreglan las peras en una compotera, en forma de corona y se adornan con guindas secas o en dulce. Alrededor se les pone la crema siguiente: se hace hervir la leche con azúcar al gusto y un poquito de vainilla, se le agrega la maicena deshecha en leche fría, se revuelve un rato y se le agregan las yemas batidas, y se deja a fuego lento hasta que estén cocidas. Se decora con merengue que se hace de las 2 claras y 2 cucharadas de azúcar.

Doctor MELLIBOVSKY
Atiende al público en Monsalves 68
MEDICINA INTERNA
Consultas de 15 a 18 horas

MADRES, CORRIJAN A SUS HIJOS

—Qué poca moral la de estos chiquillos, me decía un amigo, cuando juntos dábamos un paseo por uno de los barrios más populosos de Lota.

—En verdad, observé. Que poca moral. Pero qué saben ellos de moral?

—Pero, ¿y sus padres?

—Vaya, ahí es donde voy yo. ¿Cómo los padres van a enseñar a sus hijos lo que ellos ignoran?

—No, amigo mío, se equivoca. La mayoría de estos padres que Ud. ve, despreocupados e indiferentes al parecer a los buenos o malos ejemplos que sus padres adquieren, comprenden perfectamente que su obligación sería el guiarles por el camino del bien, a fuerza de buenos ejemplos y sanos consejos, pero la desidia, muy propia de nuestra raza, les hace olvidarse de su verdadero papel como padres, y dejan a sus hijos a la intemperie de su espíritu para que lo forjen a su voluntad.

—Así conversando hablamos llegado hasta un grupo de tres señoras y un hombrecito, que sonrientes contemplaban el divertido juego de los chiquillos, y que consistía en cuál había de lanzar a otro, y en la forma más grotesca, todos los dichos mundanos que a diario se pregonan por nuestras calles.

—A, Juanito, déjate de estar hablando cochinadas, no?

—¿Suyos los niños? pregunté.

—Sí, señor.

—Muy adelantados, ¿verdad?— Sonrió afable la señora aprobando mi adulación.

—¿Van a la escuela?

—El mayorcito, sí, señor, pero no le gusta mucho, dice que quiere ser minero. Este otro tiene siete años no más, aún no lo mandamos. Total, para que vayan a perder el tiempo.

—Y tú, pregunté, ¿cuantos años tienes?—Era una chica de cuatro a cinco años, andaba descalza y mugrienta, algo la cabeza enfurruñada de barro y lágrimas, y con mirada desafiadora me contesta:

—A vos qué te importa pus....., y me larga una que nos deja perplejos.

—¿Pero es posible, le dije, que tus padres no te corrijan esas feas palabras y que tu ignoras su significado?, e interrogativo miro a la buena madre. ¿Es posible, señora, que impasible contemple Ud. estos malos ejemplos de sus propios hijos?

—Hay, señor, si no se puede con ellos. Ya estoy cansada de enseñarles. Qué quiere que haga?

—Qué ha de hacer, señora?—Seguir corrigiendo, no desmayar en su intento, no dejar a medias lo que ya está empezado. No olvide que la tarea de la maternidad es para las madres la más difícil, pero no olvide tambien que es para Uds. la obra máxima de su vida.

—Para eso está la escuela, me contesta. Para eso pagamos para que nos eduquen a nuestros hijos. O es que se ha creído que uno no tiene otra cosa que hacer sino estarles enseñando?

Asombrados nos miramos con mi acompañante.—Pues sí que estamos lucidos. Ahora no me extraña que recientemente algunos señores parlamentarios, culparan al Gobierno de ser el principal causante de las desdichas y desórdenes del país, por no haber educado mejor a su pueblo. Por lo visto, al paso que vamos, con el tiempo van a juzgar al Gobierno por los delitos cometidos por cualquier ciudadano. Compadezco a los señores gobernantes por la tarea que en este sentido va a caberles en el futuro.

No, señora madre. No es en la escuela donde sus hijos deben aprender los buenos ejemplos de respeto y moral. Son sus padres los que deben inculcárselos. El ejemplo que aprendemos de nuestros padres, no se borra jamás de la memoria, y es el que siempre nos guía al emprender acciones donde deban reflejarse nuestros sentimientos. No importa que en la calle, u en otros lugares, aprendan malos dichos o costumbres, siempre que al llegar a su casa encuentren el buen ejemplo de sus padres, acompañado de buenos consejos y persuadidos siempre de la verdad. No es necesario inculcarles lo que antes nos ocultaran. El enseñarles moderadamente y con claridad, que el hombre nace del hombre, no es extraviarlos de una sana y amplia moral hacia el camino de la vida que más tarde han de recorrer.

JOSE SAENZ

Lota, Febrero 16 de 1934.

VIDA SOCIAL

Matrimonios.—Fué bendecido en la parroquia de Lota Bajo el matrimonio del señor Víctor Ramírez con la señorita Delfina Tapia.

Sirvieron de patrinos el señor Enrique Pampaloni y la señora Aida Siley de Pampaloni.

Después del matrimonio se llevó a efecto una tertulia familiar a la que asistieron además de los contrayentes, las siguientes personas: señoras Aida Siley de Pampaloni, Rosa de Tapia. Daniela de Ramírez, Elcira de Aguilar, Laura de Fiores, Betsabé de Carrillo, Clementina de Pincheira, y Julia de Celis. Señoritas: Raquel Hermosilla, Eufemia Laurie O., Viche Thersi, Irma Pincheira y Felicita Aguilar. Señores Luis Hernández, Vicente Laurie, Enrique Pampaloni, Renato del Campo, Alfredo Pincheira, Juan Celis, Juan Carrillo, Eucarpio Flores, Hector Vera. Carlos Grandón y otros.

—En días pasados fué bendecido el matrimonio del señor Rosario Parra Ortega con la señorita Hortensia Barrera Arévalo.

Fueron padrinos el señor Benjamín Urzúa y la señora Natividad Yévenez de Urzúa.

Después de la ceremonia se llevó a efecto en casa de la novia una tertulia familiar a la que asistieron las siguientes personas:

Señoras Natividad Yévenez de Urzúa, Ana Parra, Francisca de Barrera, Rosa de Jaque, Hortensia de Barrera. Señoritas Emilia Medina, Ida Retamal, Felicita Retamal, Lidia Torres Muñoz, Ercilia Arévalo. Concepción Retamal y Marta Torres M. Señores Benjamín Urzúa, Eduardo Benavente, Rosario Parra, Belarmino Luengo, Florencio Espinoza R., Víctor M. Benavente, Oscar Benavente, Desiderio Benavente, José Luis Benavente, Francisco Carrera y Gregorio Oñate.

Nacimientos.—Ha venido al mundo un hijito del señor Juan Hernández García y de la señora María Tascón de Hernández.

—Ha nacido una nijita del señor Luis Paz Fuentealba y de la señora Guillermina de Paz.

Bautizo.—Fué bautizado en la parroquia de Lota Bajo, Jaime Humberto, hijito del señor Agustín Ramírez y de la señora Elvira Salazar de Ramírez.

Fueron padrinos el señor Cipriano Lagos Bustos y la señorita Paulina Ramírez Bustos.

Fallecimiento.—Un profundo sentimiento de pesar causó en ésta y en el vecino puerto de Coronel la noticia de la muerte de la señora Jacobina Hein de Becerra, que ocupaba el puesto de directora de la escuela de Playa Negra.

Después de más de 10 años de intensa labor en el magisterio en la región carbonífera, en Lota la mayor parte, Coronel y Playa Negra, la señora Jacobina Hein de Becerra, entra al descanso eterno, después de una obra educadora que dejará un recuerdo imperecedero en la juventud, que el país entregó confiadamente a su inteligencia y gran espíritu de verdadera maestra.

Enfermos.—Fué operado de peritonitis el señor Alejandro Mendoza, hallándose ya restablecido.

—Fue operado de apendicitis el señor Rigoberto Urriola, por los doctores Ricardo Vergara y Bernasconi.

Fue operada de apendicitis con toda felicidad la señorita Margarita Paz.

—Mucho mejor la señora Teresa Villarroel de Haedrich, farmacéutica del hospital del Establecimiento.

Viajeros.—Ha regresado de Penco, la señorita Josefina Bastidas, directora de la Escuela Superior de Niñas.

—A Bulnes la señora Guillermina de Paz.

—Ha regresado de Arauco el señor Luis Tuyá Cabrera, empleado del departamento de Mecánica.

—Han regresado de Santiago, después de haber hecho uso de su feriado legal, el señor Antonio Solar L. y señora Rosa C. de Solar.

—De San Fernando la señorita Adelina León, profesora de la Escuela Superior de Niñas.

—Regresaron de Copiulemu el señor Marcos López Acosta y señora Genoveva Veloso de López.

—Regresaron a Valdivia, después de haber pasado una temporada en ésta, la señora Guillermina Thon v. de Kother, la señorita Olga Kother Thon y la señorita Pina Kother Thon.

—De Traiguén el señor Alfonso Belart, señora Irene Tascón de Belart y Chito Belart Ll.

—De Temuco el señor Tomás García Tascón y el señor Luis González A.

LA RELOJERIA TIC-TAC

Ha contratado a dos relojeros muy competentes para dar cumplimiento a su numerosa clientela y servir en la mejor forma posible al público con puntualidad, precisión y corrección esmerada.

Los obreros de Lota pueden estar de plácema ya que para ellos la hora buena es de primera necesidad. Los trabajos son estrictamente garantidos.



CALLE PINTO 151
Luis Grandón

CRONICA LOCAL

Memoria correspondiente a la labor desarrollada por la Asociación de Lota durante el año 1933

Señores delegados:

Dando cumplimiento a lo establecido en el artículo 15, título 2.º del Reglamento de la Federación de Fútbol de Chile, voy a proceder a dar lectura a la Memoria en la forma más concisa posible, a fin de dar a conocer la labor que le ha cabido desarrollar a la Asociación que tengo el honor de presidir, durante el transcurso del año 1933.

El Directorio

En reunión de delegados, celebrada con fecha 24 de Febrero de 1933, se procedió a la elección de la mesa directiva, la que quedó compuesta de la siguiente manera:

Presidente honorario, señor Victor Espil.

Presididente efectivo, señor Luis 2.º Muñoz.

Vicepresidente, señor Raimundo Vargas.

Secretario de Actas, señor Erasmo Aravena.

Secretario de Correspondencia, señor José Pantoja.

Tesorero, señor Artemio Arévalo.

Protesorero, señor Juan González.

Directores: señores José Aguilar, Manuel Díaz y Gregorio Rivas.

Junta de Contabilidad: señores Luis A. Rojas, Avelino 2.º Cevallos y Arturo Altamirano.

Por diversas razones presentó la renuncia del cargo de vicepresidente con que se le había designado el señor Raimundo Vargas. En reunión de fecha 27 de Junio de 1933 se eligió en su reemplazo al señor Pedro Flores Barrales, siendo ésta la única innovación que ha tenido el directorio primitivo.

Reuniones:

Durante el año se han celebrado las siguientes reuniones; Ordinarias de directorio 40. Extraordinarias 6 y de Consejo 1. Como puede verse el número de reuniones han sido bastante subido, lo cual se ha debido al recargo de trabajo, especialmente con motivo de la realización del Campeonato Nacional de Fútbol.

Partidos:

Se han jugado durante el año solamente dos encuentros con el seleccionado de la Asociación de Coronel, el primero en ésta y el segundo en aquel puerto, en disputa de un premio consistente en un objeto de arte donado por la Compañía Carbonífera e Industrial de Lota, los cuales fueron ganados, encontrándose el trofeo en nuestro poder.

Campeonato Nacional de Fútbol

Por disposiciones de la Federación de Fútbol se dió comienzo al Campeonato Nacional de Fútbol, en el cual tomarían parte todas las Asociaciones del país. El primer partido, según las bases elaboradas por la Federación, le correspondía a nuestro seleccionado con Talcahuano, en Lota. No habiéndose presentado Talcahuano le correspondieron, según las bases, los puntos a Lota. En seguida le correspondía jugar el 10 de Septiembre con Tomé, ganador de Penco, el que tampoco se presentó, anotándose de esta manera Lota dos puntos más.

El 12 de Noviembre nos correspondió jugar con Schwager, ganador de Concepción y Coronel. Este encuentro se efectuó en Concepción, habiendo resultado un empate a 1 tanto. En estas circunstancias debió haberse jugado el desempate el 19 de Noviembre, pero como Schwager pidiera postergación, éste se efectuó el 26 de Noviembre siempre en Concepción, ganando en aquella ocasión nuestro equipo por la cuenta de 2x1, conquistando con este triunfo el título de Campeón de la Provincia de Concepción.

Siendo nuestro equipo Campeón de la Provincia de Concepción, la Federación dispuso entonces que jugara con Los Angeles, Campeón de la Provincia de Bío-Bío. Este encuentro debió haberse efectuado el 8 de Diciembre en Concepción pero por no haberse presentado Los Angeles, Lota pasó el goal reglamentario.

A raíz de que Los Angeles pidió a la Federación jugar en Lota siempre por el Campeonato, en un acto de hidalguía de nuestra parte aceptamos la petición que telegráficamente nos hiciera la Federación, y se jugó este partido el día 17 de Diciembre, en el cual ganó Lota por la subida cuenta de 8 tantos contra 0. Aquí creo conveniente hacer mención a la meritoria labor que les cupo en este encuentro a los jugadores de la selección de Schwager, señores Carlos Vidal y Juan Aguilera, que ese día integraron nuestro cuadro.

Con estos triunfos Lota queda compitiendo en el Campeonato Nacional y posiblemente dentro de poco le corresponda enfrentarse con el equipo de la Zona Austral.

El Congreso de Asociaciones de Temuco

Habiendo recibido una invitación de la Asociación de Temuco para concurrir el Congreso de Asociaciones que se celebró en aquella ciudad, el infrascrito se trasladó hasta allá representando a la Asociación de Lota, por acuerdo del directorio.

En dicho Congreso al presidente que habla le correspondió ocupar la vicepresidencia e integrar varias comisiones. Las conclusiones a que se arribó en el Congreso de Temuco serán de gran provecho para el mejor desarrollo del fútbol sureño.

Así mismo al clausurar este Congreso le cupo a Lota el honor de ser la sede del próximo que se celebrará en la primera quincena del año 1935.

Balance

El movimiento de fondos habido durante el año, según consta del balance que presentará el señor tesorero, ha sido el siguiente:

Entradas	$ 6.433,45
Salidas	» 5.684,20
Saldo en Caja	$ 749,25

Por último, señores delegados, sólo me resta en nombre del directorio de la Asociacion, expresar los más sinceros agradecimientos a la Compañía Carbonífera e Industrial de Lota, cuyos jefes en todo momento han estado atentos para ayudar el fútbol lotino, gracias a lo cual hemos logrado el mejor éxito en nuestra misión.

Así mismo quiero hacer extensivos estos agradecimientos hacia nuestro presidente honorario, don Victor Espil, gran deportista que siempre nos ha favorecido con su valiosa ayuda.

Estos agradecimientos van también hacia los representantes de la prensa, los que en forma desinteresada han hecho más fáciles nuestras labores.

A los jugadores seleccionados les agradece en forma muy especial el directorio de la Asociación y les pide al mismo tiempo que siempre continúen con aquel mismo entusiasmo que hasta la fecha han demostrado, único medio de mantener el prestigio ganado y llegar lejos a dar renombre a nuestro pueblo.

Ahora en mi nombre quiero agradecer a los señores directores que me han secundado en mis labores, pues gracias a su valiosa cooperación la tarea del presidente que habla, se le ha hecho más llevadera y ha logrado alcanzar en algo, a cumplir con sus aspiraciones y con el mandato con que se le honró.

Lota se impuso en tiro al blanco ante sus congéneres del departamento en la 2a. Competencia por la copa «Blandford».—Nuestra delegación fué objeto de finas atenciones por parte de Curanilahue.

El 11 de Febrero actuó en el stand de tiro, nuestra delegación de tiro al blanco del «Luis Cousiño» en disputa de la copa «Blandford», conjuntamente con los clubes de igual categoría de Curanilahue, Schwager y Coronel.

Al llegar a ese pueblo nuestra delegación y las demás fueron galantemente atendidas por los dirigentes de Curanilahue. Junto con la delegación de Schwager iba la banda de músicos del vecino mineral.

La competencia fué presenciada por el gobernador interino del departamento de Arauco señor Pablo Muller, y por diversas personalidades del pueblo, dándole a la fiesta un carácter social y deportivo.

Se inició el fuego por las delegaciones tratando cada tirador de anotar el máximo de puntos que fuera aumentando en forma segura el score del cómputo de la victoria. Lota entabla una lucha tenaz con su más encarnizado competidor, el equipo de Curanilahue, sin embargo, los nuestros no ceden un ápice y van enviando con regularidad sus impactos, anotándose puntos tras puntos hasta asegurar la victoria con un cómputo total que satisfizo a los dirigentes de Lota.

El puntaje general quedó así:

Luis Cousiño de Lota, 1.722 puntos.

Curanilahue, 1.606 puntos.

Coronel, 1.340 puntos.

Schwager, 1.231 puntos.

Con el triunfo de Lota, nuestra delegación se trajo la hermosa copa en disputa, quedando en igualdad de condiciones con Curanilahue que cayó batido con todos los honores, demostrando sus hombres ser peligrosos, para lo cual nuestro equipo representativo deberá sostener un continuo contacto con el fusil, si es que no desea hacer peligrar su chance en la futura competencia que deberá llevarse a efecto en ésta, dentro del plazo de dos meses, conforme a las bases estipuladas por el donante.

Los premios individuales, consistentes en hermosas medallas, fueron entregados después del banquete, con que Curanilahue festejó a las delegaciones visitantes, en presencia del Sr. gobernador, autoridades dirigentes del Club Curanilahue y destacados vecinos de la localidad.

Los acreedores a ellos fueron los siguientes tiradores, señores:

Roque Obreque de Lota con 204 puntos.

Manuel Contreras de Curanilahue B. con 199 puntos.

ECONOMATO
DE LA
Compañía Carbonífera e Industrial de Lota

Evite que las moscas
se multipliquen

usando en su casa

los tarros higiénicos
para los desperdicios

Estos tarros se venden en el Economato

EL JEFE

Juan Gourdet de Curanilahue A. con 195 puntos.
Pedro Torres de Lota con 188 puntos.
Juan Bordieu de Curanilahue A. con 186 puntos.
Benito Monsalves de Curanilahue B. con 181 puntos.
Lorenzo Hernández de Lota con 180 puntos.
Javier Pinto de Curanilahue A. con 180 puntos.
Emilio Belmar de Coronel con 178 puntos.
Anacleio Pereira de Curanilahue A. con 176 puntos.

Los reservas también fueron agraciados con 3 medallas en la prueba de 200 metros con 5 tiros, destacándose los siguientes:

Enrique Monilla de Lota con 84 puntos y;

Abimelec Aburto de Curanilahue A. con 72 puntos.

Los premios fueron entregados en medio de una enorme concurrencia y dentro del mayor entusiasmo deportivo, vivándose a los triunfadores con grandes salvas de aplausos.

Jabón "Hamburgo"
Tipo Inglés
Jabón "GLORIA"
Resina Superior
Ambos obtuvieron Primer Premio en la Exposición Agrícola e Industrial de Concepción
Pídalos en los ECONOMATOS.

DON ANANIAS URQUIOLA, PRESIDENTE DEL LUIS COUSIÑO, AGRADECE

El presidente del Club Luis Cousiño de Tiro al Blanco, de Lota, nos pidió agradecer por intermedio de «La Opinión», las numero-isimas atenciones de que fué objeto nue-tra delegación, en especial al señor presidente y directorio del Club de Curanilahue, que rivalizaron por hacer lo más agradable la visita de los lotinos en ese hospitalario pueblo.

El ambiente alegre, franco y juvenil a ratos invadido por la música, y el excelente «menú» del señor Alvarez, no decayó durante todo el tiempo que duró esta manifestación.

A la hora de los postres habló el actual y activo presidente señor Armando Fuentes Torres, que en un brillante discurso explicó las finalidades del club y pidió ayuda a todos los asociados para que en este nuevo año, el «Yale» obtenga más preponderancia en la región y que también llegue su nombre más lejos. Felicitó finalmente a los jugadores y los animó con un brindis para que no se duerman en los laureles.

Hablaron en seguida los señores Fernando Fuentes, Carlos Demetrio, Oscar Fareschesky, Guillermo Lorca, cerrando la manifestación el secretario de la institución señor Austreberto Mora. Todos los oradores fueron muy aplaudidos especialmente el señor Lorca, capitán del primer cuadro.

Manifestación ofrecida en el Balneario de Laraquete al ex operario del Establecimiento señor Galileo Sanhueza

Un numeroso grupo de amigos ofreció en días pasados una manifestación en el Balneario de Laraquete al ex operario del Establecimiento señor Galileo Sanhueza, procedente de Santiago y de paso por ésta. La manifestación consistió en una once comida que se verificó dentro de un ambiente de franca cordialidad.

Asistieron los señores: Galileo Sanhueza, Manuel Alarcón, Alfredo Romero, Eduardo González, Guillermo Anabalón, Jorge Venegas, Luis Bastías, Pedro Aguilera, José Urriola, Luis Manterola, Ignacio Ramírez y otros.

Tarifas postales que se encuentran en vigencia a contar desde el 1.º de Febrero del año en curso

Damos a continuación la lista relacionada con las tarifas postales que nos ha enviado el señor administrador de Correos de Lota Bajo, para los efectos de su publicación:

Para Europa, Asia, Africa, menos España:

Carta primer porte de 20 gramos $ 1.20.

Por cada porte o fracción de exceso 0.70.

Tarjetas postales sencillas 0.70

Las mismas con respuesta pagada 1.40.

Impresos por cada 50 gramos o fracción de 50 gramos 0.30.

Diarios y escritos periódicos, expedidos directamente por los editores o sus mendatarios, menos los impresos comerciales, tales como catálogos, prospectos, listas de precios, etc., 0.15.

Libros, folletos, o música impresa por cada 50 grs. o fracción de 50 grs. 0.15.

Impresiones en relieve para uso de los ciegos, por cada 1,000 gms. 0.30.

Papeles de negocios por 50 gramos 0.30.

Derechos de certificación $ 1.30

Acuse recibo solicitado en el momento del depósito $ 1.30.

Lo mismo solicitado con posterioridad $ 2.60.

Petición de datos $ 2.60.

Expreso $ 2.60.

CARTAS POSTALES CORRIENTES

Todas las cartas postales corrientes, como ya se ha anunciado al público, pagan $ 0.30 en estampillas fuera del departamento y dentro sólo $ 0.20.

Con motivo de la nueva creación de la provincia de Arauco, y de la alteración de los límites de nuestro departamento que lleva el mismo nombre, va a haber la necesidad de modificar también el alcance de la tarifa, ya que para enviar una carta a Carampangue, Curanilahue, etc., como estaba dentro del departamento, se pagaba solamente $ 0.20, mientras que ahora al enviar a dichas ciudades habría que pagar $ 0.30 a consecuencia de estar estos lugares fuera de los límites del departamento.

Magnífica resultó la manifestación del Club "Yale" que efectuó el 24 en conmemoración a su primer aniversario

En uno de los cómodos salones de la Pastelería «Olimpia», el «Yale» Sporting Club celebró su primer año de vida, el Sábado 24 de Febrero del presente año.

Nunca creíamos que esta pequeña manifestación iba a tener los caracteres de un verdadero estrechamiento de ideales entre los numerosos asistentes que se dieron cita. Así fué como la alegría, la disciplina y la cultura fueron los puntos culminantes de esa noche que será inolvidable.

Ley de Registro Civil

Instrucciones en casos de matrimonios, nacimientos, defunciones y traslación de cadáveres, etc.

Matrimonios

Los contrayentes deben presentar al Oficial Civil los respectivos certificados de nacimientos y dos testigos.

Además los que hubieren cumplido 25 años no nece-itan el consentimiento de nadie, y los que no los hubieren cumplido deberán ser acompañados por el padre legítimo y a falta del padre, la madre, a fin de dar al contrayente el consentimiento que exige la ley para los menores de 25 años. Esta última deberá acreditar su carácter de viuda, presentando el certificado de defunción de su cónyuge.

Los que fueren ilegítimos y menores de 25 años, deberán obtener antes, el nombramiento de un curador especial, quien les dará el consentimiento de rigor.

Ahora, los viudos con hijos que deseen contraer segundas nupcias deberán nombrarles antes, a sus hijos, un curador, y si tienen bienes raíces, hacer el inventario solemne; sin estos requisitos la ley no acepta la concertación del matrimonio por lo cual estos trámites son de imprescindible necesidad.

Finalmente antes de proceder a contraer matrimonio, consulte usted en la Oficina del Oficial Civil, edificio de la Aduana.

Nacimientos

Los nacimientos deben inscribirse en el Registro Civil, dentro del plazo de 60 días, en el lugar donde hubiere ocurrido el nacimiento, ya sea por el padre o madre legítimos. Los hijos ilegítimos pueden ser inscritos por el padre o madre, siempre que ellos lo deseen, lo que es muy conveniente para evitar errores y a fin de que tales hijos puedan acogerse a la ley que los favorece en caso de herencias, accidentes, etc.

El que se excediere de los 60 días de la inscripción de nacimiento será penado con multa o prisión, y para proceder a su inscripción se nece-ita decreto de la justicia ordinaria.

Para la inscripción de todo nacimiento, dentro del plazo legal y dentro de las horas de oficina, se necesitan estampillas de impuesto por valor de $ 2.50.

Defunciones

Las inscripciones de defunción deben hacerse en el lugar donde ocurre el fallecimiento, dentro del plazo del tercer día, trayendo a la oficina un certificado médico o a falta de éste, dos testigos adultos. Los médicos que asisten a un enfermo están obligados por la Ley a extender gratuitamente certificados, para comprobar la causa precisa de la muerte ocurrida.

Después de hechas estas diligencias en la Oficina del Registro Civil, se tramitará lo referente a la sepultación de los restos, en la Municipalidad, presentando el certificado de defunción ya indicado.

Traslado

Cuando se desee sepultar un cadáver en un cementerio distinto al lugar de su fallecimiento, deben primero los interesados solicitar del médico sanitario, una autorización escrita para su traslado y con esa autorización concurrir a la Oficina del Registro Civil, para hacer la correspondiente inscripción de defunción del extinto.
—ANSELMO BARRIGA, Oficial Civil de Lota.

El Directorio y socios del Club "Luis A. Acevedo" ofrecieron en días pasados una comida al señor Carlos Jacobsen con motivo de su elección para presidente de la Institución

A una simpática manifestación dió lugar la elección de presidente recaída en la persona del señor Carlos Jacobsen Infante, del Club «Luis Alberto Acevedo», manifestación que ofreció el Directorio y a la cual se adhirieron algunos socios realizándose esta reunión dentro de un ambiente de grata camaradería.

En un momento oportuno ofreció la manifestación el prosecretario señor Gerardo Pradenas, quien en vibrantes frases e interpretando el sentir de la colectividad que se cobija en el seno del Club Deportivo «Luis Acevedo», expresó que todos los socios estarían en todo momento con el señor Jacobsen, cooperando a toda obra de engrandecimiento que se emprendiera.

Le siguió en el uso de la palabra el primer secretario que tuvo el «Luis Acevedo» en los momentos de su fundación, señor Heriberto Ascencio, quien se refirió al período que le cupo actuar como presidente al festejado, época que el señor Ascencio clasificó de brillante para la historia de la Institución.

El señor Jacobsen en una elocuente improvisación agradeció la manifestación de aprecio que le hacían el Directorio y socios del Club, y teniendo en vista el sentir de los asociados expresado en el discurso del señor prosecretario, él como primera autoridad de la

Institución se comprometía a trabajar por el mayor progreso del «Luis Acevedo», pues contaba con la cooperación de todos. Las palabras del señor presidente fueron calurosamente aplaudidas.

El señor Oscar Zurita recitó una hermosa poesía alusiva al acto, siendo muy aplaudido.

Cerró la manifestación el señor secretario don Osvaldo López Mora.

Asistieron las siguientes personas, señores: Carlos Jacobsen, Heriberto Ascencio, Filadelfo Chávez, Osvaldo López, Gerardo Pradenas, Miguel López, Juan Flores González, Marcos López, Juan Tapia Opazo, Carlos Sanhueza Villagrán, Pedro Vega Cortés, Oscar Zurita, Enrique Alveal, Santiago Bustos, Pedro Canales, Humberto Rodríguez, Julio Soto V., Fernando Fuentes Torres, Nazario López, Víctor Aravena Pérez, Ricardo Flores González, Pedro Raúl Cea G., Pablo Venegas, Enrique Gómez, Miguel Leighton, Emilio Zurita, Osvaldo Ceballos, Carlos Pablaza, Francisco 2.º Mella, José Flores, Romualdo Henríquez y varios otros cuyos nombres no alcanzamos a anotar.

Autorízase al Club de Caza y Pesca para cazar liebres

Los socios deberán ir premunidos por un carnet del Club visado por la autoridad competente

Insertamos a continuación el Decreto en el que se autoriza al Club de Caza y Pesca para efectuar libremente la caza de la liebre y que dice así:

«Concédese a los miembros del Club de Caza y Pesca «El Cóndor» de Lota, la autorización necesaria para efectuar la caza de la liebre, sin el permiso a que se refiere el artículo 2.º de la ley N.º 4601.

«Los interesados deberán acreditar su calidad de socios del mencionado Club, por medio de un documento visado por la autoridad administrativa correspondiente, para poder hacer uso de la autorización que se concede por el presente Decreto.

Tómese razón, comuníquese y publíquese.— ALESSANDRI.— *Matías Silva*».—Saluda a Ud., *Luis A. Lagos*, Director General.

El 4 de Febrero celebró el "Carlos Cousiño" su 27.º aniversario con un gran paseo campestre a la playa "El Negro"

Con motivo de celebrar el «Carlos Cousiño» el 27.º aniversario de su fundación, el Directorio que preside el entusiasta deportista señor Pedro Flores Barrales, organizó un gran paseo campestre a la playa denominada «El Negro», paraje por demás pintoresco que existe en los alrededores del Establecimiento.

Una larga caravana de invitados y asociados acompañados con sus familias, se dirigieron en la mañana del 4 de Febrero a celebrar dignamente el fausto acontecimiento social de esta Institución futbolística.

Como aperitivo se organizaron algunas amenas ectretenciones que fueron muy del agrado de los asistentes los cuales en número superior a 200 personas se ubicaron en la mejor forma posible a fin de pasar un agradable día al aire libre.

Rebozantes todos de gran regocijo se prepararon con no marcado disimulo para hacerle los honores al almuerzo a la chilena que se había preparado abundantemente, por un «chief» especialmente contratado por el señor Flores, que junto con Vargas Raimundo, Nego Leal, Araneda, Herrera Jorge y otros que formaban una comisión diligente en su servicio, atendía, por doquier a la numerosa concurrencia.

Llegada la hora del almuerzo los socios e invitados tomaron colocación en las largas mesas estratégicamente colocadas, sirviéndose un suculento menú, matizado con la graciosa charla picaresca e ingeniosa de numerosos profesionales.

Al darse término al almuerzo, de nuestra referencia, el presidente de la Institución señor Pedro Flores Barrales, en términos elocuentes y oportunos, reseñó a grandes rasgos la historia del «Carlos Cousiño» a través de sus 27 años de vida, recordando a los hombres que más se sacrificaron por el Club. La brillante improvisación del señor Flores arrancó grandes aplausos por parte de la concurrencia, siendo muy felicitado.

Después de la comida, numerosas parejas iniciaron una demostración de sus habilidades bailarines, acompañados por una orquesta compuesta por el violinista señor Víctor Ramírez, acordeones señores: Alarcón y Suazo, guitarrista, señor Carlos Figueros, etc. La orquesta fué hábilmente dirigida por el señor Justo Espinoza, a quien se le tributó los mejores aplausos de la tarde.

A la hora de la once nuevamente los comensales se aprestaron para ubicarse en sus lugares respectivos, lo que hicieron al primer llamado.

Es de hacer mención el compañerismo y unión de que se hizo gala entre los asistentes, demostrando así el avance de la cultura obrera, lo cual es por demás halagador dejar constancia de este hecho que habla muy en alto de nuestros caballerosos deportistas obreros del mineral.

Para terminar, damos a conocer el sentir de la comisión organizadora de la fiesta, señores: Pedro Flores, Juan Vallejos, J. Silva, Erasmo Aravena, Alfonso Flores y Wenceslao Hidalgo, quienes nos encargan agradecer a la Superioridad de la Compañía por las diversas facilidades concedidas para trasladarse al lugar de la reunión, y llevar a cabo con todo éxito esta gran fiesta obrera por el 27.º aniversario del prestigioso Club «Carlos Cousiño».

Nuevo Directorio de la Asociación Católica de la Juventud Masculina "San Juan Berchmans"

La Asociación Católica de Jóvenes «San Juan Berchmans» eligió el siguiente Directorio que regirá los destinos de la Institución en el presente año:

Director Eclesiástico, Rvdo. padre señor Morand Obrel.

Presidente efectivo, señor Artemio Cuevas Ríos.

Vicepresidente, señor Guillermo Lorca Canales.

Secretario, señor Oscar Pariscbeswky.

Prosecretario, señor Pablo Correa.

Tesorero, señor Juan B. Muñoz.

Directores, señores: Luis Neira, Humberto Aburto y Emilio González.

Instituciones sociales que han cambiado directorio

Centro Social de Mayordomos

Con una numerosa asistencia de asociados, eligió el Centro Social de Mayordomos del Establecimiento de Lota, la nueva mesa directiva que ha de regir los destinos de la institución en el presente año.

Presidente honorario señor Jorge Barra Binney, vicepresidente honorario señor Clodomiro Veloso, consejero señor Carlos Duarte, presidente efectivo señor Juan de Dios Carvajal, vicepresidente señor Arturo Fritz, secretario señor Rosendo Cartes, prosecretario señor José L. Maldonado, tesorero señor José Santos Pacheco, protesorero señor Domingo Cartes.

Directores señores: Baudilio Peñailillo, Enrique Canales, Victorino Ibáñez, Clodomiro 2.º Gómez, Manuel Cruces y Pascual Garrido.

Revisores de cuentas, señores: Francisco Arriagada y Arturo Fritz.

Comisión de enfermos, señores: Genaro Bulnes, José M. Zapata y Juan Suazo.

Deportivo "Luis Alberto Acevedo"

El club con cuyo nombre encabezamos estas líneas, eligió en días pasados a su nueva mesa directiva, recayendo el nombramiento de dirigentes en las personas que se expresan a continuación:

Presidente honorario señor J. Isidro Wilson, vicepresidente honorario señor Víctor Espil, capitán honorario señor Manuel España, vicecapitán honorario señor Nazarino Molina.

Directorio efectivo

Presidente señor Carlos Jacobsen Infante, vicepresidente señor Filadelfo Chávez Valencia, secretario señor Osvaldo López Mora, prosecpitán señor Gerardo Pradenas Altamirano, tesorero señor Carlos Pablaza Vera, protesorero señor Nazario López Mora.

Directores, señores: Marcos López Acosta, Víctor López Mora, Manuel Valdés Pearson, Carlos Sanhueza Villagrán, Juan Tapia Opazo y Ricardo Flores González.

Delegados ante la Asociación de Fútbol, señores: Luis 2.º Muñoz Solar, Filadelfo Chávez y Raúl Cea Grandón.

Delegado ante la Asociación Atlética señor Enrique Gómez Villagrán.

Revisores de cuentas, señores: Rafael Gómez Alarcón, Enrique Gómez Villagrán y Antonio Hidalgo González.

Guarda útiles, señor Ricardo Flores González.

Administrador, señor Víctor Aravena Pérez.

Capitanes primer y segundo equipos señores: Oscar Cáceres y Alberto Almendra. Masajista oficial señor Saavedra Miguel.

Deportivo "Manuel Baquedano"

Esta institución particular eligió a las siguientes personas para dirigir los destinos del club:

Presidente señor Froilán Silva, vicepresidente señor Juan de Dios Flores, secretario señor Cecilio Arriagada, prosecretario señor Pedro Mardónez, tesorero señor Juan Torres, protesorero señor Sabat Saavedra.

Directores señores: Miguel Aburto, Juan Neira, Juan B. Martínez.

Capitán honorario señor Jorge A. Grez, capitán primer equipo señor Cecilio Arriagada, vice señor Manuel Pedreros, capitanes del segundo y tercer equipo señores: Miguel Aburto, Juan B. Martínez, Florizondo Chaparro y Manuel Torres.

Comisión de enfermos, señores: Ramón Neira y Juan Espinoza.

Revisores de cuentas, señores: Juan de Dios Flores y Cecilio Arriagada.

Guarda útiles, señor Tomás Ulloa.

Premios por casas aseadas y balcones adornados, otorgados por la Cía. Carbonífera e Industrial de Lota.

Damos a continuación la nómina de los obreros acreedores a premios concedidos por el Departamento del Bienestar de la Compañía por los capítulos que se mencionan en el rubro.

Casas aseadas

Primer premio extraordinario consistente en un mueble: Adán Valdebenito Valdebenito, camionero del Pique Alberto, vive con su esposa Nieves Peña y cinco hijos en el Pabellón 1 Mina, casa 6.

Primer premio: Belisario Lucares Araya, capataz de la hortaliza, vive con su esposa Juana Espinoza y tres hijos en el Pabellón 19, casa 10.

Pasa a la pág. 6


RELOJERIA BARBIER
ES LA MEJOR
Si desea usted un trabajo eficiente y duradero, visítenos
EXISTENCIA EN RELOJES
para caballeros y señoras — Relojes de pared y artículos varios para regalos a los mismos precios antiguos.
Ampolletas eléctricas solo a $ 3.50 c/u.
GUILLERMO BARBIER W.

DEPORTES

El fútbol regional durante el mes de Febrero

Buenos encuentros se han efectuado.—Tanto en Lota como en otros pueblos los lotinos han tenido buena actuación.—Carlos Cousiño y Deportivo Manuel Rodríguez en Lota.— Se impusieron los negros estrellados por la cuenta de 3 tantos a 2.

Un partido de interés y que sirvió para aquilatar los méritos con que se presentarán a las justas oficiales del año, fué el encuentro entre Rodríguez y Carlos Cousiño. Una concertación amistosa fué el objeto de esta brega y los resultados pecuniarios del partido sirvieron con creces al fin que se esperaba.

Por primera vez en Lota los muchachos posaron para el lente cinematográfico.

El preliminar

Los Juveniles del Luis y Carlos Cousiño actuaron en el preliminar haciendo un interesante encuentro que tuvo fases de gran movilidad. Esta científica brega de rojos y rayados terminó con un hermoso empate a tres tantos.

El match de fondo

Carlistas y Guerrilleros tendieron sus líneas ante el llamado del juez señor A. Fernández dándose el puntapié inicial por la distinguida dama señora Olga Cousiño de Vlora.

Un fuerte viento sopló en las primeras horas de la tarde favoreciendo al Carlos Cousiño, cuyo capitán eligió esta circunstancia para sus colores.

La línea de ataque del Carlos se fué de inmediato sobre la defensa del Rodríguez, obligando a un duro trabajo a la zaga contraria.

Un penal

Una linda corrida de Fica por su ala y que toma la delantera, es obstaculizada por Rojas dentro de la línea de castigo. El árbitro sanciona la jugada y se llama a Pancho Aravena para el servicio del castigo. El tirazo es barajado en forma oportuna por el gran guardameta Garrido, en forma impecable.

Momentos de apuro en la valla del Rodríguez

Carlos Cousiño presiona cada vez más la valla del Rodríguez. El viento favorece los tirazos de Araneda y las centradas son cogidas con oportunidad por los ágiles rojos.

El primer goal para el Carlos Cousiño

Después de mantenerse el juego por varios minutos en mitad del campo se ve a la línea de ataque del Carlos situarse en la zaga del Rodríguez. Un entrevero en el arco de Iglesias, da como resultado la obtención del primer tanto de la tarde. Lorca cabecea en mala forma el balón casi en el arco del Rodríguez, lo que es aprovechado por los delanteros del Carlos que logran empujar la pelota y en esta forma se anota el primer tanto. El público vió dudoso el goal y hubo algunas protestas, pero el árbitro mantuvo su veredicto haciendo válido el tanto.

Rodríguez trata de recuperar ventajas

Las fuerzas del Rodríguez se armonizan ante la cuenta de sus rivales y no tardan siete minutos, que sus jugadas tienen el éxito que se esperaba.

Pancho liquida un tirazo y empata

El ágil delantero que juega de interior derecho en un puesto que no le corresponde, toma una centrada de Fica y larga un tirazo que dejó sin chance a Garrido, logrando de este modo el empate y haciendo el juego interesante.

Juego movido

Las movilidades en el juego se notan más precisas, pero no a la altura de los antecedentes de los que componen estos cuadros. Los rojos se empeñan en sacar ventajas y las arremetidas se hacen con mayor intensidad.

Araneda marca el segundo tanto para el Carlos

El impulsivo Araneda bien colocado, logra esta vez batir a Iglesias antes de terminarse el primer tiempo con buena arrancada haciendo aumentar la cuenta a dos tantos para el Carlos.

El juego decae por momentos notándose ligero agotamiento en las filas del Rodríguez.

Más organización en el half time

Esta vez el fuerte viento favorece al cuadro del Rodríguez cuyos componentes tratan de aprovecharse en toda forma de esta circunstancia.

Los muchachos del Rodríguez cañonean esta vez a Garrido, el cual se revela en el arco como un buen guardameta. Su valla se mantiene invicta a la fecha.

G. Fritz hace el empate para el Rodríguez

Después de varios tiros que defiende con rigor la zaga de Rivera y Leal se forma un entrevero en el arco de Garrido. Por más golpes de cabeza de Rivera no se logra desbaratar las arremetidas de los Rodríguez. G. Fritz aprovecha en estos momentos una buena pelota y con arrastrado bate al arquero de los rojos obteniendo el empate.

Rodríguez asegura la victoria

Faltando diez minutos para la terminación del partido, nuevamente Fritz en rápida combinación con su hermano y desde 25 metros más o menos se coloca en posición y despide un fuerte tiro que da el triunfo para los colores del Rodríguez.

El partido termina con la cuentade:

Rodríguez tres tantos
Carlos dos "

Detalles

El partido en general fué bueno. Las fuerzas del Carlos en algunos momentos un poco bruscas.

Rodríguez falto de preparación, algunos elementos de valer, sin eficacia para sus antecedentes.

El árbitro bueno en sus fallos.

El Domingo 4 de Marzo se juega en nuestro principal campo de juegos el partido contra la selección de Osorno

Los mejores elementos del sur del país representan a este equipo.—Lota con elementos de Schwager será el oponente de este fuerte combinado austral.

Estamos en vísperas de ver nuevamente a nuestros muchachos expedirse en una contienda dura para el fútbol provincial.

La selección de Osorno con cuyo nombre envían la representación de lo mejor del deporte del balompié del sur del país, trae en sus filas a elementos de gran valer, tanto de los Angeles, Temuco, etc., ciudades en las cuales haya valores efectivos que harán que el cotejo del Domingo 4 de Marzo será de difícil pronóstico.

La directiva local, obedeciendo instrucciones de la Federación de Fútbol de Chile, ha aceptado este partido exigiendo por cierto—y consobrado derecho—que el cotejo se lleve a efecto en Lota, por razones de diversa índole.

No se puede privar a la afición lotina de este partido y con este motivo tenemos ya programado el encuentro Lota-Osorno en nuestro estadio.

Entrenamiento de los locales

Desde el Jueves 22 de Febrero han empezado los entrenamientos de la gente de Lota, preparándoseles para encontrarse en forma después de un receso de algunos meses.

Esta razón ha inducido a la Asociación local para juntar en los campos de juego de Lota Bajo a una treintena de muchachos que mantienen una estudiosa preparación, ya que el partido que se aproxima es duro por diversos motivos.

Los sureños

La parte austral del país ha dado al fútbol nacional numerosos valores individuales, los cuales han engrosado las filas de los clubes metropolitanos atraídos por mejores expectativas, y por ello estimamos que Osorno unido nos traerá más de alguna sorpresa, que puede hacer cambiar los deseos de la afición de estos lados.

Toro en acción

La gente estará, como otras veces, bajo la dirección del hábil entrenador regional señor Víctor Toro, el cual ha dado pruebas más que suficientes para demostrar su clase como entrenador de equipos.

Torito tomará a su cargo a los muchachos lotinos y ellos obedientes como siempre le ayudarán para que la obra del entrenador sea más eficaz.

El posible equipo de Lota

Según noticias que nos han sido suministradas por un dirigente de la Asociación local, el equipo que actuará en este partido será el mismo que representó a Lota contra Los Angeles, cambiando solamente a Soto por González en la línea de ataque.

Acertado nos parece este acuerdo, por cuanto González es hoy por hoy uno de los mejores players para ocupar el delicado puesto de interior izquierdo de nuestra selección.

El cuadro será el siguiente:

Miranda
Rivera Leal
Alvarez F. Leal T. Aravena
Vidal Aguilera González
Pancho Araneda

Después de todo lo expuesto, es justo reconocer que el partido que se aproxima reune todas las cualidades de un gran match, y la inmensa cantidad de aficionados afectos a este deporte, tendrá uno de sus mejores días con el cotejo entre Osorno y Lota el Domingo 4 de Marzo.

GRAN CARNICERIA "LA PENQUISTA"

Comercio 740 - Teléfono 43

La preferida de las **buenas dueñas de casa.** Comprando en "La Penquista", llevará siempre Ud. **buenos mercados** y de **primera calidad.** Carne de **vacuno** y **cordero** permanente. **Reparto a domicilio** y **peso exacto.**

Sucursal: en Calle Lautaro esq. Comercio

ATENDIDA POR SU PROPIETARIO: **Juan Tapia Opazo**

Otros encuentros del mes

Matías Cousiño venceder en Schwager del fuerte equipo del Andrés Bello. Varios seleccionados contaba el rival del Matías. Vencieron los lotinos por la cuenta mínima.

El equipo del Matías Cousiño actuó en el estadio del vecino mineral de Schwager, el Domingo 18 de Febrero. Fué un partido bravo

para los verdes, dadas las condiciones en que se presentó su rival.

En efecto, cuatro seleccionados figuraban en el equipo del Andrés Bello.

Sin embargo, los muchachos lotinos pusieron todo su empeño, y ajustándose a sus jugadas de valor lograron batir al fuerte equipo contendor por la cuenta mínima.

El scorer del partido y que dió el triunfo al cuadro del Matías en este partido amistoso fué el ágil delantero Vicente Peña, uno de los buenos puntales del cuadro de los verdes.

La banda del Establecimiento del vecino mineral se hizo presente en este partido, y un numeroso público se dió cita en el estadio para ver expedirse a lotinos y schwagerinos.

El equipo de Lota que actuó en esta justa, es el siguiente:

Torres
Altamirano Sepúlveda
Figueroa Peña Chávez
Gavilán V. Peña Saez
Solar Iturriaga

El partido no alcanzó a terminarse por algunos incidentes promovidos por un conocido elemento jugador del equipo del Bello.

El Nacional venceder del Centro de Torneros de Talcahuano

El Domingo 11 los buenos muchachos del Club Nacional de Lota, llevaron la representación del fútbol lotino hasta las canchas del puerto de Talcahuano.

Un buen triunfo trajeron las huestes de González, y la muchachada se expidió con acierto, dejando la mejor impresión en aquellos campos de juego que han visto desfilar lo mejor del fútbol del país.

La cuenta del partido efectuado con el Centro de Torneros de Talcahuano y Nacional de Lota el Domingo 11 de Febrero, fué de tres tantos para los lotinos y dos para los porteños.

Luis Cousiño con Serrano en Coronel

Otros antecedentes del partido llevado a efecto en la cancha de Coronel entre los cuadros mencionados en el título, no hemos podido recoger. Sólo sabemos que los ágiles de Leal, obtuvieron una victoria frente al cuadro del Serrano, y esto merece mencionarse ya que los muchachos del equipo rayado saben comportarse como buenos jugadores, tanto en Lota como fuera de la localidad.

¿Una jira a Valparaíso o Santiago?

En el seno del Club de los guerrilleros se viene abriendo paso una gran idea. Los muchachos del Rodríguez desean hacer una jira. Elementos para comportarse bien fuera de Lota no faltan.

Hay valores de cartel en las filas del Rodríguez y justo es que se trate de darlos a conocer en campos extraños.

La jira parece que está financiada ya y sólo se espera algunos trámites para emprender rumbos al centro del país.

Uno de los equipos que se mediría con los Rodríguez sería el fuerte conjunto del Wanderers de Valparaíso.

Creemos conveniente insinuar a los dirigentes del Rodríguez, el provecho enorme que trae para el fútbol de estos lados las jiras de esta naturaleza, además que se premia a los muchachos por sus actuaciones en nombre de sus clubes.

Por esto aplaudimos la idea del Rodríguez, uno de los pocos organismos que impulsan en esta forma el deporte del balón.

Otras noticias del Deporte local

Nacional en boxeo obtuvo una buena actuación en Schwager

Esta institución, que abarca además el deporte del box, está haciendo levantar el ánimo entre los que actúan en el ring.

No deja pasar ocasión sin aprovecharla. Sus muchachos se mantienen en continua actividad y González escribiendo aquí o allá les forma peleas y los lleva con todo entusiasmo trayendo de regreso buenos triunfos para los colores de su Club.

Ultimamente actuó con un lote de aficionados de Schwager frente al Peter Jhonson B. C. y la victoria parece haberle sonreído pues varias peleas fueron ganadas de punta a punta.

Yale cambió de directorio

Gente nueva tenemos en la dirección del conocido club de basquetbol de la localidad.

Saliente don Manuel Reyno ha venido a reemplazarlo en la presidencia de la institución el joven y conocido deportista señor Armando Fuentes.

Esperamos que la labor del señor Fuentes T., sea tanto más eficaz que la de su antecesor.

Deseos parece que no faltaran en la esferas del basquetbol local y es así como tenemos expectativas de buenos partidos para la temporada que debe iniciarse en breve.

Yale obtuvo un justo y merecido triunfo en Schwager

El conocido quinteto representativo del basquetbol lotino fué en visita hasta Schwager Domingos atrás y sus jugadas fueron por demás eficaces.

Sentaron su buena escuela en el vecino estadio de Schwager midiéndose con un combinado de aquel mineral.

Un triunfo aplastante para el cuadro de Lorca fué el resultado del encuentro de aquel Domingo y bien merecida esta victoria para el rápido conjunto. La cuenta señaló 36x16.

La representación del Yale fué la siguiente: Lorca, Ibáñez, Aillón, Riquelme y Demetrio.

Nuestro aplauso al Yale, por este triunfo.

Dos hermosas copas han sido donadas al Club Arturo Cousiño de Lota y Asociación de Box de la localidad.

Estos premios fueron donados por la señora Olga Cousiño de Vlora.

El Sábado 17 de Febrero tuvo lugar en los salones de los clubes Arturo Cousiño de Lota Alto y Quintín Romero de Lota Bajo una simpática manifestación.

La señora Olga Cousiño de Vlora hizo entrega en el primero de una artística copa donada por el señor Arturo Cousiño para que bajo la dirección del Club mencionado se efectúe una competencia de fútbol entre los clubes de la localidad. Dicha competencia durará tres años y el club que obtenga mayor número de puntos será poseedor definitivo de ella.

En el local del Centro Quintín Romero tuvo lugar una manifestación idéntica. Una copa que lleva el nombre de la ilustre dama ha sido entregada personalmente al presidente de la Asociación. Esta copa se disputará en las mismas condiciones que la del Club Arturo Cousiño.

La distinguida dama tuvo frases de aliento para los muchachos boxeadores.

Deportivo "La Cruz" ganó al Ferroviario de San Rosendo

Gran público se dió cita para ver jugar a los lotinos en ese gran centro ferroviario. Los nuestros fueron excelentemente atendidos por los colegas ferroviarios y muy especialmente por la pequeña colonia lotina que existe en esa ciudad, encabezada por nuestro conocido señor Aguilar y Vinet.

El «La Cruz» ganó a 3 por 1; la revancha se llevará a efecto en Lota para Semana Santa, aprestándose los locales para retribuir en forma los grandes agasajos de que fueron objeto en San Rosendo.

Actuaron por Lota los siguientes jugadores: Santibáñez, Valdebenito y Leal; Avendaño. Leal y Lozano; Núñez, Soto, Leal Pedro, González y Escobar.

Casi un seleccionado.

COMENTARIOS DEL DEPORTE EN GENERAL

Se comenta que:

Francisco Aravena, delantero del seleccionado lotino, fracasa en sus intentonas de hacer el puesto de interior en los quintetos.

En el partido contra el Carlos estuvo casi mediocre no logrando armonizar con Soto.

—Leal se largó en una tirada por demás peligrosa sobre Tito Aravena en dicho partido.

—Garrido es la gran adquisición hecha por los rojos.

En este guardameta hay mucho ojo y pasta para progresar.

—El Luis Cousiño estaba de fiesta noches pasadas por el triunfo obtenido en Coronel.

—El equipo del Yale ofrecerá un campeonato con motivo de los festejos por el aniversario de la fundación de la institución.

—El Deportivo Acevedo en manos de su nuevo presidente ha empezado por empatar en los partidos amistosos.

—Se esperan de los albos nuevos triunfos en la presente temporada.

—Los nacionales están de plácemes por sus triunfos en fútbol y box.

—Melgoza, Toledo, Arévalo y Concha estuvieron oportunísimos en sus presentaciones del Sábado 17 ante la Princesa Olga de Vlora.

—El Quintín Romero se vió lleno de espectadores aquel Sábado aplaudiendo los entrenamientos de los craks del boxeo local.

—Los seleccionados han recibido un buen premio de la Cía. Carbonífera por sus triunfos en la temporada pasada.

—Se espera con impaciencia las jugadas del Domingo 4 de Marzo frente al seleccionado austral.

—Gonzáles se apronta para vestir la casaca del seleccionado y demostrar su buen dribling en dicho partido.

—Vidal y Aguilera integrarán el cuadro de Lota.

—El conjunto de Lota se mejorará con la inclusión de estos dos valiosos elementos de Schwager.

—Los señores Flores y Fuentealba están muy amigos y esperan hacer batirse a sus huestes en un futuro partido.

—La cinta tomada en la cancha el Domingo 18, es hablada y aparecerá el simpático diálogo que sostuvieron estos dos conocidos dirigentes de nuestro fútbol.

—Nego Leal da las gracias a los veintiún muchachos que actuaron en el partido del Domingo 17.

Olímpica aparecerá el Sábado 3

Esta conocida revista semanal que en tan buena forma ha servido los intereses de los deportes regionales, aparecerá el Sábado 3 de Marzo.

Trae comentarios de las diversas actividades de Lota por lo cual no dudamos que tendrá mayor acogida, pues el material viene mejorado con hermosas fotografías de actualidad.

¡¡Grandes Almacenes "La Campana" de Lota!!

CONSORCIO ESPAÑOL DE SEGUROS

Capital y Reservas
$ 15.000,000.00

Compañía de Seguros
"LA ESPAÑOLA"

Seguros contra Incendio
y Riesgos de Mar

Tomás Tascón González
AGENTE

De la pág. 5

Segundo premio: José Bustos Padilla, apir del Pique Grande Carlos, vive con su esposa Clarisa Henríquez. dos hijos y dos hermanas en el Pabellón 22-9.

Balcones adornados

Primer premio: Tiburcio Faúndez Muñoz, barretero del Pique Grande Carlos, vive con su esposa Hortensia Sepúlveda y dos hijos en el Pabellón 31-37.

Segundo premio: Germán González López, huachero del Pique Grande Carlos, vive con su esposa María Silva y dos hijos en el Pabellón 31, casa 39.

Radiola ofrécese a las Sociedades

Radiola 46, muy selectiva, de gran alcance y gran volumen. Se oyen todas las estaciones de Argentina, Uruguay, Norteamérica, etcétera.

Se ofrece a Sociedades responsables, con grandes facilidades de pago, en la suma de $ 2,000. Dirigirse al señor Luis A. Shepherd P. Estación, Coronel.

Agradecimientos

El señor Luis Armando Hermosilla, nos pide publicar lo siguiente:

«Hago públicos mis agradecimientos a la Cía. Carbonífera e Industrial de Lota, por las facilidades que se me otorgaron para ser atendido y operado de peritonitis en el Hospital de la Cía., y muy especialmente a los Jefes del Establecimiento, señores Jorge Demangel, J. Isidro Wilson y Octavio Astorquiza, por tan humanitaria y gentil deferencia.

«Debo hacer presente mi sentimiento de gratitud para el Doctor Oscar Espinoza Lavanchy a cuyo acertado diagnóstico debo mi restablecimiento, lo que hago extensivos a la señora Regente del Hospital y al personal de él por su esmerada atención».

El maestro mayor calderero de la Maestranza del Establecimiento señor Manuel J. Fernández R., nos encarga publicar lo siguiente:

«En el nombre de mi familia y el mío propio, agradezco muy sinceramente a mis amigos y demás personas que se dignaron acompañar los restos de mi querida hija Lidia Fernández Baeza, fallecida después de una larga y penosa enfermedad».

El carabinero señor Ascanio Salazar T., nos pide hacer públicos sus agradecimientos a la Compañía y a los Doctores del Establecimiento señores Ricardo Vergara y Oscar Espinoza por la atención profesional dispensada en el Hospital del Establecimiento, estando hoy día completamente restablecido. Hace extensivos estos agradecimientos a la señora Regente y demás personal del Hospital de la Cía.

En el mismo sentido nos pide publicar sus agradecimientos el carabinero Jorge Laurie Oliveira, hacia los Médicos señores Oscar Espinoza y Ricardo Vergara por la feliz operación de la cual se encuentra ya fuera de todo peligro. Agradece a la señora Regente sus atenciones e igualmente al personal del Hospital.

LOS HIJOS

La madre no ama a su hijo porque sea hermoso o feo, inteligente o tonto, porque se le parezca o no, porque tenga o no tenga sus mismos gustos.

Le ama porque no puede hacer más que amarle; es para ella una necesidad.

El amor maternal es un sentimiento innato en la mujer.

El amor paternal es el resultado de varias circunstancias.

En élla es un instinto; en él es un cálculo, inconsciente, es verdad, pero al fin resultado de varios sentimientos.

Cuando un niño viene al mundo, el cariño de la madre no es comparable al del padre.

En élla es amor, y parece que conociera de mucho tiempo a su niño querido. Diríase que la mujer ha hecho un misterioso aprendizaje de la maternidad.

En el amor paternal se encuentran todas las debilidades y todas las grandezas de la humanidad; la vanidad, la abnegación, el orgullo y el desinterés están reunidos y el hombre aparece por completo en el padre.

La vida se agranda; el hombre no es ya uno, sino uno y medio.

Siente que su importancia aumenta, y en el porvenir de aquel pequeño ser que le pertenece cree ver reconstituído el pasado. Se dice: «Le evitaré tal disgusto que yo tuve; quitaré de su camino tal piedra que me hizo tropezar; labraré su dicha y me lo deberá todo».

Se le da, desde luego, todo lo que al padre le ha faltado, y con antelación se teje una corona de laureles para el porvenir.

¡Ser amado por un ser a quien se ama! He ahí el problema que hay que resolver y hacia cuya solución deben encaminarse todos los efuerzos.

El amor filial no nace de pronto, ni fatalmente. La «voz de la sangre» es una frase más poética que verdadera.

El cariño de los hijos se gana y hay que merecerlo: es una consecuencia, no una causa.

Pensad que en vuestro hijo hay un hombre cuyo cariño os alentará en la vejez; respetadle para que él os respete y no olvidéis que todas las semillas arrojadas en su tierno corazón han de dar su fruto tarde o temprano.

El primer beso de un padre, la primera mirada, la primera caricia tiene sobre la vida de un niño una influencia inmensa.

Amar es mucho: haber amado es todo.

El niño no es un ser incompleto, una obra inacabada; es un hombre; observadle de cerca, seguid todos sus movimientos; veréis una marcha lógica en las ideas, una maravillosa potencia de imaginación que no se encuentra en ningún ideal de la vida. No os burléis demasiado de las vacilaciones, de los enemigos innumerables, de las locuras imposibles de estos espíritus vírgenes a quienes una mariposa sube hasta las nubes y para los que un grano de arena es una montaña; que quieren entender los cantos de los pájaros; que conceden pensamientos a las flores y aman a las muñecas; que creen que en las regiones lejanas los árboles son de azúcar, los campos de chocolate y los ríos de jarabe. No, no os riáis. Su vida es un sueño y sus errores se llaman poesía.

Esta poesía enternecedora la encontraréis en la infancia de los pueblos. Es la misma. En una y otra podréis apreciar la misma necesidad de idealizar e idéntica tendencia a personificar lo desconocido.

SERVICIO METEOROLÓGICO DE LOTA ALTO

Observaciones registradas hasta el 25 de Febrero de 1934 y su comparación con el año anterior en igual lapso de tiempo.

TERMOMETRIA

Temperatura	A la sombra 1933	A la sombra 1934	Cielo descubierto 1934
Máxima del año	28°	28°	35°
Mínima del año	-0.5°	-8°	-6°

HIGROMETRIA

Humedad del aire	1933	1934
Máxima del año	96	90
Mínima del año	33	40

BAROMETRIA

Presión atmosférica	1933	1934
Máxima del año	773	773
Mínima del año	755	760

PLUVIOMETRIA

Milímetros de agua caida	1933	1934
Total hasta la fecha	83.7	15.8
Total en el año	882.8	

AGUA CAIDA EN 1933 Y EN LO QUE VA CORRIDO DEL PRESENTE AÑO

	1933		1934	
Enero	79.5	milímetros	2.3	milímetros
Febrero	5.0	„	13.5	„
Marzo	41.6	„		
Abril	81.0	„		
Mayo	120.5	„		
Junio	181.4	„		
Julio	71.6	„		
Agosto	123.9	„		
Septiembre	65.9	„		
Octubre	78.8	„		
Noviembre	7.6	„		
Diciembre	26.0	„		
TOTAL	882.8	„	15.8	„

Hora de la plea y baja mar en el puerto de Lota, durante el mes de Marzo de 1934

Arreglada a la Hora Oficial

Fecha	PLEAMAR	BAJAMAR	PLEAMAR	BAJAMAR
1	9.43 A. M.	3.45 A. M.	9.58 P. M.	3.55 P. M.
2	10.13 „	4.10 „	10.29 „	4.25 „
3	10.43 „	4.41 „	11.— „	4.55 „
4	11.17 „	5.12 „	11.35 „	5.29 „
5	11.54 „	5.47 „	—.— „	6.06 „
6	—.12 „	6.24 „	—.35 „	6.47 „
7	1.01 „	7.13 „	1.28 „	7.40 „
8	2.01 „	8.13 „	2.42 „	8.54 „
9	3.27 „	9.39 „	4.13 „	10.25 „
10	5.02 „	11.14 „	5.46 „	11.58 „
11	6.27 „	—.— „	6.49 „	—.39 „
12	7.26 „	1.01 „	7.53 „	1.38 „
13	8.16 „	2.05 „	8.38 „	2.28 „
14	8.58 „	2.50 „	9.16 „	3.10 „
15	9.33 „	3.28 „	9.51 „	3.45 „
16	10.09 „	3.28 „	10.27 „	4.21 „
17	10.43 „	4.39 „	11.01 „	4.55 „
18	11.19 „	5.13 „	11.38 „	5.31 „
19	11.58 „	5.50 „	—.— „	6.10 „
20	—.17 „	6.29 „	—.41 „	6.53 „
21	1.05 „	7.17 „	1.31 „	7.43 „
22	2.01 „	8.13 „	2.36 „	8.48 „
23	3.14 „	9.26 „	4.04 „	10.16 „
24	4.32 „	10.44 „	5.10 „	11.22 „
25	5.42 „	11.54 „	6.15 „	—.— „
26	6.44 „	—.27 „	7.06 „	—.56 „
27	7.26 „	1.18 „	7.46 „	1.38 „
28	8.06 „	1.58 „	8.23 „	2.18 „
29	8.41 „	2.35 „	8.57 „	2.53 „
30	9.13 „	3.09 „	9.29 „	3.25 „
31	9.45 „	3.41 „	10.02 „	3.57 „

La Opinión

PUBLICACION DE LA COMPAÑIA CARBONIFERA E INDUSTRIAL DE LOTA

INFORMACIONES Y FOTOGRAFIAS DE LOTA, CORONEL Y CURANILAHUE

Año VIII — Lota Alto, 1.° de Abril de 1934 — Núm. 262

BIBLIOTECA NACIONAL

LOTA, CAMPEON DE FUTBOL

El trabajo perseverante de largos años, el esfuerzo inteligente, la fe en el éxito, que cada día se iba aproximando y era como un faro que marcaba el final de la ruda labor, han tenido su bien merecido premio, para los deportistas de Lota, el Domingo 18 de Marzo, en los campos de deportes de la capital de la República.

Durante un año, miles de clubs de todo el país participaron en la eliminatoria que organizó la Federación Nacional de Fútbol para optar al título de Campeón de Chile.

Uno tras otro, fueron quedando vencidos en la brega, famosos equipos del centro y sur del país. Santiago, Valparaíso, Concepción, Talca, Temuco, Antofagasta, Valdivia, etc., no pudieron constituír conjuntos capaces de ganar el codiciado título.

Por fin, sólo quedaron en la liza, como representante del sur, el equipo de Lota, reforzado por valiosos elementos de Schwager, y como representante del norte, el equipo de María Elena, el gran establecimiento salitrero, reforzado por los mejores jugadores de aquella zona.

La superioridad del equipo carbonífero quedó demostrada ampliamente desde los primeros momentos del juego. En el primer tiempo, Lota se impuso por su mejor técnica, por su mayor agilidad y por la viva decisión con que se lanzó a la lucha desde el primer instante. Quedó así resuelto el Campeonato en favor de Lota. Los futbolistas de Schwager que integraban el equipo cooperaron al éxito en forma sobresaliente, por lo cual han recibido repetidamente leales demostraciones de adhesión.

Es conveniente, aunque desagradable, recordar para la Historia del Deporte, lo que ocurrió inmediatamente después que quedó evidenciada la mejor calidad de nuestro equipo. Los futbolistas del norte, se entregaron a actos de violencia inauditos, hasta el punto de olvidar todas las reglas y las más elementales nociones de moral deportiva. Nuestros jugadores fueron atropellados torpemente. Uno de ellos, Alberto González Muñoz, se encuentra ahora hospitalizado, con la clavícula derecha fracturada.

Todos ellos declaran que les era imposible hacer su juego normal en medio del desborde de incorrecciones, que se sucedían merced a la desmoralización de sus contendores y a la incompetencia o debilidad de carácter del árbitro. De esta manera, el segundo tiempo fué deportivamente deplorable y ha dado lugar a severos comentarios de la prensa. Pero debe quedar bien en claro que en ello no cabe al equipo de Lota la menor responsabilidad.

Quien va triunfando no tiene interés en manchar su triunfo con actos condenables.

A través de todos los obstáculos, el fútbol de la Zona Carbonífera se adjudicó el Trofeo «Folch», que el Presidente de la Federación Nacional de Fútbol Amateur entregó al Presidente de la Asociación de Lota, en confirmación de la victoria alcanzada.

A los jóvenes integrantes del equipo carbonífero expresamos una vez más nuestras cordiales felicitaciones.

La preferente atención que la Compañía ha otorgado siempre a la educación, tanto física como intelectual y moral de sus trabajadores, unida al ánimo decididamente progresista de éstos, ha dado el magnífico resultado que ahora celebramos.

Es de esperar que las otras ramas del deporte, como el atletismo, el box, el ciclismo, la boga, el básquetbol, el tennis, etc., sigan las huellas del fútbol y logren obtener también la clasificación, máxima para algunos de sus asociados.

Desearíamos que nos acompañara la cooperación de las familias obreras y de la sociedad entera en esta campaña de difusión de la afición deportiva. No debe olvidarse la profunda verdad, aquella máxima que nos enseña que el alma sana y buena se encuentra en el cuerpo sano. Y nada más favorable a la buena salud que los ejercicios al aire libre que constituyen la base de los deportes.

Para sintetizar la idea que hoy predomina en esta materia, es oportuno reproducir las siguientes palabras del señor Administrador General de la Compañía en la manifestación que ofreció a los futbolistas triunfantes a su llegada a Lota:

«El efecto del deporte en bien de «la raza, del bienestar de las familias «y del trabajo minero, está a la vista «de todos y lo palpamos diariamente. «Un concepto sólido y consciente de «la disciplina y del cumplimiento del «deber, una mejora evidente en los «hábitos de vida y en el confort del «hogar, como consecuencia de la dis«minución de los vicios, una cultura «general que llama la atención de «todos los observadores, se deben en «gran parte al desarrollo intenso de «los deportes entre los trabajadores «del carbón».

A.

La recepción ofrecida por la Cía. Carbonífera e Industrial de Lota a los campeones de fútbol de Chile

Asistieron altos jefes de la Compañía, y de la Compañía "Schwager". — Concurrió el almirante en jefe de la Escuadra de Evoluciones don Juan Gerken, las autoridades del Departamento de Lota, miembros de la prensa penquista y distinguidas personalidades de la localidad.

Dos grandes manifestaciones se ofrecieron a los deportistas de Lota y Schwager con motivo del gran triunfo obtenido en Santiago y con el cual se clasificaron campeones de Chile en fútbol.

El día de la llegada de la delegación un público como pocas veces visto se dió cita en los alrededores de la Estación de los Ferrocarriles, el cual deseaba exteriorizar sus aplausos por el feliz éxito obtenido por los muchachos de la zona del carbón.

Un tren especial

En un tren especial cedido graciosamente por la Compañía Carbonífera e Industrial de Lota hicieron el recorrido de Concepción a Lota; la muchachada era saludada con vítores a la pasada del wagón por todos los pueblos.

A las 19 horas hacía su entrada a la estación y los acordes de la banda municipal saludó con una diana la llegada de los triunfadores.

Altos jefes de la Compañía Carbonífera, autoridades del pueblo de Lota, comercio e innumerables deportistas les presentaron sus saludos. Una inmensa columna se organizó en desfile por las calles del pueblo. Desde uno de los balcones del Club Social de Lota un conocido deportista presentó la bienvenida a los campeones.

El señor primer alcalde les ofreció un vermuth a nombre de la Ilustre Municipalidad, terminando por exteriorizarles sus congratulaciones por su brillantísima victoria.

La columna continuó hasta Lota Alto, con la banda del Establecimiento a la cabeza. En el local de la Asociación de Lota eran esperados por la dirección de los deportes lotinos.

Un banquete en Lota Bajo

En el local del Hotel Comercio se ofreció aquella noche un gran banquete al cual asistieron representaciones de las diversas actividades de Lota.

Ofreció la manifestación el señor Julio Rivas, agradeciendo el señor Luis Muñoz a nombre de la delegación.

Hicieron uso de la palabra además de los indicados, los señores Víctor Chamorro, Nicanor Astorga y Octavio Astorquiza.

La recepción ofrecida por la Compañía Carbonífera e Industrial de Lota

El Miércoles 21 de Marzo la Compañía Carbonífera e Industrial de Lota ofreció a los futbolistas un gran banquete en los salones del Casino de Empleados de Lota.

A esta hermosa fiesta asistieron más de 70 personas.

Personalidades distinguidas en el banquete

Entre los asistentes tuvimos oportunidad de ver la presencia de distinguidas personalidades gubernativas del Departamento y de Lota, de la Armada Nacional surta en la bahía en aquella fecha y de jefes de la Compañía.

Dirigentes de Schwager se encontraban presentes también en dicha fiesta y entre todos ellos es necesario mencionar lo más representativo.

Señores: Administrador General de la Compañía don Jorge Demangel, Jefe del Departamento del Bienestar de la Compañía Schwager don Alfredo Betteley, Administrador del Establecimiento de Lota don J. Isidro Wilson, Jefe del Departamento del Bienestar del Establecimiento de Lota don Octavio Astorquiza, Almirante en Jefe de la Escuadra de Evoluciones don Juan Gerken, Capitán de Fragata don Antonio Alviña, Capitán de Fragata don Carlos Cortés, Gobernador del Departamento de Coronel don Rodolfo Bahamondes, Alcalde de Lota don Nicanor Astorga, Administrador del Ferrocarril de la Compañía don Luis Ide, Administrador de Bosques y Fundos de la Compañía don David Robertson, doctor Oscar Espinoza Lavanchy, Juez Letrado de Coronel don Humberto Apolonio, abogado don Jorge Cerrutti, Capitán de Carabineros don Roberto Pizarro, tenientes señores Lisne y Neftali Arredondo, señor Ramiro Troncoso, señor Juan Perfetti, señor Carlos Jacobsen, señor ingeniero don Arnoldo Courard, Administrador Caja de Ahorros don Benjamín Arrap, Administrador de Correos de Lota don Luis Arguayo, oficial del Registro Civil don Anselmo Barriga, don Pedro García, don Alberto Consiglio, don Julio Rivas, Jefe de Población don Carlos Duarte, presidente Asociación Atlética don

Soc. IMP. Y LIT. "CONCEPCION" — Freire esq. Castellón — Casilla 57 C. — Concepción — 1934



Asistentes al banquete ofrecido por la Compañía Carbonífera e Industrial de Lota, a los jugadores de Lota y Schwager que obtuvieron el título de "Campeones de fútbol aficionados de Chile"

Armando Fontena, presidente de la Asociación de Fútbol de Lota don Luis 2.º Muñoz, presidente de la Asociación de Fútbol de Schwager don Milton Quiroga, presidente de la Asociación de Fútbol de Coronel don Isidoro Llanos, redactor deportivo de "La Patria" don Francisco Wilson Ugalde, redactor deportivo de "El Sur" don Raúl Gajardo y redactor deportivo de "La Opinión" don Juan Hernández Garcia.

Excusaron su inasistencia los señores S. Blandford, Administrador de Schwager; Comandante de Carabineros y Prefecto de Coronel, don Tomás Dagnino; párroco de Lota, Rvdo. P. Albano Fitz, y director de "La Patria" don Arnaldo González Smith.

El banquete

A las 13 y minutos tomaron colocación alrededor de las mesas los invitados, siendo de mencionar el excelente y bien servido menú. Esta fiesta estuvo amenizada por la banda del Establecimiento de Lota.

A la hora de los postres se ofrece la manifestación

El señor Administrador General de la Compañía don Jorge Demangel se dirigió en los siguientes términos para ofrecer la manifestación:

Señores:

En nombre de la Compañía ofrezco esta manifestación a los vencedores del Campeonato Nacional de Fútbol.

Con su esfuerzo inteligente y vigoroso han hecho aclamar el nombre de la zona carbonífera en la capital de la República.

El honor que conquistó para esta región el equipo seleccionado de Lota y Schwager, debe con justicia recaer sobre los jóvenes deportistas que sostuvieron la lucha con ciencia y valor incomparables, y sobre los dirigentes que los condujeron con tanto tino y acierto.

Para ellos nuestras felicitaciones y aplausos cordiales y sinceros.

Bien saben ellos y todos nosotros que con sus progresos en el noble juego del fútbol, hacen no sólo una obra de simple entretenimiento, sino en realidad una labor de la más alta trascendencia para la raza, para los hogares y para la industria que nos sustenta.

Este trascendental efecto del deporte en bien de la raza, del bienestar de las familias y del trabajo minero, está a la vista de todos y lo palpamos diariamente.

Un concepto sólido de la disciplina y del cumplimiento del deber, una mejora evidente en los hábitos de vida y en el confort del hogar, como consecuencia de la disminución de los vicios, una cultura general que llama la atención de todos los observadores, se deben en gran parte al desarrollo intenso de los deportes entre los trabajadores del carbón.

Y es junto que celebremos con distinción excepcional a aquellos que forman en la avanzada de este movimiento, como es el grupo que hoy festejamos en la culminación de su carrera deportiva. Han obtenido la calificación máxima que en nuestro país puede otorgarse: ¡Son los campeones de fútbol de Chile!

Alcemos esta copa en su honor y hagamos votos porque su ejemplo marque el camino a una serie no interrumpida de campeones de la zona carbonífera.

El señor Luis 2.º Muñoz, presidente de la Asociación de Lota y jefe de la delegación que fué a Santiago, agradeció a nombre de los deportistas indicando la satisfacción con que veían esta manifestación de la Compañía de Lota y que sus esfuerzos tenderían siempre a la conquista de nuevos laureles con que hacer más de renombre la zona del carbón en la cual laboraban la mayor parte de los aficionados.

El señor Gobernador del Departamento

Nuestra primera autoridad gubernativa tuvo frases de aliento para la delegación minera y manifestó que este era un triunfo que honraba al Departamento, haciendo indicación que además de una victoria deportiva era la supremacia del carbón sobre el salitre ya que competían dos elementos; el norte representado por la riqueza salitrera y el sur en que el carbón era una de las principales industrias.

Palabras del señor Almirante de la Escuadra don Juan Gerken

Después de haber hablado varios caballeros, entre los cuales podemos mencionar a los señores representantes de los diarios "La Patria" y "El Sur" de Concepción, el señor presidente de la Asociación Coronel señor Llanos, el señor primer alcalde de Lota don Nicanor Astorga, tuvimos oportunidad de oír la cálida voz del señor Almirante de la Escuadra don Juan Gerken, el cual después de los términos vertidos en que se hizo presente a los esfuerzos del músculo y a la inteligencia que es indispensable desplegar, estimaba que un factor indispensable era también la armonía, la cual no sólo se hacia presente en las manifestaciones del deporte sino también entre los altos jefes de la Compañía y los trabajadores del carbón, dignos colaboradores de esta empresa. Terminó manifestando que se complacia de este detalle, lo cual auguraba aún mejores días para la industria y para la patria. El discurso del señor Almirante fué ovacionadísimo.

El señor Jefe del Departamento del Bienestar

don Octavio Astorquiza cerró la manifestación haciendo un resumen de los principales conceptos vertidos durante el banquete en honor de los deportistas y en celebración de su triunfo. Hizo notar especialmente que estos éxitos demostrativos de la superioridad de las provincias en los variados aspectos de la vida nacional, eran altamente beneficiosos para el país en general. Esos éxitos provinciales importaban un llamado de atención hacia el ancho campo que ofrecen las provincias para que prosperen los que son realmente meritorios y hacia la injustificada aglomeración de habitantes en un sólo punto, como es la capital, lo que ocasionaba la inacción y el parasitismo de elementos que podrían encontrar amplias oportunidades de trabajo en el resto del territorio.

Lota había demostrado que para triunfar y ocupar el primer puesto no era absolutamente necesario residir en las grandes ciudades.

Se refirió también el señor Astorquiza a la considerable influencia del deporte en la cultura popular y a la feliz coincidencia que había permitido que los nombres de los clubes a que pertenecían los integrantes del equipo vencedor, representaran las cualidades más esenciales en la vida de una nación. Los nombres de estos clubes eran: "Andrés Bello", que simboliza la intelligencia y la sabiduría; "Ignacio Serrano", exponente del valor patriótico; "Manuel Rodríguez", símbolo de habilidad y abnegación; y "Cousiño", que representa la más noble tradición de trabajo, cooperación y esfuerzo por el engrandecimiento nacional.

Terminó expresando sus felicitaciones y agradecimientos a los deportistas y dirigentes de Lota y Schwager que habían alcanzado con su esfuerzo tan hermoso éxito para la zona carbonífera.

Doctor MELLIBOVSKY
Atiende al público en Monsalves 68
MEDICINA INTERNA
Consultas de 15 a 18 horas

Lota y Schwager campeones de Chile

Nunca en la historia de los deportes de la zona del carbón se había conmovido más el alma popular que al conocerse la victoria grandiosa de nuestros muchachos obtenida en aquella gran justa de la capital de la República en que se medían dos valores del fútbol representados por el norte y sur del territorio.

El telégrafo lacónico nos iba transmitiendo el desarrollo de aquel encuentro y los aficionados de este pueblo seguían el curso de las noticias a través de las pizarras de los diarios.

Primer tiempo: Lota ha logrado la colocación de dos tantos por uno y la victoria se prevía para los colores del deporte de la zona carbonífera.

Todos sin distinción de categorías inquirían noticias sobre el partido y al conocerse el triunfo final que consagraba a nuestros muchachos como los mejores futbolistas del país y por ende los campeones de tantas victorias gloriosas en que se representaba la calidad del músculo, ese entusiasmo propio de esta raza chilena se desbordó por todo el pueblo saludando con vítores el triunfo de los muchachos de este asiento minero.

El conjunto formado por jugadores de Lota y Schwager ha traído hasta el terruño este hermoso triunfo que es fiel reflejo de la disciplina, armonía e inteligencia unidas para hacer del deporte local una fuerza poderosa que haga conocer a través de este querido Chile lo que valen los muchachos del carbón.

Es un triunfo que honra a la región y bien lo han comprendido esa veintena de muchachos que al llegar hasta Lota han visto desbordarse el pueblo entero a través de las calles para premiar con un aplauso sincero su feliz regreso.

Desde hace mucho tiempo una manifestación popular no se veía en nuestro pueblo como la que se brindó a la muchachada de la delegación lotina que trajera el campeonato de Chile en el más popular de los deportes que se practica en el país.

Aun cuando se ha tratado de menoscabar el prestigio alcanzado por los deportistas de Lota y Schwager, es necesario recalcarlo muy alto que han vencido los mejores en esta lucha y los comentarios brindados por cerca veinte mil espectadores en los campos de esport de Ñuñoa dejan claramente establecido que los aficionados de la zona del carbón han respondido con brillo y pujanza sin igual en esta lucha que ha tenido como fin esencial la obtención de la mayor aspiración a que pueden alcanzar los que batallan día a día por el mejoramiento indiscutible de una raza pródiga y eficiente.

Lota se asocia al triunfo alcanzado por los muchachos de la zona del carbón y los felicita por esta victoria que es el mejor premio que podrán ostentar por muchos años, añadiendo a la historia de los deportes de la zona minera un galardón más.

Todo ello es el producto de una concienzuda unión entre todos los elementos que forman el conglomerado de los deportes de estos lados.

Solo resta estimular a estos muchachos haciéndoseles presente la imperiosa necesidad de seguir cultivando su deporte favorito, restando con ello muchos ratos amargos a las entretenciones más sanas.

El cultivo de las actividades del músculo tendrá que traer una lógica consecuencia. Mayor amplitud para las comprensiones de la lucha del diario vivir y la mirada cariñosa de sus jefes que ven en ellos unos elementos de sano orden, capaces de devolver con creces en las múltiples actividades en que se desarrollan.

Deportista honrado es sinónimo de caballero y esta tesis deberán nuestros muchachos mantenerla hasta el fin creando en esta forma un mayor acercamiento que redundará en provechosos frutos para las actividades en que debemos actuar dentro de este vasto asiento minero.

CRONICA LOCAL

El paseo campestre efectuado por el Centro Femenino "Patria y Hogar" en conmemoración al 8.º aniversario de su fundación

Todo un acontecimiento societario resultó el paseo campestre efectuado por la institución femenina que indicamos en el epígrafe con motivo de la celebración del 8.º aniversario de su fundación.

Desde temprano comenzaron a llegar al sitio de la reunión las socias con sus familias, siendo atendidas de inmediato por la comisión respectiva que entregaba a las excursionistas un vaso de ponche de leche de exquisito sabor, dedicándose después a pasar por los contornos del stand de tiro al blanco, lugar éste que constituyera años atrás un hermoso parque, muy bien mantenido y que era motivo de orgullo para la ciudad.

A las 12 se sirvió, bajo las frondosas encinas, un suculento almuerzo, servicio que estuvo a cargo de la señora Domitila de Poblete, Dolores de Amaya, Armandina de Soto y otras, que atendieron con exquisita amabilidad a los invitados y concurrentes.

Terminado el almuerzo, las socias se entregaron a un animado baile, aprovechando las hermosas piezas de música de la victrola Victor que posee la institución, como también las animadas cuecas con que amenizó la tarde una directora del Centro.

A las 17 horas se dió por terminada esta simpática fiesta con motivo del mal tiempo, retirándose todos gratamente complacidos de la celebración del aniversario de esta progresista institución.

Testimonios de simpatía y gratitud recibió don Heráclito Manríquez al dejar a Lota

Espontáneos fueron los testimonios de simpatía y gratitud con que se trató de despedir al señor Heráclito Manríquez Gómez, que por espacio de más de 12 años sirvió el puesto de director de la Escuela "Matías Cousiño" y que por encontrarse con su salud quebrantada inició su retiro en busca de un clima más apropiado para su restablecimiento.

El profesorado, sus numerosos amigos del Casino de Empleados de Lota Alto, los ex alumnos, etc., sinceramente trataron de despedir al señor Manríquez, mas el estado de su salud impidió la realización de estas demostraciones de cariño y gratitud. No obstante le fueron obsequiados algunos recuerdos que él agradeció intensamente.

Por su parte los ex alumnos en número de 50 jóvenes hacen los trámites del caso para enviarle a la ciudad de su residencia una fotografía con un grupo general de aquellos que más cerca de él estuvieron.

"La Opinión", que en varias veces lo contó como colaborador de sus columnas, le desea al señor Manríquez toda clase de felicidades y un pronto restablecimiento de su salud.

Disposiciones que conviene al público conocer con relación a los servicios del correo

En días pasados tuvimos oportunidad de conversar con el señor Administrador de Correos de Lota, don Luis Aguayo, funcionario que tuvo a bien explicarnos algunas nuevas disposiciones relacionadas con la oficina a su cargo y que tienen mucho interés para el público que acude en demanda del servicio postal.

En primer lugar, se sirvió manifestarnos el señor Aguayo, el público ha extrañado la nueva modalidad introducida en la atención de los giros postales. Al respecto debo declarar que al cumplir esta disposición, esta Administración no hace otra cosa que cumplir órdenes impartidas por la Superioridad de los servicios de Correos y Telégrafos, de manera que el público deberá habituarse a llenar las papeletas de remisión, pues a los empleados les está prohibido efectuar este trabajo.

Otra disposición que se está haciendo cumplir es que el interesado coloque las estampillas correspondientes en el sobre y no el empleado de la oficina, pues también le está prohibido por la Dirección.

Además, se hace saber al público que está en vigencia el cobro de $ 0.05 por concepto de cartas sobrantes, es decir, que aquellas cartas que lleguen directamente al Correo, sin otra dirección, destinadas a ser retiradas por los interesados en la oficina misma, deberán pagar la suma precitada.

Asimismo están en vigencia las tarifas postales para los países de las Américas Norte, Central y Sur y España y que son como se indica:

Cartas por cada 20 gramos o fracción de 20 gramos	$ 0.30
Tarjetas postales sencillas	„ 0.20
Con respuesta pagada	„ 0.40
Impresos en general por cada 50 gramos o fracción de 50 gramos	„ 0.10
Diarios, revistas y demás publicaciones de plazo fijo no superior a tres meses, que las imprentas o editores depositen en las oficinas de correos, por cada 50 gramos o fracción de 50 gramos	$ 0.05
Papeles de negocio y muestras por cada 50 gramos o fracción de 50 gramos	„ 0.40
Derechos de certificación	„ 0.50
Aviso de recepción solicitado al depositar la pieza	„ 0.50
Aviso de recepción con posterioridad	„ 1.—
Reclamaciones o peticiones de datos	„ 1.—
Expreso	„ 0.60

La presente tarifa, nos manifestó el señor Aguayo, entró a regir desde el 1.º de Marzo del año en curso.

DIRECTORIO DEL DEPORTIVO "MANUEL BULNES" F. C.

El siguiente es el Directorio de esta institución deportiva:

Presidente honorario, señor Enrique Jolley; vicepresidente honorario, señor Orlando Badilla; presidente efectivo, señor Balduvino Sánchez; vicepresidente, señor Toribio Jara; secretario, señor Gervasio Correa; prosecretario, señor Luis Rodríguez; tesorero, señor Belisario Medina; protesorero, señor Pedro Salas.

Directores, señores Rufino Cartes, Juan Cisternas, Luis Rivas, Secundino Pezzo y Ricardo Pereira.

Delegados ante la Asociación de Fútbol, señores Gervasio Correa, Pedro Bastías y Balduvino Sánchez.

Junta de Contabilidad, señores Fidel Correa y Pedro Bastías.

Capitanes, señores Tránsito Novoa, José Cabeza, Luis Rodríguez y Omar Alarcón.

Guarda útiles, señor Terencio Cisterna.

PANADERIA LOTA ALTO

JUAN PUCHEU P.

Se elabora toda clase de pan, ocupando los mejores materiales

GALLETAS Y PAN DULCE

Se fabrica toda clase de galletas finas. Tortas a solicitud.
Existencia permanente. — Ventas por mayor y menor.

Precios sin competencia

LA COLONIA LOTINA DEL MINERAL DE "EL TENIENTE" (SEWEL) ENVIA SUS FELICITACIONES A LOS CAMPEONES DE FUTBOL DE CHILE.

Nos escribe el señor Pedro Avilez Almuna, que fuera presidente de la Asociación de Arbitros de esta localidad, hagamos llegar hasta los campeones de fútbol de Chile, las más caras felicitaciones de la colonia lotina que trabaja en el mineral de "El Teniente" y de todos los sureños en general, por el triunfo obtenido en el campeonato de fútbol que recientemente se realizó en la capital.

Cumplimos gustosos con este encargo de los lotinos y sureños de ese establecimiento cuprífero.

TODO UN EXITO RESULTO EL BAILE OFRECIDO A LOS CAMPONES DE FUTBOL DE CHILE

El amplio recinto del Mercado de Lota Alto se vió concurridísimo de familias obreras el Sábado 24 del mes recién pasado, las que se dieron cita para participar en el gran baile de gala que se ofreció a los jugadores de fútbol que obtuvieron el triunfo en el Campeonato Nacional efectuado últimamente en la capital.

Más de seiscientas parejas aprovecharon los bailables ejecutados por la banda de músicos del Establecimiento, que estrenó las mejores piezas de su repertorio que se encuentran actualmente en boga.



Durante el paseo Campestre efectuado en el sector del Polígono, por el Centro Patria y Hogar, en celebración del 8.o Aniversario de su fundación.

Ante 20 mil personas y en un match me que marcó la zona norte, obteniendo

Comentando el match de Santiago. — Algunos detalles contra la ciencia de los del sur.—El gran Vidal, te ños.—Las amarguras de Toro y los masajes de O —Las grúas no funcionan en la zona del carbór ro de la escuadra del sur.—Y para muestra tomarse en cuenta en el cuadro nacion

Veinte mil y tantos espectadores concurrieron a la gran brega del Domingo 18 en Santiago. La prensa de aquellos lados habla periquitos de aquel match, tildándolo de que no ha habido técnica, etc. Sólo un diario fué valiente y dijo lo que en realidad había sido el partido.

Sin embargo el público retiróse contento al finalizarse el encuentro, comentándose el juego brusco de los nortinos, detalle en el cual no les ha cabido culpa a los jugadores de la zona sur y que a juicio nuestro consideramos lo mejor del fútbol del país, pese a los consagrados de la capital.

Cómo quisiéramos ver actuar a aquellos consagrados de la capital frente a los carboníferos en nuestro estadio para demostrarles que sólo son jugadores de prensa y que en la cancha no demuestran todo el valer de los muchachos de estos lados.

Un equipo que había sido considerado con condiciones múltiples después de vencer al ídolo santiaguino, era ocho días después un cuadro mediocre según aquella prensa.

No obstante lo cual, los espectadores vieron en el match un juego eficiente durante el primer tiempo y que no estuvo a las alturas en el segundo período porque los rivales del norte deseaban ganar el match a toda costa.

Vidal, nuestro mejor insider del país, demostró sus espléndidas condiciones llegando hasta burlar la defensa de Cortés para indicar lo que valían los players del carbón.

—¿Es usted Cortés, el excelente centro medio de María Elena?...

Y después de esta pregunta el popular Zorro hacía pasar el balón por entre las piernas del más alto valor del fútbol nortino.

Esto tuvo que traer el malestar para los rivales de María Elena. Nuestros muchachos rayaron a gran altura y continuaron perforando la valla de los nortinos.

Isabro de Ida, el gran periodista santiaguino, lanzó un juicio en la revista Olimpica, que es el fiel reflejo del valer del cuadro campeón del año 33.

La técnica de los carboníferos se vió eliminada por el juego pesado en el segundo tiempo, pero de esto no tiene la culpa la muchachada de Lota y Schwager. Debieron responder en cierto modo para evitar mayores males y las consecuencias se ven en González y otros jugadores que han quedado lesionados.

Después del triunfo Toro, nuestro eficiente entrenador, no cabía en sí de gozo ante el aplastante triunfo. Algunas lágrimas corrían por su rostro y se abrazaban con Oliva el masajista. Algunos espectadores vieron a Oliva hacerle masajes a Toro, pues estaba tan agotado como los propios jugadores.



Fco. Aravena

En el camarín de los lotinos

Las felicitaciones eran sin control en el camarín de los lotinos; los cien acompañantes del equipo repartían los aplausos entre esta muchachada.

Un antiguo lotino llegó hasta los jugadores y abrazó emocionado a cada muchacho. Ante la emoción del visitante pudieron darse cuenta que se trataba de una felicitación sincera propia de un hombre que ha vivido lejos del terruño y manifiesta sus impresiones por demás emocionantes ante un triunfo de tal naturaleza.

El secretario de la delegación, señor Chamorro, no dejaba a los jugadores así no más. Inquiridos por algunos dirigentes santiaguinos trató de eliminar toda proposición tentadora y los instó a alcanzar hasta Lota para demostrarles cuanto valen los jugadores mineros. Por más aceite que se quería hacer correr, ello fué eliminado por el activo dirigente.

Aguilera, el popularísimo centro delantero, fué el cañonero obligado de la escuadra del sur. Cuanto blanco se presentaba era aprovechado. Un hermoso tiro centrado de Aranda que dió en el travesaño fué tomado de rebote y a los cinco minutos tenía Lota el primer goal.

Después del segundo tiempo aquello iba para goleada si no hubieran mediado las circunstancias que ya el público conoce.

Fernando Leal es considerado en algunos círculos santiaguinos como un perfecto centro medio, faltándole sólo un poco de malicia para ser un completo player.

A pesar de esto la dirección de la entidad máxima ni siquiera lo



Aravena

ha tomado en cuenta como reserva. En cambio figuran en el cuadro internacional valores anónimos del fútbol chileno.

Pero como los provincianos nos contentamos con todo, bastará más tarde la presencia de cualquier prójimo santiaguino que venga por estos lados y nos cante palinodias del fútbol sureño para que lo atendamos y le demos toda clase de facilidades.

Entretanto continuamos en el mejor de los mundos. En deporte como en todo, Santiago es todo Chile.

Y cada vez que la Federación necesita dinero, allá estaremos los sureños dispuestos a hacerles fondos para que paseen los deportistas santiaguinos.

De una entrada de más de veinte mil pesos del partido Lota-María Elena, los contendores han recibido $ 4,000.— más o menos.

Todo lo demás ha quedado en poder de la Federación para que se invierta en mejoramientos para los de allá... en cambio en el resto del país no tenemos ni siquiera un estadio con que hacer la parada...

Penaltiky.

Algunos juicios e impresiones de nuestros hombres en la justa de Santiago

Sobre el valor de nuestros muchachos que el Domingo 18 de Marzo conquistaron el título de "Campeones de Chile", nos han dado algunos deportistas las siguientes impresiones:

Carmen Torres.—Es un muchacho joven que tiene una valentía proverbial. En numerosas ocasiones ante los ataques de los delanteros de "María Elena" debió intervenir en momentos de peligro sólo comparables a aquellos grandes de gratos recuerdos para la afición nacional.

Es un maestro Guerrero, y creemos que a Torres le cabría el título del pequeño maestro del balompié. Una vista segurísima hace que conozca las intenciones de los delanteros contrarios y el resultado se palpa con la brillante presentación que ha hecho en numerosas ocasiones. Mucho se espera de este muchacho de Schwager y consideramos que su porvenir es brillantedadas sus espléndidas condiciones unidas a una temperancia proverbial.

Pedro 2.° Leal.—Zaguero izquierdo de la selección lotina. Es un antiguo jugador de fútbol. Hace 14 años que practica este deporte y ha sido considerado como uno de los fuertes baluartes en la defensa de los colores de Lota. Tuvo como representación en el mismo puesto la defensa de los colores de la Liga de Curanilahue cuando esta entidad se clasificó campeón de la Séptima Zona años atrás.

Es popularmente conocido con el nombre de Nego Leal y ha hecho brillantes partidos no solamente por su club sino que también como



Vidal

defensor de los colores lotinos en los más duros partidos de selección.

De una dureza en las jugadas, es el terror de los delanteros cuando se cambian por el juego brusco. Es un chispeador obligado de los encuentros y en su elemento está cuando los ágiles se permiten hacerle algunas caricias sobre los tobillos.

Armando Rivera.—Es el zaguero derecho de la selección local. Jugador de grandes recursos, concuerda con eficiencia en el seleccionado lotino. No tiene un juego que llame la atención de la popularidad. Es más bien un técnico del balón y a esto se debe su inclusión en el conjunto de Lota.



Rivera

Sus rechazos del balón no son disparatados sino que representan al jugador eficaz que trata de alimentar a sus compañeros para que el cuadro en conjunto rinda los más positivos beneficios.

Rivera es un muchacho sobrio como corresponde a todo buen deportista y esto hace que los dirigentes lo miren con confianza en todas sus manifestaciones.

Nunca se excede en sus entusiasmos y se mantiene en sus grandes condiciones de gran zaguero derecho.

Manuel Alvarez.—Aquí tenemos un muchacho de grandes recursos que en el partido en Santiago rindió positivos beneficios para el cuadro carbonero. En un puesto delicado, debió recurrir a todas sus bondades para poder desbaratar las jugadas del mejor puntero contrario.

Alvarez se da todo entero en los partidos y llega a ser considerado como un eficiente medio zaguero, por cuyo costado es difícil la entrada de los ágiles.

Presiona a los rivales y los obliga a desprenderse del balón sin apremios para la zaga.

Es un colaborador eficaz que se encuentra en su verdadero puesto.

Fernando Leal.—Ha sido capitán de los seleccionados en varias ocasiones. Bajo su responsabilidad ha actuado el cuadro de la provincia. Y nunca se había entregado un equipo a un dirigente con mayor capacidad para defender los colores de su pueblo.

Limpio en
cho amor p
recibido en
premio: La
peonato de
Fernando
sentó a su
de Santiag
trega este
haber obte
toria. El b
tán de los
Schwager
so por sus
portista y

Victor
puede habl
na, el cic
Las excele
co que hoy
trado en A
Y por ah
sideró com
medios za

Aravena
cho del ve
da vez que
ridos vem
blandiendo
des que l
como un

...rable Lota se impuso en Santiago por 3-2 ... título de Campeón de Fútbol de Chile

... gran brega. — El chispeo de los muchachos del norte ... el centro medio Cortés. — Mucha técnica de los sure... El camarín de los lotinos rodeado de admiradores. ...lta más aceite en Santiago. — Aguilera, el cañone... ...otones del seleccionado carbonífero dignos de ... hable usted de que no hay centralismo.

...as, con mu... ...ro equipo, ha ...en el mejor ...a de un cam...

...orgullo pre... ...a a la justa ...ello nos en... ...después de ...ermosa vic... ...ente capi... ...es de Lota y ...uestro aplau... ...antes de de...

...de nadie se ...os de Arave... ...ñado zaguero. ...ubol científi... ...ha encon... ...discípulo. ...Orth lo con... ...sabado de los ...estos lados.

...corazón mu... ...portista y ca... ...es son reque... ...defensor ...extremida... ...considerado

La linea media de los lotinos fué el baluarte donde se estrellaron todas las arremetidas de aquellos ágiles nortinos y junto a ese baluarte hay necesidad de considerar a Victor como el alma de la media zaga.

Francisco Aravena.—Pancho Aravena es el mejor puntero derecho de la región. Muchacho joven, ha logrado colocarse en la avanzada de este difícil puesto. De una rapidez especial para el puesto que representa, Pancho es un alero derecho terror de las zagas enemigas.

Aravena ha logrado asimilar el juego de conjunto que ha visto desarrollarse en los grandes equipos capitolinos.

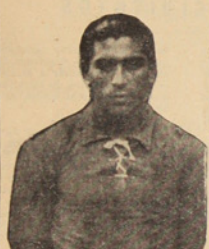

P. Leal

Una jira por el extranjero le ha sido por demás beneficiosa. Sus recursos le dan margen para hacer abrirse las defensas y ante su ligereza se empañan las jugadas de los buenos defensores. Aravena una vez que ha logrado burlar la vigilancia contraria, no hay jugador que pueda detenerlo reglamentariamente y casi siempre este detalle va seguido de la perforación de la valla contraria.

Carlos Vidal.—Qué puede decirse del científico e inteligente insider derecho. Sus condiciones de buen atleta le valen hoy por hoy el más alto valor con que puede tentarse a un profesional.

El gran Vidal ha rechazado ofertas por demás lisonjeras y el gran insider permanece en calidad de aficionado por considerarlo así como buen deportista.

Ha estado en el extranjero en numerosas ocasiones y ha sido el alma del equipo chileno en muchas oportunidades.

Al ver actuar a Vidal hemos podido darnos cuenta del poderío de un equipo cuando cuenta con hombres de profundos recursos futbolísticos como él.

Una entrega matemática de pelota es un tanto hecho. Sabe medir la carrera de un contrario y hacer entrega del balón para que sea aprovechado por un compañero mejor colocado. No es un ambicioso en la colocación de goles. Sólo desea el triunfo del equipo en que actúa. En resumen, un delantero eficiente y de recursos inmejorables. Lo mejor del deporte nacional.

Juan Aguilera.—A Juan Aguilera se debe el triunfo del campeonato de Chile dicen los entendidos. Esos tres potentes gambetazos son tres sonoros vivas que la afición lanzó en aquella memorable justa de Santiago. Y más tarde el aviso telegráfico: "Gracias al inteligente centro delantero carbonífero, tenemos un campeonato de Chile". Indudablemente Aguilera fué el rematador de aquellas brillantes jugadas de todo un equipo. Y modestamente nos cuenta su hazaña. Estaba de por medio el honor de la zona del oro negro. Un blanco visto a tiempo y Aguilera despedía un cañonazo que llevaba toda el alma de los hijos del sur.

Juan Aguilera es un consagrado del balompié desde hace mucho tiempo. Profundos conocimientos ha adquirido con su permanencia en tierras extranjeras. Es un internacional del deporte y qué hermoso dueto hace con Vidal. El ala derecha del conjunto zonal respondió con creces a la expectación de estos lados.

Alberto González.—Nuestro gran insider debió sufrir las molestias del viaje y se desambientó en Santiago.

El poderío de su dribling no tuvo la brillantez que él hubiera querido en aquella contienda del balón.

Y más tarde, después de haber estado haciendo un partido emocionante, pese a estos factores, hubo de sufrir un serio accidente que lo privó de terminar el partido.

La brusquedad del juego de los contrarios quiso hacerse presente ante el inteligente juego desplegado por Gonzalez y esta era la única medida que podían tomar sus rivales para eliminar sus jugadas eficaces.

No obstante lo cual, González se comportó para rendir el mayor provecho en favor de su equipo.

Pedro Araneda.—Y llegamos al final con la actuación del defensor del ala izquierda Pedro Araneda.

Un muchacho joven que se inicia desde poco tiempo en las lides de la selección local.

Hermosos partidos ha hecho Araneda, especialmente en Concepción actuando en el ala izquierda de la selección.

Rayó a la altura de sus compañeros de ataque en Santiago y mantuvo latente las jugadas del quinteto mediante buenas centradas que fueron de peligro para la defensa nortina.

Las reservas del cuadro, representadas por Miranda, Pedro Leal, Pedro Soto y Carlos Contreras, estuvieron en todo momento en condiciones de poder entrar a reemplazar a sus compañeros, demostrando una profunda disciplina que los hace acreedores al reconocimiento de la afición local.

Victor Toro.—Sobre todos estos detalles cabe ahora mencionar la actuación de nuestro viejo internacional Victor Toro, convertido en la actualidad en un eficiente preparador de equipos de fútbol. Sus sabios consejos han sido aprovechados por los muchachos, y bien se merece Torito un aplauso por el triunfo obtenido gracias a la buena preparación que ha tenido bajo sus manos.

La Zona Austral, representada por Temuco, Osorno y Puerto Montt, fué vencida por la selección lotina por el elevado escore de 6x1. — Hasta la realización de este encuentro, el cuadro de la Zona Carbonífera no había demostrado su verdadero poderío.

Para la historia del deporte local debemos consignar en nuestras crónicas los encuentros efectuados durante el mes y cabe mencionar especialmente en esta ocasión el cotejo llevado a efecto en nuestro campo de juegos de Lota entre las selecciones de la zona austral y el cuadro de la región carbonífera, equipo este último que ha estado representando a la provincia en la selección nacional del amateurismo nacional.

Aun cuando en el cuadro visitante venían figuras de importancia como valores individuales de esta representación, podemos decir que no fué un conjunto que pudiera hacer dar todo lo que podía al cuadro carbonero.

Las informaciones de la prensa del sur del país hacían mención a que esta selección no representaba el verdadero poderío del fútbol austral, sin embargo ante la incógnita propia de esta clase de matches, el acontecimiento deportivo era esperado con expectación por la afición local, como asimismo por elementos de otros pueblos que deseaban ver medirse al cuadro



Alvarez

local ante un equipo de resonancia.

En esta virtud las acciones se desarrollaron en forma lenta, después de la gran ventaja obtenida por el cuadro capitaneado por Fernando Leal, equipo este que se impuso con su mejor escuela desde los primeros momentos, llevando hasta la valla custodiada por Fuentes, la jurisdicción propia de un conjunto de mayor valer.

Está especie de semifinal para el cuadro carbonero sirvió de ejemplo para poder señalar algunos valores del posible equipo que tendría la representación en Santiago.

En efecto, pudo notarse la falla del ala izquierda, en cuyo puesto el puntero izquierdo Manriquez, de la selección de Schwager, no logró satisfacer los deseos de la afición local, pensándose de inmediato en la inclusión de Araneda, jugador que aún no está a la altura de sus compañeros de ataque, es un elemento que en algunas ocasiones sirve el puesto con todo entusiasmo haciendo un buen juego de conjunto con su compañero de ataque el gran González.

Otro jugador que logró destacarse en forma amplia fué Torres, el guardameta de los locales, que une a su juventud una vista segura para responder en el arco, lo cual le ha valido la inclusión definitiva en el cuadro nacional.

Hecho este comentario podemos entrar en el desarrollo del encuentro de aquel Domingo:

Carlos Cousiño y Luis Cousiño hicieron el preliminar

Los juveniles (?) de los clubes mencionados tuvieron a su cargo el preliminar y sus acciones merecieron aplausos, pues nos demostraron buenas jugadas, terminando el partido con la cuenta de 3 tantos para el Carlos contra dos del Luis.

Momentos más tarde, a las órdenes del árbitro temuquense señor Castro, los equipos del partido de fondo se tendieron como sigue:

Zona Carbonifera

Torres
Leal Rivera
V. Aravena F. Leal M. Alvarez
C. Vidal Aguilera González
F. Aravena Manriquez
O
Aguilar Elorz
Lagos Vilches Bravo
Cifuentes Calderón Vera
Barria Ojeda
Fuentes

Zona Austral

Los australes deben jugar contra el sol y el partido se inicia a las 15.25 horas.

Los lotinos se presentan de inmediato en el campo de los verdes y se notan los deseos de entrar en lucha abierta.

Primer goal para Lota

Cinco minutos de juego van corridos cuando los lotinos logran localizar el primer tanto para sus colores.

Un hermoso pase de González que Ojeda no alcanza a desviar, llega hasta los pies de Aravena, que se corre y se entra veloz, lanzando un tiro esquinado que encuentra la red de la zona austral.

Los australes se sitúan en el campo de Lota, no alcanzando buenos resultados sus tentativas por la buena colocación de Leal y Rivera.

Aguilera coloca el segundo tanto para Lota

Escasos minutos habían transcurrido cuando nuevamente los lotinos perforan la valla de Fuentes mediante excelente combinación de Vidal, que entrega una hermosa pelota al ágil Aguilera que decreta el segundo goal.



Araneda



González

Jabón "Hamburgo"
Tipo Inglés
Jabón "GLORIA"
Resina Superior
Ambos obtuvieron Primer Premio en la Exposición Agrícola e Industrial de Concepción
Pídalos en los ECONOMATOS.

Los australes ligeramente desmoralizados

Los sureños se ven ligeramente sin armonía ante las arremetidas de los ágiles lotinos. Tratan de coordinar sus líneas, interviniendo Calderón para alimentar la línea de delanteros.

Aravena, Leal y Alvarez están atentos a las corridas de los australes e intervienen para desbaratar las jugadas de Vilches que se combina con Elorz, tratando de ponerlo en juego sin resultados positivos para los colores de los visitantes.

Tercero y cuarto goals por intermedio del gran Aguilera

Un pase lento de Vidal entregado con justeza a los compañeros de ataque sin la intervención de la zaga enemiga, se aprovecha por Aguilera que hace el tercer goal, y después de otra combinación brillante vemos nuevamente al gran centro delantero llegar hasta el arco de Fuentes con la perforación por cuarta vez.

Termina el primer tiempo con esta ventaja apreciable para los locales y después del descanso reglamentario los australes juegan más coordinados, tornándose el encuentro más movido y de peligro para los residentes.

Una linda atajada de Torres

Torres, que presionado por los delanteros del sur devuelve buenos tiros, se hace presente con una atajada brillantísima que le valió grandes aplausos cuando el tanto era una cosa segurísima.

Estando contra su arco alcanza a desviar el balón que Bravo ya introducía en el arco.

Elorz eleva un tiro a escasos metros

Los australes obligan a los lotinos a un mejor trabajo. En efecto las jugadas se suceden con mayor brillo y rapidez. El puntero derecho Elorz está en situación de alcanzar a descontar ventajas para su cuadro y en buena colocación levanta el balón a escasos metros del arco de Torres.

Primer tanto para la zona austral

Una falta dentro del área de castigo de los lotinos es sancionada por el árbitro del match.

Lagos es llamado a servir la falta y lo hace al cuerpo de Torres que devuelve la pelota, siendo cogida por el mismo delantero, haciendo el primer tanto para los colores de los visitantes.

Quinto goal para Lota mediante tiro penal

Es ahora un tiro de penal para los australes que sirve Vidal. Nuestro mejor delantero nacional hace ver en este tiro de castigo su profundo conocimiento del fútbol. Es así como vemos perforar la valla de Fuentes por quinta vez después de haberse repetido el tiro de castigo. Una vez a la derecha, otra vez a la izquierda.

El partido termina con el sexto tanto de los lotinos

El sexto y último tanto para los colores de Lota es hecho por Pancho Aravena mediante golpe de cabeza, después de haberse servido un tiro esquina con lo cual la cuenta señalada en este memorable encuentro fué el siguiente:

Lota, seis tantos.
Zona Austral, un tante.

Crónica Local

ECOS DE UN PASEO CAMPESTRE

A mediados del mes que recién acaba de pasar, se llevó a efecto un paseo campestre organizado por el personal de la Sección Veta Arriba Norte del Pique Grande Carlos, en el pintoresco lugar del recinto de los guarda bosques.

Durante el transcurso de la fiesta reinó la mayor alegría, dándole también mayor colorido la presencia de numerosas señoritas que animaron en forma especial el paseo de nuestra referencia.

Amenizó la reunión una estudiantina formada por los siguientes aficionados, señores: Eulogio 2.º Alarcón y Miguel Cartes, guitarristas; Erasmo Figueroa y Luis Oñate, acordeonistas; y Faustino Alegría, mandolino. El señor Justo Espinoza, director, concertador y organizador de la orquesta, mantuvo en constante hilaridad a los paseantes, que al llegar la tarde se retiraron sumamente complacidos del hermoso día pasado al aire libre en grata camaradería.

Tenemos encargo de los asistentes de agradecer a la comisión organizadora por el feliz éxito del paseo campestre, señores: Braulio 2.º Gómez, Ramón Urra, Faustino Alegría, Pablo Ramírez, Pedro Cerda, Manuel Vásquez, Francisco Rodríguez y Tránsito Sáez.

Asistieron las siguientes personas, aparte de las ya nombradas más arriba, señores: Benito 2.º Godoy, Juan Sáez, Evaristo Vigueras, José Dassance, Nicolás Vásquez, Juan Ramírez, Adolfo Ceballos, Carmen Ulloa, Juan Vásquez, Gaspar Zambrano, Víctor M. Durán, Celso Hermosilla, Domingo Toro, Miguel Cartes y Manuel García.

Nuevo directorio tiene la Sociedad de Obreros Ex Fundición de Cobre

En junta general y en conformidad a lo dispuesto por los estatutos, la Sociedad indicada procedió a cambiar Directorio, recayendo el nombramiento de dirigentes en las personas cuyos nombres publicamos a continuación:

Presidente honorario, señor José A. Lara; presidente efectivo, señor José B. Salas; vicepresidente, señor Lino M. Moraga; secretario, señor José E. Quiñones; prosecretario, señor Edmundo Aguilera; tesorero, señor Moisés Aguilera; protesorero, señor Ramón Arriagada.

Directores, señores Julio Orellana, Lisandro Gatica, Roberto Gómez, Humberto Mora y Genaro Gómez.

Revisores de cuenta, señores José Vega, Juan H. Hernández y José A. Retamal.

Evite Incendios
Por cortocircuitos o sobrecargas
Proteja sus instalaciones eléctricas con el
Tapón automático "ELFA"
No se quema ni se gasta
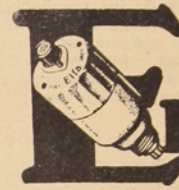

Desconexión automática
Se construye para 4, 6, 10 y 15 Amperes y hasta las tensiones de 380 Voltios
Reemplaze los tapones fusibles comunes, por los tapones automáticos "ELFA" para mayor tranquilidad y satisfacción.
En Chile hay instalados más de 50,000 tapones "ELFA"
Solicite informaciones y precios a
JUAN CEPPI, INGENIERO
Representante AEG-Cia. Sudamericana de Electricidad
Teléfono 870 — CONCEPCION — Casilla 86-C.

AGRADECIMIENTOS

La familia Mellado Castillo nos encarga hacer públicos sus más sinceros agradecimientos a todas las personas amigas que se dignaron acompañar al cementerio los restos mortales de su deudo, señor Hipólito Mellado Castillo (Q. E. P. D.)

También hace extensivos estos agradecimientos al personal del taller eléctrico del Pique Grande, al cual perteneció por espacio de dos meses y que demostrando un alto espíritu de solidaridad, auxiliaron en forma oportuna y eficiente a su compañero.

El señor Alejandro San Martín da sus más sinceros agradecimientos a todas sus relaciones que se dignaron acompañar a la inhumación de los restos de su hijito Orlando San Martín Rocha, fallecido últimamente.

El señor Luis Gherens agradece a sus compañeros del Laboreo Veta Arriba Norte del Pique Grande Carlos y en especial al mayordomo señor Braulio 2.º Gómez, por la generosa iniciativa de efectuarle una erogación que mitigara en parte la delicada situación económica, ocasionada por una larga enfermedad que lo imposibilitó para trabajar por más de dos meses.

El nuevo directorio del "Luis Cousiño" F. C.

El siguiente es el Directorio del club que mencionamos en el rubro y que regirá los destinos de la institución en el presente año:

Presidente honorario, señor Guillermo Hurtado; vicepresidente honorario, señor Juan B. Aburto Cyra; presidente efectivo, señor Luis Humberto Muñoz; vicepresidente, señor Jacinto Sandoval; secretario, señor Domingo Neira; prosecretario, señor Evaristo Sanhueza; tesorero, señor Luis A. Carrasco; protesorero, señor Luis 2.º Vega.

Directores, señores Abelardo 2.º Henríquez, Nolberto Vergara, Nolberto Ramírez, David Avendaño y Manuel 2.º Núñez.

Junta de Contabilidad, señores Jacinto Sandoval, Luis 2.º Vega y Domingo Neira.

Delegados ante la Asociación de Fútbol, señores Luis A. Carrasco, Luis Hto. Muñoz y Jacinto Sandoval.

Capitán del primer equipo, señor Alberto González.

Vicecapitán del primer equipo, señor David Avendaño.

GRAN CARNICERIA "LA PENQUISTA"
(Puertas Anchas)
Comercio 740 - Teléfono 43
Cada día se prestigia más, y aumenta considerablemente la clientela debido a que las carnes de vacuno que expende son frescas y de primera calidad. Además da estrictamente el peso exacto y reparte a domicilio.
Atendida por su propietario y un personal atento y bien educado.
Sucursal de "La Penquista" en calle Lautaro esq. Comercio
Juan Tapia C.

"LA CASA CHICA"

al cumplir 2 años en ésta, anuncia a su distinguida clientela que, rebajará grandemente los artículos especialmente en medias y lanas finas.

Aproveche la ocasión que le brinda "LA CASA CHICA", Comercio 642

Lana **"Magnolia"** con seda a $ 1.20, $ 1.40 y $ 1.60 madeja.

Lana **"Rosa"** especial a $ 1.30 madeja.

Medias mercerizadas con flecha desde $ 3.80 el par y de seda desde $ 3.60 sin falla.

Calzoncillos largos, calidad insuperable a $ 7.40.

Calcetines mercerizados para caballeros a $ 3.40.

Calcetines fantasía desde $ 4.50.

Hilo de 200 yardas a $ 1.— carretilla.

Visite **"La Casa Chica"** y se convencerá que es la única que vende más barato.

Las chombas de los campeones de Chile, no fallaron ni se destiñeron porque fueron compradas en "LA CASA CHICA".

VICTOR RODRIGUEZ

ECONOMATO
DE LA
Compañía Carbonífera e Industrial de Lota

"ROEDOR"

Mata ratones, pulgas, chinches, cucarachas y otros insectos.

Solicítenos detalles

Comprando un cartucho de este nuevo invento se le aplicará en su casa sin mayores gastos para el comprador

EL JEFE

Directorio del Club de rayuela "Unión Obrero"

Con asistencia de 43 socios se efectuó el cambio de Directorio de esta institución rayuelera de Lota Alto, quedando nombradas las siguientes personas:

Presidente, señor Juan Salgado; vicepresidente, señor José M. Vergara; secretario, señor Rafael A. Contreras C.; tesorero, señor Francisco Barra S.; protesorero, señor Manuel Sepúlveda.

Revisores de cuentas, señores Luis A. Montes y Carlos Quilodrán B.

Director y capitán, señor Oscar Henríquez; director, señor Dorisio Cruz; 2.º capitán, señor Agustín Andrades; enfermero, señor José del C. Navarro; delegados ante la Asociación de Rayuela, señores Rafael Contreras C. y Oscar Henríquez R.

Directorio del Deportivo "Arturo Prat"

El club particular de fútbol "Arturo Prat" de Lota Bajo, nos ha enviado la siguiente nómina de su nuevo Directorio:

Presidente honorario, señor Rafael Rodríguez; vicepresidente honorario, señor Armando Badilla; presidente efectivo, señor Santiago Muñoz; vicepresidente, señor Juan Salgado; secretario, señor Juan A. Rodríguez A.; prosecretario, señor Eleuterio Peña; tesorero, señor Gilberto Monsálvez; protesorero, señor José Hernández.

Directores, señores José M. Hernández, Cipriano Ramírez, Lorenzo Hidalgo e Ismael Gallardo.

Jefe de útiles, señor Juan Salgado.

Libro interesante que conviene conocer

La literatura pedagógica chilena acaba de enriquecerse con una nueva obra de la cual es autor don Oscar N. García, ex inspector del Departamento de Educación Física, ex catedrático del Instituto Nacional, Instituto Superior, Escuela de Artes y Oficios, etc.

La obra se titula "Juegos pedagógicos" y consta de 400 páginas, obra que no vacilamos en recomendar a nuestros lectores y público en general y en especial a los padres de familia, profesores, carabineros, estudiantes y sociedades deportivas, ya que la obra de este catedrático chileno constituye un aporte valiosísimo para la cultura corporal, etc.

El libro puede solicitarse directamente al profesor García en Santiago, Bellavista 263. Su valor es de diez pesos.

TODO UN EXITO RESULTO EL BAILE ORGANIZADO POR LA SOCIEDAD DE EMPLEADOS DE LOTA

Como se había anunciado, el Sábado 17 y Domingo 18, se llevó a efecto en los salones del Hotel Central el gran baile que con fines de beneficencia organizó la Sociedad de Empleados de Comercio.

La fiesta se desarrolló dentro del más perfecto orden y entusiasmo y creemos habrá dejado un grato recuerdo en los asistentes a ella.

Una vez más los empleados han demostrado el alto grado de cultura, ya que no han omitido sacrificios en busca de un ideal y este es el reunir fondos para poder aumentar su biblioteca y fomentar de este modo la cultura entre los socios. Por otra parte se nos ha informado que piensan, a medida que sus fuerzas alcancen, ayudar a algunos desvalidos que hoy viven en la indigencia..

Es de aplaudir los nobles ideales que guían a los componentes de esta institución y por nuestra parte felicitamos a sus socios y Directorio.

LA RELOJERIA TIC-TAC

Ha contratado a dos relojeros muy competentes para dar cumplimiento a su numerosa clientela y servir en la mejor forma posible al público con puntualidad, precisión y corrección esmerada.

Los obreros de Lota pueden estar de plácemes ya que para ellos la hora buena es de primera necesidad. Los trabajos son estrictamente garantidos.

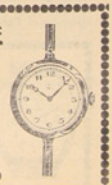

CALLE PINTO 151

Luis Grandón

VIDA SOCIAL

Matrimonio.—El Domingo 25 de Marzo fué bendecido el matrimonio del señor Luis Neira Mora con la señorita Adriana Contreras Guzmán, en la Iglesia de Lota Alto, por el Rvdo. Padre señor Morand Ohrel.

Sirvieron de padrinos el señor Miguel Contreras Guzmán y señora Leonor Millar de Contreras.

Después de la ceremonia religiosa se efectuó en casa de la novia una animada tertulia y a la que concurrieron las siguientes personas: señor Luis Neira Mora y esposa, señor Miguel Contreras Guzmán y señora Leonor Millar de Contreras, señor Adolfo Neira Riquelme y señorita Adela Neira Mora, señor Adolfo 2.º Neira Mora, señorita Milagro Flores Gallegos, señor Juan Jofré y señora Rosa de Jofré, señora Juana de Véjar, señora Aurora Espinoza de Contreras, señorita María Flores, señora Emelina Espinoza de Neira, señorita Luisa Jofré, señorita Amelia Millar Cárcamo, y los señores: Carlos y Miguel Parra Sanhueza, Carlos Pablaza, Roberto y Eduardo Saelzer, Alfredo Quezada Adriazola, Oscar Azócar en representación del Rvdo. señor Morand Ohrel, Artemio Cuevas Ríos, Enrique Alveal Almendra y Santiago Inzunza Ortiz.

—Próximamente contraerá matrimonio la señorita Sara Díaz Wole, con el señor Manuel Reyno Urbina.

Nacimientos—Havenido al mundo en Curanilahue, una hijita del señor Galvarino Piñeiro Schoffine y de la señora Etelinda Rodríguez de Piñeiro.

—Ha nacido una hijita, del señor Juan Torres y de la señora Estela Zapata de Torres.

—Una hijita del señor Guillermo Durán y de la señora Ana Soto de Durán.

—Un hijito del señor Tránsito Sáez y de la señora Clementina Hidalgo de Sáez.

—Ha venido un hijito del señor Francisco Saravia y de la señora Ana Parada de Saravia.

Malón.—Con motivo de trasladarse de la Escuela Industrial de Concepción a la Escuela de Artes y Oficios de Santiago el joven Juan Bautista Aburto Sáez, un grupo de sus relaciones lo sorprendieron el día 7 del mes recién pasado con un malón.

Asistieron a la fiesta de nuestra referencia las siguientes personas:

Caballeros: señores Juan B. Aburto Cyra, Emilio Castillo y Miguel 2.º Contreras.

Señoras: Eduvigis S. de Aburto, Elena Blackwood de Castillo y Prosperina R. de Contreras.

Señoritas: Delfina Montalba, Luisa Sáez, Irma Aburto, Enriqueta Aburto, Ester Aburto G., Lidia Haffner, Olga Nova, María Aburto G., Digna Castillo B., Emilia Castillo, Zoila Aburto S., Flora Zanetta, Aida Sepúlveda, Elsa Barriga y Elba Contreras.

Jóvenes: Juan B. Aburto S., Osvaldo Aburto S., Horacio Castillo Blackwood, Federico Ramírez Sánchez, Manuel Irribarra, Benjamín Negrete, José M. Rodríguez, Francisco Pereira y Héctor Urra.

INMEMORIAM

La señora Prosperina viuda de Pinto, ruega a sus amigas y relaciones tengan a bien acompañarla a la misa que se oficiará en la Iglesia de Lota Alto por el descanso de su esposo señor Rodolfo Pinto (Q. E. P. D.), y que se llevará a efecto el 10 de Abril a las 8 horas.

PREMIOS POR "CASAS ASEADAS" Y "BALCONES ADORNADOS", OTORGADOS POR LA COMPAÑIA CARBONIFERA E INDUSTRIAL DE LOTA, CORRESPONDIENTE AL MES DE FEBRERO DE 1934.

"CASAS ASEADAS"

Premio extraordinario consistente en un "mueble", concedido al señor José E. Concha Campos, electricista de la Central Thermo Eléctrica, que vive con su esposa Irmina Vergara y dos hijos, en el Pabellón 14, casa 7.

Primer premio. Concedido al señor Onofre Delgado Concha, carpintero de la Población, que vive con su esposa Balbina Cisternas y tres hijos, en el Pabellón 55, casa 9.

"BALCONES ADORNADOS"

Primer premio. Concedido al señor Arturo Scalla Vega, electricista del Chiflón Carlos, que vive con su esposa Elisa Neira y una hija, en el Pabellón 77, casa 3.

Segundo premio. Concedido al señor Juan Fuentealba Torres, corredor del Chiflón Carlos, que vive con su esposa Lavinia Leal y dos hijos, en el Pabellón 78, casa 8.

ESCUELA "CHILE" DE TELEGRAFIA ELECTRICA

La Escuela "Chile" de Telegrafía Eléctrica, plantel de carácter profesional que funciona desde hace 15 años, ubicada en Santiago, calle Molina N.º 337, tiene abierta la matrícula.

Erogaciones

El señor Romilio Suazo, operario del Chiflón, nos pide dar sus agradecimientos a sus compañeros de trabajo del segundo turno, sección tráfico interior, por la generosa ayuda hecha en su favor con motivo de su enfermedad que lo imposibilitó por cierto tiempo para trabajar.

Señores: Juan Maldonado, $ 1.—; Roberto Mendoza, $ 2.—; Manuel Campos, $ 1.—; Antonio Rival, $ 0.40; José Riquelme, $ 1.—; Selín Aravena, $ 0.60; Santos Vargas, $ 1.—; Víctor Rubio, $ 1.—; Rosendo Recabal, $ 1.—; Manuel Herrera, $ 1.—; Julio Muñoz, $ 1.—; Fernando Varela, $ 1.—; Federico Leal, $ 1.—; Celedonio Neira, $ 1.—; Guillermo Olate, $ 1.—; Cecilio Arriagada, $ 1.—; Juan Riquelme, $ 1.—; Eduardo Aedo, $ 1.—; José Soto, $ 0.10; Víctor Valenzuela, $ 1.—; Domingo Núñez, $ 1.—; Polidoro Landeros, $ 1.—; Misael Muñoz, $ 1.—; Manuel Saavedra, $ 0.60; Julio Leal, $ 0.60; Domingo Salas, $ 1.—; Bautista Ulloa, $ 0.60; José Alvarez, $ 0.60; Juan Arévalo, $ 0.40; Juan Contreras, $ 0.60; Benito Nova, $ 1.—; Delfín Bustos, $ 1.—; Santiago Gavilán, $ 1.—; Humberto Milla, $ 1.—; Adolfo Garrido, $ 0.40; Alberto Medina, $ 0.40; Alfonso Reyes, $ 0.40; Juan de la Cruz Vega, $ 0.60; Antonio Jara, $ 1.—; Moisés Caneino, $ 1.—; José Mendoza, $ 0.50; Luis Amaya, $ 0.80; José Aburto, $ 0.60; Juan de Dios Gallegos, $ 1.—; Juan Vergara, $ 0.60; Luis Cartes, $ 10.—; José S. Sepúlveda, $ 1.—; Eliseo Toledo, $ 0.40; Carmen Vargas, $ 0.40; Juan Cariaga, $ 0.40; Alfredo Azócar, $ 1.—; Gregorio Riffo, $ 1.—; Elías Ibacache, $ 0.40; Rufino Cartes, $ 0.20, y Juan Silva, $ 0.40.



RELOJERIA BARBIER

ES LA MEJOR

EXISTENCIA EN RELOJES

Si desea usted un trabajo eficiente y duradero, visítenme para caballeros y señoras—Relojes de pared y artículos varios para regalos a los mismos precios antiguos.

Ampolletas eléctricas solo a $ 3.50 c/u.

GUILLERMO BARBIER W.

SERVICIO METEOROLÓGICO DE LOTA ALTO

Observaciones registradas hasta el 25 de Marzo de 1934 y su comparación con el año anterior en igual lapso de tiempo.

TERMOMETRIA

Temperatura	A la sombra 1933	A la sombra 1934	Cielo descubierto 1934
Máxima del año	28°	28°	35°
Mínima del año	0.5°	8°	5°

HIGROMETRIA

Humedad del aire	1933	1934
Máxima del año	96	93
Mínima del año	33	38

BAROMETRIA

Presión atmosférica	1933	1934
Máxima del año	773	773
Mínima del año	755	760

PLUVIOMETRIA

Milímetros de agua caida	1933	1934
Total hasta la fecha	126.1	56.8
Total en el año	882.8	

AGUA CAIDA EN 1933 Y EN LO QUE VA CORRIDO DEL PRESENTE AÑO

	1933		1934	
Enero	79.5	milímetros	2.3	milímetros
Febrero	5.0	„	13.9	„
Marzo	41.6	„	40.6	
Abril	81.0	„		
Mayo	120.5	„		
Junio	181.4	„		
Julio	71.6	„		
Agosto	123.9	„		
Septiembre	65.9	„		
Octubre	78.8	„		
Noviembre	7.6	„		
Diciembre	26.0	„		
TOTAL	882.8	„	56.8	„

Hora de la plea y baja mar en el puerto de Lota, durante el mes de Abril de 1934

Arreglada a la Hora Oficial

Fecha	PLEAMAR	BAJAMAR	PLEAMAR	BAJAMAR
1	10 19 A. M.	4 20 A. M.	10 37 P. M.	4.31 P. M.
2	10 56 „	4 49 „	11 16 „	5.08 „
3	11.37 „	5.28 „	12 — „	5.49 „
4	—. — „	6.12 „	— 23 „	6.35 „
5	—.52 „	7.04 „	1 23 „	7.35 „
6	1 57 „	8 09 „	2 39 „	8 51 „
7	3 24 „	9.36 „	4 09 „	10.21 „
8	4.53 „	11 05 „	5 33 „	11 45 „
9	6.11 „	— — „	6.43 „	— 23 „
10	7.09 „	— 55 „	7.31 „	1.21 „
11	7 54 „	1 43 „	8 14 „	2 06 „
12	8.34 „	2 26 „	8 52 „	2 46 „
13	9 09 „	3 04 „	9 16 „	3 21 „
14	9 43 „	3 38 „	10.01 „	3 55 „
15	10.19 „	4 23 „	10 37 „	4 31 „
16	10 56 „	4.49 „	11 15 „	5.08 „
17	11.36 „	5 27 „	11 56 „	5 48 „
18	—. — „	6 08 „	—.16 „	6 28 „
19	—.40 „	6.52 „	1.05 „	7.17 „
20	1 31 „	7.43 „	2 — „	8 12 „
21	2 34 „	8 46 „	3.08 „	9 20 „
22	3.44 „	9.56 „	4 18 „	10 30 „
23	4 53 „	11.05 „	5.25 „	11 37 „
24	5 54 „	—. — „	6.23 „	—.06 „
25	6.47 „	—.35 „	7.08 „	—.59 „
26	7.28 „	1.20 „	7.47 „	1.30 „
27	8.07 „	1.50 „	8.25 „	2.19 „
28	8.44 „	2 37 „	9.02 „	2 56 „
29	9.20 „	3.14 „	9.40 „	3 32 „
30	10.— „	3.52 „	10.20 „	4 12 „

La Opinión

PUBLICACION DE LA COMPAÑIA CARBONIFERA E INDUSTRIAL DE LOTA

INFORMACIONES Y FOTOGRAFIAS DE LOTA, CORONEL Y CURANILAHUE

Año VIII — Lota Alto, 1.º de Mayo de 1934 — Núm. 263

BIBLIOTECA PUBLICA CHILENA

Asistencia al Trabajo

Hay que tomar nota de una situación bastante lamentable que se está produciendo desde que mejoró el trabajo de las minas y que se acentuó cuando se aumentaron los salarios en Diciembre último.

Los obreros, en vez de aprovechar sus mayores entradas en bien de ellos mismos y de sus familias, las destinan a los vicios o a gastos inútiles.

Muchos obreros no las aprovechan en forma alguna y dedican una parte del tiempo a la ociosidad, de modo que el buen salario de algunos días les sirve para dejar de trabajar, especialmente los Lunes de cada semana.

Estas costumbres, propias de los indígenas, que sólo trabajan cuando el hambre los obliga, deben desaparecer para dar lugar a la previsión, al ahorro, al arreglo del hogar, al mejor trato personal del propio obrero y de su familia.

Un obrero que trabaje ordenadamente todos los días de la semana puede vivir cómodamente y reunir lo necesario para los días de su vejez o para asegurar el porvenir de su familia en caso de fallecimiento.

Generalmente, este cuidado y previsión, propias de hombre educado, lo tienen aquellos obreros de buenas costumbres, que velan por su dignidad y buena reputación, aunque no ganen buenos salarios.

Hemos visto en Lota ejemplos admirables a este respecto.

Personas que ocupaban puestos pequeñes llegaron a adquirir propiedades, casas valiosas que les permitían gozar de independencia al cabo de algunos años.

En cambio, operarios de grandes salarios se suelen ver de mal aspecto, mal vestidos, de dudosa limpieza. Las familias carecen de lo más indispensable. Tienen casi el aspecto de cesantes.

¿Cuál es la causa de esto?

Sencillamente, la pésima costumbre de faltar al trabajo con frecuencia y de invertir lo que se gana en vicios y cosas inútiles.

Estos obreros tan poco inteligentes, deben saber que hay muchos que están solicitando la ocupación que ellos tienen, y es muy posible que se les reemplace si continúan faltando al trabajo y dando mal ejemplo en su hogar.

Especialmente, los que faltan al trabajo en los primeros días de la semana, corren mayor peligro de perder su puesto. Al iniciarse las faenas el día Lunes, perjudica enormemente la falta de un barretero, de un contratista, de un carretillero. Se pierde tiempo en buscarle reemplazante y todo el servicio se resiente. Hasta la falta de un apir, de un simple jornalero, trastorna el orden del trabajo.

Si el obrero tiene diligencias importantes que lo obligan a faltar al trabajo, debe elegir cualquier día MENOS EL LUNES, que es el comienzo de la labor de la semana, cuando se organiza y es preciso que todos estén presentes.

La Administración ha dispuesto que se lleve un registro especial de asistencia de los operarios, y en particular de los que falten los días Lunes.

Todos sabemos, además, que el Código del Trabajo sanciona con rigor al que falte los Lunes.

Esperamos una franca reacción en favor de la asistencia al trabajo, para demostrar que el obrero carbonífero sabe comprender y aprovechar los beneficios de la gran industria que lo sustenta.

X.

ECONOMATO
DE LA
Compañía Carbonífera e Industrial de Lota

PUESTOS
N.os 22, 23 y 24 del Mercado N.º 1 de Lota Alto

encontrará Ud. permanente existencia de carnes frescas, conservas, provisiones, verduras del día, frutas de buena calidad, todo a precios muy bajos.

No deje de visitar estos locales, le será provechoso proveerse de artículos de primera clase a precios fuera de toda competencia.

NO LO OLVIDE:
del productor al consumidor por intermedio del Economato.

EL JEFE

Advertencia a los padres de familia

NIÑOS QUE JUEGAN EN LA CALLE

Con mucha frecuencia se ven grupos de niños pequeños en medio de la calle, jugando o mirando los autos, camiones y todo vehículo que circula al alcance de su vista.

A veces los niños atraviezan la calle en el momento preciso en que pasan los vehículos, y éstos tienen que hacer maniobras difíciles y arriesgadas para no atropellarlos.

No es raro ver que algunos muchachos atrevidos tratan de detener a los autos o camiones, parándose en el centro de la calzada, haciendo gestos y contorsiones para impedirles la pasada.

Todo esto ocasiona a menudo accidentes gravísimos.

No hay semana en que se sepa de algún niño que ha quedado herido a causa de su imprudencia o de su poca precaución de atravezar la calle.

Cuando se ve venir un auto, etc., es necesario dejar la calle despejada, pero ocurre que precisamente al ver un auto, los niños se precipitan corriendo por el medio de la calzada, con lo cual son atropellados en muchos casos.

Corresponde a los padres, madres o guardadores de los niños una seria responsabilidad a este respecto.

No se han preocupado de enseñar a sus hijos que la calle no es plaza de juegos infantiles y que deben abstenerse de dificultar o molestar en cualquier forma el tránsito de vehículos. Así como éstos hacen mal cuando se acercan demasiado a las aceras o corren con excesiva velocidad, también los peatones merecen severas sanciones cuando invaden la calzada sin absoluta necesidad, lo que sólo puede ocurrir cuando deban atravezar de una acera a otra.

Hace pocos días un niño fué atropellado por una carreta y resultó con varias heridas: estaba en medio del camino como si éste fuera el patio de su casa.

Recomendamos a los padres de familia la mayor preocupación en el sentido de enseñar a sus hijos sus deberes en la calle pública.

Se evitarán muchas desgracias el día en que mediante una propaganda activa al respecto, cada cual trafique ordenadamente y se vean siempre despejadas las calzadas destinadas a los vehículos.

RAYADO DE LAS MURALLAS

Otra costumbre detestable en los niños es la de rayar las murallas y puertas con tiza o lápiz, que seguramente han substraído indebidamente del colegio.

Se suele gastar sumas considerables en pintar las casas para asegurar su conservación y darles un aspecto agradable, y en pocos días se ven llenas de manchas o letreros, o figuras con que personas incultas perjudican a veces hasta su propia casa.

Los profesores, los padres y el público en general deben cooperar en la obra educativa de concluir con tales manifestaciones de incultura.

Cuando alguien, sea niño o adulto, es sorprendido rayando o escribiendo en los muros de las casas, tiene que recibir la correspondiente sanción. Así como se cuida la propia persona se debe cuidar la ciudad en que se vive, si se quiere merecer el título de persona civilizada.

Harían una gran obra los maestros y padres que después de leer esta ligera advertencia, se tomaran la molestia de decir dos palabras a los niños para que se abstengan de ejecutar esos actos sensurables y para que denuncien a los que sorprendan ejecutándolos.

UNA COSTUMBRE VITUPERABLE

Además del hábito lamentable de escupir en la calle, que es repugnante y da lugar a contagios en muchos casos, algunas personas tienen la costumbre de comer frutas mientras andan en calles y plazas, y arrojan al suelo los desperdicios y cáscaras.

Es realmente censurable semejante procedimiento, y revela una pésima educación, una falta de respeto por la ciudad en que se reside y una torpe despreocupación al no comprender que se está ensuciando las aceras y poniendo en peligro de caer a los transeuntes, ya que es fácil resbalar al pisar sobre las cáscaras de frutas.

Toda persona civilizada sabe que el acto de comer o beber, sólo se efectúa en locales especialmente destinados para el efecto, sean los comedores de las casas, los salones de te, los bares, las cantinas, etc., pero comer en la calle es algo intolerable.

Hacemos un llamado al buen sentido de todos, niños y adultos, pobres y ricos, para que fiscalicen y eviten semejante espectáculo.

Aviso Importante

LAS BASURAS

Obligación de los ocupantes de casa

Los reglamentos municipales y particulares exigen que cada casa tenga un tarro basurero higiénico para depositar las basuras. Este tarro, que necesariamente debe tener una tapa para evitar emanaciones insalubres, será colocado cada mañana frente a la casa respec-

Soc. IMP. Y LIT. "CONCEPCION" — Freire esq. Castellón — Casilla 57 C. — Concepción — 1934

tiva para que el carretón o camión del servicio de aseo recoja su contenido.

Esta obligación de los ocupantes de casas se había dejado de cumplir parcialmente durante la época de crisis, para no ocasionar gravámenes a la gente de escasos recursos.

Pero con la mejora de la situación se puede cumplir todas las reglas en materia sanitaria, y se previene a todas las personas que ocupan casas en Lota Alto que deben proveerse de los tarros higiénicos en el curso del presente mes.

Hay en el Economato existencia de esta clase de tarros a precio de costo, de acuerdo con el modelo aprobado por las Municipalidades de Santiago y Concepción. Su precio es el mismo de antes de la baja de la moneda.

Jabón "Hamburgo
Tipo Inglés
Jabón "GLORIA"
Resina Superior
Ambos obtuvieron Primer Premio en la Exposición Agrícola e Industrial de Concepción
Pídalos en los ECONOMATOS.

Hay muchos interesados por ocupar las casas de Lota Alto, sometiéndose a los reglamentos vigentes sobre higiene, de modo que si alguno no lo cumple, la casa será entregada a otra familia de mejores hábitos de vida.

REMINISCENCIAS HISTORICAS

Arturo Prat, el héroe inmortal

21 de Mayo de 1879



Amanecía el 21 de Mayo de 1879; el Perú y Bolivia juntos estaban en estado de guerra en contra de Chile.

Marte había prendido el fuego de la guerra en los campos de la América y los países en guerra buscaban la situación propicia para asestar al contrario un golpe mortal.

Las escuadras del Perú y Chile se buscaban en el anchuroso mar.

Y quizo el destino que los grandes barcos del Perú fueran a encontrarse precisamente con los más débiles de la Marina de Chile.

El océano, mudo testigo de la sangrienta escena, apaciguó sus aguas para que los hombres de los países en guerra, defendieran el honor mancillado de sus respectivas patrias.

Toneladas de plomo destructor desparramáronse en la bahía de Iquique en aquella trágica mañana del 21 de Mayo; el estruendo horroroso y la densa humareda de los barcos en movimiento acechándose, ponían a los espectadores del puerto y actores de la lucha en una tensión nerviosa indescriptible.

Se jugaba en aquellos momentos la tradición de la raza y el orgullo de los pueblos henchidos de noble patriotismo.

Momento a momento el combate arreciaba, la artillería rasgaba el aire en forma estridente y ensordecedora; los hombres fieros cargaban sus cañones y enviaban al contrario las balas destinadas a sembrar el pánico y la muerte.

Prat y Grau, Cóndell y Moore mirábanse desafiantes.

La lucha era desigual; la coraza, el blindaje y la artillería moderna versus maderos viejos y artillería anticuada.

El duelo se intensifica, la Esmeralda se desastilla, la sangre corre por su cubierta, siguiendo el vaivén del barco.

Sin embargo, este cuadro dantesco, horroroso, no amilana a los chilenos que matemáticamente envían sus granadas a la cubierta del Huáscar, consiguiendo sólo rasguñar sus gruesos blindajes.

Grau, impaciente ante tan dilatada y heroica defensa, lanza al monitor sobre la corbeta para destruirla con el espolón. Prat tiene la luminosa idea de apoderarse del contrario por abordaje, gritando con estentórea voz a sus bravos muchachos, mas el sordo roncar de los cañones disparados a boca de jarro sobre la Esmeralda, impide que su llamado llegue a la tripulación; no obstante siguen sus pasos dos o tres hombres, que al tratar de acercarse a la torre de combate del comandante Grau, son derribados por las ametralladoras.

Al segundo espolonazo siguen otros al abordaje, los cuales también son barridos por las ametralladoras enemigas.

Al tercero, la Esmeralda acribillada, sin poder moverse por tener sus calderas inutilizadas, se dobla y se precipita lentamente con la bandera al tope, mientras las doce meridiano señalan el medio día, y van a trasmontarse a las regiones de la inmortalidad cientos de héroes que supieron defendiendo bravamente el honor de su patria y de su bandera!!

Sigue sin solución el problema de los locales escolares

El sistema alternativo ha venido agravar aun más esta situación.— La labor educacional se perturba notablemente.

A pesar de las numerosas presentaciones de las colectividades de la localidad, sigue sin solución el problema de los locales escolares, con las consiguientes molestias para los educandos, que se ven forzosamente obligados a quedar con el programa trunco, por decirlo así, puesto que las materias de los programas oficiales no pueden desarrollarse totalmente debido al sistema alternativo impuesto por las autoridades educacionales a fin de dar cabida al funcionamiento de las cinco escuelas fiscales existentes de la localidad.

El problema ahora no estriba en los locales inadecuados, por ende antipedagógicos, sino que a la agrupacion que ha tenido que hacerse para los efectos mencionados en el acápite anterior.

El sistema alterno no sólo está perjudicando al alumnado, a los padres de familia, sino que también al profesorado, que se ve imposibilitado para efectuar las funciones anexas a su obra educativa, ya que por estar ocupado el local por otra escuela, no puede siquiera formalizar las instituciones a base de los padres de familia, fiestas escolares, etc., etc.

Toda la obra va quedando a medias, con la consiguiente protesta de los padres; agréguese la exigencia en algunos planteles para que el alumnado esté a las 8.30 o a las 8 de la mañana, y más ahora en el invierno, y que afecta a toda una población infantil formada por una gran mayoria de pequeños de 7 a 8 años, y se comprenderá la gravedad del problema en forma más o menos objetiva.

Sin embargo, nos asiste la esperanza que mediante la acción decidida de nuestros gobernantes, habremos de tener escuelas amplias, con harto aire y luz, aunque sean de madera, modestas si se quiere, pues el pueblo no requiere de palacios para su educación, sino algo decente y confortable, y con esto el actual mandatario de la nación, Excmo. señor Arturo Alessandri, habrá comprometido la gratitud del pueblo de Lota.

NOTAS SOCIALES

Viajeros.—Próximamente se dirigirá a Europa, a gozar de un merecido descanso, el señor ingeniero de las minas de Lota don Arnoldo Courard.

—De Santiago los conocidos jóvenes de la localidad, señores Fernando y Armando Fuentes Torres.

—De la capital el señor Lindorfo Martinez Martinez, después de haber hecho uso de su feriado legal.

Matrimonio.—El 23 de Abril contrajo matrimonio en la Iglesia de Lota Alto la señorita Meris Luisa Solis con el señor Evaristo Sáez Carriel.

Sirvieron de padrinos el señor Primitivo Breve y la señorita Teresa Peñailillo V.

Después de la ceremonia religiosa los recién desposados se dirigieron a casa de la madrina, donde se llevó a efecto una animada tertulia, a la que asistieron las siguientes personas:

Señoras: Luisa S. de Sáez, Sofía de Peñailillo, Domitila O. de Poblete, Irene P. de Parra, Lorenza G. de Sáez y Felipa S. de Portiño. Señoritas: Aida, Teresa, Berta y Elena Peñailillo, Brigida Solis S., Felicinda Sáez y Tyli Poblete. Señores: Primitivo Breve, Evaristo Sáez, Baudilio Peñailillo, Nicanor Poblete, Carlos Parra, Silverio Solis, Ignacio Sáez, José Sáez, Santiago Portiño, Rosendo Cartes y Bautista Flores.

Nuevo funcionario.—De Concepción se ha venido a hacerse cargo de su puesto el señor Ramiro Concha Vera, funcionario que desempeñará la Inspección del Trabajo en Lota.

Fallecimiento.—Ha dejado de existir trágicamente en ésta el niñito Armando 2.º Rivera Muñoz, hijito del conocido deportista de esta localidad don Armando Rivera Ramirez, el que ha recibido numerosas manifestaciones de condolencia por la desgracia que le aqueja.

A los funerales del niñito Armando asistió una numerosísima concurrencia, formada en su mayor parte por los socios del "Carlos Cousiño", colectividad en donde el señor Rivera goza de generales simpatías.

A pedido del señor Rivera, damos a todos los asistentes a los funerales de su hijito, los más expresivos agradecimientos.

LA RELOJERIA TIC-TAC

Ha contratado a dos relojeros muy competentes para dar cumplimiento a su numerosa clientela y servir en la mejor forma posible al público con puntualidad, precisión y corrección esmerada.
Los obreros de Lota pueden estar de plácemo ya que para ellos la hora buena es de primera necesidad. Los trabajos son estrictamente garantidos.
CALLE PINTO 151
Luis Grandón

CRONICA LOCAL

Hermosa victoria coronó los deseos del Club de Tiro Luis Cousiño de Lota

La copa Blandford objeto de este certamen. — Delegaciones de Curanilahue, Coronel, Schwager y Lota disputaron en este torneo.



Los equipos de tiro al blanco de los clubes: Curanilahue, Schwager, Coronel y Lota, en pose para "La Opinión", después de haber ganado Lota por 2a. vez la copa Blandford a sus tenaces adversarios.

Un hermoso torneo tuvo lugar el Domingo 22 de Abril en el Polígono de Tiro Luis Cousiño en Lota Bajo.

Cinco equipos se hicieron presentes en este certamen y el puntaje fué disputado con mucha rivalidad, pues la representación de Curanilahue, con excelentes tiradores, anduvo bastante cerca del obtenido por el club triunfador, el Luis Cousiño de Lota.

El trofeo

Una hermosa copa donada por el señor Admor. de Schwager es el objeto que sirve de estímulo a esta competencia. Dos veces con ésta le ha correspondido al club lotino obtener un punto sobre este trofeo.

El puntaje del Domingo 22

Los resultados obtenidos en esta competencia son los siguientes:

	Puntos
Primer equipo Luis Cousiño de Lota	1,714
Equipo Curanilahue	1,690
Equipo Schwager	1,096
Equipo Coronel	1,070
Seg. equipo Luis Cousiño	1,069

Premios individuales

Primer premio, señor Juan Villarroel, del Luis Cousiño, con 195 puntos.

Segundo premio, señor Javier Pinto, Curanilahue, con 194 puntos.

Tercer premio, señor Carlos Zapata, Luis Cousiño, con 189 puntos.

Cuarto premio, señor Roque Obreque, Luis Cousiño, con 188 puntos.

Quinto premio, señor Cupertino Pereira, Curanilahue, con 185 puntos.

Sexto premio, señor Juan Soto, Luis Cousiño, con 184 puntos.

Séptimo premio, señor Luis Campos Molina, Curanilahue, con 182 puntos.

Octavo premio, señor Benito Monsalve, Curanilahue, con 179 puntos.

Noveno premio, señor Juan Lepe, Luis Cousiño, con 178 puntos.

10.º premio, señor Santiago Manríquez, Luis Cousiño, con 177 puntos.

11.º premio, señor Juan Bta. Gourdet, Curanilahue, con 172 puntos.

12.º premio, señor Adolfo Bourdieu, Curanilahue, con 169 puntos.

Premio reservas

Primer equipo, 1.er premio señor José S. Jara, Luis Cousiño, con 96 puntos.

Segundo equipo, 2.º premio señor Santiago Quilodrán, Cousiño, con 96 puntos.

Primer equipo, 3.er premio señor Emilio 2.º Garrido, Coronel, con 95 puntos.

Después del certamen los socios del Club de Tiro Luis Cousiño ofrecieron a las delegaciones visitantes y autoridades locales un almuerzo en los amplios salones del Manuel Rodríguez.

Las delegaciones regresaron por el tren de la tarde.

El directorio del Centro Femenino "Patria y Hogar" al dar término a su administración del período 1933, dió lectura a la siguiente memoria que relata las actividades del Centro

Ante una numerosa concurrencia de asociadas de la institución que señalamos en el epígrafe, se dió lectura a la memoria de las actividades sociales realizadas en el período de 1933 y que damos a la publicidad.

Dice así: "Estimadas consocias: Nos permitimos dar cuenta de las actividades realizadas por este Directorio, conforme a lo prescrito por nuestros estatutos sociales.

Empezaré haciendo especial hincapié en que el período de nuestra administración se ha caracterizado por la fructífera labor desarrollada en beneficio de nuestro Centro y asociadas, lo que deja en el ánimo de la que habla una íntima satisfacción ante el deber cumplido.

El período del año 1933 dió principio a sus funciones con el siguiente Directorio: Presidente honorario, señor J. I. Wilson; presidenta honoraria, señora Dolores de la Maza de Astorquiza; consejero honorario, señor Carlos Duartes; presidenta efectiva, señora Domitila O. de Poblete; vicepresidente, señora Armandina Soto de Mendoza; secretaria, señora Dolores A. de Sepúlveda; prosecretaria, señora Hortensia Z. de Cerda; tesorera, señora Atricia Canales v. de Lorca; protesorera, señora Luisa Galindo de Soto; directoras, señoras Zoila Pardo de Cariaga, Santos H. de Pérez, Juana Ponce de Castro, Clara Ibáñez de Fierro y Armandina Leal de Díaz. Comisión de Sanidad, señoras Hortensia de Smitz y Delfina G. de Miranda. Comisión de Contabilidad, señora Ricardina R. de Ascencio y señorita Blanca Parada.

En el curso del año hemos tenido que lamentar el retiro de la señora vicepresidenta, doña Armandina S. de Mendoza, siendo reemplazada por la señora Rosa de Saldaña.

Durante el año social han ingresado a las filas de nuestra institución 45 nuevas socias; retiradas 26 y morosas en sus pagos solamente 18.

Hemos tenido que lamentar el fallecimiento de 9 entusiastas socias del Centro y que son las siguientes: Señoras Natividad Matamala de Vargas, Petronila T. de Sepúlveda, Barbarita O. de Mellado, Natividad R. de Inzunza, Carmen V. de Sepúlveda, Carolina R. de Morales, Primitiva J. de Muñoz, Corina E. de Durán y Nieves Azócar de Burboa.

Se proporcionaron auxilios en subsidios a 92 asociadas enfermas.

Se efectuaron 46 reuniones de Directorio, 8 generales y 9 extraordinarias.

Por lo expuesto, la asamblea general podrá deducir si el Directorio que termina sus funciones ha cumplido con su deber y con la confianza depositada al ser nombradas para las duras tareas de dirigir los destinos de la institución.

Fiestas sociales celebradas

Para conmemorar el 7.º aniversario de la fundación del Centro Femenino "Patria y Hogar", se celebró con un paseo campestre dentro de la mayor armonía y orden, asistiendo gran número de señoras consocias y sus familias. También dejamos constancia especial de la honrosa visita que nos hizo nuestra distinguida presidenta honoraria señora Dolores de la Maza de Astorquiza.

Al mismo tiempo damos cuenta de que el 2 de Febrero del año 1933 fué presentada al Directorio de la institución la señora visitadora social, doña Laura de Rosemary, por el señor jefe del Dpto. del Bienestar del Establecimiento.

Tenemos el agrado de dejar constancia de que en el período de nuestra administración se llevó a cabo la idea tanto tiempo sustentada de obtener para nuestra entidad, la personería jurídica, a fin de que nuestro conglomerado goce de una garantía legal en la administración de la institución. Mediante el eficaz apoyo del señor jefe del Dpto. del Bienestar y del inspector del trabajo señor Román, y participación directa de las siguientes personas: señoras Domitila O. de Poblete, Dolores A. de Sepúlveda y Luisa Galindo de Soto, se iniciaron los trabajos y cancelaron en forma tal que falta únicamente que el Supremo Gobierno dictanime el reconocimiento oficial.

Ilustración y cultura

Tenemos el agrado de comunicar, como obra en conocimiento de muchas asociadas, que los diferentes cursos del Centro han funcionado con un éxito completo. El curso de enseñanza musical e instrumental a cargo de la competente profesional, señorita profesora Filomena Araneda, ha tenido un resultado que nos complace altamente.

El curso de economía doméstica a cargo de la señora Domitila O. de Poblete, que dictó sus clases desinteresadamente, funcionó también con un éxito bastante halagador.

El curso de tejidos estuvo a cargo de las entusiastas consocias señorita Blanca Parada y señorita Inzunza.

El curso de modas funcionó bajo la competente dirección de la señorita Sabina Vega y señora Luisa de Rodríguez, a satisfacción del Directorio y alumnas.

El Círculo de Madres y Cruz Roja Juvenil continuaron sus funciones con toda regularidad.

Como se comprenderá, nuestras estimadas consocias ante este amplio campo de actividades, han tenido espléndidas oportunidades pa-

PANADERIA LOTA ALTO
JUAN PUCHEU P.
Se elabora toda clase de pan, ocupando los mejores materiales
GALLETAS Y PAN DULCE
Se fabrica toda clase de galletas finas. Tortas a solicitud.
Existencia permanente. — Ventas por mayor y menor.
Precios sin competencia

ra alcanzar un mayor progreso en sus funciones de dueñas de casas, oportunidad que ha aprovechado gran número de ellas.

El movimiento de tesorería del año 1933, a cargo de la señora tesorera doña Atricia Canales v. de Lorca, tuvo el siguiente movimiento:

Entrada general del año 1933	$ 5,490.25
Salidas, según comprobantes de tesorería	„ 5,007.60
Saldo en caja para 1934	$ 482.65
Más depósito en Caja de Ahorros	$ 1,824.95

Antes de terminar debemos dejar constancia de nuestros profundos agradecimientos por la constante ayuda que nos prestan la Compañía y sus dignos jefes, e igualmente la señora visitadora social doña Laura Chacón de Rosemary, que es nuestra sincera consejera y guía permanente.

La jira del deportivo "Luis Acevedo" a Traiguén

Vencieron al "The Chilian" de aquella ciudad por cinco tantos contra dos.—Caluroso recibimiento.—Atenciones de que fueron objeto.—Impresiones recogidas.

El prestigioso comerciante de esta plaza y entusiasta deportista don Tomás Tascón G., hizo hace tiempo donación de una hermosa copa para que fuera disputada entre el "Acevedo" y "The Chilian" de Traiguén en una competencia futbolística, cuyo primer encuentro debía efectuarse en aquella ciudad.

Fué así como dando cumplimiento a las bases establecidas por el donante, el primer equipo del "Acevedo" se trasladó a Traiguén en los días de Samana Santa.



Cáceres, siempre entusiasta, desbaratá oportunamente los peligrosos avances de los rápidos del "The Chilian".

A Traiguén

El Viernes 30 del mes ppdo., por tren de mediodía partió la delegación aviadora, en número superior a 30 personas, presidida por el entusiasta presidente de la institución señor Carlos Jacobsen Infante, asesorado por el secretario señor Gerardo Pradenas Altamirano, que dicho sea de paso es oriundo de Traiguén, y algunos directores del club y socios.

El viaje se hizo en las mejores condiciones, encontrándose corto el trayecto entre aquella alegre y entusiasta muchachada que partía confiada a competir en caballeresca lucha en tierras extrañas y dispuestos a dejar bien sentado el nombre del club y a reafirmar al mismo tiempo el bien ganado prestigio del fútbol de la zona del carbón.

Más o menos a media noche llegamos a Traiguén, siendo objeto en aquella hidalga y hermosa ciudad de un cariñoso recibimiento de parte de los dirigentes del "The Chilian" y de distinguidos deportistas.

Nuestra estada en Traiguén

Los que participamos en esta jira recordaremos siempre con sumo agrado las atenciones de que fuimos objeto durante el tiempo que permanecimos en Traiguén.

Deportistas cultos y caballerosos en el amplio sentido de la palabra. A nuestra llegada nos ofrecieron una regia cena servida en los comedores de la Sociedad de Empleados, atención que agradecimos y que fué la primera demostración de aquella gente excelente.

La mañana del Sábado la aprovechamos en visitar los lugares más hermosos y colectividades de importancia, empezando por el Parque Chumay, muy bien tenido, sumamente acogedor y con su pequeño jardín zoológico mantenido por los militares del Regimiento de Artillería de la guarnición; Liceo de Traiguén, en donde fuimos exquisitamente atendidos por el Inspector de dicho plantel señor Guzmán, y dejándonos la impresión que el Liceo es después del de Concepción el segundo del sur de Chile, por el confort y amplitud con que fué construido. Parte de la delegación visitó también la Cárcel y el Regimiento, etc. Tampoco faltó esa mañana una miradita a la cancha, especialmente por los jugadores que dentro de pocas horas bajarían a la liza.

El encuentro de fútbol

Un "publicazo", algo que pocas veces se había visto en Traiguén, según se nos manifestó, se dió cita en la cancha, ávido de presenciar el encuentro, especialmente por ver emplearse a los carboníferos.

El lance, técnicamente, resultó superior a nuestras expectativas. El equipo del "Acevedo", como sucede cuando sale fuera, se agigantó, jugándose por entero. El "Chilian" nada pudo a pesar de sus peligrosas embestidas del ala derecha, que se demostró extremadamente peligrosa; también se destacaron como los nuestros las defensas que rayaron a gran altura. La cuenta de 5 goles contra 2 refleja indubitablemente el mejor juego, más entusiasmo y más empuje de los nuestros, que no desmayaron un instante y jugaron a gran tren desde el principio hasta el fin. Amenizó la tarde la Banda de los Artilleros.

El árbitro señor Pradenas, a pesar de ser un tanto novicio, fué lo mejor de la jornada; acertado y correcto, mereciendo los parabienes de muchos de sus coterráneos.

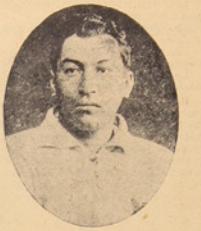

Aravena, del "Acevedo", que en Traiguén trabajó entusiastamente en la defensa de sus colores.

La manifestación en el Hotel "France"

A pesar de haber triunfado nuestras huestes, nuestro caballeroso adversario nos tenía preparada una espléndida manifestación, que se llevó a efecto en los amplios comedores del Hotel de France, manifestación a la cual asistieron dirigentes del "The Chilian", jugadores del equipo derrotado y numerosos vecinos, miembros de la institución. Transcurrió esta manifestación dentro de un ambiente de alta distinción, caracterizándose por el ambiente de franca camaradería propia de grandes deportistas.

Hubo sendos discursos, poesías chistosas y serias y sobre todo amena charla, que no decayó durante todo el curso de la reunión. Se brindó por el donante ausente señor Tomás Tascón González y por su señora esposa, por nuestro club y por nuestro terruño, por Traiguén y por la prosperidad del "The Chilian" y sus caballerosos dirigentes. A altas horas de la noche se dió por terminada esta manifestación que costará trabajo olvidar.

En resumen

Una jira que ha constituído todo un éxito. Llegamos a Traiguén como a tierras conquistadas. Encontramos en todas partes gente cariñosa y acogedora que hizo en todo momento todo lo que estuvo de su parte para hacernos amables las pocas horas que vivimos en aquellas feraces y hermosas regiones.

En especial vayan nuestros agradecimientos al distinguido deportista señor Miguel Pereira, presidente del "The Chilian", como asimismo a los miembros del Directorio del Club.

El éxito de esta jira a Traiguén nos convence una vez más que el mejor medio para que se conozcan las instituciones y los hombres son los deportes y en Traiguén hemos encontrado deportistas de aquellos que saben ser hidalgos y saben obrar en forma inteligente, con la altura de miras, tanto cuando cosechan los laureles del triunfo como cuando saborean las amarguras de la derrota.

Dignos deportistas tiene Traiguén y complacidos dejamos constancia de ello.

Un aviador.

La Cruz Roja Juvenil "Patria y Hogar" de Lota Alto despidió a su presidenta con una manifestación

El 15 del mes que recién terminó, el Directorio y socias de esta institución festejaron con una simpática manifestación a su presidenta, señorita Orfelina Pino Pardo, que por espacio de 3 años consecutivos estuvo al frente de la Cruz Roja y que hoy deja el mando para dedicarse a colaborar como simple socia de la institución.

Durante el tiempo que la señorita Pino permaneció dirigiendo los destinos de la entidad que nos preocupa, impregnó de cálido entusiasmo las actividades, desarrollando una eficientísima labor que ha sido debidamente reconocida por todas las personas que han seguido de cerca los trabajos de la Cruz Roja.

Pues bien, en reconocimiento a sus funciones de presidenta y profesora, se verificó el 15 de Abril una manifestación, a la que concurrieron el Directorio, invitados y socias en general.

Movimiento demográfico y advertencias de interés que se dan a conocer al público

El movimiento demográfico habido en la oficina del Registro Civil de Lota durante los meses de Enero y Febrero, es el siguiente:

Enero:

Matrimonios	26
Nacimientos	128
Defunciones	111
Nacidos muertos . . .	13

Febrero:

Matrimonios	22
Nacimientos	118
Defunciones	92
Nacidos muertos . . .	8

Advertencias al público

Los interesados no deben olvidar y tener muy presente que los nacimientos deben inscribirse en el Registro Civil, dentro del plazo de 60 días, ya sea por el padre o la madre legítimos. Los hijos ilegítimos pueden ser inscritos por el padre o madre como lo deseen.

Cuando se trate de un nacimiento doble o gemelos, deben los interesados concurrir a la oficina con ellos para presentarlos, o en su defecto con un certificado médico o de la matrona que hubiere asistido a la madre, requisitos indispensables para hacer las inscripciones de estos nacimientos.

Todos los nacidos del 1.º de Enero del año 1885 adelante, fecha en que rige la Ley del Registro Civil, y no estén inscritos sus nacimientos en el Registro, deben hacerlo a la brevedad para no incurrir en sanciones.

Demás está agregar la real importancia del certificado de nacimiento, documento que se exige

GRAN CARNICERIA "LA PENQUISTA"

(Puertas Anchas)

Comercio 740 - Teléfono 43

Cada día se prestigia más, y aumenta considerablemente la clientela debido a que las carnes de vacuno que expende son **frescas y de primera calidad.** Además da estrictamente el **peso exacto y reparte a domicilio.**

Atendida por su propietario y un personal atento y bien educado.

Sucursal de "La Penquista" en calle Lautaro esq. Comercio

Juan Tapia C.

continuamente en todas las reparticiones.

Defunciones.—Toda defunción debe inscribirse dentro del plazo de 2 días, acreditando con certificado médico la causa del fallecimiento, y a falta de éste, dos testigos que digan constarle la causa de la muerte.

Médicos.—Todos los médicos de la República que asistan a un enfermo y que fallece, tienen la obligación de extender gratuitamente a los interesados un certificado para acreditar la causa precisa de la muerte de la persona que ellos han asistido.

Matrimonios.—Los que deseen contraer matrimonio deben antes ir a la Oficina del Registro Civil a fin de consultar al oficial sobre estas diligencias.

La ley prohibe y castiga a los que viven juntos sin ser casados haciendo vida marital, sin haber legitimado esta unión ante la ley.

Valor de los certificados.—Los certificados de nacfmientos con impuesto valen $ 4.—

Los certificados de matrimonios con impuesto valen $ 4.—

Los certificados de defunciones con impuesto valen $ 2.—

Los certificados de nacimientos, pedidos a provincias, valen $ 6.—

Los certificados de matrimonios, pedidos a provincias $ 6.—

Los certificados de defunciones, pedidos a provincias $ 4.—

Las inscripciones de nacimientos con impuesto valen $ 2.50

Las inscripciones de matrimonios fuera de oficina valen $ 52.50

Horas de oficina.—De 10 a 12 horas en la mañana y en la tarde de 14 a 16 horas, todos los días hábiles. Los días Domingos y festivos de 10 a 11 horas.

Para las inscripciones de nacimientos, matrimonios y defunciones, deben concurrir los interesados con dos testigos y el carnet respectivo.

Este documento es indispensable en la Oficina del Registro Civil.

Se ruega a los trabajadores llevar las manos aseadas para los efectos de la impresión digital, pues la mayoría concurren con las manos sucias, perturbando así la real y efectiva impresión de los dígitos.—**Anselmo Barriga**, oficial del Registro Civil.

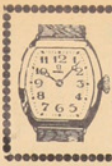

RELOJERIA BARBIER

¡NOVIOS!

Compren en la Relojería y Joyería BARBIER sus anillos de compromiso. — Hay anillos al alcance de todos los bolsillos.

GUILLERMO BARBIER W.

La visita a Lota de la señora Rosa Acevedo vda. de Acevedo, madre del primer mártir de la aviación nacional

Diversas manifestaciones ofrecidas en su honor

El 13 de Abril recién pasado llegó a la villa de San Pedro la señora Rosa Acevedo vda. de Acevedo, a recordar en el sitio del trágico suceso, el aniversario de la muerte de su hijo, el primer piloto de la aviación chilena, don Luis Alberto Acevedo (Q. E. P. D.), juntándose en el mismo lugar con la delegación que enviara el Club Deportivo que lleva el nombre de Acevedo, la que iba a dejar en el monumento erigido en aquel sitio una corona de perenne recordación al caído de 21 años atrás, que en forma espontánea diera su nombre al club que en aquellos días formaran un grupo de jóvenes deportistas de la localidad.

La señora pasó a Lota, en donde sabe que existe una colectividad que la estima y la considera y que han sido para ella verdaderos hijos, pues atenciones no le han de faltar a medida de los recursos de los que se cobijan en la institución, aparte de otras buenas atenciones prodigadas por otros vínculos creados en sus visitas a ésta.

El Club "Acevedo" se engalanó con sus mejores galas para recibir a la ilustre matrona, presentando sus salones, especialmente el salón de honor en donde se sirvió una comida, un espléndido golpe de vista, destacándose al fondo el retrato del mártir aviador que ostentaba una guirnalda de flores naturales, rodeado de los colores nacionales, siguiendo a continuación la reliquia histórica: la hélice del avión que cayera en las frías aguas del anchuroso Bío Bío en la trágica mañana del 13 de Abril de 1913.

Recibida por el Directorio que preside el señor Carlos Jacobsen Infante, se le colocó en el sitial de honor al lado del vicepresidente honorario don Victor Espil y antiguos socios de la institución, mientras la orquesta a cargo del señor Oscar López, ejecutaba una marcha de introducción.

A esta simpática manifestación asistieron alrededor de cincuenta personas, ofreciéndola el señor presidente don Carlos Jacobsen y cerrándola el antiguo socio señor Juan Antonio Navarro.

En otros círculos la señora Rosa Acevedo vda. de Acevedo fué cariñosamente recibida, por lo cual nos ha encargado manifestar a todos sus más expresivos agradecimientos.

Agente de la revista "Acción Social"

Ha sido nombrado agente en Lota, para los efectos de subscripciones, etc., etc., el señor Humberto Rodríguez Soto, empleado del Policlínico de la Caja del Seguro Obrero Obligatorio.

La revista "Acción Social" es editada por la Caja del Seguro Obrero, e interesa muy en especial a los patrones y obreros cultos que quieran estar al día sobre las materias sociales y aplicación de la ley en Chile, comparaciones con las leyes sociales del extranjero, informaciones generales de gran interés y que recomendamos a las sociedades obreras para sus bibliotecas.

El domicilio del agente es Serrano 211.

Más de dos mil personas esperaron en la estación al Iltmo. señor obispo doctor don Gilberto Fuenzalida Guzmán

Lota católico dió muestra ferviente de su fe religiosa al acudir en gran número a la estación a esperar al Iltmo. pastor de la diócesis, que llegaba al pueblo en visita pastoral a culminar el ciclo de funciones religiosas, llevadas a cabo por los sacerdotes que han tenido a su cargo las misiones, las que han arrastrado un numerosísimo público, viéndose éstas materialmente ocupadas por los fieles.

La recepción tributada al Iltmo. señor obispo adquirió todos los caracteres de la grandiosidad, asistiendo en masa las instituciones católicas presididas por el Rvdo. P. señor Albano Fitz, Rvdo. P. señor Morand Ohrel, padres misioneros, presidentes de las sociedades católicas, etc.

Una vez dada la bienvenida al ilustre pastor de la diócesis, se organizó un desfile hacia la iglesia, precedido por la banda de músicos de la Municipalidad y siguiendo una multitud bastante compacta que llenaba por completo la calzada.

La iglesia, ocupada de antemano por los feligreses, impidió que todo el público asistente a la llegada del señor obispo pudiera colocarse en las amplias naves del templo, viéndose en la necesidad de permanecer gran número afuera del recinto. Ocupado el trono pontifical, se dió al público la bendición, con lo que se dió por terminado el homenaje rendido al Iltmo. señor obispo de la diócesis de Concepción.

Actividades de la Sociedad de S. M. "Unión y Fraternidad" de Lota

Considerándolo de bastante interés para los socios de la prestigiosa entidad mutualista "Unión y Fraternidad", damos a conocer el movimiento habido, en atenciones directas a los asociados, durante el primer trimestre del presente año. Como dato ilustrativo, insertamos más abajo un cuadro explicativo que nos ha proporcionado el activo presidente don José Atricio Hernández y que sirve para orientar y tomar en cuenta la labor que deben desplegar los componentes del directorio para hacer lo más eficiente posible la atención a sus consocios que por diversas circunstancias caen enfermos. En el mismo cuadro se da el número de socios ingresados durante los meses de Enero, Febrero y Marzo.

Como podrá notarse, resumiendo los diversos capítulos por pagos directos a socios, doctores, boticas y practicantes, ha habido un gasto total en los tres meses de $ 1,792.60.

Cuadro explicativo del movimiento habido en el primer trimestre 1934
Sociedad de Socorros Mútuos "UNIÓN Y FRATERNIDAD" de Lota

FECHA	N.º de Enfermos	Subsidios pagados	N.º de días de Subsidios	Órdenes para Doctor	Pagos a Médicos	Recetas Despach.	Pagos a Boticas	Pagos por curaciones e inyecciones	Socios ingresados
Enero	16	309	309	2	6	14	154.60		8
Febrero	17	345	345	11	33	12	169.10	36	11
Marzo	22	499	499	13	50	14	160.90	30	9
TOTAL	55	$ 1153	1153	40	$ 89	40	$ 484.60	$ 66	28

Total pagado por atención directa a socios enfermos: $ 1.792,60.-

Aspirantes a socios que han sido aceptados

Se encuentran pendientes hasta que concurran al salón de la institución para firmar los registros, los siguientes aspirantes a socios que han sido aceptados y que se les ruega hacerlo cuanto antes posible; ellos son: Moisés Leiva, Carlos Quintana, Sofanor Hidalgo, José 2.º Alarcón, Manuel Escalona G., José del C. Albornoz, Andrés Núñez, Luis Sanhueza S., Climaco Gamonal H., Juan Sixto Vega, Hulterio Torres S., Luis Tuyá C., Miguel Cisterna E., Fructuoso Sánchez, Víctor M. López M., Pablo Torres, Pedro J. González, Juan Cruces C., Merejildo Hernández, Víctor Ramírez, Pedro Vega C., José N. Alarcón, F., Belisario Céspedes Mora, Carlos H. Concha, Juan Ant. Riquelme, José Luis Poblete, Héctor Vera Rojas y Recaredo Figueroa.

Direcciones del presidente y tesorero

Muchos son los asociados que por no asistir a las reuniones a que especialmente se les cita, no saben quiénes son los dirigentes de la sociedad a la cual pertenecen y debido a esto ha habido casos que para dar cuenta de algún enfermo han debido esperar algunos días; para todos aquellos socios les indicamos la dirección del presidente que vive en calle Galvarino N.º 345 y en Serrano esq. Galvarino el señor tesorero don Alejandro Gutiérrez.

Premios por "Casas aseadas" y "Balcones adornados" otorgados por la Compañía Carbonífera e Industrial de Lota, Establecimiento de Lota, correspondientes al mes de Marzo de 1934.

"CASAS ASEADAS"

Extraordinario "mueble":
Alfredo Vega Zambrano, carretillero del Pique Grande; vive con su esposa Angela Ortiz y un hijo, en el Pab. 49, casa 11.

1.er premio.—**Héctor Carrasco Burgos**, celador de Población; vive con su esposa Rosa Oróstica y un hijo, en el Pab. 14, casa 5.

2.º premio.—**Carmen González Leiva**, barretero del Chiflón; vive con su esposa Ercilia Llanos y siete hijos, en el Pab. 36, casa 22.

"BALCONES ADORNADOS"

1.er premio.—**Samuel Riquelme Garrido**, barretero del Pique Grande; vive con su esposa Eudocia Cruz y tres hijos, en el Pab. 47, casa 17.

2.º premio.—**Francisco Canales Durán**, contratista del Chiflón; vive con su esposa Alejandrina Guzmán, su cuñada y tres sobrinos, en el Pab. 48, casa 17.

Doctor MELLIBOVSKY

Atiende al público en Monsalves 68

MEDICINA INTERNA

Consultas de 15 a 18 horas

DEPORTES

Fútbol infantil

Una de las bases del deporte del fútbol y tal vez la principal, radica en el fomento del juego entre elementos infantiles.

Grandes jugadores en los diversos clubes, tanto locales como del resto de la provincia, se han iniciado en estos clubes, obteniendo más tarde una consagración definitiva en las altas esferas del deporte.

Desde hace algún tiempo algunas de nuestras instituciones han procurado fomentar el juego entre infantiles, pero sin darle la importancia debida que requiere esta práctica.

Precupaciones relacionadas con las divisiones altas hacen que se descuide estas actividades en las cuales debe mirarse el verdadero futuro del fútbol local.

Con enseñanzas bien cimentadas y con una preparación desde la niñez, estimamos que se pueden obtener magníficos resultados.

Estamos viendo Domingo a Domingo la actuación de algunos clubes en que militan muchachitos que nos hacen unas jugadas sencillamente maravillosas, y si se procura cuidar y estimular a estos noveles jugadores, no estará lejano el día en que nuestras divisiones altas cuenten con elementos tan eficaces que hagan popularizarse aun más este deporte.

El fútbol es una de las actividades que cuenta con mayores adeptos y por esta razón se hace indispensable abordar estos problemas que traen como consecuencia un mayor entusiasmo en el público, siendo al mismo tiempo de estímulo para darle al fútbol mayor importancia.

Trabajando estos factores desde el comienzo, no veremos el caso de otros pueblos en que después de haber pasado un período de gran actividad teniendo el cetro de este deporte, hoy debe recurrirse a toda clase de sistemas para levantarlo.

Nosotros los lotinos, dentro de nuestro ambiente, debemos trabajar en este sentido y dar nuestro aplauso cada vez que las iniciativas de estas actividades se hagan presentes.

Hay dos o tres clubes particulares que cuentan en sus filas con deportistas de verdad. Mediante sus consejos han logrado formar y levantar equipos de gran variedad en que se ven jugadas, como decimos más arriba, de gran interés.

Uno de los factores que nos llama la atención en la formación de estos cuadros, es aquel en que el niño, dejando en calidad de jugador infantil, queda en libertad de acción para ingresar a cualquier club que sea de su agrado.

Con esto se da a entender que no hay egoismo en la fundación de estos cuadros y sólo se hace deporte por deporte.

Si no hubiera la idea de la formación de una especie de Asociación de infantiles, estimamos del caso señalar a nuestros dirigentes encaminen sus miradas para crear una sección de infantiles a cargo de esta misma entidad, que controlara tanto el deporte alto como las divisiones de estos noveles jugadores en los cuales radica el futuro del deporte lotino.

Una medida de provecho

La Asociación local de fútbol ha evolucionado en una forma radical al aprobar en noches pasadas un acuerdo que era la ambición de todos los clubes de Lota.

Las instituciones locales tendrán participación en las entradas de cancha y de esta manera se traducirá en beneficios positivos esta buena medida.

Los clubes actuando Domingo a Domingo hacian la entrada para la Asociación local, la cual con este dinero se procuraba los premios para sus competencias.

Creemos por nuestra parte que la Asociación local contará con dinero en tesorería, ya que hasta ahora las entradas de los partidos eran íntegras casi para nuestra dirigente.

De este modo con la cooperación del público, los clubes podrían presentarnos buenos encuentros entreciudades, obteniendo que la afición concurra al estadio ante el anuncio de un buen partido.

La distribución de estas entradas serán del 70 por ciento para los clubes (a partir en mitades) y el 30 para la Asociación.

Medida bastante eficaz es la que se ha tomado en la mencionada reunión y creemos que los clubes están ahora en el deber de presentar con mayor eficacia a su gente.

Con esta situación los equipos de Lota tendrán mayores entradas y la vida de las instituciones tendrá que ser más próspera.

Hoy por hoy los clubes no cuentan con muchas entretenciones en sus salones sociales y se hace necesario que los dirigentes se las procuren, pues en esta forma se propende a un mayor entendimiento en la familia deportiva y con ello el jugador ve a su club como a su propia casa.

Por esto estimamos que la medida adoptada por la Asociación lotina será bastante beneficiosa para los clubes deportivos.

Los últimos acontecimientos del deporte del fútbol dentro y fuera de la localidad

Los clubes locales han hecho sentir su poderío en los pueblos en que han actuado.—El deporte local se da a conocer en el país.—Deportivo Manuel Rodríguez empató a tres tantos con el Gold Gross de Talcahuano.—Un primer tiempo eficaz.—Los visitantes se agigantaron en los últimos cuarenta y cinco minutos

Uno de los buenos encuentros que nos ha sido dable presenciar en nuestros campos de juego fué el efectuado entre las divisiones altas de los clubes Manuel Rodríguez de Lota y Gold Cross de Talcahuano.

Un partido jugado con mucha técnica en los primeros momentos y que dió mejor presión para los locales.

Las fuerzas del equipo del Rodríguez pudieron verse eficaces en toda la línea ante un rival poderoso y conocedor de todos los recursos en las jugadas.

La cuenta se mantuvo favorable para el equipo local hasta el primer tiempo, restándose a contar de este período y siendo de mencionar mejores jugadas y presión de parte de los porteños.

En el segundo tiempo podía verse mayor conocimiento en los jugadores del Gold Cross y esto se tradujo en un mayor dominio del balón con el consiguiente peligro para la valla de los Rodríguez.

Pancho rompió el fuego

El conocido pláyer fué el encargado de abrir la cuenta mediante rápida jugada, que dejó fuera de lugar al guardameta de los visitantes.

Más tarde Fritz

Llevando buena combinación y de pase justo recibido de Soto, se aumentó la cuenta.

Un penal de Lota

Los porteños por intermedio de Vistoso, excelente zaguero del Gold Cross, abrieron la cuenta para su cuadro mediante fuerte gambetazo.

Silva empata

El empate se hace venir por bonita jugada de los porteños por intermedio de Roa, que entrega combinación a Silva, dando el segundo goal para los visitantes.



Núñez, el eje central del Rodríguez, que hizo juego efectivo en el lance contra el Gold Cross, obteniendo aplauses por sus jugadas.

Otro tiro de castigo

Esta vez favorable para Lota que coge la falta por intermedio de Sanhueza, dando un posible triunfo al cuadro de Aravena.

Gold Cross empata nuevamente

Casi al terminarse el período de juego y en atención a que los visitantes estaban presionando, pues los Rodríguez se achicaron en este período, pudieron los verdes empatar.

El partido terminó con la cuenta indicada de tres a tres.



El ya famoso cuadro infantil "Huracán" que ha vencido a cuantos conjuntos se lo han presentado, no teniendo en la localidad rival alguno.

Luis Cousiño con Artillero de Costa

Los rayados vencen al aguerrido conjunto por la cuenta de cuatro tantos a tres

Más tarde los rayados nos presentaron un nuevo encuentro entreciudades.

Los protagonistas de este match fueron: Artillero de Costa de Talcahuano y Luis Cousiño de Lota.

El partido en referencia tuvo alternativas brillantes. Con algunas reservas en su cuadro el conjunto local dominó en el partido, traduciéndose en una cuenta de cuatro



Vega, del "Luis", que se desempeñó como en sus buenos tiempos en el match jugado con el Artillero de Costa de Talcahuano.

tantos para los rayados y tres para el Artillero de Costa.

El Nacional fué derrotado en su casa por el Centro de Torneros de Talcahuano

Tres por uno fué el resultado

Solamente una derrota ha habido en Lota y esta ha caido encima del Nacional.

En un encuentro efectuado por los clubes Centro de Torneros de Talcahuano y Nacional, en aquel puerto, correspondió la victoria al cuadro lotino, constatándose buenas jugadas, con lo cual impresionó este conocido equipo.

En el match efectuado el Domingo 22 de Abril en la cancha de Lota Bajo, los visitantes pusieron mayor empeño en sus jugadas y esto trajo la derrota del Nacional por la cuenta de tres tantos a uno.

Carlos Cousiño con Serrano en Schwager

Una goleada al fuerte equipo de Schwager.—Cuatro tantos por uno

Los rojos actuaron en el vecino mineral, haciendo predominar su mejor escuela. Les correspondió medirse con el cuadro del Serrano, club en el cual actúan elementos de la selección de aquel pueblo.

El Carlos Cousiño hizo actuar en su quinteto de ataque algunos elementos nuevos que le han dado un excelente resultado.



Carlitos Venegas, el popular futbolista del "Carlos Cousiño" que se agigantó en el sensacional partido jugado contra el poderoso conjunto de Schwager: el Serrano.

Flores, Figueroa, Soto y Acosta fueron los perforadores de la valla de los del Serrano, y Aguilera fué el encargado de hacer el único tanto a favor de su club.

La meta del Carlos Cousiño permaneció cerrada a toda intentona de los del Serrano.

Debo advertir a la afición de mi pueblo que aquí difícilmente un árbitro termina un partido, pues esta barra no lo permite (conste que hablo de la gente antideportiva). Precisamente esto ocurrió esta vez; el señor Villegas de Lota fué molestado en tal forma que se vió obligado a retirarse de la cancha, reemplazándolo el señor Manríquez.

Los carabineros se vieron obligados a hacer salir de la cancha a varios individuos que trataron de agredir a nuestros jugadores por el delito de demostrarles que aquí en esta región se encuentran los mejores muchachos de la República para el fútbol, etc.

Las infinitas molestias no terminaron con la terminación del partido sino que siguieron en los camarines que se encuentran debajo de las tribunas; por los intersticios, esta gente inconsciente, dejaba caer cigarrillos y fósforos encendidos, etc., etc.

Esto motivó que nuestros bravos muchachos fueran a vestirse a orillas del cerco para escapar a estas actitudes impropias de un pueblo civilizado.

¡Qué diferencia con la barra de nuestro pueblo! Seremos mineros, nos verán mal vestidos cuando concurrimos a nuestro trabajo, no tendremos una brillante educación, pero eso sí, tenemos el orgullo de decirlo muy alto que el pueblo deportivo de Lota jamás ha cometido actos descalabrados como los que estoy narrando!

Puede atestiguar esta falta de cultura de esta gente nada menos que nuestro actual presidente de la Asociación de Lota, el mismo que llevó a sus hombres al triunfo más culminante de la historia deportiva de un pueblo, el obtener el título de Campeones de Fútbol de Chile,—en una ocasión, cuando arbitró un partido entre las Ligas de Concepción y Chillán, cuando fué necesaria la protección de la policía, y en donde tuvo que huir antes que la muchedumbre ignorante y falta de educación rindiera buena cuenta de él.

Dése cuenta el público de Lota. Y ahora cómo no iba, según ellos, a justificarse tal indignación cuando el "Matias Cousiño" de Lota había derrotado noblemente, deportivamente, limpiamente, al club más poderoso de Chillán, ganador del "Colo Colo", "Unión Deportiva Española" de Santiago y el famoso "Rangers" de Talca".

Su affmo. servidor.

E. 2.º Muñoz P."

FUTBOL INFANTIL

Deportivo Acevedo hizo su entrada con un empate sobre el O'Higgins.—Este cuadro, que ha tenido lucida actuación, no pudo doblegar a los «albos»

Los matches que no se alcanzan a dar a la publicidad por servir de preliminares a encuentros de las divisiones altas, han estado preocupando a la afición local.

Noveles jugadores nos dan buenas lecciones de fútbol y esto fué lo que ocurrió entre Deportivo Acevedo con su sección infantil y O'Higgins.

La cuenta fué un empate para el equipo de los albos, con lo cual hacen buena entrée durante la temporada.

Huracán continúa invicto

El cuadro infantil que dirigen los señores Pampaloni y Laurié sigue invicto hasta este momento y trabajan activamente por la creación de una especie de Liga Infantil.

El Huracán posee valiosos elementos entre sus pequeños jugadores y con una disciplina encomiable se presentan a los campos de juegos, maravillando a la afición deportiva.

Ultimamente triunfó sobre varios equipos congéneres y se mantiene a la cabeza de los infantiles.

Tiene pendientes varios encuentros con equipos de otros pueblos y entonces podremos ver al Huracán en todo lo que vale.

Ecos de la jira del "Matias Cousiño" a Chillán

Batió nada menos que al vencedor del «Colo Colo», «Unión Deportiva Española» y «Rangers» de Talca.—Cómo vió el partido un lotino radicado en Chillán.—La barra como siempre, dice, se mostró fanática e insolente

El señor Eulogio 2.º Pucheu, lotino, radicado en Chillán, nos escribe pidiéndonos publicar sus impresiones con respecto al partido sostenido para Semana Santa por el "Matias" de ésta y el Club "Unión" F. C. de esa ciudad:

"Como es del dominio de la afición lotina, el Sábado 31 de Marzo pasado, efectuóse en Chillán el esperado partido de fútbol entre el "Matias" de Lota y el "Unión" de ésta.

El partido se efectuó jugando un buen fútbol, dominando ampliamente los lotinos a los chillanejos y dicho esto sin el menor partidarismo.

El público sensato y verdaderamente deportista comprendió la pasta de los carboníferos y aplaudió sus jugadas como los de casa, que algunas veces lograban tener sus chispazos de vencedores de los mejores cuadros de la capital y de Talca.

Durante los noventa minutos se logró mantener la expectación de los asistentes, logrando finalmente salir airoso el "Matias Cousiño" por la cuenta de 2 tantos contra 1, marcados los dos goles por el excelente delantero del "Matias" señor Vásquez, que impresionó favorablemente aquí.

Durante el partido, la barra, formada por elementos sin ningún criterio deportivo, fanáticos hasta la exageración, que no toleran por nada que sus equipos caigan vencidos alguna vez siquiera, molestó groseramente a los nuestros con "pullas" y frases apropiadas para el caso.



Vásquez, que fué la revelación del Matias en Chillán, marcando 2 tantos imbarajables, que dieron el triunfo a los carboníferos.

Evite Incendios

Por cortocircuitos o sobrecargas

Proteja sus instalaciones eléctricas con el

Tapón automático "ELFA"

No se quema ni se gasta



Descompone automáticamente

Se construye para 4, 6, 10 y 15 Amperes y hasta las tensiones de 380 Voltios.

Reemplaze los tapones fusibles comunes, por los tapones automáticos "ELFA" para mayor tranquilidad y satisfacción.

En Chile hay instalados más de 50,000 tapones "ELFA"

Solicite informaciones y precios a

JUAN CEPPI, INGENIERO

Representante AEG-Cia. Sudamericana de Electricidad

Teléfono 870 — CONCEPCION — Casilla 86-C.

ATLETISMO

Manuel Plaza, representado por sus mejores atletas, obtuvo un brillante triunfo en Talcahuano.— Un circuito corrido en el vecino puerto hizo figurar a Ruiz, Manríquez y otros en los puestos de avanzada

Organizado por el Club Deportivo Gold Cross de Talcahuano se corrió el "Circuito Talcahuano" en días pasados. Lo mejor de nuestro pedestrismo se hizo presente en aquella prueba de largo aliento.

Ruiz, el gran atleta, tuvo la iniciación de esta prueba y emparejado con Roa, el excelente corredor sacó gran ventaja sobre éste en el recorrido en referencia y entregó la carrera en poder de Manríquez, el cual hizo el triunfo del circuito sobre corredores de gran poder como son los muchachos del Gold Cross.

Este triunfo sirve de estímulo a nuestros corredores, los que pueden competir en cualquier terreno y con atletas de poderío como son los que hay en el resto de la provincia.

La delegación atlética al campeonato de Valparaíso

Hace algunos días partió a Valparaíso una delegación de atletismo que va a competir en el campeonato nacional que se efectuará en aquel puerto.

Lo mejor de nuestros atletas van en esta representación y dado el entusiasmo y amor propio que ponen los muchachos cuando se trata de defender los colores de Lota, creemos que nos traerán más de algún triunfo y mejores conocimientos en su preparación.

LAS ACTIVIDADES DEL BOXEO

Nacional B. C. obtuvo un merecido triunfo al enfrentar a los boxeadores del H. H. Munro de Schwager

El deporte del boxeo ha mantenido alejada a la afición en vista de la prohibición que existe para efectuar espectáculos en locales cerrados.

Por esta razón los clubes han procurado salir del pueblo y competir con otros clubes.

En este caso tenemos al Club Nacional que ha estado haciendo veladas seguidas, siendo de mencionar especialmente la realizada en Schwager el Domingo 25 frente a aficionados de cartel del vecino mineral.

Realizado este festival boxeril al aire libre, damos el resultado de los encuentros:

Humberto Fernández (Schwager) versus Enrique Retamal (Lota). Empataron.

Pedro Salas (Schwager) con Osvaldo Jara (Lota). Ganó Jara por puntos.

Armando Espinoza (Schwager) con Juan Vega (Lota). Obtuvo el triunfo el lotino por K. O. T. al tercer round de pelea.

Lisandro Sanhueza (Schwager) con Carlos H. Ulloa (Lota). Empataron.

Semifondo

Pedro N. Reyes (Schwager) con Victor Manríquez (Lota). Ganó Manríquez por puntos.

Pelea de fondo

Nolberto Alveal (Schwager) con Alejandro Alvarez (Lota). Ganó Alvarez por retiro al tercer round.

Los del Peter Jhonson compitieron con el Quintín Romero

Los clubes del epígrafe también compitieron durante el mes de Abril en Schwager y los resultados generales de este event boxeril fueron como sigue:

Enrique Retamal (Lota) con Luis Sempert (Schwager). Empataron.

Pedro Sáez (Lota) con Luis Gómez (Schwager). Ganó Gómez por puntos.

Oscar Cifuentes (Lota) con Pedro Salas (Schwager). Ganó Cifuentes por puntos.

Juan Vega (Lota) con Luis Orellana (Schwager). Empataron.

Sebastián Arévalo (Lota) con Fernando Machuca (Schwager). Ganó Arévalo por puntos.

Por PENALTIKY

Carlos Aravena es una de las columnas fuertes del Deportivo Acevedo

Un izquierdo como hay pocos

Nadie es profeta en su tierra, dice el adagio. Y esto es lo que ha ocurrido con Carlos Aravena, el fuerte defensor de los colores albos del Deportivo Acevedo.

Desde hace algún tiempo Aravena, que es familia de deportistas, se encuentra al frente del equipo de los aviadores sirviendo el puesto de zaguero izquierdo del primer cuadro.

Es un zaguero de impetuosidad, un émulo del gran Fischer, y quizás sea por esto que nuestros dirigentes que lo ven todo y no ven nada a veces, no lo hayan propuesto ni siquiera para reserva del cuadro de seleccion.

Sin embargo, Aravena reune cualidades tal vez de mayor importancia que cualesquiera otros zagueros que andan por esos lados.

Sus atajadas son eficientes, y su colocación lo obliga a menudo a jugar más adelante que su compañero de zaga, teniendo doble trabajo de despeje en las avanzadas de los delanteros enemigos.

En esta virtud Carlos Aravena no puede lucirse, pues el trabajo en esta ocasión es sólo desbaratar las intentonas enemigas.

Si Aravena tuviera mayores "cachaderas" jugaría junto al arco y de este modo diríamos: "qué gran zaguero izquierdo tenemos", y fijo que ya formaría parte de los campeones del fútbol nacional.

Sin embargo, hay quien dice por ahí que Aravena no puede verse con cierto dirigente de la Asociación local, por cuya razón este zaguero nunca podrá ser tomado en cuenta ni para probarlo como buen defensor.

No obstante esto, ahí lo tenemos dando de patadas a la esférica Domingo a Domingo y en los pueblos en que ha lucido su juego se le ha considerado como un defensor de profundos recursos.

Qué lástima que esto lo digan los extraños y no los detectivescos dirigentes de nuestra Asociación.

Aun cuando esto tenga un poco de pelambre, Penaltiky cree convencido en toda la linea que Carlos Aravena es hoy por hoy uno de nuestros mejores zagueros izquierdos con que contamos.

SERVICIO METEOROLÓGICO DE LOTA ALTO

Observaciones registradas hasta el 25 de Abril de 1934 y su comparación con el año anterior en igual lapso de tiempo.

TERMOMETRIA

Temperatura	A la sombra		Cielo descubierto
	1933	1934	1934
Máxima del año.	28°	28°	35°
Mínima del año.	-0.5°	5°	3°

HIGROMETRIA

Humedad del aire	1933	1934
Máxima del año.	773	773
Mínima del año.	755	760

BAROMETRIA

Presión atmosférica	1933	1934
Máxima del año.	96	93
Mínima del año.	33	38

PLUVIOMETRIA

Milímetros de agua caida	1933	1934
Total hasta la fecha	198.1	96.4
Total en el año.	882.8	

AGUA CAIDA EN 1933 Y EN LO QUE VA CORRIDO DEL PRESENTE AÑO

	1933		1934	
Enero	79.5	milímetros	2.3	milímetros
Febrero.	5.0	,,	13.9	,,
Marzo	41.6	,,	40.6	,,
Abril	81.0	,,	39.6	,,
Mayo	120.5	,,		
Junio	181.4	,,		
Julio	71.6	,,		
Agosto	123.9	,,		
Septiembre.	65.9	,,		
Octubre	78.8	,,		
Noviembre.	7.6	,,		
Diciembre.	26.0	,,		
TOTAL	882.8	,,	96.4	,,

Hora de la plea y baja mar en el puerto de Lota, durante el mes de Mayo de 1934

Arreglada a la Hora Oficial

Fecha	PLEAMAR	BAJAMAR	PLEAMAR	BAJAMAR
1	10.42 A. M.	4.20 A. M.	11.06 P. M.	4.54 P. M.
2	11.30 ,,	5.18 ,,	11.54 ,,	5.42 ,,
3	—.— ,,	6.06 ,,	—.20 ,,	6.32 ,,
4	—.48 ,,	7.— ,,	1.19 ,,	7.31 ,,
5	1.51 ,,	8.03 ,,	2.29 ,,	8.41 ,,
6	3.10 ,,	9.22 ,,	3.50 ,,	10.02 ,,
7	4.28 ,,	10.40 ,,	5.06 ,,	11.28 ,,
8	5.40 ,,	11.52 ,,	6.12 ,,	—.— ,,
9	6.41 ,,	—.24 ,,	7.04 ,,	—.53 ,,
10	7.25 ,,	1.16 ,,	7.46 ,,	1.37 ,,
11	8.07 ,,	1.58 ,,	8.26 ,,	2.19 ,,
12	8.46 ,,	2.38 ,,	9.03 ,,	2.58 ,,
13	9.22 ,,	3.15 ,,	9.40 ,,	3.34 ,,
14	10.— ,,	3.52 ,,	10.18 ,,	4.12 ,,
15	10.37 ,,	4.30 ,,	10.57 ,,	4.49 ,,
16	11.17 ,,	5.09 ,,	11.37 ,,	5.29 ,,
17	11.57 ,,	5.49 ,,	—.— ,,	6.09 ,,
18	—.17 ,,	6.29 ,,	—.29 ,,	6.41 ,,
19	1.02 ,,	7.14 ,,	1.25 ,,	7.37 ,,
20	1.50 ,,	8.02 ,,	2.18 ,,	8.30 ,,
21	2.48 ,,	8.50 ,,	3.21 ,,	9.33 ,,
22	3.51 ,,	10.03 ,,	4.23 ,,	10.35 ,,
23	4.54 ,,	11.06 ,,	5.25 ,,	11.37 ,,
24	5.54 ,,	—.— ,,	6.23 ,,	—.06 ,,
25	6.48 ,,	—.35 ,,	7.10 ,,	1.— ,,
26	7.32 ,,	1.22 ,,	7.56 ,,	1.44 ,,
27	8.18 ,,	2.08 ,,	8.41 ,,	2.30 ,,
28	9.03 ,,	2.53 ,,	9.25 ,,	3.15 ,,
29	9.47 ,,	3.37 ,,	10.11 ,,	3.59 ,,
30	10.35 ,,	4.23 ,,	11.— ,,	4.47 ,,
31	11.25 ,,	5.12 ,,	11.49 ,,	5.37 ,,

La Opinión

PUBLICACION DE LA COMPAÑIA CARBONIFERA E INDUSTRIAL DE LOTA

INFORMACIONES Y FOTÓGRAFIAS DE LOTA, CORONEL Y CURANILAHUE

Año VIII — Lota Alto, 1.º de Junio de 1934 — Núm. 264

BIBLIOTECA NACIONAL DE CHILE

Una observación sobre los socialistas

Generalmente los que sientan plaza de socialistas van buscando una mejora en su situación económica, y creen que bajo un régimen de socialismo integral fácilmente conseguirán mejores salarios, mayores comodidades, y hasta hay algunos que creen que el socialismo les permitirá adquirir una propiedad...

A esta posición ideológica nos referimos hoy.

El socialismo integral sustenta la tesis de que la propiedad privada debe desaparecer para dar lugar al goce colectivo de todos los bienes de la naturaleza.

Ni casa propia, ni fábrica propia, ni fundo propio, ni almacén propio... Todo debe ser socializado, es decir, pasar al poder del Estado, que administrará todo y distribuirá todo.

Los funcionarios públicos serán depositarios de todo y harán el reparto...

Naturalmente, el que reparte con tino, suele dejar para sí la mejor parte.

¿Cuál es entonces la posición ideológica del socialista?

Si aspira a la independencia económica, que es la base del bienestar, ¿cómo propicia un régimen que le quitará doctrinariamente esa independencia?

O bien, piensa el socialista que es buena la confiscación de todas las propiedades, menos de la suya?

Tal vez, así se explique la manifiesta contradicción del que aspira a los beneficios de la propiedad, mediante un régimen que suprime la propiedad.

R.

LA BAJA DEL VALOR DE LA MONEDA

En diversos países se han adoptado medidas para modificar el valor de las monedas en forma que faciliten las transacciones de los productos nacionales.

El fundamento de estas alteraciones de las divisas monetarias en países tan progresistas como Estados Unidos e Inglaterra, donde el valor de la moneda ha sido reducido en considerable proporción, es que el principal deber de los gobiernos es procurar que haya trabajo para todos, dentro del territorio nacional.

La actividad industrial, minera y agrícola puede mantenerse en mejores condiciones si los productos se venden abundantemente, y para ello es preciso ofrecerlos a precios razonables, los más bajos posible, a fin de vencer en la competencia mundial.

La moneda de valor reducido permite bajar los costos y ampliar la producción, dando trabajo abundante al pueblo.

Nada obtiene un país que conserva un alto valor a su moneda, por espíritu de tradición o por simple orgullo nacional, si sus fábricas y sus minas se van cerrando paulatinamente ante la competencia de otros productores más previsores y hábiles.

Conviene tener presentes estas consideraciones al apreciar la desvalorización del peso chileno. No es asunto sencillo determinar cuál es el tipo de cambio más adaptable a nuestro país.

Es un hecho que una valorización muy alta del peso chileno, ocasionaría una crisis lamentable de la agricultura, de la minería y de las industrias con la consiguiente cesantía.

Habría que paralizar la exportación de muchos artículos, como el trigo, el carbón, vinos, frutas, etc., que hoy día dan considerable actividad al país.

Los asalariados nada sacarían con una moneda de gran valor si sus sueldos se reducen o ellos quedan cesantes, por falta de trabajo.

Antes de pedir ciegamente que el Gobierno restablezca los seis peniques, debemos averiguar cuántas fábricas y minas disminuirían su personal o cerrarían sus puertas o reducirían los salarios.

M.

ECONOMATO
DE LA
Compañía Carbonífera e Industrial de Lota

PUESTOS
N.os 22, 23 y 24 del Mercado N.º 1 de Lota Alto

encontrará Ud. permanente existencia de cecinas frescas, conservas, provisiones, verduras del día, frutas de buena calidad, todo a precios muy bajos.

No deje de visitar estos locales, le será provechoso proveerse de artículos de primera clase a precios fuera de toda competencia.

NO LO OLVIDE:
del producter al consumider por intermedio del Economato.

EL JEFE

Declaraciones de S. E. del Mensaje leido el 21 de Mayo

Impuesto a las ventas

Se ha criticado el hecho de que este impuesto repercuta en forma más gravosa sobre los consumos de las clases populares, pero esto no es sino un mirage, por cuanto quien más percibe y más transa debe pagar mayor contribución; y aun cuando fuera efectivo que este tributo recayera en parte sobre el consumidor en forma de un aumento del precio del producto, también sería cierto que la inflación monetaria que inevitablemente debía seguir a un presupuesto no equilibrado produciría una elevación real y efectiva de precios incompatiblemente superior, con perjuicio evidente para las clases más necesitadas.

Socialismo

Se halaga a las masas en nombre de un socialismo mal definido y peor comprendido. Se afirma enfáticamente que en fórmulas incomprensibles o irrealizables está la felicidad nacional. Se acusa y reprocha al Gobierno porque no toma y encamina sus actos por esa vía. Y, mientras tanto, no se detienen a considerar que la ley que reorganizó la industria salitrera a iniciativa del Gobierno representa la fórmula más vigorosa de socialismo de Estado. El capitalismo la produce con sus propios esfuerzos; el Estado recoge el producto, lo lleva por su cuenta a los mercados de consumo, lo distribuye y fija el precio. No puede existir una renunciación mayor de derechos individuales en interés de la comunidad. En esto consiste, precisamente, el socialismo y, sin embargo, esta ley encontró sus mayores obstáculos en los que se dicen fervorosos de aquella doctrina. Otro tanto puede decirse sobre la ley de protección a la agricultura que fijó un precio mínimo al trigo, seguida de toda la reglamentación consiguiente para determinar las relaciones entre los productores, los molineros y los panaderos para garantir el pan barato, que es alimento necesario e indispensable para las clases menesterosas.

Las leyes sociales, cuya subsistencia defiende y ampara el Gobierno y que representan ecuación de armonía entre el capital y el trabajo, como resultante de la intervención permanente de los organismos del Estado en sus relaciones jurídicas y sociales, son fórmulas precisas de acentuado socialismo de Estado. No es posible ir más allá y la simple enumeración de los hechos expuestos son bastante para comprobar cuán injustificadas son las acusaciones dirigidas a un Gobierno cuya política se ha orientado en la más decisiva y eficaz intervención del Estado en la dirección de todos los fenómenos y relaciones de la vida económica social. Sostener lo contrario importa ignorar lo que se dice o argumentar con manifiesta mala fe.

Cabe aquí una sugestiva observación muy digna de ser tomada en especial cuenta.

En efecto, actúan en nuestra vida pública partidos políticos respetables, que tienen alta y numerosa representación en ambas ramas del Congreso. Aquellos partidos sustentan en sus programas el supremo y noble ideal de la libertad. Quieren la exaltación del hombre en el pleno y absoluto imperio del ejercicio libre de todas sus facultades y derechos. Son contrarios a toda coacción e intervención del Estado en la vida económica de los individuos y de los pueblos.

Ello no obstante, aquellos partidos, con patriótica que no será nunca pagada con toda la gratitud que merece, ante la realidad de los hechos, ante la gravedad de la hora presente y por elevadas consideraciones de salvación nacional, han votado y abrogado al Gobierno todas las leyes a que acabo de referirme.

En cambio, han sido precisamente los devotos del socialismo criollo en todas sus fases, los más tenaces opositores de leyes de salvación pública que dentro de su doctrina debieron ser calurosamente aplaudidas o defendidas. No quisieron, tal vez, que sus ideas se convirtieran en realidades por otros hombres. No las entendieron o sus pasiones o rencores pudieron ser más fuertes que la doctrina. En todo caso, yo llamo la atención del país a estos hechos que son dignos de meditación y estudio para aquilatar la sinceridad y la honestidad de las doctrinas que se levantan como bandera de combate para atacar y dificultar la labor del Gobierno y su obra de reconstrucción nacional.

Defensa de la Constitución

Llamo por última vez al cumplimiento del deber a los espíritus obcecados y descarriados. Mi respeto al derecho es hondo y, si hay quienes pretenden todavía continuar esa lucha nefasta, la afrontaré se-

Soc. IMP. Y LIT. "CONCEPCION" — Freire esq. Castellón — Casilla 57 C. — Concepción — 1934

Doctor MELLIBOVSKY

Atiende al público en Monsalves 68

MEDICINA INTERNA

Consultas de 15 a 18 horas

renamente, decidido, sin vacilaciones ni timideces. Iré hasta dondé los acontecimientos me arrastren, en defensa del orden y de la conservación social.

He querido exponer mis ideas en todo orden de materias con amplia franqueza, sin ninguna consideración ajena a la verdad misma, como yo la aprecio y comprendo. Así lo requiere la hora solemne en que vivimos. Creo que así pago toda la sinceridad que le debo al país y a mis conciudadanos.

Quiero, también, llevar a todos los espíritus el profundo convencimiento en orden a que, dentro de la Constitución del 25 y las leyes de facultades extraordinarias que ella autoriza, el Gobierno es bastante fuerte y vigoroso, está premunido de todas las facultades y elementos necesarios para defender e imponer el orden público y el mantenimiento del régimen.

La historia y la experiencia deben ser una elocuente lección para los que así no piensan. Sistemas de otros países de idiosincrasia y cultura diversas a la nuestra, no pueden imperar entre nosotros porque tenemos tendencias, hábitos, costumbres y tradiciones que pugnan, condenan, rechazan y anatematizan todo Gobierno que no tenga por base el respeto a la autoridad suprema y moral de la ley que demarca la frontera de los derechos y deberes ciudadanos.

He recibido de mis conciudadanos la suprema misión de defender el régimen democrático de Gobierno establecido en nuestra Carta Fundamental. Mientras esa fórmula no se modifique por los medios y por las vías trazadas en la misma Constitución, respondo ante el país que ese régimen será respetado y mantenido en toda su integridad hasta el término del mandato que mis conciudadanos me confiaron.

Notas Sociales

Funerales.—El 25 del mes próximo pasado falleció en este pueblo, a la edad de 85 años, la estimada señora Margarita García vda. de Latorre, vinculada a varias familias de la localidad.

Sus funerales efectuados el 26 de Mayo dieron lugar a una sentida exteriorización de pesar por parte de los numerosos amigos y relaciones de la familia García vda. de Latorre.

Presentamos a la familia Parra Latorre, Parra Flores, nuestra condolencia.

Bautizos.—El 5 de Mayo fué bautizada Dina Iris en la Parroquia de Lota Bajo, hija del señor Juan Rodríguez Riquelme y de la señora Ana Luisa Orellana de Rodríguez.

Fueron padrinos el señor Luis Antonio Valencia y la señora Juana Riquelme de Valencia.

Después de la ceremonia religiosa se llevó a efecto en casa de los padres una fiestecita, a la que acudieron, aparte de los ya nombrados más arriba, las siguientes personas: Luis Manríquez y su esposa señora Amelia Saavedra de Manríquez, Juan Ramírez Velásquez y su esposa Ester Avilez de Ramírez, señoras: María Arévalo de Novoa, Sara Rosa de Rodríguez, señorita Elba Valencia y el señor Raúl del Carmen Rodríguez.

—En la Iglesia de Lota alto fué bautizada Alicia Margarita, hijita del señor Manuel Avilez y de la señora Juana G. de Avilez.

Fueron padrinos el señor José D. Solar Cerda y la señora Rosa C. de Solar.

Enfermos.—De cuidado el señor Antonio Rodríguez Arriagada.

—Un poco mejor el señor José María Rodríguez Arriagada.

—Mejor el señor Humberto Languis.

—Un tanto restablecido el señor Heraldo Riveras.

Viajeros.—De Santiago el capitán don Max Schonfelder.

—De Santa Juana, haciendo uso de su feriado legal, el señor Luis Castellón Elgueta.

—De Valparaíso regresó en el vapor "Chipana" el señor Luis Hernández Bascuñán, empleado de la Sección Embarque.

AGUA POTABLE

Un vecino de Lota Bajo nos escribe sobre el particular, lo que publicamos sin ningún comentario:

"Actualmente la Inspección de Agua Potable de la República estudia la manera de uniformar los precios del agua potable, de manera que no aparezca cobrando $ 1.80 en ciudades del norte por metro cúbico, $ 0.40 en nuestro pueblo de Lota y $ 0.25 en los pueblos del sur.

Puede ser que este estudio tienda a bajar el precio por metro cúbico en nuestra región, pues no podemos olvidar los tiempos pasados cuando la Compañía tenía a su cargo este servicio en Lota Bajo en óptimas condiciones y a un precio que, comparado con el actual, resulta una pequeñez. Por aquel entonces el agua potable era tan barata que cualquier vecino se daba el lujo de derrochar en forma descomedida el agua, pues había algunos que dejaban la llave abierta toda la santa noche para repartir el agua por las huertas.

Hoy día hay que andar vigilando el famoso medidor a fin de que la cuenta mensual no suba a $ 15.—, a $ 20.— o $ 25.— y más. Antaño lo más que se pagaba por cuantos metros cúbicos se consumieran eran $ 2.— mensuales.

Con respecto a esto, es decir con relación al estudio que efectúa la Inspección de los Servicios, se ha levantado en el Senado la voz del senador de la República señor Lira Infante, manifestando que el abaratamiento del agua potable se imponía en el país, para que los habitantes pudieran bañarse sin temor a la cuenta de fin de mes.

Agregó que se ha querido convertir estos servicios, de necesidad primordial, en una fuente de entradas para la nación, lo cual no puede ser más ilógico.

Se dice que las entradas del año 1933 fueron de $ 14.600,000 y el total de gastos de $ 7.600,000. De manera que considere el lector el saldo que les queda a estos servicios.

Se ha dicho que hay muchos ciudadanos que tienen pequeña extensión de terreno en las ciudades, que muy bien podrían aprovecharla en cultivarla; mas, hay que cruzarse de brazos, pues el agua sigue siendo un artículo de lujo en el país".

V.

El cuidado del hogar

La esposa no es una esclava

Es una compañera que en el hogar tiene los mismos derechos que el hombre.

Tiene derecho a descansar, a leer y a disfrutar de esas veladas del hogar que tanto influyen en una casa bien llevada.

La carga del hogar deben compartirla igualmente, el esposo y la esposa. Así es posible el orden perfecto y la felicidad. No hay derecho para holgazanear a costa del trabajo de alguno de los dos.

No voy a decir que el esposo debe hacer la comida o fregar los platos. No.

Pero hay ciertas cosas que el esposo puede hacer sin que se moleste mucho y el alivio que proporciona a su compañera en su labor es disfrutado después por toda la familia por cuanto tendrán un momento libre que puede ocuparse en leer o pasear.

Siendo ordenado se ahorra mucho tiempo

Las comidas deben efectuarse a horas fijas y así nuestros hijos se acostumbrarán a ser ordenados en una de las funciones fundamentales de la vida.

Nada hay más molesto que los hijos lloren porque la comida se retrasa en dos o más horas por falta de orden.

Los niños acostumbrados a comer a ciertas horas invariables son los más sanos. Comen con apetito y no molestan antes de la hora fijada porque ya su organismo está acostumbrado.

La hora de dormir también debe fijarse. No hay que acostar a un niño un día a las 20 horas y al día siguiente permitirle estar en pie hasta las 24 porque él quiera. Se le fija una hora y a esa hora debe acostarse.

Que sea el orden la divisa de nuestro hogar. ¿Qué mayor premio podemos ambicionar que ver crecer a nuestros hijos soludables y ordenados?

Un padre que observa el orden en su casa es feliz.

Los esposos que mutuamente se reparten el cuidado del hogar,

que en unión solucionan las dificultades económicas que siempre se presentan, que con perfecto compañerismo llevan la carga que se impusieron, son felices y esa felicidad es transmitida a la familia.

Así como a nosotros los hombres nos halaga que nuestra esposa se preocupe de lo que hacemos, alabando nuestro trabajo, muchas veces sin que lo merezcamos, así también debe halagarlas a ellas que nosotros nos interesemos por lo que ellas hacen; un bordado, un arreglo, cualquier cosa que ellas hacen debe encontrar en nosotros una palabra de premio.

Nada nos cuesta y en cambio ¡tanto bien que podemos hacer con sólo hablar!

Arbe.

Economía doméstica

Sandwich de masa
Torta de limón
Pancitos calientes

Sandwich de masa

Ingredientes.—1½ taza de harina, 1 cucharada de manteca, 1 taza de leche, 1 cucharadita de Royal y ½ cucharadita de sal.

Procedimiento.—Se unen todos estos ingredientes y se hace una masa blanda; se corta en cuadros chicos, se les coloca un pino ya sea de jamón, de ave, pate de foies, o queso, etc. Se enrollan en forma de cañoncitos y se cuecen en horno caliente. Una vez que estén en punto se sacan y se envuelven en paño para que no se enfríen. Se sirven calientes.

Torta de limón

Ingredientes.—3 tazas de harina, 1 taza de azúcar flor, ¼ libra de mantequilla, 1 taza de leche, 2 cucharaditas de Royal, 3 huevos. Crema, 1 taza de agua hirviendo, 1 cucharada de maicena, 1 cucharada de cuño, 1 taza de azúcar granulada, 2 yemas, 1 limón, 1 cucharadita de mantequilla.

Procedimiento.—Se bate la mantequilla con el azúcar, se agrega la harina y Royal alternando con los huevos batidos y la leche, se vacía en moldes bajos enmantequillados y se ponen al horno. Se rellena con la crema siguiente. Se hace hervir el agua con azúcar, mantequilla, raspadura y jugo de limón; lo que suelte el hervor se le agrega la maicena y cuño disuelto en agua fría; se hace hervir un rato; se retira y se le agregan las yemas batidas; se pone a fuego lento para que se cuezan sin dejar de revver; cuando está listo, se saca y se deja enfriar. Con las claras y almibar de pelo se hace merengue para adornar la torta.

Pancitos calientes

Ingredientes.—2 tazas de harina, 1 cucharadita de sal, 1 cucharadita de Royal, 1 cucharada de manteca o mantequilla, 2 cucharaditas de azúcar flor, 1 huevo y 1 taza de leche.

Procedimiento.—Se ciernen juntos la harina, la sal, el azúcar y el Royal; se le agrega la manteca y se deshace con los dedos hasta que se una bien. Se bate el huevo y se le agrega la leche; se une con la harina hasta formar una masa blanda; se extiende dejándola 1 cm. de grueso. Se cortan redondos y se ponen en una lata al horno caliente.

GRAN CARNICERIA "LA PENQUISTA"

(Puertas Anchas)

Comercio 740 - Teléfono 43

Cada día se prestigia más, y aumenta considerablemente la clientela debido a que las carnes de vacuno que expende son **frescas y de primera calidad.** Además da estrictamente el **peso exacto y reparte a domicilio.**

Atendida por su propietario y un personal atento y bien educado.

Sucursal de "La Penquista" en calle Lautaro esq. Comercio

Juan Tapia O.

CRONICA LOCAL

El día de la marina, fué celebrado con brillo en nuestra localidad

El izamiento de la bandera en Lota Alto

Cerca de 500 niños cantaron la Canción Nacional al frente del Cuartel de la Tenencia de Carabineros de Lota Alto, acompañados por el Orfeón del Establecimiento en el momento en que se izaba el pabellón nacional, y mientras las tropas de carabineros de la guarnición, presentaban armas.

Terminada esta ceremonia, las escuelas de la Compañía se dirigieron al pueblo de Lota Bajo, en donde asistieron al acto patriótico organizado por la Municipalidad.

En Lota Bajo

El acto patriótico de la mañana revistió especial solemnidad con la participación de las autoridades locales, jefes de la Compañía, escuelas, Cuerpo de Bomberos e instituciones sociales de la localidad y un numeroso público.

Dos bandas de músicos amenizaron este número oficial de las fiestas conmemorativas del Combate Naval de Iquique, acompañando a algunos coros escolares.

Después de oír el público las conferencias, discursos y demás actos alusivos, presenció el correcto desfile de las corporaciones asistentes, dándose por terminada esta parte del programa oficial.

En la bahía

A continuación se llevaron a cabo las carreras de botes y chalupas con premios donados por la Compañía y la Municipalidad; concurriendo un grueso público que se situó en las inmediaciones de la bahía a fin de presenciar en sus menores detalles las competencias marítimas.

La Banda de la Municipalidad amenizó con alegres tocatas esta reunión.

La tarde deportiva

Con la concurrencia de las autoridades deportivas locales, autoridades del Cuerpo de Carabineros, representantes de los clubes pentaquistas del Carabineros F. C. y Fernández Vial, el celebrado jugador de Schwager señor Carlos Vidal y señora, y un numerosísimo público, se inició la tarde deportiva con el gran match de fondo a cargo de los combinados «Carabineros-Vial» y «Manuel Rodríguez-Unión Deportivo».

Detalles completos de esta materia consignamos en nuestras páginas deportivas a cargo de nuestro redactor señor J. Hernández García.

Actos escolares de las escuelas de la Compañía

Debido a la epidemia reinante la Compañía no ofreció, como otros años, funciones de biógrafo gratuitas a las escuelas públicas de Lota.

Los actos escolares habituales de fiestas patrias de las escuelas de la Compañía, se desarrollaron en el amplio local de la escuela «Isidora Cousiño», concurriendo los padres de familia en gran número.

Diversas festividades en la noche

En la noche al frente de la Oficina de Población, se elevaron numerosos globos y se quemaron en gran cantidad voladores luminosos que mantuvieron al numeroso público asistente en constante y amena entretención.

Otro centro de atracción constituyó la gran kermesse a beneficio del Cuerpo de Bomberos «Matías Cousiño» y los bailes sociales, viéndose todos llenos de una concurrencia entusiasta.

Esto fué en síntesis las festividades con que los lotinos celebraron la epopeya de Iquique, que en 1879 abrió un surco de gloria a los nuestros en defensa de la Patria.

Manifestación ofrecida a los atletas que fueron a Valparaíso, en el Casino de Obreros

En días pasados, el presidente de la Asociación Atlética de Lota, señor Armando Fontena R. ofreció una manifestación íntima a los jóvenes atletas de esta localidad que participaron en el Campeonato Nacional de Atletismo de Valparaíso.

En una de las salas comedores del Casino, se sirvió un explendido menú al que asistieron las siguientes personas: señor Armando Fontena R. secretario de la Asociación Atlética y Delegado atlético en el Campeonato de Valparaíso señor Agustín Ramírez Bustos; jóvenes atletas, señores: Juan Ruiz Soto, Guillermo Navarro, Juan Esteban Manríquez Parra y Desiderio Debrott Leal, corresponsal de la Revista Deportiva «Don Severo» de Santiago señor Heraldo Avendaño Vergara y redactor de «La Opinión» señor Carlos Pablaza Vera.

En el momento oportuno, el señor presidente don A. Fontena, ofreció el acto pidiendo a los atletas que prosiguieran en la noble tarea empeñada de dar triunfos a los colores de la Asociación Atlética, triunfos que son también de toda la afición deportiva del pueblo.

Contestó agradeciendo el atleta señor Juan Ruiz Soto.

El Carlos Cousiño organiza un gran baile social para el sábado 2 de Junio

El activo directorio que preside el entusiasta deportista señor Pedro Flores Barrales, se viene preocupando intensamente en realizar para el Sábado 2 de Junio un gran baile social, llamado a tener completo éxito y resonancia, a juzgar por los preparativos que se hacen para su buen desarrollo.

Desde luego el presidente y directorio de la Institución, nos pide invitar oficialmente por nuestro intermedio a todos los socios y simpatizantes del Club a esta fiesta social, dado que este esfuerzo es digno de ayuda por cuanto los fines que persigue el directorio es reunir fondos para incrementar la caja de asistencia social en caso de enfermedad, sección socorro mutuo que desde hace muchos años tiene implantado el Club «Carlos Cousiño».

Se nos comunica que habrá restaurant, buffet y entretenciones varias, además de un buen conjunto orquestal que amenizará la fiesta en perspectiva con piezas bailables de última creación.

El valor de las entradas ha sido fijado en $ 1.— para los socios y gratis para las señoras y señoritas.

Canoas para recoger las aguas lluvias

Un vecino de Lota Bajo nos ha enviado una carta que a continuación publicamos.

Lota, Mayo 23 de 1934.-

Señor Director de «La Opinión»
Presente.-

Muy señor mío:

«Tiempo atrás, la Municipalidad dictó una disposición, pidiendo a los vecinos de la localidad la colocación de canales o canoas en las cornisas de las casas a fin de recibir las aguas lluvias del invierno, teniendo a impedir que las aceras se conviertan en charcos permanentes de agua y barro.

«No obstante haber pasado ya bastante tiempo que se reglamentó y obligó al vecindario a hacer estas «instalaciones y que ha sido cumplida por la inmensa mayoría, quedan sin embargo algunos vecinos o propietarios que han hecho caso omiso de la referida reglamentación, con las consiguientes molestias para muchas personas que no usan zapatos de goma o no les alcanza para remendar como es debido la media suela de sus calzados.

«Estimo, señor director, que las autoridades correspondientes, harían una obra de bien general exigiendo a los vecinos el cumplimiento de las disposiciones municipales, pues para algo se han dictado y la transgresión debe castigarse con multas a beneficio municipal, por inobservancia de las reglas manifestadas.

«Hay que considerar que las disposiciones dictadas por la Municipalidad se hizo en el peor período de crisis, lo que hace pensar que los vecinos cumplieron el reglamento a costa de grandes sacrificios y ahora que la situación ha mejorado notablemente, muy fácil es entonces que las personas que no han hecho colocar las canoas destinadas a expulsar las aguas hacia las cunetas, lo hagan ahora y muy en especial aquellos propietarios de las calles céntricas como la calle Comercio (por ejemplo.)

«En espera de la inserción de estas líneas, quedo de Ud., señor director, atto. y S. S.

L. VALENZUELA.-

Un éxito resonante obtuvo la gran kermesse organizada por el Cuerpo de Bomberos

Una gran parte del pueblo de Lota convivió días de regocijo, participando en la gran kermesse organizada por el Cuerpo de Bomberos «Matías Cousiño».

La fiesta en mención significó también una exteriorización de plena simpatía para el esforzado grupo de personas que militan en las filas del cuerpo bomberil, que sintiendo la falta de elementos con que prestar sus servicios en forma eficiente al mismo pueblo, pidió la cooperación de los habitantes de Lota, el que correspondió con expontánea buena voluntad, ya que no podía negar el concurso generoso para aquellos que jamás solicitan pago por sus sacrificados servicios hechos a la colectividad en momentos de desgracia.

Fué así como los amplios salones de propiedad de la Institución se vieron materialmente repletos de un gran público, que gozó ampliamente de la buena música desarrollada por las dos bandas de la ciudad y dos espléndidas orquestas, cuyas piezas bailables fueron especialmente aprovechadas por el público concurrente.

Las presentaciones escénicas del Teatro ad-doc, llamaron justamente la atención igualmente el biógrafo en el que se exhibieron cintas protagonizadas por buenos artistas. Los bazares y rifas fueron solicitados constantemente por el numeroso gentío, como asimismo los excelentes servicios de los restaurantes.

En suma una excelente fiesta que abarcó los días del 19, 20 y 21 de Mayo y que seguramente, dado el proverbial desprendimiento de los habitantes del pueblo, habrá dejado una buena utilidad líquida al Cuerpo de Bomberos, destinada a adquirir los elementos indispensables, que dado el tiempo, ya estaban por demás inutilizados.

Evite Incendios

Por cortocircuitos o sobrecargas

Proteja sus instalaciones eléctricas con el

Tapón automático "ELFA"



Se construye para 4, 6, 10 y 15 Amperes y basta las tensiones de 380 Voltios.

Reemplaze los tapones fusibles comunes, por los tapones automáticos "ELFA" para mayor tranquilidad y satisfacción.

En Chile hay instalados más de 50,000 tapones "ELFA"

Solicite informaciones y precios a

JUAN CEPPI, INGENIERO

Representante AEG-Cia. Sudamericana de Electricidad

Teléfono 870 — CONCEPCION — Casilla 86-C.



RELOJERIA BARBIER

¡NOVIOS!

Compren en la Relojería y Joyería BARBIER sus anilles de compromiso. — Hay anilles al alcance de todos los bolsillos.

GUILLERMO BARBIER W.

Resultado de las elecciones del Sindicato de Obreros del Establecimiento de Lota

Con verdadero entusiasmo participaron los obreros del Sindicato del Establecimiento, en las elecciones de representantes dentro del seno de la Institución, recayendo los nombramientos entre las personas que a continuación expresamos:

Señores: Luis A. Rojas Rojas, Luis Humberto Muñoz, Víctor Salgado, Víctor Chamorro Chandia y Miguel Molina. Los otros restantes no alcanzaron la mayoría requerida por la Ley para quedar dentro del grupo de los 5. De manera que a los días después se constituyeron en sesión estos representantes obreros, en presencia del señor Inspector del Trabajo, don Ramiro Concha Vera, a fin de elegir entre las cinco personas designadas, la mesa directiva que quedó formada en la siguiente forma:

Presidente, señor Luis A. Rojas Rojas.

Secretario Tesorero, señor Miguel Molina G.

Directores, señores: Luis H. Muñoz, Víctor Salgado y Víctor Chamorro Chandia.

El "Carlos Cousiño" festejó a los señores Pedro 2.º Leal, Armando Rivera, Pedro Araneda y Víctor Chamorro

El 4 de Mayo del mes próximo pasado, el Directorio del Club «Carlos Cousiño», ofreció una comida a los futbolistas ya citados en el rubro, por la destacada actuación que les ha cabido en los «fields» de la localidad, Concepción y Santiago.

Esta manifestación de estimulo y de compañerismo, fué ofrecida en los amplios salones que dicha Institución posee en el Pabellón 37.

Los salones presentaban un brillante aspecto, con los comedores artísticamente adornados con flores naturales, destacándose una profusa iluminación que daba mayor realce al local.

Amenizó la comida, una orquesta formada por elementos del Club, compuesta de piano, acordeón, violín y jazz band.

A la hora oportuna los festejados e invitados, directorio y socios en general tomaron colocación en las mesas dispuestas en forma de U, sirviéndose a continuación el siguiente menú de estuvo a cargo del competente chef, señor Eduardo Martínez, Mayordomo del Casino de Obreros de Lota Alto.

MENÚ

Lengüitas de cordero
con mayonesa
Cazuela de ave
Berlinesas con arroz
a la valenciana
Asado de cordero
con ensalada
Mermelada
Café
Vinos tinto y blanco

A la oportuna el presidente señor Pedro Flores Barrales, ofreció la manifestación a los señores anteriormente nombrados, significándoles que se hacía este acto en señal de aprecio, de reconocimiento a sus esfuerzos y para que perseveren en las lides deportivas, siendo sobrios, única manera de llegar a conseguir el máximum de cualidades físicas.

Contestó agradeciendo, el señor Víctor Chamorro en una elocuente improvisación a nombre de los festejados. Le siguió en el uso de la palabra el presidente de la Asociación de Fútbol de Lota señor Luis 2.º Muñoz Solar, cerrando a continuación el secretario de correspondencia del Club señor Juan Luis Vallejos.

Asistieron a esta manifestación las siguientes personas: señor presidente de la Asociación de Fútbol local don Luis 2.º Muñoz Solar, secretario de la Asociación señor Víctor Chamorro Chandia, presidente honorario del Club Cousiño señor Juan Cárcamo, director honorario señor Gil Pardo, capitán honorario señor Juan Oñate, vice capitán honorario señor Manuel García; los festejados señores: Pedro 2.º Leal, Armando Rivera, Pedro Araneda, presidente señor Pedro Flores Barrales, secretario de correspondencia señor Juan Vallejos, secretario de actas señor Víctor Gómez, Tesorero señor Raimundo Vargas; directores señores: Alfonso Flores, Erasmo Aravena, Ernesto Santander; socios señores: Ramón Urra, Luis Sánchez, José Rojas, Manuel Endia, Manuel Gourdet, Jorge Herrera, Herminio Herrera, Miguel Vargas, Juan Flores, Justo Espinoza, Eulogio Alarcón, Antonio Hernández, Ramón Villarroel, Aniceto Jara, Enrique, Antonio y Heriberto Acosta, Luis Concha, Martín Sierra, Santiago Jara y muchas otras personas más.

Club de Rayuela "Unión Obrero"

Resultado del partido interno efectuado por la institución para seleccionar a los componentes de equipos

El siguiente fué el resultado de la competencia interna efectuada por este Club a fin de formar dos equipos respectivos:

1er. Tiempo.) Tiro de 10 mts. Alberto Espejos versus Alberto Gallegos, venciendo Alberto Gallegos. Pedro Henríquez versus Luis Crisosto Iturra, venciendo Pedro Henríquez. Darío Cruces F. versus José Benito Vergara, venciendo José Benito Vergara.

Tiro de 12 mts. Oscar Henríquez versus Juan Leppe, venciendo Oscar Henríquez.

Tiro de 14 mts. Rafael A. Contreras versus Gregorio Herrera, venciendo G. Herrera.

Tiro de 18 mts. Francisco Barra versus Eligio Cruz Silva, venciendo E. Cruz S. José Flores versus Manuel Sepúlveda, venciendo M. Sepúlveda.

Tiro de 20 mts. Carlos Quilodrán versus Humberto Elme, venciendo H. Elme.

2.º Tiempo y final.) Tiro de 10 mts. Pedro Henríquez versus José Benito Vergara.

Tiro de 12 mts. Oscar Henríquez versus Adolfo Jara.

Tiro de 14 mts. Rafael A. Contreras.

Tiro de 16 mts. José M. Vergara.

Tiro de 18 mts. Manuel Sepúlveda versus Eligio Cruz.

Tiro de 20 mts. Humberto Elme.

Los puntos de este segundo tiempo fueron los siguientes:

Pedro Henríquez, campeón de 10 mts. ganó a José B. Vergara por la cuenta de 12 x 7 rayas.

Oscar Henríquez, campeón de 12 mts. ganó a Adolfo Jara por la cuenta de 12 x 9 rayas.

Rafael A. Contreras, campeón de 14 mts. por no tener contendor.

José M. Vergara, campeón de 16 mts. por no tener contendor.

Manuel Sepúlveda, campeón de 18 mts. ganó a Eligio Cruz por la cuenta de 12 x 7 rayas.

Humberto Elme, campeón de 20 mts. por no presentarse contendor.

De manera que los jugadores del 2.º tiempo que ganaron se clasificaron campeones dentro de sus respectivas categorías, pasando a formar el team de honor del Club de Rayuela «Unión Obrero», el que desde luego lanza un formal desafío por nuestro intermedio a las instituciones congéneres.

Actividades del Centro Fem. "Patria y Hogar"

Nuevo Directorio.—Acuerdos tomados

Hemos recibido de la secretaría de esta Institución lo siguiente:

En reunión del 7 de Abril de 1934, esta prestigiosa Institución procedió a elegir nuevo Directorio, quedando constituído en la siguiente forma:

Presidenta Honoraria, señora Dolores de la Maza de Astorquiza; Presidente Honorario, señor J. Isidro Wilson; Presidenta Efectiva, señora María C. de Orellana; Vice Presidenta, señora Armandina de Mendoza; Secretaria, señora Prosperina de Fritz; Pro Secretaria, señora Librada Benavente de Contreras; Tesorera, señora Luisa de Rodríguez y Pro Tesorera, señora Celia de Poblete.

Consejeros: Visitadora Social señora Laura Ch. de Rosemary y señor Carlos Duarte.

Directoras, señoras: Emperatriz de Vega, Isolina de Sáez, Juana de Galindo, Berta de Garrido y Sara de González.

Miembros de Ilustración y Cultura, señora Daniela de Aravena.

Comisión de Sanidad, señoras: Lucrecia de Pérez y Zoila de Cariaga.

Revisores de cuentas, señoras: Laura Ch. de Rosemary y Ricardina R. de Ascencio.

El nuevo Directorio asumió sus funciones el 12 de Abril de 1934.

Aclaración

El Directorio entrante se hace un deber en dejar establecido que recibió en caja la suma de $ 11.00 más un mil ochocientos veinticuatro pesos 95/100 ($ 1.824,95) depositados en la Caja Nacional de Ahorros.

En esta suma están comprendidos sesenta pesos del Circulo de Madres y cincuenta pesos valor de dos lápidas del Mausoleo. Por consiguiente el depósito real de la Caja Nacional de Ahorros son un mil setecientos catorce pesos 95/100.-

Un cambio

Por ciertos motivos, la señora Secretaria elegida asumió la Vice Presidencia, quedando a cargo de la Secretaría la señora Luisa G. de Soto.

Fallecimiento

El día 21 de Abril dejó de existir nuestra consocia señora Natividad M. de Otárola sus funerales se efectuaron el día 22, asistiendo casi la totalidad de las socias.

Protección a las guaguas de las socias durante el mes de Abril

Se han concedido cinco pesos a cada una de las siguientes guaguas: Isidora Sierra, Juan de D. Silva y Mercedes del C. Véjar C.

Un acuerdo

Este nuevo Directorio, ante la evidente incultura de algunos jóvenes asistentes a los bailes, avisa que éstos se han suspendido hasta nueva orden.

Instrucción

Este Centro se dedicará a proporcionar a sus asociadas lo siguiente: clases de piano, lencería, bordados y costuras en general para todas las socias que soliciten estas enseñanzas.

También el Centro mantendrá una Escuela Nocturna para todas las socias e hijas.

Esta Escuela funcionará desde las 7 a 9 P. M.

Nuevo directorio de la Sociedad Mutualista "Gran Unión Obreros Mineros de Lota"

El siguiente es el nuevo Directorio elegido por esta prestigiosa institución, que dirigirá sus destinos durante el presente año:

Presidente, señor Carlos Sanhueza M.; vicepresidente, señor José A. Retamal; secretario, señor José Arévalo S.; prosecretario, señor José Cartes G.; secretario de prensa, señor Evaristo Urra; tesorero, señor Onofre Cruz M.; subtesorero, señor Juan Hernández P.

Directores, señores Héctor Uribe P., Audito Carrasco S., Alfonso Retamal F., Manuel Vidal P., Antonio Paz C. y Pedro Godoy A.

Junta de Contabilidad, señores Manuel González G., José Isabel Muñoz y Carlos Uribe U.

Porta estandarte, señor Pedro Peralta y Antonio Villarroel.

Publicamos a continuación un extracto de la memoria que leyó el presidente del período de 1933, señor José A. Retamal.

Dice así: "Se redactó y confeccionaron 100 planillas para dar a conocer los directorios a las instituciones congéneres; 100 talonarios con impuestos de 100 recibos para subsidios; muebles para la secretaría consistentes en un mesa escritorio con media docena de sillas;

PANADERIA LOTA ALTO

JUAN PUCHEU P.

Se elabora toda clase de pan, ocupando los mejores materiales

GALLETAS Y PAN DULCE

Se fabrica toda clase de galletas finas. Tortas a solicitud.
Existencia permanente. — Ventas por mayor y menor.

Precios sin competencia

se imprimieron también 500 solicitudes de admisión.

Los estatutos se redactaron y aprobaron, enviándose a la Litografía Concepción para su impresión.

Atenciones a los socios.—Fueron atendidos con solicitud, no existiendo hasta la fecha ningún reclamo, dándoseles oportunamente el peso de subsidio diario y otorgándose $ 300.— dentro de las 24 horas a los deudos de los socios fallecidos, como también la suma de $ 10.— a los socios que concurren a Concepción para su atención médica, por una sola vez en el mes, subentendiéndose que estén al día en el pago de sus cuotas sociales.

Fondos sociales.—La Sociedad cuenta con un saldo líquido de $ 1,604.10 para el nuevo período. Los gastos se detallan en tesorería, conforme comprobantes.

El Centro San Juan de la Unión Nacional de S. M. de Lota cambió su mesa directiva

En reunión celebrada recientemente por esta institución, se procedió a elegir el nuevo Directorio que ha de regir los destinos del Centro durante el año 1934, el que quedó constituído en la siguiente forma:

Director eclesiástico, Rvdo. P. señor Albano Fitz; presidente honorario, Rvdo. P. señor Morand Ohrel; presidente efectivo, señor Adolfo Cid; vicepresidente, señor Adán Concha; secretario, señor Juan Zapata; tesorero, señor Santos Avilez.

Directores, señores José González, Vicente Alarcón, Benjamín Urzúa, Santos Pacheco, Arcadio Muñoz, Juan de la Cruz Suazo, Pedro Durán y Avelino Varela.

Directorio del Club particular San Lorenzo

Presidente honorario, señor Abdón 2.º Peña; vicepresidente honorario, señor Manuel Peña; presidente efectivo, señor Francisco Salazar; vicepresidente, señor Fco. Rodríguez; tesorero, señor José Flores; protesorero, señor Luis Maldonado; secretario, señor Luis Peña Soto; prosecretario, señor Liborio Quijada.

Directores, señores Hermógenes Arévalo, José Rivas, Eduardo Ruiz, José Hernández y Alberto Faúndez.

Revisores de Cuentas, señores Francisco Rodríguez y Hernán Muñoz.

Jefe de útiles, señor Pedro Sánchez.

Capitán 1.er equipo, señor Pedro Sánchez.

Capitán 2.º equipo, señor Angel Quijada.

Nuevo Directorio de la Cruz Roja Juvenil

El siguiente es el nuevo directorio que regirá los destinos de esta Institución en el presente año.

Presidenta Honoraria, Visitadora Social señora Laura de Rosemary; Vice Presidenta Honoraria, señorita Orfelina Pino Pardo; Presidenta efectiva, señora Ricardina Ruiz de Ascencio; Vice Presidenta, señora Blanca de Orellana; Secretaria, señora Aramintha R. de Jara; Pro Secretaria, Srta. María Valenzuela; Tesorera, señora María de Herrera; Pro Tesorera, Srta. Raquel Recabal; Directoras, señora Emelina de Neira, señoritas Francisca Villagrán, Elcira Muñoz, Carmen R. Díaz y Sabina Vega; Porta Estandarte, señoritas María Silva y María Riffo; Recaudadora, señorita Mercedes Miranda; Corresponsal, señora Ricardina de Ascencio.

La Sociedad "Gran Unión de Maquinistas, Fogoneros y Artes Mecánicas" eligió nueva mesa directiva

En reunión general celebrada hace poco, esta Institución mutualista eligió el siguiente Directorio:

Presidente, señor Emiliano Torres, Vice Juan de Dios Torres, Secretario Temístocles Albornoz, Pro secretario Nolberto Molina, Tesorero Juan A. Salazar, Pro tesorero Carlos Bizama; directores, señores: Fabriciano Rojas, Rubén Leal, Ricardo Fuentes, Pablo Palma, Justo González y Ricardo Inzunza.

Revisores de cuentas, señores: Censorino Carrasco, Dionisio Avila y Abdón Santos.

Directorio del Club "Bernardo O'Higgins

El siguiente es el directorio que regirá los destinos de la Institución en el presente año:

Presidente Honorario, señor Oscar Victoriano Aranda; Vice Presidente, señor Demetrio Pradenas; Presidente efectivo, Francisco Sierra; Vice, señor Juan Venegas; Secretario, señor Nolberto Molina; Pro, señor Manuel Maldonado; Tesorero, Sr. Juan Flores; Pro, Sr. Manuel Maldonado.

Directores, señores: Exequiel Barra, Manuel Gaete, Juan Santibáñez, Fernando Figueroa y José Sanhueza.

Capitán de la 1ª. Francisco Sierra, Vice Oscar Videla, capitán de la 2ª. Juan Molina B.; Vice Moisés Cruz, capitán infantil Reinaldo Flores, jefe de útiles Moisés Cruz.

Premios por casas aseadas y balcones adornados concedidos por el Departamento del Bienestar de la Compañía a los obreros del Establecimiento de Lota.

Casas Aseadas

Premio extraordinario consistente en un mueble aparador, concedido al señor Pablo Ramírez Villagrán, barretero del Pique Grande que vive con su esposa Crescencia Rabanal y una hija en el Pabellón 31, casa 26.

Primer premio, concedido al señor Santiago Monsálvez Contreras, barretero del Pique Alberto que vive con su esposa Mercedes Vega y una hija en el Pabellón 79, casa 15.

Segundo premio, concedido al señor Alfredo Rodríguez Peña, ceisador del Chitón Carlos, que vive con su esposa Luisa Ramírez y cinco hijos en el Pabellón 27, casa 4.

Balcones Adornados

Primer premio, concedido al señor Juan Flores Vega, tumbador del Pique Grande Carlos, que vive con su esposa María Vera y cinco hijos en el Pabellón 48 b, casa 4.

Segundo premio, concedido al señor Delfín Soto Soto, que vive con su esposa Amalia Fuentes en el Pabellón 79, casa 22.

La Asociación de árbitros de Lota eligió el siguiente Directorio

Presidente Honorario, señor Orlando Badilla; Vice Presidente Honorario, señor Juan Hernández García; Presidente efectivo, señor Santiago Jonhson F.; Vice, señor Luis A. Quiero D.; Secretario, señor Gregorio Chamorro T.; Tesorero, señor Armando Rivera R.; Director, señor Luis Landaur S.

AGRADECIMIENTOS

El señor Miguel Fonseca Garcés nos encarga expresar sus más sinceros agradecimientos a la Compañía y doctor señor Oscar Espinoza y demás personal del Hospital, por las atenciones prodigadas a su esposa durante su grave enfermedad.

El señor Eugenio Medina nos pide hacer públicos sus agradecimientos a sus compañeros del Pique Alberto que se dignaron ayudarlo mediante una erogación, cuyos nombres publicamos, durante la enfermedad que lo aquejó.

Señores: F. Campos, $ 2.—; J. Burgos, $ 5.—; M. Sepúlveda, $ 5.—; M. Rojas, $ 5.—; C. Herrera, $ 2.—; L. Leal, $ 2.—; A. Leal, $ 2.—; F. Espinoza, $ 2.—; E. 2.º Carrillo, $ 1.60; I. Mella, $ 5.—; P. Ortiz, $ 5.—; V. Carrasco, $ 1.—; Toledo, $ 2.—; J. Cisterna, $ 1.—; B. Bastías, $ 1.—; Manuel Muñoz, $ 1.—; L. Fernández, $ 1.—; N. Campos, $ 1.—; Pedro J. Flores, $ 1.—; L. A. Muñoz, $ 1.—; Carrera, $ 1.—; L. Rebolledo, $ 1.—; Tranquilino Rodríguez, $ 1.—; Juan Hermosilla, $ 5.—; José Vásquez, $ 1.—; Juan Acevedo, $ 1.—; Merardo Troncoso, $ 2.—; Santos Pereira, $ 7.—; José Manríquez, $ 2.—; Nolberto Vergara, $ 2.—; Novoa, $ 2.—; Bautista Andaur, $ 10.—; Manuel Rivas, $ 1.—; Edmundo Henríquez, $ 1.—; Gregorio Troncoso, $ 1.—; Atricio Zapata, $ 1.—; Constanzo Pávez, $ 1.—, y José del C. Solar, $ 2.—

Doy los más sinceros agradecimientos a todas las personas que se dignaron asistir a la misa de honras por el alma de mi querida e inolvidable madre, señora Cayetana Pérez (Q. E. P. D.), efectuada el 23 del presente en la Iglesia de Lota Alto, con lo cual queda comprometida la eterna gratitud de su hija, **Leonila Peña Pérez.**

DEPORTES

ATLETISMO

Ruiz, Manríquez, Navarro y Debrott representan dignamente al atletismo lotino en el Campeonato Nacional de Atletismo efectuado en Valparaíso en los días 28 y 29 de Abril próximo pasado.

Como es del conocimiento de la afición, en los días 28 y 29 de Abril recién pasado se verificó en Valparaíso el Campeonato Nacional de Atletismo, en el que participaron 15 Asociaciones de distintos puntos del país. Es digno de destacar en primer lugar la

magnífica organización

que le dió al torneo la Asociación Valparaíso, organizadora del Campeonato, y que obtuvo un éxito superior a cuantos campeonatos de atletismo se han efectuado en Chile. La buena organización se pudo palpar desde el momento que las distintas delegaciones fueron llegando al puerto donde fueron atendidas en forma que sólo merece agradecimientos.

Las distintas asociaciones concurrentes se hospedaron en el

Hotel Olimpico,

que fué el sitio animado y entusiasta en que los muchachos del norte y sur fraternizaron en forma ejemplar; todos parecían responder al deseo del señor presidente de la Asociación Valparaíso, quien al dar la bienvenida a las delegaciones les expresaba que Valparaíso era la casa de todos y se consideraba pagado con creces de los trabajos hechos, si lograba que las delegaciones concurrentes fraternizaban como una sola familia.

El torneo

Tuvo brillantes alternativas y la actuación de los muchachos lotinos fué destacada. De las pruebas efectuadas el 28, la actuación de los lotinos fué la siguiente:

El primer lotino que actuó fué Navarro. Participó en la primera serie de 400 metros planos, en la que participaron seis especialistas para la distancia, logrando un honroso tercer puesto, a escasos metros del ganador; el tiempo de Navarro fué de 55 2/5. Corridas las demás series, se pudo apreciar que Navarro fué el mejor tercero entre 8 atletas que, en total, participaban en la prueba. Con un poco más de preparación y sobre todo cuando aprenda a partir, Navarro será un temible competidor de 400.

Los 5,000 metros planos

Fundadas esperanzas se abrigaban en Ruiz como ganador de la prueba, pues los aprontes que hizo en Valparaíso días antes de la prueba fueron óptimos; Manríquez también estaba en muy buenas condiciones para esa prueba.

Participaron 16 competidores, destacándose Ruiz a la punta para ser desplazado por Rojas de Antofagasta, quedando Ruiz segundo, seguido del chico Rojas de Temuco; los demás corrían a continuación sin emplearse a fondo.

Cuando iban corridos 4,000 metros, Rojas tenía una ventaja de 80 metros sobre Ruiz, quien precedía a Rojas por 2 metros; los demás dispersos. (Manríquez sufrió una puntada que lo obligó a retirarse a la quinta vuelta).

Ruiz embala para acercarse a Rosas, pero Rojas de Temuco, que le pisaba los talones, pasa como exhalación, deja atrás a Ruiz y se acerca rápidamente a Rosas, lo alcanza cuando faltan 80 metros para la meta; Rosas embala, pero el chico es más rápido; lo pasa y llega a la meta con 12 metros de luz con el buen tiempo de 15' 59" 4/5; 2.º llegó Rosas y 3.º Ruiz con 16' 14".

Ruiz debió llegar 2.º, pues en Lota tiene el mismo tiempo del vencedor y 4 días antes había hecho los 5,000, descansado, en 16 minutos 6 segundos.

De todas maneras, la carrera hecha por los tres primeros fué de primer orden y el vencedor se perfila como una esperanza nacional.

Ruiz puede mejorar mucho aún y en el próximo campeonato del sur de Chile debe medirse nueva-



Los atletas lotinos, acompañados del dirigente señor A. Ramírez y de la señorita Lidia Muñoz y hermana, (ex-lotinas), que junto con sus amigos atendieron gentilmente nuestra delegación.

mente con el chico Rojas y de seguro nos brindarán una emocionante carrera.

El Domingo 29

se efectuó un hermoso desfile que fué muy aplaudido por el público.

En los 800 metros

participó Debrott. Sin gran chance, sólo esperaba no llegar último, pero el muchacho se agigantó en la prueba y entre 17 competidores logró un hermoso sexto lugar con el buen tiempo de 2' 09".

Los 10,000 metros planos

Detallar la prueba sería largo, y además ya los aficionados se han impuesto de ella por la prensa, de manera que sólo la comentaremos.

Rosas de Antofagasta fué el ganador, seguido de Ruiz y Roa, que llegaron a la meta en emocionante empate.

Fué la llegada de Ruiz y Roa la parte más emocionante que tuvo el torneo; el público lo comprendió así, aplaudiendo largo rato a los tres vencedoras que dieron una vuelta a la pista para corresponder a las ovaciones.

Roa hizo la mejor perfomance de su vida al marcar 33' 44" y Ruiz al marcar el mismo tiempo mejoró su propio tiempo que estableciera en Santiago en Marzo de 1933.

Aquí cabe destacarse la valiente actuación que le cupo a Manriquez, quien corrió 8,000 metros con una sola zapatilla, sufriendo valientemente en cada paso un dolor que, a medida que transcurría la prueba, se hacía insoportable.

De todos modos, Manriquez, dando prueba de un corazon bien puesto, llegó a la meta en emocionante embalaje, logrando un 8.º lugar entre 16 especialistas para la prueba. Para el público no pasó inadvertida la actuación del chico y supo premiarlo con buenos aplausos.

La delegación lotina es recibida en las oficinas de la Compañía Carbonífera en Valparaíso

Una de las primeras preocupaciones del presidente de la delegación lotina al llegar a Valparaíso, fué presentar sus saludos y respetos de la delegación al señor gerente de la Compañía, don Juan Manuel Valle, quien los atendió en una forma tan gentil que los muchachos se sintieron reconfortados por los buenos consejos que tuvo a bien darles el señor gerente. También el señor gerente obsequió a la Asociación Atlética de Lota un cronómetro para que sirviera en los entrenamientos y una gran bandera que se lució en el desfile.

El Lunes, cuando ya los muchachos se aprestaban para el regreso, recibieron la grata nueva que el señor gerente deseaba despedirlos personalmente en los salones de la Compañía.

Fué así como se hicieron presentes nuevamente en la Gerencia para recibir la grata sorpresa de una significativa manifestación que la Compañía, representada por el presidente señor Valle y el señor Videla y distinguidos caballeros que ocupan altos cargos en la Compañía, les ofrecían como despedida y felicitándolos por el brillante desempeño que habían tenido en un torneo de tanta importancia.

El señor Valle ofreció la manifestación diciendo, entre otras cosas, lo siguiente:

"No importa no haber vencido, lo importante es haber luchado noblemente como lo hicieron Uds.; haber demostrado que tenían pasta y haberse comportado como caballeros tanto en la arena deportiva como fuera de ella.

La Compañía los felicita cordialmente por su actuación y espera que el ejemplo de Uds. sea seguido por toda esa juventud que ama el deporte".

En otra parte dijo: "He tenido la satisfacción de oir de los propios labios del señor presidente de la Asociación organizadora, que la delegación de Lota fué una de las más sobrias y disciplinadas, y este es el mejor triunfo de Uds."

El presidente de la delegación agradeció los conceptos del señor gerente en breves frases y reiteró el agradecimiento de cada uno de los muchachos que no esperaban una tan gentil acogida.

Acto seguido los muchachos se despidieron de los caballeros presentes en la manifestación gratamente impresionados.

Una lotina en Valparaíso

Los componentes de la delegación de Lota recibieron en el Hotel Olímpico la grata visita de una entusiasta lotina, la señorita Lidia Muñoz, quien departió con ellos y prometió ser una de las "barras" de Lota en el torneo.

Así fué que la familia Muñoz fué un "poquito de Lota" que tuvieron los muchachos en la tribuna los dos días del torneo.

El Lunes fueron invitados a almorzar a casa de la familia Muñoz, quienes atendieron en forma muy gentil a los lotinos.

"Mucho calor"

Decían los de tribuna cuando las delegaciones de Lota y Schwager estaban juntas, porque ellos decían: "carbón y carbón, mucho calor".

La Asociación Atlética de Valparaíso, una gran Asociación. Sus dirigentes entusiastas, trabajadores, atentos.

Si se pidiera una opinión a las delegaciones que asistieron al Campeonato, todas dirían: La Asociación Valparaíso es la primera.

Repórter.

Debido al mal tiempo no se efectuaron las pruebas atléticas del 21 de Mayo

La Asociación Atlética de Lota había organizado para el 21 de Mayo algunas pruebas atléticas, pero el mal estado de la cancha no permitió efectuarlas. Posiblemente se efectúen el primer Domingo de Junio.

La zona carbonífera, mercado de jugadores para los santiaguinos

Hemos tenido ocasión de presenciar las gestiones que han estado haciendo algunos clubes profesionales de Santiago para llevarse los mejores elementos del deporte del fútbol a fin de engrosar las escuálidas filas de los clubes metropolitanos, explotando el deporte en esta forma y aprovechándose de las pocas exigencias que tienen los jugadores de estos lados.

Basta un telegrama y una carta llena de promesas, que en muchos casos no se cumplen, para que nuestros muchachos abandonen estas tierras halagados por mejores expectativas.

Los clubes locales

No han tomado una medida seria que tienda a resguardar sus intereses, y de la noche a la mañana se han visto casos de que nuestros muchachos emprendan este viaje sin que se procure contemplar todo lo acordado en el Congreso Amateur de Temuco.

Nuestros futbolistas, que se han formado en este pueblo, que han defendido los colores de sus organizaciones basados únicamente en el cariño que se siente por procurar un mejoramiento físico, se sienten halagados en tal forma que se deslumbran y aceptan todas las promesas que de la capital de la República se están haciendo para desmantelarnos a breve plazo.

Debemos defendernos

La Asociación local y los clubes en particular deben arbitrar los medios necesarios para que este estado de cosas no ocurra.

Es indispensable responsabilizar a alguien y poner condiciones para que los muchachos que acepten formar parte de los clubes profesionales tengan un porvenir seguro y no queden más tarde abandonados.

Es una profesión

Es una profesión como cualquiera otra la forma como se practica el fútbol más allá de nuestra provincia y por esta razón consideramos que se hace conveniente que los clubes santiaguinos que quieren surtirse de lo nuestro paguen con largueza lo que nada les ha costado.

Dos aficionados lotinos se han ido de este pueblo sin dejar establecido previamente condiciones que lo alejen de todo abandono.

Los pases de jugadores en la capital cuestan mucho dinero y por

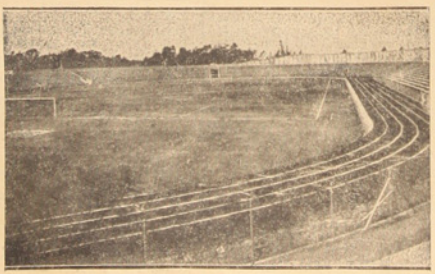

El estadio de Valparaíso, donde actuaron los atletas lotinos

AL PÚBLICO

PELUQUERIA DE LOTA ALTO

Pongo en conocimiento que habiendo dispuesto la Compañía Carbonífera e Industrial de Lota, **la ampliación del local de la Peluquería**, para mayor comodidad y atención del público, ofrezco el servicio de dicha Peluquería con su **tarifa reducida**, al alcance de todos los bolsillos.

Para dar mayor facilidad al público se **ha aumentado el personal** de peluqueros, por lo que será servido con mayor prontitud

Artículos de tocador a los más bajos precios. - Anexo Salón de Lustrar.

Lustrín: Abierto los Domingos y festivos hasta las 12 horas

Cuide su dinero. — Evite infecciones. — Ahorre tiempo.

El Concesionario.

ello los capitolinos estiman más "barato" conseguir la venida de los pobres provincianos que deslumbrados por estas promesas se marchan sin dejar sus cosas arregladas.

Un ejemplo

Otros dos conocidos elementos de nuestro fútbol aficionado a quienes querían llevarse por sus excelentes condiciones, pusieron trabas a este enganche, solicitando una suma de dinero que se consideró elevada, pero bien saben ellos que esto será aceptado dentro de poco.

Como ejemplo mencionamos a Vidal al cual no han podido entrar las grúas santiaguinas. El ágil coronelino bien sabe lo que vale y por esto se va alto caso de aceptar.

Por esto es justo decir que a los lotinos se les ha sorprendido y creemos que los clubes deben unirse para contrarrestar la invasión de los santiaguinos en el campo amateur.

Que se pague

Es, pues, conveniente recomendar a nuestros muchachos la imperiosa necesidad que existe para que no se les explote en esta forma. No basta muchas veces una buena crónica sobre su actuación, debe responderse con hechos y para ello deben ser exigentes, poniendo condiciones que los dejen ampliamente satisfechos.

No solamente los jugadores deben exigir sino que también los clubes que a este paso van quedando sin fuerzas eficaces que dejen margen a presenciar buenos encuentros.

También tenemos buenos equipos, tan eficaces como los del norte y las condiciones de los jugadores de estos lados son tan eficientes como los de allá, uniéndose a esto las condiciones de vida de los lotinos.

Por ello creemos que se trata de un apasionamiento de nuestros jugadores que debe cuidarse con todo esmero.

El desarrollo de la competencia de fútbol de primera división

Carlos con Unión Deportivo hicieron un match sensacional. —La cuenta favoreció al Carlos por tres a cero.—Matías Cousiño fué derrotado por los albos del Acevedo.— Una goleada dió el Rodriguez al Arturo Cousiño: 7 tantos por cero

Las luchas por la conquista del primer puesto de la división alta han tenido gran repercusión durante este mes.

Los clubes que han actuado lo han hecho en tal forma que han sido sorpresivos los resultados de esta competencia.

Unión Deportivo con Carlos Cousiño

Al ser justo debemos consignar que este encuentro mereció haber tenido otro resultado muy diferente del que acusó el marcador al terminarse los noventa minutos de juego.

Deportivo lució un juego espléndido dadas las condiciones del rival que le correspondió en la apertura de la temporada.

Los admiradores de Deportivo inclinaban su favoritismo hacia su institución con sobrados motivos. El Carlos Cousiño aun cuando la ventaja que pudo haber obtenido en los primeros tramos de la lucha no fué suficiente para restarle méritos a su contendor. Solamente después de la cuenta de tres tantos ya el Deportivo fué otro, pues se vió en la imposibilidad de poder restar la ventaja adquirida. No obstante, sus hombres se comportaron con mucha eficacia, sobresaliendo Contreras, centro medio. Ceballos y Marín a continuación como puntales eficaces de su equipo.

Por el Carlos Cousiño los scorers fueron Figueroa, Acosta y Aranda.

El resto del cuadro a la altura de sus antecedentes, ya que con esa pareja de leones en la zaga nada se puede hacer.

Matías Cousiño con Deportivo Acevedo

Los albos del Deportivo Acevedo vienen con muchos deseos de tener una buena figuración dentro del calendario del presente año.

Y estos deseos se han visto confirmados en parte, pues al enfrentarse a los disciplinados del Matías lo hicieron en tal forma que el resultado del encuentro los hace entrar con un triunfo dentro de la división alta.

Matías Cousiño no anduvo muy acertado en este match y desconociendo los aires de renovación que hay en el seno de los albos, se han encontrado con un equipo de buenas condiciones, con elementos jóvenes que han restado una mejor actuación.

Cea y Henríquez, una pareja de buenos elementos que se hacen presente en esta temporada, han mejorado en tal forma las filas del Acevedo que hoy por hoy es un cuadro de valer dentro de la competencia.

Vega, el ágil delantero de los albos, fué el encargado de hacer anotar la cuenta mínima en contra del Matías.

Un hermoso pase de Mella que hacia su entree en este partido fué dado en forma matemática a Vega, quien impulsó el balón con fuerza, perforando la valla del Matías.

Por otro lado los Matías anduvieron con un poco de mala suerte, pues no pudieron convertir un tiro de castigo en contra del Acevedo.

Hay que mencionar que Flores, el excelente guardameta del Acevedo, jugó esta vez como nunca. Bien colocado y con un mejor desplejo Flores fué el alma del equipo de los albos en aquel match.

La cuenta, como decimos, fué 1 x 0 a favor del Acevedo.

Manuel Rodriguez con Arturo Cousiño

Fué una goleada como pocas veces hemos presenciado en nuestra cancha. Se recuerda aquel desastre de Los Angeles y Zona Sur solamente.

Miranda no fué hombre capaz de detener las arremetidas de aquellos cinco demonios del traje negro estrellado.

Las filigranas del quinteto del Deportivo Manuel Rodriguez se traducen ahora en cañonazos potentísimos y perforaciones de vallas que no hay arquero que pueda resistirlos.

Nada menos que el guardameta de la selección figuraba en el arco del Arturo Cousiño y no sabemos si estaba en desgracia ese día para su puesto, pero el hecho cierto es que Soto con sus cuatro compañeros hizo pasar siete veces el balón a través de la valla defendida por Miranda.

Rodríguez es ya un equipo consagrado como bueno, y justo es reconocer este título por cuanto sus hombres tienen entusiasmo y entran al campo de juego en condiciones de brindar un buen match a la selección.

Combinado Vial-Carabineros de Concepción y Manuel Rodríguez reforzado con Unión Deportivo nos ofrecieron un gran encuentro el Lunes 21

La cuenta favoreció al equipo local por su mejor escuela de juego

Apasionantes fueron las jugadas hechas por estos combinados en el campo de juego de la Carbonífera de Lota Bajo.

Rodríguez confirmó una vez más su potencialidad venciendo a un cuadro de óptimas condiciones como lo es Vial-Carabineros.

Las jugadas de los locales fueron esta vez precisas y con combinaciones tan bien trabadas a fondo que el resultado no se hizo esperar y cuatro veces traspasaron el arco custodiado por Acevedo, buen guardameta penquista.

La cancha

Un tanto resbaladiza por la lluvia se presentaba el campo de juego y el público animoso y numeroso llenaba todos los puntos de vista para presenciar esta gran brega.

El árbitro

El señor Santiago Jhonson fué el encargado de dirigir este cotejo de fuerzas y lo hizo a conciencia con un arbitraje imparcial y severo.

La banda

El conjunto municipal fué el encargado de amenizar este espectáculo.

Trofeo

Una copa donada por la Compañía Carbonífera de Lota era el objeto de esta competencia, la cual quedó en poder de los lotinos con un punto a favor.

Las primeras acciones

Las primeras arremetidas no fueron de gran provecho y sólo se trataba de ver armonizarse a los conjuntos.

El primer tanto por Fritz

En una de esas clásicas corridas del quinteto de los locales, Fritz toma con la cabeza una buena pelota y marca el primer tanto para los colores del Rodríguez.

Más tarde Rodríguez domina y obliga a Acevedo a responder los ataques de los cinco estrellados.

Un hands a favor de Vial-Carabineros

Sanhueza comete falta dentro del área de castigo que se sanciona. El tanto que podía hacer el empate para los penquistas no fructificó. La pelota salió desviada.

EL SEGUNDO PERIODO

Continuó el dominio de los lotinos y esto trajo como consecuencia el

segundo tanto

hecho por Soto con un potente esquinado que Acevedo ni siquiera vió. Fica corriéndose por su ala entregó este pase a Soto, siendo uno de los bonitos tantos de la tarde.

Los penquistas baten a Iglesias

Los visitantes se mantienen ahora a la ofensiva y sus jugadas son más armónicas, llegando a dar un duro trabajo a Iglesias y Sanhueza.

Monsalves logra por fin batir al guardameta local con buen tiro.

Tercer goal para Lota

Es Fica nuevamente que se va por su ala sin poder ser detenido por los medios y logra por tercera vez hacer pasar el balón por el arco de Acevedo.

Y Pancho remacha el combate con el cuarto goal

Un fuerte gambetazo que hace el popular internacional y remacha esta victoria dando el cuarto y último tanto para los colores del Rodríguez.

Con esto termina el partido con la cuenta señalada de:

Rodríguez, cuatro goals.

EL FUTBOL INFANTIL

Huracán perdió su calidad de invicto

Carlos Cousiño fué el encargado de cortar la carrera a los científicos del Huracán

Carlos Cousiño, el conjunto de los rojos, fué el encargado de hacer caer del pedestal de triunfos al invicto Huracán que hasta ahora iba en punta en los partidos jugados.

Esta derrota tiene su atenuante; Huracán actuó con ocho reservas, pero a pesar de ello no aminora tanto su pérdida de invicto como la subida de bajos que le vienen a Carlos Cousiño con este triunfo.

En este encuentro a los invictos de otrora se les fué un tiro de penal que no pudieron convertir por las hermosas jugadas que hizo el guardameta del Carlos Cousiño.

Matías Cousiño perdió por 2 a 0 frente a Huracán

Para reconquistar parte del buen cartel Huracán venció más tarde a Matías Cousiño por la cuenta de dos tantos a cero, tantos que fueron colocados por Ortega, centro delantero, y Espinoza, interior derecho.

Rodríguez reforzado Acevedo también cayó derrotado por Huracán

Otro encuentro de los noveles players y futuros cracks fué el sostenido entre los equipos mencionados. La cuenta fué favorable al Huracán por dos tantos a cero.

UN TRIUNFO MORAL PARA LOS PIBES DEL ACEVEDO

A pesar de la derrota consistente en un "pepino" obtenida por penal, los chicos del infantil del Luis Acevedo no cabían de gozo por el significativo triunfo moral alcanzado en las canchas deportivas en contra del famoso y disciplinado conjunto que dirigen los señores Enrique Pampaloni y Laurie Oliveira: el Huracán F. C.

Demasiado conocida es la performance de este conjunto que durante un año estuvo barriendo a cuan-

to equipo se le ponia por delante, y formando sus hombres un grupo que presentaban a la afición un juego admirable a base de pases cortos.

En realidad, este año no sabemos que opinar; o que los cuadros infantiles mejoran o el Huracán ha entrado en decadencia.

Nos resistimos a creer lo último, dado que sus dirigentes ya nombrados son poseedores de gran entusiasmo y mantendrán vivo y permanente el espiritu combativo de sus muchachos, no permitiendo por nada que el pesimismo llegue a embargar las filas de este club infantil.

EL "LUIS COUSIÑO" CAYO BATIDO ANTE EL INCONTRARRESTABLE PODERIO DE LA ESCUADRA DEL "CARLOS COUSIÑO".

El Domingo 27, no obstante el estado bastante lamentable de nuestra cancha debido a las intensas lluvias caidas, se llevó a efecto el programa organizado por la Asociación de Fútbol local, con el partido de fondo que mencionamos en el epigrafe.

El Luis Cousiño se batió como un león, hablando gráficamente, pero nada pudo ante la formidable escuadra que comanda don Pedro Leal (Nego); Araneda, Figueroa y Acosta, que formaban la línea de ataque del Carlos, se expidieron con gran armonia que lógicamente hizo inclinar la balanza a favor de los colores del Carlos Cousiño.

El Luis, sin el excelente delantero Pedro Leal, el "goleador" del cuadro de la "Fundición", sin el eje central, el dinámico Francisco Leal, que hoy actúa en las canchas santiaguinas, sin aquella muralla china que fuera el chico Henriquez Recabal, tuvo naturalmente que ceder ante las disciplinadas huestes de Pedro Flores Barrales.

Hoy por hoy el Carlos Cousiño lleva muchas probabilidades de batir al fogueado conjunto del Manuel Rodriguez, conjunto que es el mejor que tenemos por nuestras canchas.

ELEODORO HENRIQUEZ RECABAL SE DISTINGUE EN LAS CANCHAS VALDIVIANAS

Así dice la prensa de Valdivia, al referirse a este excelente backs del Club Luis Cousiño, y que hoy pertenece a los registros del Club Arco Iris y a la selección de dicha ciudad.

El "carbonífero", como se le llama por esos lares, ha hecho grandes partidos que lo han consagrado como uno de los mejores defensores de la región austral, con el debido permiso de Chaistor de Temuco.

Eleodoro Henriquez ha escrito a sus hermanos lotinos, señores: Juan y Romualdo 2.º Henriquez que trabajan en el Establecimiento, pidiéndoles que saluden a la afición deportiva por intermedio de nuestras columnas, lo que hacemos con todo agrado.

FERNANDO LEAL RIVAS SE DESPIDE DE LA AFICION DEPORTIVA POR INTERMEDIO DE "LA OPINION".

Este excelente deportista que con tanto acierto capitaneara nuestro cuadro campeón de fútbol aficionado, ha sido tomado por los poderosos tentáculos de los pulpos santiaguinos, llevándoselo a la capital en donde ha entrado a actuar como profesional, con un contrato de $ 1,200.— más $ 500.— mensuales.

Visitó nuestras oficinas acompañado por el distinguido dirigente deportivo señor Luis Humberto Muñoz, pidiéndonos que lo despidieramos de la afición deportiva y manifestándonos con toda sinceridad que su ausencia de Lota no sería muy larga, pues el objetivo que lo lleva a la capital es juntar algunos pesos para ciertas empresas que tiene pendientes, nos dice sonriendo Fernando Leal.

Aparte del objetivo material,—nos agrega,—que lo lleva a nuevos horizontes, es perfeccionar su estilo como futbolista con los consagrados de Santiago y traer a Lota los nuevos estilos de los capitolinos.

Espero—termina Leal—que la afición no vaya a creer que soy un ingrato, pues lo manifestado es mi sana intención, y se despide agradeciendo en primer lugar las diversas atenciones de que fué objeto por parte de la Compañia, de la gente de su club y afición en general.

OTRO MAS, PERO EN VIAJE DE TURISMO

Este otro es el formidable medio zaguero izquierdo del Manuel Rodriguez señor Manuel Alvarez que, según nos manifestó, era "sólo un viaje de turismo, para aprovechar su feriado legal de siete dias".

Pueda ser que así sea:

El célebre "cochoño", como lo llama la afición, jugó su primer partido con el San Luis de Quillota, por la escuadra de la Unión Deportiva Española, ganando 3 goles por 1 en este partido.

La prensa de Santiago sin hablar maravillas de la actuación de Alvarez, tampoco se refiere mal.

PEDRO SOTO VASQUEZ RECIBE UN TELEGRAMA

"Sotito", como se le llama cariñosamente a este caballeroso deportista, el ametrallador del Rodriguez, le llegó en dias pasado un misterioso telegrama de la capital, enviado según dicen por los "diablos rojos".

Prima $ 2,000.— y $ 800.— mensuales son las tentadoras ofertas que "Sotito" ha recibido.

Mas este modesto muchacho se resiste a alejarse de su tierra, pues ama demasiado la casaca negra estrellada.

En fin, el tiempo dirá.

V.

Yale, equipo de basquetbol, obtuvo dos victorias en este mes

Pelantaro de Arauco cayó batido por la cuenta de 28 a 20 y Colo Colo de Concepción por 36 a 24

Dos espléndidas victorias en el deporte del cesto obtuvo el equipo local "Yale".

Primero jugó contra el buen quinteto del Pelantaro de Arauco, fuerte conjunto al cual derrotó por la cuenta de 28 a 20.

Este triunfo lo consiguió después de un partido tan emotivo como reñido, y en el pudieron revelarse valores recién llegados a Lota.

Todos los esfuerzos del club local tendieron a vencer en noble lid al conjunto araucano, pero ello se vió empañado por la mala actuación de Riffo, jugador del Arauco, cuyas brusquedades fueron notorias e impropias en elementos de este deporte, para el cual sólo debe señalarse nobleza de sentimientos como corresponde a todo buen deportista.

El segundo match enfrentando a Colo Colo de Concepción favoreció al cuadro local, venciendo por la cuenta de 36 x 24.

Un público numeroso y culto presenció este encuentro.

Nuestras felicitaciones al "Yale" por estas victorias.

El cuadro lotino: Lorca, Corvalán, Corvalán, Demetrio y Cotoral.

SERVICIO METEOROLÓGICO DE LOTA ALTO

Observaciones registradas hasta el 28 de Mayo de 1934 y su comparación con el año anterior en igual lapso de tiempo.

TERMOMETRIA

Temperatura	A la sombra		Cielo descubierto
	1933	1934	1934
Máxima del año.	28°	28°	35°
Mínima del año.	-0,5°	4°	2°

HIGROMETRIA

Humedad del aire	1933	1934
Máxima del año.	773	773
Mínima del año.	755	756

BAROMETRIA

Presión atmosférica	1933	1934
Máxima del año.	96	93
Mínima del año.	33	34

PLUVIOMETRIA

Milimetros de agua caida	1933	1934
Total hasta la fecha	327.6	302.0
Total en el año.	882.8	

AGUA CAIDA EN 1933 Y EN LO QUE VA CORRIDO DEL PRESENTE AÑO

	1933		1934	
Enero	79.5	milimetros	2.3	milimetros
Febrero.	5.0	,,	13.9	,,
Marzo	41.6	,,	40.6	,,
Abril	81.0	,,	65.5	,,
Mayo	120.5	,,	179.7	,,
Junio	181.4	,,		
Julio	71.6	,,		
Agosto	123.9	,,		
Septiembre.	65.9	,,		
Octubre	78.8	,,		
Noviembre.	7.6	,,		
Diciembre.	26.0	,,		
TOTAL	882.8	,,	302.0	,,

Hora de la plea y baja mar en el puerto de Lota, durante el mes de Junio de 1934

Arreglada a la Hora Oficial

Fecha	PLEAMAR	BAJAMAR	PLEAMAR	BAJAMAR
1	—.— A. M.	5.55 A. M.	—.13 P. M.	6.25 P. M.
2	—.39 ,,	6 51 ,,	1 07 ,,	7.19 ,,
3	1 35 ,,	7.47 ,,	2 07 ,,	8 16 ,,
4	2 38 ,,	8 50 ,,	3.13 ,,	9.25 ,,
5	3 50 ,,	10 02 ,,	4 24 ,,	10.36 ,,
6	4.58 ,,	11.10 ,,	5 32 ,,	11.44 ,,
7	6 02 ,,	—.— ,,	6 33 ,,	—.14 ,,
8	6.57 ,,	—.45 ,,	7.19 ,,	1.09 ,,
9	7.41 ,,	1.31 ,,	8.05 ,,	1.53 ,,
10	8 25 ,,	2.17 ,,	8 46 ,,	2.37 ,,
11	9.05 ,,	2 58 ,,	9 24 ,,	3 17 ,,
12	9.43 ,,	3 36 ,,	10.02 ,,	3.55 ,,
13	10 21 ,,	4 14 ,,	10.40 ,,	4.33 ,,
14	10.59 ,,	4 52 ,,	11.17 ,,	5.11 ,,
15	11.36 ,,	5.29 ,,	11 54 ,,	5.48 ,,
16	—.— ,,	6.06 ,,	—.10 ,,	6.22 ,,
17	—.29 ,,	6.41 ,,	—.49 ,,	7.01 ,,
18	1.10 ,,	7.22 ,,	1.30 ,,	7.42 ,,
19	1.54 ,,	8.06 ,,	2 20 ,,	8.32 ,,
20	2 48 ,,	9.— ,,	3.19 ,,	9 31 ,,
21	3.51 ,,	10.03 ,,	4 24 ,,	10.36 ,,
22	4 57 ,,	11.09 ,,	5 32 ,,	11.44 ,,
23	6 05 ,,	—.— ,,	6.38 ,,	—.17 ,,
24	7.06 ,,	—.40 ,,	7 31 ,,	1.18 ,,
25	7.59 ,,	1.43 ,,	8 26 ,,	2.11 ,,
26	8 52 ,,	2 38 ,,	9.16 ,,	3 04 ,,
27	9 40 ,,	3.28 ,,	10.04 ,,	3 52 ,,
28	10.28 ,,	4.16 ,,	10.51 ,,	4 40 ,,
29	11.14 ,,	5.03 ,,	11.37 ,,	5.26 ,,
30	11.58 ,,	5.49 ,,	—.— ,,	6.10 ,,



LA RELOJERIA TIC-TAC

Ha contratado a dos relojeros muy competentes para dar cumplimiento a su numerosa clientela y servir en la mejor forma posible al público con puntualidad, precisión y corrección esmerada.

Los obreros de Lota pueden estar de plácemes ya que para ellos la hora buena es de primera necesidad. Los trabajos son estrictamente garantidos.

CALLE PINTO 151

Luis Grandón

La Opinión

PUBLICACION DE LA COMPAÑIA CARBONIFERA E INDUSTRIAL DE LOTA

INFORMACIONES Y FOTOGRAFIAS DE LOTA, CORONEL Y CURANILAHUE

Año VIII — Lota Alto, 1.º de Julio de 1934 — Núm. 265

¿Donde está el Gobierno comunista?

El mundo estuvo creyendo durante algunos años que, como consecuencia de la revolución rusa, se podría ver un ensayo en grande de gobierno comunista.

En realidad, lo único que se ha visto ha sido una lucha tenaz y cruel entre los dirigentes comunistas entre sí, en primer lugar, y entre el gobierno bolchevique y el pueblo, especialmente los campesinos, en seguida.

Trozkty dice que Stalin ha traicionado la causa comunista estableciendo un gobierno burgués disfrazado de comunista; y Stalin manifiesta que Trozkty no sabe interpretar las doctrinas de Marx y debe ser expulsado del territorio ruso. Y, efectivamente, lo expulsó. Es cierto también que Trozkty ha sido expulsado de otros países europeos y hoy día no encuentra donde vivir.

Troztky el vagabundo internacional

Se explica en los gobiernos anticomunistas que no admitan a Trozkty, pero es difícil comprender que igual cosa haga el gobierno ruso, salvo que tal cosa sea un punto más de **contacto y acuerdo** del régimen hoy día imperante en Rusia y los gobiernos de los demás países, sean monárquicos o republicanos.

Este contacto y acuerdo ha venido consolidándose en los últimos tiempos y ha culminado con los tratados recientemente firmados por Rusia y Rumania y Yugoeslavia, como antes firmó Rusia con Francia, Estados Unidos, Inglaterra, Italia, etc.

Todos estos tratados están fundados con el cambio substancial verificados en el sistema de gobierno de Rusia y en la renuncia a inmiscuirse en los asuntos políticos de los demás países.

El fracaso del comunismo integral

Ya no se aplica el comunismo integral en Rusia porque se ha visto que es inaplicable. El sometimiento absoluto de cada persona al Estado, o sea al capricho de funcionarios públicos, no puede ser soportado por los seres humanos, aunque sea a pretexto de hacer su felicidad a corto plazo, y de concluir con las diferencias de fortuna. La promesa de que no habría más pobres o que todos serían ricos, no se ha cumplido a pesar de haber transcurrido diez y seis años desde el establecimiento del nuevo régimen comunista. Sólo se ha visto que el dinero, las joyas y la propiedad de los antiguos ricos han pasado a manos de otras personas, o sea, a los dirigentes de la revolución o a los funcionarios del gobierno.

El pueblo sigue tan pobre o más que antes, y se observa allá las mismas desigualdades que en todas partes se ven, a causa de la desigual inteligencia, laboriosidad, honradez, competencia, etc., que hay (y siempre habrá) entre unos hombres y otros.

Durante algunos años se mantuvo la ilusión de que todo sería **colectivizado**, y que a cada cual se le daría solamente lo necesario para su subsistencia, sin permitir la acumulación de fortuna en ciertas manos.

Nuevamente el salario según la capacidad de cada cual

Pero el resultado fué tan desastroso que se renunció a tal sistema, y se ha vuelto al sistema antiguo y eterno de remunerar a cada cual según **su capacidad**. En vez del salario único y común, hay ahora en Rusia el trabajo a trato y por obras, con salarios más altos y más bajos, según el rendimiento de cada cual.

Lo único que van quedando son las grandes fábricas y empresas instaladas por el gobierno ruso y manejadas por empleados públicos, en vez de serlo por los particulares, como ocurre en otros países.

Pero se ha notado que la conservación de las maquinarias es muy costosa y el consumo de repuestos es exagerado, a causa del poco cuidado que usan los encargados de tales fábricas. Siempre se ha visto que los particulares cuidan sus propiedades y talleres mucho mejor que el fisco.

Con tal motivo se cree que pronto se abandonará en Rusia el sistema de fábricas fiscales, y en el hecho ya se han dado concesiones a firmas norteamericanas para instalar varias industrias en el territorio del Soviet.

La vuelta al sistema de los países burgueses

Por otra parte, Rusia ha entrado por todos los métodos y procedimientos usados en los demás países.

En materia de turismo han instalado lujosas oficinas en Londres y París para atraer viajeros al país, y les anuncian toda clase de lujosas comodidades y diversiones.

En los teatros de Moscú, Leningrado, Odessa, etc., funcionan compañías de famosos cantantes, bailarinas, actores dramáticos, etc., tal como ocurría en los mejores tiempos del zar.

Las tiendas de las grandes ciudades rusas llaman la atención por su enorme surtido en artículos de lujo. Durante algunos años se prohibió al **nativo**, o sea al ciudadano ruso, la entrada a estas tiendas, que eran reservadas para los turistas extranjeros. Pero como esto era humillante y cada día las protestas aumentaban, ahora tienen entrada a las tiendas de lujo todos los habitantes.

Otro síntoma muy claro del abandono de los métodos comunistas, es la mayor libertad de imprenta que se observa.

Hacia la liberación

Hasta hace poco corría riesgo de ser fusilado el autor de cualquier artículo o libro que se permitiera criticar o censurar los actos de gobierno. Hoy día, según telegramas recientes, se tolera todo acto, y aun se permite la publicación de periódicos, de caricaturas que ridiculizan las costumbres y actos gubernativos.

Por último, es digno de mención el empeño del Soviet en relacionarse con todos los demás países, a los cuales antiguamente repudiaban y amenazaban, mientras no triunfara en ellos el comunismo.

Ultimamente ha hecho diversos pactos comerciales y de no agresión con naciones notoriamente anticomunistas, y acaba de firmar un tratado de alianza con Francia para mantener el equilibrio europeo. Ni más ni menos que el tratado que firmó en su tiempo el zar Nicolás II...

Todo esto induce a creer que el ensayo comunista puede darse por definitivamente fracasado y que el mundo va caminando más bien cada día hacia un mayor respeto a la personalidad humana y hacia sistemas de gobierno que garanticen la libertad y la propiedad del legítimo trabajo.

M.

ECONOMATO
DE LA
Compañía Carbonífera e Industrial de Lota

RECIEN RECIBIMOS:

CALZADO DE INVIERNO PARA HOMBRES,
CALZADO PARA SEÑORAS,
CALZADO PARA NIÑOS

Géneros nacionales peinados, especiales para ternos, en colores variados - - - - -

En el puesto de cecinas en el Mercado N.º 1 encontrará usted siempre toda clase de cecinas surtidas y frescas.

EL JEFE

Habitaciones para obreros en Lota Bajo

El Sindicato de los Obreros del Establecimiento de Lota ha dirigido recientemente una interesante comunicación al administrador de la Caja de Seguro Obligatorio, repitiendo la solicitud que le ha hecho en varias ocasiones a fin de que invierta una parte de sus fondos en la construcción de casas para obreros en Lota Bajo.

Le manifiestan que encontrarían inmediata colocación, sea para arriendo o venta, unas ochocientas casitas de dos, tres y cuatro piezas.

Respecto de los terrenos, aparte de la buena voluntad de la Compañía para destinar a habitaciones de obreros terrenos que le pertenecen, siempre que se edifiquen casas realmente higiénicas para obreros, la Caja puede adquirir también numerosos sitios de particulares en Lota Bajo.

En caso de que algún propietario de terrenos se negara a venderlos para la construcción de habitaciones obreras, la Ley N.º 4931 autoriza la expropiación en sus artículos 35 y 82. Si el dueño de las mejoras que desea adquirir el suelo donde ha edificado no dispone de dinero suficiente para comprarlo al contado, podrá obtener préstamos y facilidades dirigiéndose a la Junta de la Habitación Popular.

Oportunamente daremos cuenta de la respuesta de la Caja de Seguro, que sin duda será favorable.

Al mismo tiempo, se ha activado la iniciación de los trabajos del Policlínico, que tanta falta hace y que Lota merece en justicia por las considerables sumas que mensualmente eroga para los servicios del seguro.

CHISTE POLITICO

En un libro sobre "socialismo", donde el escritor lanzaba toda clase de improperios contra los ricos, capitalistas, burgueses, etc., y recomendaba como remedio infalible de la miseria del pueblo la **abolición de la propiedad**, aparecía, sin embargo, con letras muy visibles, la siguiente frase:

"Es propiedad del autor. Se perseguirá a quien lo imprima sin pagar los derechos legales".

8oo. IMP. Y LIT. "CONCEPCION" — Freire esq. Castellón — Casilla 57 C. — Concepción — 1934

Puede el que cree que puede

En un país libre y republicano como el nuestro, en donde todo se puede hacer dentro de la corrección, sin menoscabar a segundos, dentro de los límites de la libertad bien entendida, en este país donde "puede el que cree que puede", ocurrió este hecho que nos permitimos narrar a nuestros lectores.

Dos hombres, dos obreros de las minas de carbón, al cabo de algunos años de trabajo lograron juntar algunos ahorros, lo que les sirvió para independizarse, instalando, uno, un almacén de menestras, y el otro, una bodega de frutos del país.

Empezaron bien; y quiso el destino que ambos colocaran sus negocios en la misma cuadra de la ciudad, lo que facilitó la observación de sus actividades.

El tiempo demostró a la gente del barrio que el que desea surgir en un país donde la libertad llega hasta su punto natural, puede hacerlo mediante su laboriosidad y honradez.

El negocio de ambos iba "viento en popa"; mas, uno de ello evidenció mayor espíritu de trabajo, mayor concentración a sus actividades; el otro no siguió el mismo camino, no perseveró sino que una vez que vió el negocio floreciente se entregó a francachelas, seguido de un numeroso séquito de amigos; se dió vida de turfman, asistiendo a las carreras en Concepción, Carampangue y Curanilahue; grandes banquetes tuvieron lugar en su residencia en donde se servían exquisitas viandas y mejores licores; se tornó en un gran tahur, jugando sumas de consideración en casas ad-doc y entró de esta manera en forma definitiva a la gran vida.

El negocio, como era natural, empezó a flaquear; el dueño entregado por completo a una vida de disipación no lo atendía ya, y permanecía cerrado "porque el patrón andaba en tomas", según el decir de las sirvientas.

En estas condiciones las utilidades del negocio fueron disminuyendo. Las trasnochadas, frecuentación a casas "nonc santas", la afición al juego, a las carreras y a las bebidas alcohólicas, dieron al traste con sus actividades comerciales, pues al día siguiente había que componer el cuerpo, hasta que todo se precipitó al abismo. Los últimos centavos los jugó con la débil esperanza de recuperar en parte su fortuna, mas todo fué inútil.

Los pagos se le vinieron encima, no pudo cumplir sus compromisos y nuestro hombre tuvo que rematar su negocio, quejándose de su mala suerte y para disipar sus quebrantos siguió bebiendo ante la consternación pavorosa de su familia que veía llegar a las puertas del hogar la miseria fatídica y horripilante.

Ni parientes ni amigos se dignaron levantar al caído. Todos huyeron y hubo de volver a las profundidades de la mina de donde había salido.

¿El otro? ¡ah!, el otro sin hacer aspavientos de los pesos ganados, sin francachelas y amigos, sin carreras ni bacará, sin banquetes y libaciones, labora silenciosamente atendiendo en forma personal su negocio desde las primeras horas de la mañana hasta el anochecer. El sabe que cuidando los centavos los pesos se cuidan solos y sigue trabajando infatigablemente sin amindrar en su marcha ascendente hacia el progreso.

Los Domingos practica el deporte y como deportista huye de las bebidas alcohólicas y de los cigarrillos, tan atrozmente perjudicial a la salud, y en entretenciones honestas pasa los días dedicados al descanso conjuntamente con su familia.

La BOTICA CHILE es atendida personalmente por su propietario farmacéutico. Esta es un motivo de garantía para el público. Ordene el despacho de recetas en la BOTICA CHILE.

Con tal sistema, nuestro probo y laborioso amigo, logra labrarse una expectable situación social y comercial que le abre las puertas de las consideraciones especiales de la sociedad; su negocio se agranda cada día y el vive ahora como príncipe en su casa de su propiedad en compañía de los suyos a quienes educa con su buen ejemplo. Sus hijos grandes ya, se reciben: uno de contador comercial, otro de electrotécnico y otro de médico.

El que todo lo perdió vive desesperado, se muestra huraño y no sabe otra cosa que pasárselo protestando contra todo, contra los ricos, contra el gobierno, y agrega que debe quitarse las riquezas a los ricos y repartirla por iguales partes entre todos los hombres.

C.

Evite Incendios

Por cortocircuitos o sobrecargas

Proteja sus instalaciones eléctricas con el

Tapón automático "ELFA"

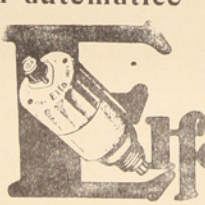

Se construye para 4, 6, 10 y 15 Amperes y hasta las tensiones de 380 Voltios.

Reemplaze los tapones fusibles comunes, por los tapones automáticos "ELFA" para mayor tranquilidad y satisfacción.

En Chile hay instalados más de 50,000 tapones "ELFA"

Solicite informaciones y precios a

JUAN CEPPI, INGENIERO

Representante AEG-Cía. Sudamericana de Electricidad

Teléfono 870 — CONCEPCION — Casilla 86-C.

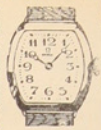

RELOJERIA BARBIER

¡NOVIOS!

Compren en la Relojería y Joyería BARBIER sus anillos de compromiso. — Hay anillos al alcance de todos los bolsillos.

GUILLERMO BARBIER W.

Notas Sociales

Bautizo.—Se puso óleo en la parroquia de Lota a Juan 2.º, hijito del señor Juan Hernández García y de la señora María Tascón de Hernández.

Fueron padrinos el señor Tomás Tascón González y la señora María G., viuda de Tascón.

Nacimientos.—Ha venido al mundo un hijito del señor Adolfo Bendel y de la señora Elisa Maurelia de Bendel.

—Un hijito del señor Emiliano Quezada y de la señora Sofía Pozo de Quezada.

—Ha nacido una hijita del señor Manuel Sanhueza y de la señora Adriana Chávez de Sanhueza.

—Una hijita del señor Darío Robles y de la señora Inés Rodríguez de Robles.

—Ha venido al mundo una hijita del señor Sótero Cea y de la señora Trinidad Molina de Cea.

—Ha nacido en el Hospital un hijito del carabinero señor Ascanio Salazar Torres y de la señora Emilia Fernández de Salazar.

Agradecimientos.—El señor Marcelino Sepúlveda expresa sus agradecimientos a la señora directora, profesoras y alumnas del 3.er año de la Escuela N.º 21, por haberle acompañado a los funerales de su hijito Bernardo al cementerio.

Hace extensivos estos agradecimientos a todas las personas amigas que acudieron también a los funerales referidos.

Enfermos.—Fué hospitalizada en el Hospital de la Compañía la profesora señora Lidia Benard de Faúndez. Continúa mucho mejor.

—Se acentúa en forma paulatina la mejoría de los señores Antonio y Juan José Rodríguez Arriagada.

—Un tanto restablecido el señor Jorge Languis.

—Restablecido el señor Samuel Befferman.

—Mucho mejor la señorita Teresa Freire Bouchet.

—Mucho mejor la señora Clotilde de Fierro.

Viajeros.—A Santiago la señorita Daissy Michelsen Linch.

—Al mismo punto la señorita Florencia Bossbardt Medina.

—De San Antonio el señor Graciano Alvarez Blanco.

—A la capital la señorita Irma Forttes.

—De Valparaíso el señor Ernesto Rosales Lalanne.

—De Concepción el señor Edmundo Soto Martín.

—De Lebu el señor Santiago Bustos Gutiérrez.

—A Lebu fué trasladado el señor Alfredo Torres Rodríguez, teniente de carabineros.

—De Traiguén el señor Guillermo Canales.

Cooperación de los padres a la escuela

Deseamos tratar en este artículo de la poca cooperación que algunos padres de familia prestan a la escuela.

Creen ciertos padres que con mandar sus hijos a los establecimientos educacionales termina desde ese momento su responsabilidad, liberándolos en absoluto de la constante preocupación que deben seguir manteniendo sobre sus hijos.

Y más aun, creen que todo debe dejarse en manos de los maestros, pues según el decir textual de muchos, es que "para eso les paga..."

Si así piensa la mayoría de los padres de familia, cabe decir con franqueza que están profundamente equivocados.

La escuela y el hogar deben formar una ligazón bastante sólida para obrar en común y en absoluta armonía en bien del niño.

Por lo demás, no es posible dejar al profesor la tutela integral de la educación e instrucción de la niñez, ya que la primera debe venir del hogar mediante las enseñanzas y buenos ejemplos que los padres deben dar a sus hijos.

Muchas veces durante el año escolar, la escuela necesita de la presencia de los padres o tutores a fin de emprender una labor en conjunto; mas, se ha podido constatar que los maestros se estrellan ante una manifiesta negligencia y falta de iniciativas por parte de los padres de familia, salvo honrosas excepciones.

Existen casos muy generalizados de padres que no conocen, siquiera, la escuela ni menos a los maestros que instruyen a sus pequeños.

Esta negligencia e incomprensión se manifiesta también en impedir que los escolares hagan sus tareas en casa, entreteniéndolos en continuos mandados caseros con grave detrimento de sus impulsos relacionados con el cumplimiento de sus obligaciones. No se preocupan tampoco en examinar o preguntar e imponerse en qué estado va el aprendizaje de sus chicos.

No tienen tiempo; el asunto es baladí; son cosas de incumbencia de los maestros.

Y mientras tanto el niño se siente abandonado en sus pequeños intereses y la escuela ve contrarrestada su labor que debería merecer el apoyo absoluto de los padres.

Esta falta de interés ha llegado a manifestarse en muchas ocasiones hasta no darse un pequeño tiempo en firmar las notas semanales que algunos establecimientos educacionales dan a los niños a fin de que los padres se cercioren periódicamente acerca de la conducta, aprovechamiento y aplicación de los educandos.

Esto, como se comprenderá, está mal. Es necesario que los padres se percaten más a fondo de sus obligaciones como tales y presten decidida ayuda a la escuela, pues la escuela no puede hacerlo todo.

En primer lugar es menester que los padres conozcan la escuela y a los maestros que guían a sus hijos por el sendero del bien, y en seguida manifiesten interés por sus hijos instándolos a cumplir con sus deberes escolares, preguntándoles acerca de la buena marcha de sus estudios; acudir a los llamados que la escuela haga en bien de la niñez, prestando cooperación a cualquier iniciativa del cuerpo docente y no mostrarse tan egoísta, desentendiéndose y mostrándose ajeno a los intereses del niño, entrabándolos en sus propósitos del buen cumplimiento escolar, obligaciones que emanan de una ley de la República.

V.

CRONICA LOCAL

PREMIOS POR "CASAS ASEADAS" Y "BALCONES ADORNADOS",

otorgados por la Compañía Carbonífera e Industrial de Lota, Establecimiento de Lota, correspondiente al mes de Mayo de 1934.

"CASAS ASEADAS"

Extraordinario: "Mueble".—Luis Alarcón Mena, lanchero del Embarque; vive con su esposa Juana Inzunza y dos hijos, en el Pabellón 1 Emb., casa 29.

1.er premio.—**José del C. Inostroza Inostroza,** celador del Embarque; vive con su esposa Clarisa Reyes y un hijo, en el Pabellón 1 Emb., casa 71.

2.º premio.—**Celso Miranda Barrocal,** celador de Maestranza; vive con su esposa Delfina Garcés y siete hijos, en el Pabellón 82, casa 15.

"BALCONES ADORNADOS"

1.er premio.—**Pablo Canales Torres,** contratista del Pique Grande; vive con su esposa Rosa Neira y tres hijos, en el Pabellón 33, casa 20.

2.º premio.—**Elizardo Cruz Gómez,** contratista del Pique Grande; vive con su esposa Laura Jara y tres hijos, en Pabellón 31, casa 25.

LA SOC. "SAN VICENTE DE PAUL" CELEBRARA SU ANIVERSARIO CON UNA REPARTICION DE ROPAS, ETC., A SUS PROTEGIDOS

Esta benéfica institución celebrará el 19 de Julio próximo el primer aniversario de su fundación en Lota, con una distribución de ropas y alimentos a sus protegidos; pero deseando acrecentar más sus fondos, a fin de que esta distribución tenga mayor éxito, pide la cooperación de las personas generosas y de buen corazón que con su óbolo desinteresado quieran ayudar a esta obra.

Sus ofrendas pueden consistir en dinero, prendas de vestir o alimentos; y por muy pequeñas que parezcan estas especies, representarán una gran cosa para ayudar a los pobres que no tienen nada.

Las personas caritativas que deseen contribuir con las especies indicadas, pueden enviarlas a casa de la presidenta de la institución, señora Rosa S. de Arrau, en calle Cousiño al lado de la Caja Nacional de Ahorros en Lota Bajo, o también a casa de la tesorera señora Rosalba de Espinoza en Lota Alto (casa del doctor).

La Conferencia de San Vicente quedará profundamente agradecida de este desprendimiento que hagan en bien del prójimo.

EN UNA SOLEMNE REUNION EN LA QUE PARTICIPARON LOS ALUMNOS Y EL PROFESORADO

se echaron las bases del Centro Cultural denominado "El Buen Colegial"

La señorita Domitila Salgado, actual directora interina de la Escuela "Matías Cousiño", viendo los beneficios que reportaría un Centro de la índole indicada en el rubro, convocó a los alumnos y les dirigió la palabra en términos sencillos y comprensivos, haciéndoles ver los beneficios y fines del Centro.

Todos los alumnos se mostraron complacidos con la idea manifestada y fué así como se concretó la formación del Centro ya mencionado.

Los fines del Centro son los siguientes: Corregir el vocabulario, velar por la asistencia a clase, cuidar del aseo personal de sí mismo y de sus compañeros; del hogar, de la Escuela y calles en donde actúa el niño, no permitiendo ninguna acción incorrecta, principalmente en la calle, como rayar las paredes, botar papeles o cáscaras de frutas; ayuda mutua, visitando los enfermos escolares imponiéndose de su salud y situación económica; para esto se acordó pagar una cuota de $ 0.10 centavos mensual, tomando en consideración que esta suma sería aumentada en caso que no se alcanzara a auxiliar a los niños necesitados.

En seguida se eligió el Directorio que regirá los destinos del Centro, quedando formado en la siguiente forma:

Presidenta honoraria, profesora señorita Domitila Salgado R.

Presidente efectivo, señor Roberto Parra, del IV año, que al mismo tiempo es el mejor alumno de la Escuela.

Vicepresidente, señor Aquiles Díaz V.

Secretario, señor Raúl Sepúlveda C.

Prosecretario, señor Hugo Zapata M.

Tesorero, señor Luis Muñoz M.

Protesorero, señor Ricardo Hoppe H.

Revisores de cuenta, profesor señor Heriberto Ascencio V y Juan Rodríguez M.

Consejeros, todo el profesorado.

Se acordó que el Centro celebraría sesión los días Martes.

La Casa Chica, COMERCIO 642

Ofrece a Ud. un gran surtido en calcetines de fantasía para caballeros, medias finas para señoras y muchos otros artículos de Paquetería a precios únicos en plaza.

Lana de 3 hebras sólo a $ 0.70 la madeja. Hilo 200 yardas a $ 1.— la carretilla

LA CASA CHICA es la que vende la mejor lana en corriente y fina

Vea nuestro 2.º aviso con detalles y precios

ACTIVIDADES DE LA ESCUELA "MATIAS COUSIÑO"

Datos relacionados con el ahorro escolar.—$ 1,094.70 es la suma ahorrada por el alumnado en el primer trimestre de 1934.

Damos a continuación la nómina de los alumnos más sobresalientes en el ahorro de la Escuela "Matías Cousiño" en sus respectivas secciones:

Primer año A, señores: David Contreras R., $ 30.—; Juan Gómez V., $ 7.20, y Delfín Alarcón, $ 3.80.

Primer año B, señores: Edmundo Crisosto G., $ 50.20; Hugo González A., $ 49.—, y René Poblete J., $ 40.20.

Segundo año, señores: Elizardo A., $ 56.—; Adán Burgos V., $ 35.20, y Benedicto Crisosto G., $ 19.80.

Tercer año, señores: Julio Pérez de Arce, $ 30.20; Raúl Rodríguez O., $ 30.—, y Efraín Valencia U., $ 20.—

Cuarto año, señores: Juan Rodríguez M., $ 26.—; Julio Unda, $ 17.80, y René Henríquez H., $ 10.40.

La BOTICA CHILE ofrece buenos remedios, que no da el seguro obligatorio. Para resfrío y dolor de cabeza: Alivioi, Cafiaspirina, Lappones, y Antincurálgicas, etc. a precios con llapa.

ALUMNOS SOBRESALIENTES EN CONDUCTA, APLICACION Y ASISTENCIA EN EL PRIMER TRIMESTRE DEL PRESENTE AÑO.

Curso diurno y vespertino

Cuarto año.—Roberto Parra M., Eduardo Romero G. y Raúl Sepúlveda. Curso vespertino.—Gueraldo Salgado P., Luis Burgos V. y Wenceslao Flores B.

Tercer año.—Efraín Valencia U., Alfonso Inostroza A. y Mario Ramírez S. Curso vespertino.—Manuel Urbina M., Humberto Vidal C. y Roberto Gallardo P.

Segundo año.—Juan Ruiz S., Marcelino Recabal A. y José Sanhueza Ch. Curso vespertino.—Juan Ramírez R., Víctor Lizama M. y Luis A. Soto R.

Primer año B.—Julio M. Paz, Hugo González A. y Reginio Henríquez C. Curso vespertino.—Juan Pinto M., Manuel Yáñez A. y Sergio Amaya A.

Primer año A.—Eduardo Arévalo S., Desiderio Bustos A. y Luis Valdebenito V.

EL CENTRO ARTISTICO "CARLOS COUSIÑO ELIGIO EL SIGUIENTE DIRECTORIO

El Centro que mencionamos en el rubro, eligió el siguiente Directorio:

Presidente honorario, señor Jorge Demangel.

Vicepresidente honorario, señor Guillermo Burger.

Presidente efectivo, señor Luis Salas Cuevas.

Vicepresidente, señor Desiderio Debrott Leal.

Secretario, señor José Millar Burgos.

Tesorero, señor Ricardo Villa Riffo.

Protesorero, señor Rosamel Fica Cruces.

Director de escena, señor Desiderio Debrott.

Guarda útiles, señor Carlos Durán Elgueta.

Directores, señores Manuel Martínez Martínez y Ricardo 2.º Villa Rodríguez.

Revisores de cuenta, señores Reinaldo Muñoz y Manuel Mella Mella.

FUNDACION DE UN CENTRO DEPORTIVO EN LA ESCUELA "MATIAS"

El primer Directorio

El 15 de Abril se celebró una reunión amplia en los salones de la Escuela para formar el Centro Deportivo "Matías Cousiño".

Por lo demás este Centro no sólo propenderá a cultivar el basketball entre sus asociados, sino que también las actividades atléticas, etc.

Se eligió el siguiente Directorio:

Presidente honorario, señor Manuel Muñoz P.

Presidente efectivo, señor Julio Unda V.

Secretario, señor Roberto Parra M.

Prosecretario, señor Marcelino Recabal A.

Tesorero, señor Eduardo Romero G.

Protesorero, señor Pedro Soto.

Revisores de cuenta, profesora señorita Domitila Salgado R. y señor Mario Ramírez S.

Consejeros, todo el profesorado.

Luego se pasó a elegir a los capitanes, saliendo elegidos los siguientes alumnos: Julio Unda V., del primer equipo, y los miembros que formarán el cuadro de honor y que son: Santiago Hurtado, Roberto Parra, Pedro Soto y Alfonso Inostroza. Reservas: Roberto Orellana y Juan Rodríguez.

Segundo equipo.—Capitán Juan Ruiz y los miembros que formarían

Panadería Lota Alto de Juan Pucheu P.

Expende el mejor pan de Lota

elaborado con materiales de primera calidad

Haga sus pedidos a la **Panadería de Lota Alto**. Galletas y pan dulce.

GALLETAS FINAS Y TORTAS A SOLICITUD

Existencia permanente. —— **Ventas por mayor y menor.**

HIGIENE ABSOLUTA —— **PRECIOS SIN COMPETENCIA**

Peluquería de Lota Alto

Visite Ud. este local y se convencerá de su atención esmerada y sus servicios higiénicos.

Artículos de tocador a los precios más bajos

ANEXO SALON DE LUSTRAR

El Concesionario.

el cuadro: Juan Fritz, Eliseo Aravena y Marcelino Recabal. Reservas: Rosamel Salazar y René Carrillo.

Tercer equipo.—Capitán Juan Rodriguez y los miembros que formarían el cuadro: Oscar Ramírez, Pedro Véjar, Rosamel Salazar y Oscar Ruiz. Reservas: Edmundo Vega y Ricardo Hoppe.

Cuarto equipo.—Capitán René Carrillo y los alumnos: Narciso Neira, Roberto Orellana, Desiderio Urrutia y Germán Sanhueza. Reservas: Emeterio Fritz y Raúl Sepúlveda.

Los nombres que llevarán los equipos, conforme el modo de pensar de la mayoría, quedaron designados así: "Los voladores", el segundo "Titanes", el tercero "Los artilleros" y el cuarto "Carlos Condell".

Se sesionará todos los Viernes. Los Miércoles y Sábados se dedicarán al entrenamiento bajo la dirección del profesorado.

EXITO OBTUVO EL ACTO LITERARIO EN EL SALON PARROQUIAL

Fué repetido el Domingo 24

Una gran concurrencia asistió el Domingo 17 de Junio a presenciar el acto literario efectuado por jóvenes católicos en el salón de la parroquia a beneficio de las obras de la iglesia.

El resultado fué brillante y a pedido de numerosas familias de la localidad, hubo de repetirse el Domingo 24 con igual exito.

Los distintos números que se pusieron en el programa fueron desarrollados con verdadero acierto por parte de los artistas aficionados, estando en todo momento oportunos en sus intervenciones y actuando con sobrado gusto en las interpretaciones correspondientes a sus papeles.

El sainete "El día de los inocentes" fué puesto en escena con muy buen gusto, destacándose en especial el señor Enrique Alveal Almendra, que estuvo felisísimo en su papel de don Clodomiro Pezoa, gobernador de Magallanes. Los demás, muy correctos en sus interpretaciones.

ECOS DEL TORNEO DE PALITROQUE EN EL CLUB SOCIAL LOTA

Después de una interesante y reñida eliminación en el gran torneo de palitroque que se desarrolló en la espléndida cancha del Club Social de Lota, se clasificaron los siguientes socios en el orden que indicamos a continuación:

Primer puesto, señor Tomás Tascón G., premio una cigarrera de plata.

Segundo puesto, señor Gonzalo Torres, premio una leontina.

Tercer puesto, honorífico, señor Guillermo Barbier Williams.

En vista del entusiasmo que en todo momento se notó en el transcurso del torneo entre los participantes, muy pronto el Directorio de la institución organizará otra competencia que sin duda alguna resultará brillante.

DON CARLOS SANHUEZA FLORES OBSEQUIA AL CLUB "LUIS A. ACEVEDO" ONCE MEDALLAS

para ser disputadas con otra institución congénere

Optima impresión ha causado en el seno del Club "Luis A. Acevedo", el gesto del antiguo ex socio de esta institución, señor Carlos Sanhueza Flores, actualmente radicado en en Melipilla, al obsequiar a su antiguo club once medallas de plata para que sean disputadas con alguna institución que designe el Directorio del Acevedo.

Cabe mencionar aquí que el señor Sanhueza Flores fué uno de los dirigentes más entusiastas y precisamente en el período que le cupo actuar el club pasó por una época brillante, gracias a su entusiasta actividad de dirigente deportivo.

El Directorio acordó por unanimidad enviar una carta de agradecimiento a este ex socio que, a pesar de la distancia, conserva sus afectos inalterables hacia el Club Acevedo.

SE IMPONE EL AUMENTO DE LA DOTACION DEL SERVICIO DE INVESTIGACIONES

Este es el clamor que se está levantando en nuestro pueblo, en vista de la actuación de los ladrones que parece han sentado sus reales en nuestra localidad.

La enorme población de Lota, bordeando casi los 30,000 habitantes, y la población flotante que llega los días de cancelación de jornales del personal de las minas, imposibilitan la acción decidida de la policía secreta, destinada a velar por la seguridad de los habitantes, en vista de su exiguo número.

La labor inmensa que requiere un pueblo de población tan numerosa no puede ni debe permanecer con una sección de investigadores compuesta de dos o tres hombres.

Se nos ha comunicado que los rateros han actuado ahora en la iglesia parroquial y que gracias a la oportuna intervención del director del Colegio "San Juan" los ladrones fueron ahuyentados.

CARTA DE UN OBRERO

¿Qué será de la construcción del Policlínico Obrero, prometido por la Administración General del Seguro Obligatorio?

Lota Alto, 22 de Junio de 1934.
Señor
Director de "La Opinión".
Presente.
Muy señor mío:

Agradeceré a usted tenga la benevolencia de dar publicidad a las siguientes líneas:

¿Qué será, señor director, de la construcción del edificio del Policlínico, prometido por la Administración General del Seguro Obligatorio? Ya hace tiempo que el administrador señor Labarca llegó hasta estas tierras del carbón y nos reunió en una asamblea en el Club "Acevedo", en donde nos habló con tanto entusiasmo que realmente vi la construcción del Policlínico a corto plazo.

Mas, ha pasado el tiempo y nada todavía, y a no mediar, señor director, un articulito que yo vi en un diario de Concepción del señor corresponsal de Lota, hasta yo me había olvidado del asunto, acostumbrado tal vez a oír promesas que vienen de Santiago y que nunca se cumplen.

Sin embargo, y a pesar de todo, tengo confianza en que el señor administrador de la Caja de los Obreros cumplirá con lo prometido.

Yo me permito insinuar, señor director, que el Sindicato escribiera a Santiago, recordándole a este caballero su promesa.

Por lo demás, señor director, la construcción del edificio en mención daría mejor aspecto al pueblo de Lota Bajo, que presenta un golpe de vista tan pobre, tan triste, que da pena contemplarlo. Ya se ha comprado el terreno y está listo para recibir los cimientos del edificio destinado a los servicios médicos, farmacéuticos y hospitalarios de la Caja de Lota.

Sin otro particular, saluda al señor director.—**Pedro Gómez L.**, apir de contratista.

CON MOTIVO DE LA RENUNCIA DEL SECRETARIO-TESORERO DEL SINDICATO

se formó nuevamente la Mesa Directiva

Por haber renunciado el secretario señor Molina García, se constituyó nuevamente la mesa directiva del Sindicato por medio de votación interna entre los cinco elegidos, conforme al artículo 388 del Código del Trabajo. Como se sabe, el actual Directorio regirá los destinos del Sindicato en el período comprendido entre Mayo del presente año hasta el mes de Mayo del próximo.

La votación de nuestra referencia dió el siguiente resultado:

Presidente, señor Luis A. Rojas Rojas.

Secretario, señor Victor Chamorro Chandía.

Tesorero, señor Victor Salgado Araneda.

Directores, señores Luis Humberto Muñoz Macaya y Miguel Molina García.

La BOTICA CHILE atiende profesionalmente todo el día por su farmacéutico. Para la tos y enfermedades del invierno: Alquitrán, Creosocol, etc., a precios en que no se nota el gasto.

SECUNDINO ERRANDONEA PARTIO A ESPAÑA

Días atrás partió a la ciudad de Vera, España, vía Panamá, en el vapor "Virgilio", el conocido deportista señor Secundino Errandonea.

Con motivo de su viaje, numerosos amigos le ofrecieron una expresiva manifestación de simpatía en los salones de la Pastelería "Olimpia" del señor Graciano Alvarez.

Frases leales se vertieron en aquella reunión, deseando al señor Errandonea felicidad en su viaje, que emprende a fin de incorporarse al seno de los suyos, en donde lo esperan los brazos cariñosos de sus padres.

Secundino Errandonea como deportista actuó en sus primeros tiempos como guardameta del equipo "Comercial" de Coronel, y después lo vimos actuando como dirigente de la institución nombrada del vecino puerto.

Después se le vió sirviendo cada puesto en que era necesario un reserva y de este modo Errandonea ha cultivado muchos de los deportes que le han servido para mantener una constitución necesaria para todos aquellos que dedican sus ratos de ocio a mantenerse en forma.

Como basketbolista, Secundino fué el gran impulsador de este deporte en Lota, cuando precisamente apenas era conocido en nuestra localidad; lo presenciamos haciendo entrenamientos, figurando en el primer cuadro del "Yale", para después dejar su puesto a nuevos valores sin ninguna clase de egoísmo, demostrando ser un deportista cabal.

Carnicería "LA PENQUISTA"

(Las puertas anchas)

DE

JUAN TAPIA OPAZO

Teléfono 43

Establecimiento de primer orden -:- Carnes frescas de primera clase

La carnicería **"LA PENQUISTA"** se impone día por día ante la clientela lotina:

1.º **Por la excelencia de la carne de vacuno, cordero y cerdo.**
2.º **Por los buenos mercados y bajos precios.**
3.º **Por la higiene del local y buena atención y**
4.º **Por la seriedad en el peso exacto y reparto a domicilio.**

Hágase cliente de la CARNICERIA "LA PENQUISTA"

ATENDIDA POR SU PROPIETARIO

LEA UD. ESTE AVISO

"LA CASA CHICA"

COMERCIO 642

¡ANUNCIA!

Una efectiva Realización. — Cómalo bien, UNA EFECTIVA REALIZACION

HECHOS Y NO PALABRAS

En vista de haber aumentado el gran surtido EN LANAS FINAS de las mejores marcas reconocidas como insuperables.

Lana "Rosa" especial a $ 1,10 la madeja
Lana "Rosa" partida a $ 1,40 „ „
Lana "Magnolia" con seda a $ 1,40 „ „
Lana "Magnolia" partida a $ 1,60 „ „

Hemos recibido extenso surtido de Lana Jazmin.

Tome nota que nuestros precios son más bajos que los de Fábricas.

ESTA REALIZACION ES SOLO POR ESTA SEMANA

Todo el mundo a comprar LANA BARATA en la CASA CHICA, Comercio 642

Victor Rodriguez L.

ECOS DEL PARTIDO DE RAYUELA JUGADO ENTRE EL "UNION OBRERO" DE LOTA VERSUS "LUIS COUSIÑO" DE TIRO AL BLANCO

Damos a conocer a nuestros lectores el resultado obtenido en la competencia que sostuvieron la Sección Rayuela del Club de Tiro al Blanco "Luis Cousiño" de esta localidad con el Club de Rayuela "Unión Obrero".

Los partidos se realizaron ante una numerosa concurrencia en la cancha del Club "Luis Cousiño" de Lota Bajo, obteniendo los equipos el puntaje que damos a continuación:

El primer equipo del "Unión de Obreros" ganó por 69 puntos contra 58 del "Luis Cousiño" de Tiro al Blanco.

El segundo equipo del "Unión de Obreros" ganó por 71 puntos contra 48 del "Luis Cousiño" de Tiro al Blanco.

Totales 140 y 106 puntos, respectivamente.

Obteniendo, en consecuencia, el "Unión Obrero" una bonita victoria sobre su contendor.

EL CLUB DE TIRO DE SAN BERNARDO HA DESAFIADO AL "LUIS COUSIÑO" DE LOTA

para disputar un hermoso trofeo donado por la Municipalidad de aquel pueblo

Júbilo ha causado entre los componentes del Club de Tiro local al conocer el desafío que ha enviado la institución congenere de San Bernardo por la competencia de una hermosa copa que ha donado la Municipalidad de aquel pueblo, a fin de que sea disputada entre ambos clubes. Este amistoso se realizaría para el 18 de Septiembre en San Bernardo como número oficial de fiestas patrias.

Las bases de la competencia en mención que han enviado los señores Clemente Gómez y Pedro Lazo C., presidente y secretario, respectivamente, del Club de Tiro de San Bernardo, que como dato ilustrativo, son los mejores tiradores del país, son las siguientes:

Fecha: 18 de Septiembre en San Bernardo y el 31 de Diciembre en Lota.

Polígono: El de los clubes concursantes. Equipos de 6 hombres, pudiendo cada club presentar el número de equipos que desee.

Distancia: 200 y 300 metros. Blanco: Internacional de 10 anillos (1 metro de diámetro). Posiciones: De pie, de rodillas y tendido, sin apoyo. Arma y munición: Las que cuenten los clubes respectivos el día del certamen. No se permitirá en los fusiles ninguna clase de agregados. Correa original, a voluntad del tirador, pero en un solo brazo. Disparos: Cada tirador disparará 7 tiros válidos de pie, 7 de rodillas a 200 metros y 7 tendido sin apoyo a 300 metros.

Pruebas: Todo concursante disparará un tiro de prueba obligado en cada posición, que no se computará como válido.

Agregados: Para disparar de pie se podrá usar codera y para la posición de rodillas se permitirá el uso de almohadilla bajo la tibia, debiendo tocar suelo la rodilla y la punta del pie.

Cómputo: A cada club se le computará el puntaje de los mejores cinco hombres del mejor equipo.

Empates: Definirá primero la serie de 300 mts., despues la de pie y en último término la de rodillas.

Premios: Como premio de club se disputará la Copa "Municipalidad de San Bernardo". Dicho premio quedará definitivamente en poder del club que haga mayor puntaje, sumando los puntos de los cinco mejores hombres del mejor equipo en cada etapa.

Individuales: El club visitante aportará seis medallas para premiar a los seis mejores tiradores entre todos los concurrentes.

Acuda Ud. a la BOTICA CHILE que es atendida por su farmacéutico con 40 años de práctica, constituyendo esto una garantía para Ud. Las recetas son despachadas rapidamente. Tónicos: Poliglandina, Nervoton y Farmaton a precios regalados

Jurado: Será compuesto por los presidentes o delegados de ambas instituciones.

Comisario: En cada caso el inspector de tiro respectivo.

LA COMPAÑIA OBSEQUIA $ 10,000.— PARA LOS DAMNIFICADOS DE CONCEPCION

Con ocasión de los graves perjuicios causados a muchas familias indigentes de Concepción, por el tornado que azotó esa ciudad, la Compañía Carbonífera e Industrial de Lota, envió al alcalde de la capital de la provincia, la suma de diez mil pesos, para socorrer a los más menesterosos.

Esta suma ha aliviado muchas necesidades de humildes obreros, y la Municipalidad así lo deja establecido en una comunicación dirigida al señor Administrador General de la Compañía, expresando los agradecimientos de la Municipalidad y del pueblo, por la oportuna y eficaz ayuda proporcionada por la Compañía en esas tristes circunstancias.

CON TODA SOLEMNIDAD SE EFECTUARON LOS FUNERALES DEL SEÑOR FELIX FUENTES SEPULVEDA

A una sentida manifestación de duelo dieron lugar los funerales del antiguo empleado de la Compañía, que durante el largo tiempo en que permaneció al servicio del Establecimiento, supo captarse las simpatías de sus jefes, por su alto espíritu de laboriosidad. El estricto cumplimiento de sus deberes le valió un merecido ascenso, primero como jefe de taller en la Maestranza, después como empleado; finalmente, cuando la Compañía vió que había llegado el momento de premiar la larga labor de cooperación, lo jubiló con todas las prerrogativas que concede la Compañía a sus buenos servidores.

Tal como fué don Félix Fuentes en el trabajo, lo fué también en sus actividades de su vida privada. Precisamente esta actitud, la norma hecha ley, le sirvió para escalar el puesto honorífico con que el Cuerpo de Bomberos "Matías Cousiño" de Lota lo distinguió. Simple voluntario, acudió siempre con rara fidelidad a los llamados de alarma del Cuerpo de Bomberos, y él, siempre listo, lo encontraban uno de los primeros accionando la bomba a vapor dispuesto a atacar el fiero elemento en el menor tiempo posible.

Numerosas medallas y otras distinciones de abnegado servidor ornaban su pecho de viejo voluntario, hasta que la Superioridad del Cuerpo, en vista de su leal desempeño, lo exaltó al puesto de maquinista honorario de la institución.

Cooperó también durante su larga vida, en la Sociedad de S. M. "Unión y Fraternidad" y Club Deportivo "M. Rodríguez".

Sus restos fueron sacados del Cuartel de Bomberos, en donde se le erigió una severa capilla ardiente. A sus funerales asistieron la institución bomberil en masa, con la banda municipal a la cabeza y precedidos por el estandarte enlutado; seguían detrás del féretro, los deudos y la bomba a vapor, que él tanto cuidó; a continuación seguían las diversas instituciones con sus insignias enlutadas a las cuales el extinto pertenecío.

En el cementerio hicieron uso de la palabra el señor Juan Hernández García, secretario del Cuerpo de Bomberos, el señor Humberto Rodríguez, secretario de la Sociedad de S. M. "Unión y Fraternidad" y el señor Osvaldo Vera Vera, secretario del Club Deportivo "Manuel Rodríguez".



Ex alumnos de la escuela "Matías Cousiño" que enviaron a su ex director señor Heráclito Manríquez una fotografía ampliada como una prueba de afecto y gratitud.

DEPORTES

ATLETISMO

Manríquez se impuso brillantemente en el "Doble Circuito de Lota Alto"

Ruiz, haciendo una buena carrera, resultó segundo a pocos metros del vencedor.—Detalles de esta prueba que organizó la Asociación Atlética

En vista de que el mal tiempo reinante impidió la realización del torneo atlético que la Asociación local había organizado para el 21 de Mayo, esta dirigente acordó llevar a efecto la prueba pedestre denominada "Doble Circuito de Lota Alto", que consta de un recorrido aproximado a 7,000 metros, la que se verificó el Domingo 17 de Junio ppdo.

Ruiz y Manríquez

eran los ganadores obligados de esta prueba, pues ambos atraviesan en la actualidad por su mejor estado y después de la jira a Valparaíso han continuado un cuidadoso entrenamiento con miras hacia el Campeonato Nacional a verificarse con ocasión de las fiestas centenarias de Chillán y, en estas circunstancias, la dirigente lotina optó por que dichos corredores concedieran un handicap apropiado a los demás competidores para que así hubiera más lucha e interés. Desgraciadamente, los atletas inscritos no correspondieron a su inscripción y el lote hubo de largarse con los pocos que se hicieron presentes.

Minuto y medio de handicap

concedieron Ruiz y Manríquez a los demás competidores que se lanzaron a cubrir la distancia llenos de entusiasmo, destacándose Mellado, un novicio que promete mucho una vez que corrija su braceo y dé el paso conveniente a su estatura.

Como era de esperar, todo el interés de los aficionados que presenciaron la prueba estaba concentrado en la carrera que harían Ruiz y Manríquez y de ver hasta dónde sería capaz Manríquez de seguir a Ruiz, ya que el triunfo de este último estaba descontado.

Parten Ruiz y Manríquez

a fuerte tren. Ruiz adelante y Manríquez escudándose con el cuerpo de Ruiz corría descansadamente. De inmediato pudo verse que ambos estaban en

magnífica forma

para la prueba. En estas condiciones, al cumplir la primera parte del recorrido, o sea a los 3,500 metros más o menos, el orden de los competidores era el siguiente: 1.º Mellado, 2.º Oscar Ruiz, 3.º Juan A. Ruiz y 4.º Juan E. Manríquez.

Al iniciar la vuelta final se pudo apreciar que Ruiz fuerza el tren de carrera, pero Manríquez lo sigue a metro y medio, sin dificultad.

Al pasar frente a la Plazuela Central y cuando faltaban 500 metros para la meta, Manríquez, de fuerte embalaje, logra sacar una ventaja de 30 metros sobre Ruiz; mientras más atrás Mellado ocupa el 3.er lugar, seguido de Oscar Ruiz, que paulatinamente va acortando la distancia que lo separa de Mellado.

A 200 metros de la meta, Ruiz embala y se acerca rápidamente a Manríquez, quien al sentir próximo a su contendor responde con energía y mantiene el primer puesto en medio de la admiración general. Ruiz llegó 2.º a ocho metros del vencedor. Tercero se clasificó Mellado y cuarto Oscar Ruiz.

Tal como los aficionados lo esperaban, la carrera de los dos campeones fué muy buena; Manríquez siguiendo su costumbre se supera en cada presentación y Ruiz hizo una presentación de primer orden. Mellado, un elemento joven, que bajo la dirección de su compañero Ruiz, puede dar mucho. Debe corregir su braceo y hacer muchos, pero muchos ejercicios respiratorios. En cuanto a Oscar Ruiz hay que felicitarlo por su constancia en



Juan E. Manríquez,
el modesto muchacho, que en forma brillante venció en el "Doble Circuito de Lota Alto". Es un justo premio a su constancia.



Juan Ruiz,
que cayó batido por Manríquez, con todos los honores.

entrenarse y que ojalá trate de conseguir más velocidad, pues tiene el factor principal que es la resistencia.

Los premios

que obtuvieron los atletas en esta prueba se repartieron en el salón del Plaza el Jueves 21 de Junio, después de la reunión celebrada por dicho club.

Al momento de recibir sus premios, los atletas fueron objeto de entusiastas aplausos de parte de sus compañeros de club.

Repórter.

No olvide Ud. que la BOTICA CHILE es atendida todo el día por su farmacéutico. Lleve Ud. perfumes y jabones de olor desde 0.60 a $ 2.40 en clase popular y hasta $ 60.— Compre Bacalao, Esmulsión Jecorina para sus niños, precios regalados. Aproveche.

Con la carrera de postas "Manuel Plaza", y una competencia ciclista, conmemorará el 8.º aniversario de su fundación el Club Atlético "Manuel Plaza"

Con una manifestación interna en el hogar de los «placistas» se dará término a la celebración del aniversario.— Otros detalles de interés

El 23 de Julio cumplirá el Club Atlético "Manuel Plaza" 8 años de vida activa, consagrados a la sana práctica del atletismo y a la noble tarea de formar hombres de mente y cuerpo sano. Son los ocho años del Plaza otros tantos años de luchas, de trabajos y sinsabores; sólo al mirar serenamente hacia atrás y ver el camino recorrido, puede apreciarse la gran labor que ha hecho el Club, no solamente por difundir el noble deporte, sino que también por haber contribuido, poderosamente, a que el nombre de Lota haya resonado y haya sido vitoreado por miles de bocas en diversos puntos del país. Es así como Concepción, Penco, Talcahuano, Valdivia, Temuco, Schwager, Santiago y Valparaíso, han visto que los muchachos de Lota, del Plaza, tenían mucha pasta y corazón para las luchas atléticas, y admirados de que de este rincón carbonífero, desconocido como factor atlético hace 8 años, puedan surgir muchachos tan bien templados con la disciplina del deporte, han debido brindarles sus aplausos a los gritos de: ¡Lota! ¡Lota! ¡Bravo, lotinos!

En el 8.º aniversario de la fundación del Plaza, es justo recordar a los iniciadores de la gran idea: Los hermanos Manuel y Leonardo Gómez, hoy ausentes de la localidad; don Carlos Montes R., que sigue actuando como socio pasivo, habiendo sido presidente del Club el año 1928, año que tuvo una gran actividad; don Salomón Espinoza (Q. E. P. D.), el primer secretario que tuvo el Plaza y que sucumbió cuando mucho se esperaba de su juventud y entusiasmo; Eduardo 2.º Novoa (Q. E. P. D.), Luis A. Hopfer (Q. E. P. D.), Artemio Cerda, Pedro Albornoz (Q. E. P. D.) y Luis A. González. Éstos fueron los hombres que iniciaron la marcha del Club. Quien esto escribe recuerda los trabajos y vigilias que se imponían voluntariamente Manuel Gómez y Carlos Montes para trabajar por el Club. Recuerdo que en cuanta ocasión hablaba con ellos era para hablarme de sus proyectos, de sus deseos, de torneos; en fin, fueron ellos, creo yo, los que más se han sacrificado cuando el Club estaba en pañales y es justo recordarlos ahora que el Club que ellos vieron nacer tan débil, hoy, gracias al entusiasmo de sus iniciadores y de los que les han seguido, puede presentarse como una hermosa realidad.

El Plaza proseguirá su labor y al correr de los años tendremos la satisfacción de verlo más grande y poderoso. Ha tenido sus pequeñas crisis, pero finalmente se ha impuesto el deseo de sus mejores socios y ha surgido más fuerte que antes.

Cuando se haga la historia del atletismo lotino, sin duda alguna que el Plaza será la gran antorcha que ilumine su senda.

Justo es recordar en esta ocasión a los diversos presidentes que ha tenido el Plaza desde su fundación, ellos son: Manuel Gómez, Ricardo de los Santos, Leonardo Gómez M., Carlos Montes Ramírez, Armando Bustos Melita, Humberto Neira, Agustín Ramírez y Aníbal Saldías. Actualmente está al frente del Club el señor Humberto Neira.

Entre los cooperadores más eficaces que ha tenido el Plaza se pueden citar, entre otros, a los señores: Luis A. Muñoz, Carlos Duarte, Cirilo Neira A., Narciso Oportus, Víctor Espil, Sidney y Federico Raby, Carlos Parra y otros que por el momento no recordamos.

Párrafo aparte merece la ayuda que siempre ha obtenido el Plaza de parte del Departamento de Bienestar, a cuyo jefe, el señor Octavio Astorquiza, tiene el Club el honor de contarlo como socio.

Para la celebración del 8.º aniversario se ha elaborado un buen programa, que consta de una carrera de posta denominada "Manuel Plaza" y cuyas distancias a correrse son: 5,000, 3,000, 1,500, 800 y 400 metros, lo que hacen un total de 10,700 metros. Esta posta se correrá en Lota Alto por prestarse el terreno aunque llueva.

También los ciclistas tendrán su participación con un circuito ciclista para verificarlo también en Lota Alto.

Luego se verificará en el salón social un torneo interno de ping pong, para terminar con una manifestación, en la que participarán todos los socios. Para las competencias deportivas se cuenta con

Peluquería de Lota Alto

¿Quiere Ud. no gastar mucho dinero?
¿Quiere Ud. ahorrar tiempo?
¿Quiere Ud. evitar infecciones?
Solicite los servicios de la PELUQUERIA de LOTA ALTO
Artículos de tocador a los precios más bajos
ANEXO SALON DE LUSTRAR
El Concesionario.

algunos premios, de manera que las pruebas serán altamente interesantes.

Terminada esta breve reseña, sólo nos resta felicitar al Directorio del Plaza y a todos sus miembros para que continúen con entusiasmo y sacrificios en la hermosa y noble labor que le trazaron sus iniciadores.—**Repórter.**

Doctor MELLIBOVSKY

Atiende al público en Monsalves 68

MEDICINA INTERNA

Consultas de 15 a 18 horas

El Club Atlético "Manuel Plaza" cambia de nombre: en adelante se denominará Club de Deportes "Manuel Plaza"

Razones que se tuvieron en vista para este cambio.— Otras noticias

En reunión verificada el Jueves 21 de Junio, a la que asistieron alrededor de 20 socios, se acordó cambiarle nombre al Club, en atención a que actualmente el Plaza practica atletismo, ping pong, ciclismo y basketbol, y después de un cambio de ideas se acordó denominarlo: Club de Deportes "Manuel Plaza"

Otro de los acuerdos tomados fué el de celebrar el 8.º aniversario con un programa que damos a conocer en otro artículo.

En la misma reunión se dió cuenta de la adquisición que ha hecho el Club de una pelota de basketbol, una docena de pelotas de ping pong y un inflete.

Se dió lectura a la renuncia presentada por el señor Guillermo Navarro, acordándose enviarle una nota pidiéndole el retiro de dicha renuncia.

En poco tiempo más el Plaza se presentará con un equipo de basketbol, ya que en sus filas hay elementos con muy buenas condiciones.

Como está acordado, un director de turno atenderá diariamente a los socios que deseen jugar al ping pong o distraerse leyendo las numerosas revistas y diarios que periódicamente recibe el Club.

Una hermosa realidad será para los "placistas" y para el barrio, la construcción de una cancha de basketbol que la Compañía donará al Plaza, cancha que estará situada a las puertas del Club, al lado norte.

Repórter.

Noticiario deportivo del Club de Deportes "Manuel Plaza"

Esta institución, en reuniones celebradas últimamente, ha tomado importantes acuerdos relacionados con la buena marcha y progreso de este Club.

Damos a conocer algunos acuerdos que interesan a los socios y aficionados deportivos:

Implantación de la sección basketbol

En vista de ser una sentida necesidad la práctica de este hermoso deporte y tomando en cuenta que su práctica favorece en forma especial al atletismo, se acordó fundar esta sección, nombrándose capitán al señor Daniel Neira.

Sección ping pong

También se le dará auge a este deporte de invierno, para lo cual se autorizó al señor tesorero para que adquiera una docena de pelotitas de ping pong a fin de vendérselas a los asociados a precio de costo.

Diarios y revistas

Habiendo el tesorero señor Pedro Ortiz hecho donación por todo el resto del año del diario deportivo "La Patria", y el director señor Armando Fontena del diario "El Sur", se acordó avisar a todos los socios que con este motivo el salón permanecerá abierto todos los días de 20 a 22 horas.

Aniversario social del Club

El 23 de Julio, fecha de la fundación del Club "Manuel Plaza", se llevará a efecto una manifestación íntima en conmemoración de la entrada a la vida deportiva del Club "Plaza".

En celebración de este aniversario se verificará una posta atlética que llevará el nombre del Club, sobre una distancia de 10,700 metros, además una carrera ciclista y un campeonato de ping pong.

La cuota que se cobrará para la celebración del aniversario referido, se ha fijado en la módica suma de $ 8.—

Adquisición de una radio

Se hacen activas gestiones para adquirir una radio para el salón.

Sobre este proyecto seguiremos informando a los asociados, noticia que será recibida, indudablemente, con alegría, por cuanto a nadie escapa la importancia de una radio para una institución deportiva, pues así la afición estará al tanto de los grandes acontecimientos deportivos nacionales y del extranjero.

Modificación al título del Club

En vista que las actividades del Club "Manuel Plaza" se han ampliado notablemente, extendiéndose a varias ramas deportivas, se acordó por aclamación denominarlo en adelante Club de Deportes "Manuel Plaza".

J. Sandoval.

EL "MANUEL BULNES" F. C. DERROTO AMPLIAMENTE A LA SEGUNDA DEL "LUIS COUSIÑO" F. C.

El Domingo 17 de Junio se verificó en el estadio de la Compañía el encuentro futbolístico entre las instituciones nombradas, en cumplimiento a la programación establecida por la Asociación de Fútbol.

En medio de los estímulos de los parciales se iniciaron las acciones, notándose a los pocos minutos un efectivo asedio por parte del "Manuel Bulnes". Sus hombres presionaron fuertemente durante los 90 minutos en tal forma que paulatinamente hubieron de ceder a la fortaleza de los componentes del cuadro vencedor. Seis fueron los tantos colocados al "Luis Cousiño", con precisión matemática, hasta llegar al término de la liquidación.

Los "goleros" fueron: Eleuterio

Modelando nuestros valores

Después de cinco años de estudio paciente por parte de dirigentes y cultores del deporte del fútbol, podemos decir que hemos alcanzado un grado progresivo que puede señalarse como eficiente.

Ya los clubes locales tienen su pauta para la presentación de sus cuadros en los partidos que les debe señalar la Asociación local, y la preparación de esta gente forma parte de un programa ya señalado, lo cual se traduce en un beneficio positivo, pues pueden verse mejores jugadas.

Los equipos locales comprenden cuáles son los deberes del momento y en esta forma tenemos matches reñidos y de emotividad que dejan satisfechos a los cultores y fanáticos del fútbol local.

Nuestros valores, como hemos dado en llamarlos, son elementos de eficacia y la prueba la tenemos en la forma como se "cotizan" nuestros players, tanto en el terreno individual como colectivo.

Entrenamientos

En esto radica ya el principal secreto. Nuestros muchachos se percatan de que de el desarrollo sus jugadas serán más hermosas y eficientes cuando hayan estado sometidos a una preparación concienzuda y un cuidado especial.

Ya pasaron a la historia los factores suerte en aquellos grandes partidos de otrora.

Hoy vence siempre el que mejor se ha preparado y el que mejor presenta a su gente al campo de juegos.

El público

La afición, por otra parte, está pendiente de estos detalles y así vemos al público indagando sobre el estado de tal o cual hombre.

Percatado de estos detalles que forman parte de un equipo, el público concurre con mayor agrado cuando se le anuncia sin la réclame de rigor la concertación de un partido en que deben intervenir elementos preparados.

Las sorpresas

Los acontecimientos que dejan sorprendido al público son a veces las goleadas, detalle que no tenemos oportunidad de presenciar antes. Los partidos de fútbol eran siempre ganados por escaso margen de puntos, lo que indicaba la falta de preparación de nuestros delanteros.

Hoy los partidos son reñidos, y cuando ocurre que las cuentas no señalan muchos tantos para algún cuadro, es porque las escuadras se han mantenido en mejor estado de cuidado y preparación.

Los entrenadores

Desde la venida a Lota de Orth y más tarde la presencia continua de Toro en nuestros fields, enseñando a la gente y colocando a cada hombre en su sitio, nuestro fútbol se ha modelado en tal forma que ya puede considerarse como una cosa propia.

Los carboníferos

Los cuadros de la zona del carbón son bien mirados tanto en la provincia como en el país entero.

El solo hecho de haber conquistado un campeonato de Chile, es ya un motivo más que necesario para considerar al fútbol del carbón como uno de los mejores que se practica.

De otro modo no veríamos a los equipos capitolinos surtiéndose de gente del sur.

Hoy por hoy debemos mirar con orgullo nuestro deporte, especialmente el más popular de ellos, y esto se debe a que nuestros muchachos se han entregado con cariño a la práctica de él.

Modelamos, pues, nuestros valores y conquistamos mayores adeptos para el fútbol, no solamente entre los elementos altos, sino que también en el fútbol infantil, en el cual descansa el futuro del deporte en referencia.

Como punto final

Debemos recomendar a nuestra gente no descuidar estos detalles y con esto veremos siempre un entusiasmo cada vez mayor por asistir a presenciar los encuentros que Domingo a Domingo nos brindan los deportistas de Lota en los campos de juego de Lota Bajo.

Un match que la afición ha dado en llamar clásico

Deportivo Acevedo deberá enfrentarse con el científico Manuel Rodríguez.— Las sorpresas anteriores.— Lo que piensan los presidentes de estos clubes sobre el cotejo próximo

Hay dos equipos que desde hace algún tiempo mantienen una caballerosa rivalidad deportiva.

"Guerrilleros" y "aviadores", negros y albos desean encontrarse pronto en la arena deportiva y demostrar cuál vale más.

Si hacemos un poco de historia creemos que Rodríguez deportivo tiene mayor chance para este encuentro, - por contar en sus filas con elementos de primer orden.

Acevedo les ha propinado sus sorpresas a los negros y los ha hecho bajar de su sitial por un elevado score. Estos detalles hacen que ambas escuadras se preparen con mucho tino para la conquista del triunfo en este match que la afición espera desde hace algunos Domingos.

Por otra parte los guerrilleros creen perforar la valla de Flores en esta ocasión para dejar bien co-

Cabeza, con 4 impecables tantos; otro L. Herrera y el sexto Guillermo Rodríguez.

Con motivo de este soberbio triunfo, el Directorio del "Manuel Bulnes" ofreció un lunch a los jugadores, el que se sirvió dentro de la mayor alegría.

locados los colores del club, desconociendo por otro lado la potencialidad de los albos que esta vez darán no solamente una sorpresa sino que dejarán demostrado el poderío de su defensa y lo liviano y rápido de su quinteto de ataque.

A propósito de este partido quisimos oír la opinión que les merece a los presidentes de ambos equipos, habiendo obtenido los siguientes datos:

Don Alberto Fuentealba, presidente del Manuel Rodríguez, nos dice: "Los muchachos de mi equipo no necesitarán recurrir a todo su tren para derrotar al cuadro de los albos. Equipos de mayor potencialidad han caído vencidos por elevada cuenta, por lo que estimo que la línea delantera dirigida por Soto se encargará de confirmar mis expresiones.

Reconozco que el Acevedo se ha preparado muy bien, teniendo elementos jóvenes de mucho entusiasmo en sus filas, por lo que es de esperar que este partido sea lo que la afición espera. Si la cuenta se mantiene con pocos goles durante el primer tiempo, el Acevedo se agigantará, pero si su defensa no

responde ante los ataques del Rodríguez, cuente Ud. con que confirmaremos nuestra clase".

Don Carlos Jacobsen, presidente del Acevedo, nos manifestó:

"El cuadro que capitaneará Cáceres no retiene en sus filas a ningún consagrado; pero el conjunto es de una homogeneidad demoledora. El training a que se halla sometido el equipo y el entusiasmo latente en los muchachos darán, sin duda alguna, a este encuentro, una emotividad espectacular.

Ganará el cuadro de Cáceres por su juego de conjunto y el estado físico insuperable de sus hombres, quienes deberán luchar agigantándose ante los poderosos contrincantes".

Con todos estos datos es de esperar un partido reñidísimo, dada, como decimos más arriba, la rivalidad que existe entre ambos equipos por superarse.

Debe consignarse que un triunfo del Deportivo Luis A. Acevedo sobre el fuerte conjunto del Manuel Rodríguez haría subir los bonos de los albos en forma tal que podría considerarse a los Acevedo como uno de los primeros cuadros de la Asociación lotina.

Y creemos que se merecerían este título, pues entusiasmo no les falta a sus dirigentes y hoy que vientos de renovación soplan en el seno de los aviadores deseando colocar al club en el lugar que se merece por muchos conceptos.

Y es así como vamos viendo el desarrollo de estas competencias con una rivalidad propia de buenos deportistas que desean para los colores de su club un mayor honor.

Unión Deportivo venció a Matías Cousiño por tres tantos

Ha continuado, pero con algunas interrupciones, el desarrollo de los partidos de primera división en el campo de juego de Lota Bajo.

El mal tiempo ha impedido algunos encuentros y la afición espera con impaciencia que esto cambie para tener oportunidad de concurrir a recrearse con su deporte favorito.

Unión Deportivo, el liviano conjunto lotino y que cuenta en sus filas con buenos valores, jugó el Domingo 17 en nuestro estadio y haciendo presente la eficacia de su línea de ataque, venció al equipo de los verdes por la cuenta indicada en el epígrafe.

EL DEPORTE EN BROMA
POR
EL BARRETERO AUDAX

Una carta de Cochoño Alvarez y Mocho Leal que nos envían desde Santiago para nuestro colaborador El Barretero Audax

Santiago, 15 de Junio de 1934.

(Por avión).

Señor
Barretero Audax Italiano.
Lota.
Nuestro estimado amigo
y compañero de pega:

Cansados ya de la barreta, de las machinas, enchufes, cortocircuitos y todas aquellas patillas de Lota, como Ud. sabe, nos vinimos a Santiago atraídos por las brillantísimas proposiciones que nos hicieron los hijos de la Madre Patria, y aquí nos tiene defendiendo los colores de los ibéricos.

Queremos contarle nuestras impresiones a fin de que haga el favor de hacerlas conocer a los gallos de Lota.

La cosa aquí está como para no reírse. A mí, Fernando Leal, me ofrecieron $ 1,200.— y actualmente estoy ganando un sueldo de $ 3,500.— mensuales fuera de viáticos y otras ganguitas más.

A Cochoño todavía lo tienen colgado, pues a mi estimado amigo se lo anduvieron medio engullendo por lo apurado que estuvo para emprender el viaje.

Cochoño ha bajado de peso con la nostalgia de Lota, se acuerda mucho de Pancho Aravena. Está tan flaco el pobre Cochoño que en días pasados no lo podía encontrar en la cama.

En cambio, a mí me tienen a cuerpo de rey. En la mañana me sirven el desayuno en la cama, un par de huevos fritos, chocolate, café con leche y unas tostaditas de pan con mantequilla de esa del Fundo Escuadrón de Lota, que también llega por aquí por Santiago.

Antes de almuerzo, los ibéricos me vienen a buscar en auto para que pasee todos los días.

Almuerzo en uno de los principales casinos de aquí, todo gratis; el único es el pobre Cochoño que no sé por qué lo habrán tratado tan mal.

Vivimos en una casa de tres pisos y lo pasamos lo más bien. En la noche, para que no entren a robar nuestro equipaje, los de la Unión Deportiva nos colocan un perro grande, que lo amarran con longanizas y chorizos, porque aquí en Santiago es mucha la abundancia que hay de todas las cosas.

Nos hemos encontrado con "hartazos" conocidos, pero nos hacemos como que no los hemos visto.

Le agradecería, señor Barretero, que le dijera a Nego Leal si acaso se quiere venir para acá, que lo mandaríamos a buscar en avión.

Sueldo mínimo serían $ 5,000.— mensuales, fuera de las conquistas que podría hacer con su linda cara. También podría venirse "Ternera" para exponerlo en la próxima "olimpiada". A Miranda no le diga nada de esta carta, porque dicen por acá que se lo quieren traer por lo buenazo que está para el "arco", acaso no llueve.

Mucho más tengo que contarle, pero lo voy a dejar para una próxima carta, esperando que tenga a bien saludar a don Luis 2.º Muñoz, nuestro mejor árbitro del carbón.

A don Santiago Jhonson también me hace el favor de darle saludos y dígale que le voy a mandar un claxo de un auto viejo que encontré en un garaje, para que arbitre los partidos como presidente de la Honorable Cámara de Arbitros de Lota Alto y Lota Bajo.

Si encuentra al papá de Cochoño, dígale acaso pueden mandarle un canasto de pan de ese que hacen por allá de harina Flor, porque por aquí no se conoce.

Estamos invitados para ir a Buenos Aires con unos amiguitos en la próxima semana y de allá le voy a mandar un regalito.

Muchos abrazos para Pedro, mi hermano y a todos los amigos que pregunten por nosotros.

Sin más, queda de Ud. como siempre muy atto. y S. S.

Fernando Leal y Cochoñito Alvarez, ex capitán del equipo campeón de Chile y columna fuerte de los ibéricos, y antiguo guerrillero.

P. D.—Me olvidaba decirle que para el Domingo 1.º de Julio Cochoño va a hablar por radio a sus amigos del Rodríguez, que sintonicen bien la onda de "El Mercurio", estación que transmitirá un brillante discurso.

Dígale a los del Rodríguez también que si no han comprado la radio me manden la plata y yo se la consigo barata aquí en la capital.

SERVICIO METEOROLÓGICO DE LOTA ALTO

Observaciones registradas hasta el 25 de Junio de 1934 y su comparación con el año anterior en igual lapso de tiempo.

TERMOMETRIA

Temperatura	A la sombra 1933	A la sombra 1934	Cielo descubierto 1934
Máxima del año	28°	28°	35°
Mínima del año	-0.5°	4°	2°

HIGROMETRIA

Humedad del aire	1933	1934
Máxima del año	96	93
Mínima del año	33	34

BAROMETRIA

Presión atmosférica	1933	1934
Máxima del año	773	773
Mínima del año	755	753

PLUVIOMETRIA

Milímetros de agua caída	1933	1934
Total hasta la fecha	509.0	690.8
Total en el año	882.8	

AGUA CAIDA EN 1933 Y EN LO QUE VA CORRIDO DEL PRESENTE AÑO

	1933		1934	
Enero	79.5	milímetros	2.3	milímetros
Febrero	5.0	,,	13.9	,,
Marzo	41.6	,,	40.6	,,
Abril	81.0	,,	65.5	,,
Mayo	120.5	,,	219.8	,,
Junio	181.4	,,	348.7	,,
Julio	71.6	,,		
Agosto	123.9	,,		
Septiembre	65.9	,,		
Octubre	78.8	,,		
Noviembre	7.6	,,		
Diciembre	26.0	,,		
TOTAL	882.8	,,	690.8	,,

Hora de la plea y baja mar en el puerto de Lota, durante el mes de Julio de 1934

Arreglada a la Hora Oficial

Fecha	PLEAMAR	BAJAMAR	PLEAMAR	BAJAMAR
1	—.35 A. M.	6.30 A. M.	—.43 P. M.	6.49 P. M.
2	1.07 ,,	6.55 ,,	1.31 ,,	7.19 ,,
3	1.59 ,,	7.43 ,,	2.29 ,,	8.11 ,,
4	3.02 ,,	8.41 ,,	3.38 ,,	9.14 ,,
5	4.12 ,,	9.50 ,,	4.48 ,,	10.29 ,,
6	5.23 ,,	11.— ,,	5.57 ,,	11.35 ,,
7	6.30 ,,	—.09 ,,	6.57 ,,	—.42 ,,
8	7.20 ,,	1.09 ,,	7.44 ,,	1.32 ,,
9	8.08 ,,	1.56 ,,	8.30 ,,	2.20 ,,
10	8.51 ,,	2.42 ,,	9.09 ,,	3.03 ,,
11	9.28 ,,	3.21 ,,	9.45 ,,	3.40 ,,
12	10.03 ,,	3.57 ,,	10.26 ,,	4.15 ,,
13	10.37 ,,	4.32 ,,	10.53 ,,	4.49 ,,
14	11.09 ,,	5.05 ,,	11.26 ,,	5.21 ,,
15	11.42 ,,	5.38 ,,	11.57 ,,	5.54 ,,
16	—.— ,,	6.09 ,,	—.14 ,,	6.36 ,,
17	—.31 ,,	6.43 ,,	—.50 ,,	7.02 ,,
18	1.10 ,,	7.22 ,,	1.31 ,,	7.43 ,,
19	1.55 ,,	8.07 ,,	2.24 ,,	8.36 ,,
20	2.56 ,,	9.08 ,,	3.33 ,,	9.45 ,,
21	4.11 ,,	10.23 ,,	4.51 ,,	11.03 ,,
22	5.32 ,,	11.44 ,,	6.12 ,,	—.— ,,
23	6.48 ,,	—.24 ,,	7.19 ,,	1.— ,,
24	7.48 ,,	1.31 ,,	8.17 ,,	2.— ,,
25	8.44 ,,	2.29 ,,	9.08 ,,	2.56 ,,
26	9.30 ,,	3.20 ,,	9.54 ,,	3.42 ,,
27	10.14 ,,	4.06 ,,	10.36 ,,	4.26 ,,
28	10.56 ,,	4.48 ,,	11.16 ,,	5.08 ,,
29	11.36 ,,	5.28 ,,	11.55 ,,	5.48 ,,
30	—.— ,,	6.07 ,,	—.15 ,,	6.27 ,,
31	—.36 ,,	6.48 ,,	—.59 ,,	7.11 ,,

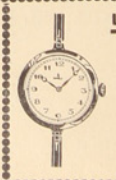

LA RELOJERIA TIC-TAC

Ha contratado a dos relojeros muy competentes para dar cumplimiento a su numerosa clientela y servir en la mejor forma posible al público con puntualidad, precisión y corrección esmerada.

Los obreros de Lota pueden estar de plácame ya que para ellos la hora buena es de primera necesidad. Los trabajos son estrictamente garantidos.

CALLE PINTO 151

Luis Grandón

La Opinión

PUBLICACION DE LA COMPAÑIA CARBONIFERA E INDUSTRIAL DE LOTA

INFORMACIONES Y FOTOGRAFIAS DE LOTA, CORONEL Y CURANILAHUE

Año VIII — Lota Alto, 1.º de Agosto de 1934 — Núm. 266

Se encuentra en plena vigencia el decreto ley Nº 50 que castiga toda actividad subversiva

SUS PRINCIPALES DISPOSICIONES

Con el objeto de mantener el orden público y de velar por la corrección y tranquilidad de las faenas industriales, mineras y agrícolas, el Supremo Gobierno ha dispuesto la aplicación estricta del decreto ley N.º 50 de 21 de Junio de 1932, dictado por el Gobierno Socialista de aquella época.

Sus prescripciones más importantes son:

Sufrirán las penas de presión o extrañamiento menor y multa de 500 a 5,000 pesos, los que introduzcan, impriman o **mantengan folletos, revistas, periódicos, láminas, proclamas** u otros impresos de cualquier género destinados a propalar doctrinas que tiendan a destruir por medio de la violencia el orden social o la organización del Estado, atacando sus instituciones fundamentales o fomentando el atropello a las autoridades y a los derechos legales.

Igual pena tendrán los que fomenten o propaguen **de palabra** tales doctrinas, o **importen, impriman, distribuyan, vendan o mantengan** dichos folletos, proclamas y revistas.

Es digna de especial atención esta parte de la ley, a fin de que las familias se abstengan de recibir en sus casas semejantes impresos o a personas que hablen contra el orden y las autoridades.

Sufrirán también las penas de prisión o extrañamiento y multa de $ 500.— a $ 5,000.—:

a) Los que mantengan relaciones con persona o asociación extranjera a fin de recibir instrucciones o auxilios, de cualquiera naturaleza que fuere, con el propósito de llevar a efecto los delitos anteriormente enumerados.

(Esto se aplica especialmente a los comunistas que mantienen relaciones con agitadores extranjeros).

b) Los que promuevan, estimulen o sostengan huelgas con violación de las disposiciones legales que las rigen.

Por último, se castigará con prisión y extrañamiento y multa de $ 500.— a $ 3,000.— a los que den en arriendo o faciliten en cualquier forma, sea particularmente o con pago, casas o locales para que se efectúen reuniones destinadas a propagar, fomentar o propiciar la ejecución de cualquiera de los delitos mencionados.

El ministro del Interior ha declarado que, si bien se procederá enérgicamente contra los subversivos, el Gobierno amparará los legítimos derechos de todos los ciudadanos que desarrollen su trabajo y sus actividades intelectuales dentro del respeto a la ley y dentro de la cultura propia de los países civilizados.

Lo que se quiere impedir es, únicamente, el desorden revolucionario y la propaganda mediante la calumnia e insultos groseros, que se han hecho tan frecuentes en los últimos tiempos, pues ya no se usaba la imprenta para instruir y educar al pueblo, sino para envenenar su alma con mil errores y expresiones violentas contra lo más digno de respeto que tiene un país.

CARTA DE UN OBRERO

Enfermedades de transcendencia

Un obrero del Establecimiento, cuyo nombre nos ha pedido silenciar, nos envía una carta en la que hace interesantes observaciones sobre un problema local de gran trascendencia. Dice así:

Lota Alto, Julio 25 de 1934.

Señor
Director de "La Opinión".

Muy señor mío:

Le agradeceré publicar en su importante periódico la siguiente carta:

Señor director: soy miembro directivo de un club de fútbol. Extrañado de la falta de muchos jugadores cuando se les citaba, los interrogué como hombre el por qué no asistían a las citaciones.

Empezaron a manifestarme con franqueza los motivos que tenían para no ir a las citaciones y cuál sería mi sorpresa, señor director, al oír de todos que estaban plagados con enfermedades de trascendencia social.

Me asusté, señor director, y comprendí entonces el gran problema que existe en Lota; nuestra conversación con los muchachos se estableció sobre este tema y me invitaron una noche a recorrer el sinnúmero de casas en que existe este repugnante negocio.

Y me di cuenta cabalmente el por qué de la agravación de este problema. Lota, señor director, está inundado de estas casas destinadas a pudrir a la juventud.

¿No habría medio de combatirlas implacablemente, sin piedad alguna, aplicando con energía la ley, porque entiendo que debe existir una ley que prohiba la existencia de estos pudrideros humanos, a fin de ver a nuestra juventud libre de este terrible mal, que mina la salud poco a poco hasta convertirlo en un verdadero estropajo humano?

Muchachos de constitución sana, señor director; buenos deportistas, los he visto con heridas horrorosas originadas por este flagelo que está matando a la juventud de las minas.

Esto debe terminar, señor director; el pueblo debe pedir la extirpación de estos mercaderes de la carne humana, o la de no, hacer una propaganda tal como ví una vez en una película alemana en Lota Bajo, cuyo título no recuerdo, en que se ordenaba a las casas de prostitución colocar grandes dibujos en las paredes de sus salas, etc., en donde se hacía ver a la juventud que llega a sus puertas, aparte de unos dibujos que pintan en forma clara, los estragos de las repugnantes enfermedades de los prostíbulos.

Viendo el muchacho estos grandes dibujos que le señalan el peligro con toda franqueza, pudiera ser que retrocediera espantado del abismo al cual se va a precipitar.

Esta campaña no sería muy gravosa para la Municipalidad, y se vería sus efectos si da resultado o no, aunque yo creo que debe resultar por cuanto en la película que yo ví en aquella ocasión se llevaba a la práctica en Alemania.

Esta es una idea de un modesto obrero, que pueda ser que se tome en cuenta por las autoridades.

Un minero deportista.

RANQUIL

Es el nombre de un fundo enclavado en las faldas de la cordillera de los Andes, que ha pasado a la historia como un sitio trágico en donde se ensañó bárbaramente el bandidaje en contra de seres inocentes, cometiendo toda clase de tropelías, desde el asesinato efectuado con todos los refinamientos inventados por la maldad humana, hasta la violación inicua de los débiles, para terminar con el reguero de sangre con el robo y el incendio de la propiedad ajena.

Este levantamiento armado que alteró la tranquilidad del fundo "Ránquil" y adyacentes, fué originado por la pérdida comunista, que escogió esta vez a los obreros campesinos, los menos ilustrados del conglomerado social, para engañarlos ignominiosamente arrastrándolos a una aventura descabellada, la que fué menester sofocar mediante medios represivos y apresar a un gran número a fin de ponerlos a disposición de la justicia, la que debará castigar todos los crímenes horrorosos cometidos con toda la ferocidad de seres primitivos.

La insurrección del Alto Bío Bío era el preliminar de una vasta organización destinada a perturbar la acción constructiva en que está empeñado el Supremo Gobierno, y los dirigentes comunistas y demás satélites terminados en "istas", habían tratado de interesar a los obreros de las ciudades a fin de efectuar una labor en conjunto.

Mas el pueblo, que está harto de revoluciones, de asonadas, de asaltos al poder, no se dejó engañar. Ahí está el rotundo fracaso de la huelga de carácter revolucionario en los ferrocarriles, en los puertos salitreros, en las minas y en las ciudades comerciales. El pueblo ya no cree en la panacea soviética, ve que es un mero espejismo, que el fracaso del régimen comunista en Rusia es un hecho indiscutible y que sólo seres interesados en continuar la comedia de la revolución para pescar a río revuelto una posición espectable, siguen en su afán deleznable de arrastrar a la revuelta a los obreros que tienen la debilidad de creerles.

Los obreros comprenden ahora, que dentro del orden y del respeto a la ley, el trabajo llega en abundancia a ofrecérseles y que dentro de este régimen libre (no libertario) pueden ellos buscar su bienestar cuándo y dónde les plazca, sin estar sujetos a los dictámenes de los mayorales, como existe en aquel país desgraciado en que gobierna una minoría audaz en forma dictatorial y que felizmente, visto el fracaso de sus doctrinas, vuelven nuevamente a los sistemas de vida social y económica que rige en todos los países civilizados.

P.

ECONOMATO
DE LA
Compañía Carbonífera e Industrial de Lota

SOLICITE USTED
los excelentes FIDEOS "CAROZZI",
SON ALTAMENTE NUTRITIVOS

Llegó un surtido completo de Galletas Mac-Kay

Use Ud. el alimento "TITAN"
para sus niños, crecerán sanos

EL JEFE

Boo. IMP. Y LIT. "CONCEPCION" — Freire esq. Castellón — Casilla 57 C. — Concepción — 1934

Heráclito Manríquez Gómez



Hondo pesar ha causado en ésta el deceso del señor Heráclito Manríquez Gómez, acaecido el Viernes 20 de Julio en la ciudad de Cauquenes.

Ha emprendido el vuelo hacia lo alto un hombre que se distinguió por su acendrado amor a la niñez. Sirvió su puesto de director de la Escuela "Matías Cousiño", con un celo y una actividad propia del que sabe llevar sobre sus hombros un apostolado.

Y en realidad, Heráclito Manríquez fué un apóstol de su profesión; no se daba tregua en el cumplimiento de sus obligaciones y en su afán de servir al niño, no titubeaba en ayudarlo fuera de la escuela, cuando llegaban hacia él en demanda de ayuda.

Su profundo interés por transmitir sus conocimientos de hombre estudioso, pues Manríquez era un hurgador de penetrante de la ciencia pedagógica, lo hacían muchas veces perder la noción del tiempo. Tal era su entusiasmo que ponía al servicio del niño.

¡Cuántas veces se atribulaba cuando creía él no ser comprendido con la facilidad con que quería que se le comprendiese!

Entonces miraba hacia el pasado y lamentábase no haber adquirido la técnica de la enseñanza a fin de haber podido adentrarse en el espíritu de sus alumnos y grabar con huellas profundas en la mentalidad de sus muchachos, cuando dictaba sus clases, con entusiasmo sin igual.

Su interés por la niñez no sólo se manifestó con el alumnado de la Escuela, "Matías Cousiño", sino que con una conciencia superior de maestro de vocación, participó en instituciones de niños como la Sociedad de Estudiantes Pobres, noble institución destinada a ayudar en el silencio a los jóvenes que se destacan en sus estudios y que no tienen medios económicos para costearse una carrera, y la Brigada de Boy Scouts, destinada a cultivar la educación física, el desarrollo del espíritu de disciplina y de orden.

Esto demostró que su espíritu era amplio en lo relacionado con sus jóvenes amigos.

Esta mutua comprensión se vió manifiesta en forma elocuente no hace mucho, cuando los ex alumnos de la Escuela "Matías Cousiño" le enviaron un recuerdo altamente significativo en señal de gratitud a Cauquenes y que llegaría allá seguramente haciendo los efectos de un elixir que mitigara en parte sus dolencias.

La triste noticia del fin de su existencia habrá hecho sentir la punzada dolorosa, ocasionada por la partida prematura de un maestro de verdad y de un amigo sincero que fué digno del aprecio y de la estimación.

P.

Doctor MELLIBOVSKY

Atiende al público en Monsalves 68

MEDICINA INTERNA

Consultas de 15 a 18 horas

NOTAS SOCIALES

Matrimonios.—El Sábado 7 de Julio se llevó a efecto el matrimonio del señor Vicente Muñoz Cisterna con la señorita Juana Fuentes Suazo.

Sirvieron de padrinos el señor Francisco Arriagada y la señora Eulogia Aburto de Arriagada.

Después de la ceremonia religiosa se verificó en casa de la novia una comida a la que asistieron, aparte de las personas ya nombradas, las siguientes:

Señoras: Delfina S. de Fuentes, Rosa v. de Muñoz, Orfelina de Mellado, Lucinia de Pérez de Arce, Guillermina Arriagada, María Fuentes, María González, Prosperina Fuentes y Justa A. v. de Suazo.

Señores: Mercedes Fuentes Muñoz, Mercedes 2.º Fuentes Suazo, José Fuentes Suazo, Víctor Fuentes Suazo, Pedro Muñoz Cisterna, Emilio González, Antonio Riquelme, Juan Parra, Luis Mellado, Julio Pérez de Arce M., José Montecinos, Manuel Contreras, Octavio Durán y Eulogio Aldana.

Los desposados nos encargan dar sus sinceros agradecimientos al Rvdo. P. José Allavena y a las socias de la Juventud Católica Femenina, por los arreglos y atenciones prodigadas en el templo.

Bautizos.—En la parroquia de Lota Bajo fué bautizada Débora del Carmen, hijita del señor Carmen González y de la señora Ercilia Llanos de González.

Fueron padrinos el señor Zacarías 2.º Orellana y la señorita Berta Orellana A.

No se olvide de la BOTICA CHILE que vende más barato en Lota, con farmacéutico que atiende todo el día. - - -

—Fué bautizado en la parroquia de Lota Bajo Sergio Humberto, hijito del señor Ascanio Salazar Torres y de la señora Emilia de Salazar.

Sirvieron de padrinos el señor José Rojas Roa y la señorita Raquel Vega.

Agradecimientos.—La señorita Transito Jara, empleada del Economato, nos encarga hacer públicos sus agradecimientos a los doctores señores Oscar Espinoza y Vergara, como también a la señora Belmonte, administradora del Hospital, y demás personal de este establecimiento.

—El señor Florentino Faúndez agradece a todas las personas amigas que se dignaron acompañar al cementerio los restos de su hijita Dulcelina del Carmen Faúndez.

—Los hermanos Francisco y Víctor Aravena agradecen sinceramente a todos sus amigos e instituciones que se dignaron acompañar al cementerio los restos de su señor padre, fallecido recientemente.

Enfermos.—Fué operado satisfactoriamente el señor Abel García Peña en el Hospital de la Compañía por los doctores Espinoza y Vergara.

—Delicado el señor Antonio Rodríguez Arriagada.

—Ha experimentado una notable mejoría el señor Abraham Bustos, empleado del Chiflón Carlos.

—De cuidado continúa el señor José Rodríguez Arriagada en el Hospital del Establecimiento de Lota.

—Restablecida la señora Lidia Bénard de Faúndez, profesora de la Escuela Superior N.º 8.

—Restablecida la señora Adriana Contreras de Neira.

—Restablecido de su grave enfermedad el señor Alejandro Moraga Silva.

—Mucho mejor el señor Juan Pablo Castillo.

—Mejor el señor Carlos Sanhueza Villagrán.

UN LIBRO PARA TODOS

EL DIVORCIO ANTE LA FILOSOFIA, LA HISTORIA Y LA ESTADISTICA

Por LUIS MARIA ACUÑA

ACABA DE PUBLICARSE

Un estudio completo sobre los grandes problemas que Ud. ha de resolver en su vida.

MATRIMONIO — AMOR — FAMILIA

El problema en nuestro país: Divorcio, constitución de la familia, ilegitimidad.

El divorcio en los países que lo han adoptado en su legislación: Francia, Estados Unidos, Inglaterra, Alemania, Suiza, Bélgica, Uruguay.—Sus resultados ante la estadística.

Es la obra del día.—Estudio documentado y sereno.—Prólogo de Fernando Vives Solar.

EL INDICE DE MATERIAS ES EL SIGUIENTE:

CAPITULO I.—**La familia.**—Su grandeza.—Su regeneración.—Su importancia política y social.

CAPITULO II.—**Matrimonio y sus leyes fundamentales.**—El matrimonio.—Su definición.—Su esencia.—La monogamia.—La poligamia.

CAPITULO III.—**El matrimonio.**—¿Debe ser indisoluble?—Naturaleza del matrimonio.—Sus fines inmediatos y secundarios.

CAPITULO IV.—**Un grave error.**—El matrimonio indisoluble no es imposición del dogma, sino una necesidad de su naturaleza.—La Iglesia y la indisolubilidad.—Doctrina.—Caracteres especiales del contrato matrimonial.

CAPITULO V.—**Orígenes de la familia.**—La escuela positivista y sus afirmaciones.—Analogía entre la especie humana y las inferiores.—Entre los salvajes actuales y los hombres primitivos.—Prostitución hospitalaria y el ius "primae noctis".

CAPITULO VI.—**Modernas investigaciones sobre la constitución de la familia y promiscuidad.**—La familia en Asiria y Babilonia.—En Persia, India y pueblo ario.—La familia china, hebrea y griega.—La familia en el Japón, Egipto, Grecia, Roma, etc.

CAPITULO VII.—**El divorcio en los períodos de decadencia.**—En Roma.—El abuso del divorcio.—Sátira VI de Juvenal.—Decadencia entre los hebreos, griegos y germanos.—Divorcio y su evolución histórica.—El divorcio en las modernas legislaciones.—El divorcio francés.

CAPITULO VIII.—**El divorcio y testimonios de autoridad.**—Palabras de Aristóteles, Romagnosi y Benham.—A. Comte.

CAPITULO IX.—**Divorcio y socialismo.**—El pensar de sus apóstoles.—Palabras de Marx, Engels, Bebel.—El amor libre.—La destrucción de la familia.—Enemigos de la organización social.

CAPITULO X.—**Divorcio y estadística.**—La elocuencia de los números.—El divorcio en Estados Unidos medida general de divorcios.—La población y el divorcio.—Progresión del divorcio.

CAPITULO XI.—**El divorcio en Francia y Uruguay.**—Estadística sobre el movimiento de divorcio en Francia.—Estadísticas sobre el número de demandas. El divorcio y el amor libre.—Palabras de Lemaire.—El divorcio en Uruguay.—Estadística.—Divorcio y población en Estados Unidos, Francia y Uruguay.—Matrimonio en Rusia.—Palabras de la delegada Plasinkowa.

CAPITULO XII.—**El divorcio y la natalidad.**—La unión libre y el desenfreno.—La literatura pornográfica.—Natalidad en Francia.—Cuadro comparativo.—Marcha de nacimientos por cada 10,000 habitantes.—Palabras de Leroy Beaulieu.

CAPITULO XIII.—**Natalidad en Estados Unidos, Bélgica y Suiza.**—Natalidad en Estados Unidos.—La poligamia sucesiva.—Natalidad en Bélgica, Suiza, Uruguay.—Divorcio, esterilidad y Aborto.—Estadística de Francia.—Natalidad en Alemania y Austria después de la guerra.—Divorcio y suicidio.—Estadísticas.

CAPITULO XIV.—**Divorcio e hijos ilegitimos.—Datos de Chile.**—El problema en nuestro país.—El divorcio ¿es remedio para los males sociales?—Datos de Chile.—Estadísticas sobre el número de divorcios, nulidades de matrimonios, adulterios, infanticidios y abortos.—El divorcio ¿aumenta la natalidad ilegitima?—Ilegitimidad en Francia, Alemania e Italia.—Relación entre los países divorcistas y no divorcistas.

CAPITULO XV.—**Dificultades divorcistas.**—Argumentos de carácter legal, sentimental y evolucionista.—El matrimonio-contrato.—El divorcio es necesario para los matrimonios mal avenidos.—Los países más adelantados tienen el divorcio.—Crítica.

CAPITULO XVI.—**El divorcio y la mujer.**—Le quita su recato.—La coloca en desigualdad dentro del matrimonio.—Para ella es una injuria.—La llaga social.—El divorcio y los períodos de decadencia.—Síntesis histórica.—Terrible frase del Dante.

CAPITULO XVII.—**Síntesis sobre los males del divorcio.**—El divorcio y la democracia.—El divorcio y la delincuencia.—El divorcio y el progreso.—El divorcio y la economía individual y social.—El divorcio y el amor.—El divorcio y la población.—El divorcio y la moralidad.

Pida hoy mismo esta obra a su autor,

LUIS M. ACUÑA

Correo 2, Valparaíso, enviando por giro o en estampillas el valor de $ 5.—

CRONICA LOCAL

UN TEMPORAL DE VIENTO Y LLUVIA FUERZA 10 AZOTO A LOTA CON UNA INTENSIDAD POCAS VECES VISTA EN ESTA LOCALIDAD

Un obrero murió aplastado por un árbol.—Chimeneas derribadas, tejados, alambres telefónicos y del alumbrado destrozados.

La mañana del Lunes 23 de Julio, sorprendió a Lota con un temporal de viento y lluvia de intensa magnitud que puso, por momentos, una nota de pavor en los habitantes, que temian un caso parecido a la desgracia que hace poco tuvo que sufrir la ciudad de Concepción.

A las 8.30 de la mañana la velocidad del viento llegó a su punto álgido, dificultando enormemente el tránsito de las personas que se atrevian a cruzar en aquellos momentos las calles de la ciudad, especialmente las de la población de Lota Alto.

A causa de la intensidad del vendaval, zafaron fácilmente tejas, ladrillos, árboles y cercos, ocasionando numerosos perjuicios en diversos sectores de la población, tanto en Lota Alto como en Lota Bajo.

En los Caleros, la caída de un gran árbol levantó una casa, dejándola tumbada. Numerosos fueron los eucaliptus que cayeron, ocasionando uno

la muerte de un obrero.

El vendaval tuvo su nota trágica al derribar a un corpulento árbol que fué a caer precisamente encima de un antiguo operario del Establecimiento, que en esos momentos se dirigía a su trabajo en la superficie.

Esta persona era don Teodoro Suazo Badilla, de 80 años de edad, que debido a su edad no pudo retirarse a tiempo en los instantes en que el viento echaba por tierra al eucaliptus en mención.

La muerte de este anciano ha sido muy lamentada por ser una persona muy conocida y de vastas relaciones en la localidad.

El viento alcanza fuerza 10

Tal fué la magnitud del temporal que muy bien pudo alcanzar intensidad mayor, ya que con dos puntos más habriamos tenido un huracán en todas sus formas, con sus desastrosas consecuencias. Felizmente pasó dejando a las horas después un ambiente de tranquilidad como si nada hubiera sucedido.

El puente de "La Quila" fué destrozado

Otro destrozo digno de mencionarse fué la destrucción del puente "La Quila", llamado así por estar en los contornos del Cuartel de la Tenencia de Lota Alto y que los pobladores han dado en denominarlo así, por los enormes quilales existentes antaño en ese lugar.

Este puente prestaba buenos servicios a la gente que vive en el sector Fundición, por cuanto ponia en comunicación al camino del Embarque con los pabellones adyacentes.

En el Hospital se derrumba una chimenea

Aparte de numerosos sitios en donde cayeron chimeneas, cercos, etc., y que felizmente no causaron desgracias personales, cabe mencionar la caída de la chimenea de la cocina del Hospital, que cayo con gran estrépito, no llegando felizmente a causar pánico en los enfermos ahí hospitalizados.

Falucho al garete y botes destruidos

Aparte de la destrucción de algunos botes pescadores, no se registraron mayores anormalidades en la bahía, salvo el cuasi naufragio de un falucho de la firma Jacobsen de Coronel, que fué salvado por un remolcador de la Compañía Carbonífera e Industrial de Lota.

EL CENTRO ARTISTICO "CARLOS COUSIÑO" CELEBRO CON UNA COMIDA Y BAILE SU 9.º ANIVERSARIO

Con todo lucimiento y entusiasmo se llevo a efecto la celebración del 9.º aniversario social de la institución mencionada en el epígrafe.

Concurrieron un grupo numeroso de asociados y señoras y señoritas especialmente invitadas, desarrollandose despues de la comida un baile que se verificó dentro de un ambiente de simpática camaradería.

Por lo demás, el Centro Artístico, bajo la presidencia del señor Salas ha entrado de lleno a una era de progreso, iniciándose una serie de trabajos que los socios han llevado a cabo bajo su dirección y la del señor Debrott, estando el Centro en estos momentos preparado para realizar varias funciones con los elementos aficionados obreros con que cuenta la institución y que en años atrás tan buena impresión han dejado en el público que se sirvió asistir y estimular la labor cultural y artística de este Centro.

EL CIRCULO DE MADRES NOMBRO NUEVO DIRECTORIO

El 15 de Agosto celebra el 3.er aniversario.

El Circulo de Madres del Centro Femenino "Patria y Hogar" eligió el siguiente Directorio que regirá los destinos de la institución en el presente año:

Presidenta honoraria, señora Laura Chacón de Rosemary, visitadora social del Establecimiento.

Vicepresidenta, señora Atricia Canales v. de Lorca.

Presidenta efectiva, señora Blanca A. de Orellana.

Vicepresidenta, señora Emelina de Neira.

Secretaria, señora Graciela O. do Chamorro.

Prosecretaria, señora Elvira Rojas de Diaz.

Tesorera, señora Bernarda C. de Oyarzún.

Protesorera, señora Facunda Gómez de Ferrada.

Directoras, señoras: Rosa Salas de Avello, Delfina G. de Miranda, Elivería de Molina, Ercilia de González y Doraliza Silva de Vidal.

Junta de Contabilidad, señoras: Laura de Rosemary y María C. de Orellana.

Celebración del aniversario

La señora presidenta del Circulo de Madres, doña Blanca de Orellana, tiene el agrado de invitar por intermedio de "La Opinión", a todas las socias del Circulo para el 15 de Agosto a fin de celebrar dignamente el 3.er aniversario de la fundación de la institución. Para el dia indicado habra un programa especial de festejos. Entre otras cosas prepara un bazar, habiendo ya recibido numerosas donaciones de parte de las socias más entusiastas y muchas están trabajando a fin de dar a las festividades un realce especial.

AL CENTRO FEMENINO "PATRIA Y HOGAR" LE FUE CONCEDIDA LA PERSONALIDAD JURIDICA POR EL SUPREMO GOBIERNO

Otras noticias.

Con fecha 4 de Julio el Supremo Gobierno ha concedido a este Centro la Personalidad Jurídica, cuyo texto va a continuación.

El Directorio anterior inició el año pasado las primeras gestiones, correspondiéndole una ardua labor.

Tanto el Directorio actual como las socias, expresan sus agradecimientos a las señoras Domitila O. de Poblete, Dolores Amaya de Sepúlveda y al señor inspector del Trabajo don Alfonso Román Waldner, por los buenos oficios aportados para obtener la Personalidad Juridica.

El texto del decreto es como sigue:

"Ministerio de Justicia, Santiago, 4 de Julio de 1934.—Hoy se decretó lo que sigue: Vistos estos antecedentes, de acuerdo con lo dispuesto en el decreto reglamentario N.º 2736 de 31 de Octubre de 1925, y con lo informado por el Consejo de Defensa Fiscal,

DECRETO:

1.º—Concédese Personalidad Jurídica a la corporación denominada **Centro Femenino "Patria y Hogar"**, con domicilio en Lota; y

2.º—Apruébanse los estatutos por los cuales ha de regirse dicha corporación, en los términos que da testimonio la escritura pública adjunta, otorgada ante el notario público de Coronel don Ismael Concha, con fecha 18 de Noviembre de 1933, y modificada por escritura otorgada ante el mismo funcionario con fecha 11 de Mayo del presente año.—**Alessandri.—Osvaldo Vial.—Humberto Arancibia**, subsecretario del Ministerio de Justicia".

Bazar y baile para el 4 de Agosto a beneficio de los fondos sociales

El Directorio se encuentra empeñado en realizar para la fecha indicada un gran baile social y bazar a fin de reunir fondos para la caja de la institución.

La señora presidenta y el Directorio nos encargan invitar tanto a las familias de las socias como a todas las personas cultas que simpaticen con las actividades sociales del Centro Femenino "Patria y Hogar".

Funerales de una socia

El 4 de mes próximo pasado dejó de existir en este pueblo la estimada señora Vicenta T. de Vera (Q. E. P. D.), madrina del mausoleo social del Centro Femenino y socia activa de la institución.

Los funerales de la señora de Vera dieron lugar a una sentida manifestación de duelo, en el que participó una delegación de asociadas con el estandarte de la institución. En el cementerio hizo uso de la palabra la señora secretaria den Centro, en los siguientes términos:

Señoras, señores: En nombre del Centro Femenino "Patria y Hogar", cumplo con la dolorosa mision de darle el postrer adiós a nuestra querida consocia señora Vicenta Torres de Vera, madrina de nuestro mausoleo social y socia de nuestra institución.

El prematuro fallecimiento de la señora de Vera ha venido a enlutar un hogar que ella con su presencia lo hacia más agradable. Su bondad y espiritu de generosidad da hicieron acreedora al respeto y al cariño de sus consocias.

Llegue hasta su familia el más sincero pésame y sirva de un pequeño consuelo a su esposo e hijita las palabras de condolencia que salen de lo más profundo de nuestro corazón. He dicho.

"LA CASA CHICA"

COMERCIO 642

NO HAY REALIZACION QUE VALGA... CON ESTOS PRECIOS.

LANA, recién llegada, de tres hebras, regalamos a $ 33.— el kilo y a $ 0.70 la madeja de 20 gramos.

Aproveche nuestros precios en los saldos de **lana fina. LANA MAGNOLIA** partida con seda $ 1.40 la madeja.

Recuerde que en artículos de paquetería, no hay en Lota quien venda más barato que **"La Casa Chica"**, Comercio 642; visítela y aproveche nuestras gangas.

Jabón «43» a $ 0.90 el pan. Jabón Tesoro «Alitlor» a $ 0.80 el pan. Use jabón «Flores de Pravia», que vende "LA CASA CHICA".

HILO MARCA "CADENA" A $ 0.80 LA CARRETILLA

Aproveche esta ocasión que le ofrece "LA CASA CHICA", Comercio 642.

Victor Rodríguez L.

PREMIOS POR CASAS "ASEADAS" Y "BALCONES ADORNADOS", OTORGADOS POR LA COMPAÑIA CARBONIFERA E INDUSTRIAL DE LOTA, CORRESPONDIENTES AL MES DE JUNIO DE 1934.

"CASAS ASEADAS"

Premio extraordinario consistente en un "mueble aparador", concedido al señor Victor Mercado Mattus, barretero del Pique Grande Carlos, que vive con su esposa Margarita Guerrero y cuatro hijos, en el Pabellón 51, casa 29.

Primer premio, concedido al señor José 2.º Salgado Hidalgo, barretero del Pique Alberto, que vive con su esposa Lorenza Pérez, una hija y dos sobrinos, en el Pabellón 32, casa 2.

Segundo premio, concedido al señor Jorge Troncoso Barra, celador de la Maestranza, que vive con su esposa Rosa Parra y dos hijos, en el Pabellón 5, casa 6.

"BALCONES ADORNADOS"

Primer premio, concedido al señor Erasmo Mendoza Cruz, barretero del Pique Alberto, que vive con su esposa Juana Melgarejó y dos hijos, en el Pabellón 79, casa 10.

Segundo premio, concedido al señor Herminio Hernández Bustamante, barretero del Chiflón Carlos, que vive con su esposa Herminia Ramirez y dos hijos, en el Pabellón 77, casa 8.

LA AGENCIA POSTAL TELEGRAFICA DE LOTA ALTO

Ampliación de servicios.

Innegables servicios prestará al público de Lota Alto la ampliación de los servicios de la Agencia Postal de nuestra población, con motivo de haberse agregado al servicio primitivo una instalación telegráfica a cargo del competente empleado señor Rosnoen Villouta Pinto.

Aparte de dicha instalación, la sección postal atenderá además el envío de toda clase de correspondencia, certificados, telegramas, etc., de manera que el público no tendrá por qué molestarse en hacer el largo recorrido a Lota Bajo en demanda de las atenciones de la Oficina de Correo.

El señor Villouta nos ha encargado manifestar que toda consulta relacionada con los nuevos servicios, pueden hacerla en la misma Agencia Postal Telegráfica a él mismo, en la seguridad de ser bien atendidos.

HA APARECIDO LA PESTE VIRUELA EN PERU Y BOLIVIA

Motivo de preocupación especial ha constituido para la Dirección General de Sanidad de la República, el hecho de haber aparecido la peste viruela en estos países vecinos.

De todos es conocido el efecto mortífero de esta verdadera plaga que ataca a los pueblos de vez en cuando, sembrando la desolación por doquier.

Lota, desgraciadamente, tiene ingratos recuerdos de esta trágica enfermedad que llevó a la tumba a miles de personas hace años atrás.

Este amargo e infeliz recuerdo de esta terrible epidemia que azotó al pueblo de Lota, hará indudablemente reaccionar a los habitantes para inmunizarse, recurriendo a la Oficina de Vacuna, que dispone de todos los elementos necesarios para atender al público en gran escala.

El vacunador atiende de 8 a 12 y de 14 a 18 horas en su oficina de población de Lota Alto.

Evite Incendios

Por cortocircuitos o sobrecargas

Proteja sus instalaciones eléctricas con el

Tapón automático "ELFA"

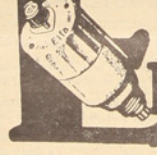

Se construye para 4, 6, 10 y 15 Amperios y hasta las tensiones de 380 Voltios

Reemplaze los tapones fusibles comunes, por los tapones automáticos "ELFA" para mayor tranquilidad y satisfacción.

En Chile hay instalados más de 50,000 tapones "ELFA"

Solicite informaciones y precios a

JUAN CEPPI, INGENIERO

Representante AEG-Cia. Sudamericana de Electricidad

Teléfono 870 — CONCEPCION — Casilla 86-D.



LA RELOJERIA TIC-TAC

Ha contratado a dos relojeros muy competentes para dar cumplimiento a su numerosa clientela y servir en la mejor forma posible al público con puntualidad, precisión y corrección esmerada.

Los obreros de Lota pueden estar de plácemes ya que para ellos la hora buena es de primera necesidad. Los trabajos son estrictamente garantidos.

CALLE PINTO 151

Luis Grandón

DIRECTORIO DEL CLUB "MIRAMAR"

El siguiente es el Directorio que regirá los destinos del Club "Miramar" del sector Fundición, durante el presente año:

Presidente, señor Manuel Rodríguez; vicepresidente, señor Pedro Leal Rivas; secretario, señor Romualdo 2.º Henriquez R.; prosecretario, señor Miguel Orellana O.; tesorero, señor Custodio Leal; protesorero, señor Enrique Godoy.

Directores, señores: Luis Gutiérrez, Luis Godoy y Baudilio Monsálvez.

Capitán primer equipo, señor Pedro Leal Rivas; vicecapitán, señor Alfredo Carvallo. Capitán segundo equipo, señor Luis Rodríguez; vicecapitán, señor Segundo Gutiérrez. Capitán del infantil, señor Leopoldo Leal; vicecapitán, señor Alfonso Inostroza. Jefe de útiles, señor Galvarino Mendoza.

Equipo de honor que representará al Club "Miramar":

Portero, Carlos Leal; zagueros, Romualdo Henriquez y T. Paz; medio zagueros, E. Henriquez, B. Monsálvez y A. Carvallo; delanteros, G. Mendoza, J. Bermedo, Pedro Leal, S. Godoy y M. Rodríguez.

LA SOC. "SAN VICENTE DE PAUL" REPARTIO MAS DE 180 PAQUETES DE ROPAS, ALIMENTOS Y DINERO

El Domingo 22 de Julio la sociedad cuyo nombre se menciona en el rubro, repartió en la Iglesia Parroquial de Lota Bajo, ciento ochenta paquetes de ropas, alimentos y dinero a un sinnúmero de personas pobres, las cuales después de oír una misa, fueron atendidas por las caritativas damas que dirigen esta benéfica sociedad, en los salones de la parroquia, obsequiándoseles con un abundante y nutritivo desayuno y después haciéndoseles objeto de la repartición de las especies indicadas, manifestando los beneficiados sus sinceros agradecimientos a sus benefactores.

SOCIEDADES QUE ADQUIEREN APARATOS DE RADIO PARA SOLAZ DE SUS ASOCIADOS

Con muy buen acuerdo el Directorio del Sindicato de Obreros del Establecimiento Fiscal, adquirió recientemente un aparato de radiotelefonia.

El señor presidente del Sindicato nos manifestó que el Directorio había tomado en cuenta las ventajas que podría reindar para el conglomerado obrero la adquisición de este aparato, ya que son de todos conocidos los buenos servicios que presta una instalación de esta naturaleza, en primer término por las continuas conferencias culturales de personas eminentes, como profesores universitarios, estadistas, escritores, aparte de los excelentes programas musicales y artísticos, y lo que interesará mucho a nuestros asociados será, sin duda, las transmisiones de los grandes partidos futbolísticos, internacionales, matches de box, etc., etc.

Todas estas consideraciones fueron puestas en el tapete de la discusión, aprobándose la adquisición de este magnífico aparato de radio marca Water Kents.

Manuel Rodríguez sigue los pasos

También esta progresista institución futbolística está empeñada en comprar una radio, para cuyos efectos los socios han erogado cuotas especiales, aparte de las que ha aportado la institución, siendo ya una bella realidad la adquisición del aparato en mención.

Este buen ejemplo es digno de imitarse y ojalá las demás instituciones de Lota tomaran tan excelentes acuerdos a fin de hacer de la institución un lugar de verdadera recreación.

UN SENTIDO HOMENAJE RINDIERON LAS ESCUELAS DE LOTA ALTO Y LOTA BAJO AL SEÑOR HERACLITO MANRIQUEZ, FALLECIDO RECIENTEMENTE EN CAUQUENES

La misa de Requiem.

Un sentido homenaje rindieron las Escuelas "Matias" e "Isidora Cousiño" de Lota Alto y las de Lota Bajo, al señor Heráclito Manriquez, fallecido recientemente en Cauquenes y que no hace mucho ocupaba el puesto de director de la Escuela "Matias Cousiño" del Establecimiento de Lota.

Las naves de la Iglesia se hicieron estrechas para contener al gran número de escolares, pues asistieron las escuelas de la Compañía en su totalidad y se hicieron representar las escuelas fiscales y particulares con delegaciones de alumnos acompañados de un profesor.

Concurrieron también numerosos padres de familia, vecinos del barrio y amigos del extinto.

La Schola Cantorum del Colegio Santa Filomena tuvo a su cargo el coro de la Misa de Requiem, que fué oficiada por el Rvdo. P. José Allavena, profesor al mismo tiempo de la Escuela "Matias".

La Iglesia se encontraba severamente enlutada y presentaba un catafalco en el centro rodeado de crespones negros.

SE HA PEDIDO EN LA CAMARA DE DIPUTADOS UNA ESCUELA DE ARTES Y OFICIOS PARA LOTA Y UNA TECNICA FEMENINA PARA CORONEL

El diputado Carlos Roberto Elgueta, representante del departamento, ha pedido en la Cámara de Diputados que se envíe un oficio al ministro de Educación para que se incluyan en los presupuestos del próximo año, los ítems necesarios que contemplen la creación de una Escuela de Artes y Oficios para Lota y una Escuela Técnica Femenina para Coronel.

Esta petición del representante de nuestro departamento ha sido elogiosamente comentada en los círculos obreros de esta.

SE ANUNCIA LA VENIDA DE LA ESCUADRA DE EVOLUCIONES

Entusiasmo ha causado en los diferentes círculos la venida de la Escuadra de Evoluciones a nuestro puerto a fin de dar término a su programa de invierno en el Golfo de Arauco.

Por demás sabido es las simpatías con que cuentan en nuestro puerto los marinos de nuestra Armada de Guerra, pues siempre su estadía ha dado motivo a estusiastas recepciones, destacándose en esta clase de manifestaciones los centros deportivos que se apresuran a dirimir supremacías con los muchachos de la Escuadra en el terreno futbolístico.

La Escuadra viene compuesta por los siguientes barcos: buque insignia del almirante Gerken, crucero "O'Higgins"; destructores: "Williams", "Rivero" 3.- "Condell" y el "Araucano", buque tender de los submarinos de alta mar, que acompañan a la Escuadra en número de tres, aparte de un avión que transporta el "Araucano".

EROGACIONES

El señor Abraham Varela, agradece a sus compañeros del Pique Alberto que se dignaron aduyarlo durante su enfermedad con la presente erogación.

Señores: Luis Lobos, $ 2.—; Manuel Núñez, $ 2.—; Carlos Saavedra, $ 1.—; Víctor Meza, $ 1.—; Ramón Freire, $ 1.—; Justo Véjar, $ 1.—; José Vega, $ 1.—; Alfredo Urrutia, $ 1.—; Juan Villegas, $ 1.—; Gregorio Muñoz, $ 1.—; Froilán Varela, $ 2.—; Bernardino Neira, $ 1.—; Eleodoro Varela, $ 5.—; Rigoberto Moraga, $ 1.—; José Espinoza, $ 2.—; José Moscoso, $ 1.—; Baudilio Gonsálvez, $ 1.—; Pedro Sáez, $ 1.—; Misael Apablaza, $ 1.—; Pascual Jara, $ 0.60; Darío Robles, $ 1.—; Bernardo Jiménez, $ 1.—; Armando Rocha, $ 1.—; Carlos Concha, $ 2.—; Doroteo Mella, $ 2.—; Luis H. Muñoz, $ 2.—; Pedro Valdebenito, $ 1.—; Pedro Salinas, $ 1.—; Santos Arévalo, $ 1.—; Amador Luna, $ 1.—; Adán Valdebenito, $ 2.— Nolberto Vergara, $ 2.—; Santos Manríquez, $ 2.—; Tranquilino Rodríguez, $ 2.—; Santos Pereira, $ 2.—; Melanio Retamal, $ 2.—; Guillermo Parra, $ 1.—; Isidoro Ramírez, $ 1.—; Marcos Fernández, $ 1.—; Clodomiro Dominguez, $ 1.—; Fermín Muñoz, $ 0.80 y Armando Araneda, $ 1.—

El señor Miguel González R., agradece por nuestro intermedio a sus compañeros de trabajo por la erogación hecha en su favor con motivo de su enfermedad.

Señores: Juan Espinoza, $ 3.—; Hipólito Cid, $ 3.—; Julio Pérez de Arce, $ 3.—; Luis Lazo Caro, $ 3.—; Luis Ortiz, $ 3.—; Alamiro Paredes, $ 3.—; J. M. Sáez, $ 3.—; Genaro Figueroa, $ 3.—; Juan Amaya, $ 3.—; Carlos Aravena, $ 3.—; Roberto García, $ 3.—; R. Olivares, $ 1.—; T. Parra, $ 2.—; José Véjar, $ 1.—; Alberto Faúndez, $ 2.—; A. Flores, $ 2.—; Sergio Torres, $ 2.—; Hermino Lepe, $ 2.—; J. Sepúlveda, $ 1.—; A. Baeza, $ 1.—; Juan Vallejos, $ 1.—; Carlos Rodríguez, $ 2.—; Carlos Castex, $ 3.—; Herminio Pérez de Arce, $ 2.— y Luis Saldías, $ 1.—

Compre su pantalón para la «PARÁ», en la
PAQUETERIA SABAT.

El señor Osvaldo Pinto, expresa sus agradecimientos a las personas que se sirvieron ayudarlo durante su enfermedad.

Señores: Juan Contreras, $ 3.—; Juan Díaz, $ 2.—; Ramón García, $ 2.—; José Sealls, $ 2.—; Alberto Flores, $ 1.—; Humberto Lorguero, $ 2.—; Wolfango Melgoza, $ 2.—; Carlos Hernández, $ 1.—; Arturo Sealls, $ 1.50; Víctor Aburto, $ 2.—; Edgardo Riquelme, $ 1.—; Carlos Pantoja, $ 1.40; Juan Sanhueza, $ 2.—; José Gamonal, $ 2.—; Juan Cuevas, $ 1.50; Armando Fuentes, $ 1.50; Gabriel Herrera, $ 3.—; Juan Hernández, $ 3.—; Carlos Espinoza, $ 0.50; José Araneda, $ 0.50; Santiago Sealls, $ 1.—; Zacarías Alveal, $ 1.— y Miguel Contreras, $ 0.50.

El señor Gilberto Leal nos pide dar sus más expresivos agradecimientos a todos sus amigos que se dignaron ayudarlo mediante la erogación cuyos nombres se insertan.

Señores: Humberto Reyes, $ 1.—; Juan B. Figueroa, $ 1.—; Carlos Bastidas, $ 1.—; Eliberto Cabeza, $ 1.—; Eleuterio Cabeza, $ 1.—; Ricardo Pereira, $ 1.—; Ana de Figueroa, $ 1.—; Juana Pereira, $ 0.40; Rudecindo Rodríguez, 2 pesos; Luis Rodríguez, $ 1.—; Gumercindo Maldonado, $ 1.—; Raúl Sáez, $ 0.60; Juan Torres, $ 1.—; Segundo Figueroa, $ 1.—; Abraham Núñez, $ 1.—; José Jiménez, $ 1.—; L. Mellado, $ 0.60; Heráclito Novoa, $ 1.—; Segundo Sáez, $ 1.—; José Salas, $ 1.—; Manuel Valenzuela, $ 1.—; Alfredo Figueroa, $ 1.—; Anselmo Herrera, $ 0.40; José Carrasco, $ 1.— y Manuel Figueroa, $ 1.—

En el mismo sentido nos encarga agradecer el señor Pedro Silva a los erogantes cuyos nombres se expresan.

Señores: Guillermo Burger, 2 pesos; José Rivera, $ 2.—; Julio Pérez de Arce, $ 2.—; Luis Aravena, $ 2.—; Fernando González, $ 2.—; José Sobino, $ 1.—; Santiago Inzunza, $ 1.—; Ventura Pastor, $ 1.—; Fermín Paredes, $ 1.—; Luis Rodríguez, $ 1.—; Luis Opazo, $ 1.—; Juan Figueroa, $ 1.—; Humberto Muñoz, $ 1.—; Juan Arriagada, $ 1.—; Oscar Núñez, $ 1.—; Bernando Burger, $ 1.—; Eulogio Velásquez, $ 1.—; Luis Pérez de Arce, $ 1.—; Germán Silva, $ 1.—; Manuel Silva, $ 1.—; Osvaldo Salas, $ 1.—; Alberto Espejo, $ 1.—; Victorino Urrutia, $ 1.—; Alejandro Pérez, $ 1.—; Ricardo Quiroga, $ 1.—; Antonio Sáez, $ 1.—; Luis Gómez, $ 1.—; L. Gajardo, $ 1.— y Cirilo Sáez, $ 1.—

El señor Enrique González Sanhueza agradece la presente erogación hecha con motivo de su enfermedad por los siguientes compañeros de trabajo.

Señores: Froilán Soto, $ 5.—; Benito Herrera, $ 5.—; Juan Ortiz, $ 1.—; Luis Vásquez, $ 1.—; León 2.º Espinoza, $ 1.—; Francisco Saravia, $ 1.—; Patricio Bello, $ 1.—; Manuel Bustos, $ 1.—; Pedro Cotar, $ 1.—; Víctor M. Rodríguez, $ 1.—; Isidoro Soto, $ 1.—; Octavio Oñate, $ 1.—; Daniel Concha, $ 1.—; Leandro Jara, $ 1.—; Ricardo Henríquez, $ 2.—; Basilio,

Pantalones de mezclilla y camiseta para el trabajo, lo más barato en la
PAQUETERIA SABAT.

Morales, $ 2.—; Guillermo Herrera, $ 1.—; Elías Cánovas, $ 1.—; Oscar Herrera, $ 1.—; Manuel Herrera, $ 1.—; Gumercindo Rebolledo, $ 1.—; Nicanor Campos, $ 1.—; Eduardo Montes, $ 1.—; Erasmo Aravena, $ 1.—; José Retamal, $ 1.—; Juan Figueroa, $ 1.—; Alfredo Mellado, $ 1.—; Pascual Rojas, $ 1.—; Oscar Bosshardt, $ 1.—; Alejandro Sierra, $ 1.—; Alfredo Bayon, $ 1.—; Juan Gille, $ 1.—; Máximo Ceballos, $ 1.—; Roberto Muñoz, $ 1.—; Isidoro Pereira, $ 1.— y Silverio Mella, $ 1.—

BALANCE PRESENTADO POR LA TESORERIA DEL SINDICATO DE OBREROS DEL ESTABLECIMIENTO DE LOTA

El inspector del trabajo don Ramiro Concha Vera estampa su conformidad al balance.

Balance general presentado por el tesorero señor Víctor Salgado Araneda, correspondiente al período comprendido entre el 1.º de Mayo de 1933 al 30 de Abril de 1934.

ENTRADAS:		
Saldo del período anterior	$	13,133.25
Cuotas retenidas en el primer semestre	„	37,707.—
Cuotas retenidas en el 2.º semestre ..	„	41,526.—
Total de entradas en el año	$	92,366.25
SALIDAS:		
Cuotas mortuorias		
Dinero entregado a los deudos en el 1.er semestre ..	$	15,700.—
Dinero entregado a los deudos en el 2.º semestre	„	14,200.—
	$	29,900.—
Mausoleo social		
Dinero invertido en la construcción del mausoleo	$	678.—
Subsidios		
Dinero entregado a los socios enfermos:		
En el 1.er semestre	$	13,158.—
En el 2.º semestre ..	„	23,273.—
	$	36,431.—
Gastos varios		
Gastos de oficina, Sueldo de empleados, diarios, revistas y útiles de escritorio:		
En el 1.er semestre	$	9,472.25
En el 2.º semestre ..	„	9,434.—
	$	18,906.25
Total de salidas ..	$	85,915.25
Saldo para el próximo período	„	6,451.—
Sumas iguales	$	92,366.25

Nota del inspector del trabajo.—He revisado minuciosamente los libros de caja y comprobantes de entradas y salidades del Sindicato Industrial de Obreros de la Compañía Carbonífera e Industrial de Lota, desde el 1.º de Mayo de 1933 al 30 de Abril de 1934, encontrándolo correctamente llevado. (Fdo.) **Ramiro Concha Vera**, inspector del trabajo de Lota. (Hay un timbre).

Lota Alto, 18 de Mayo de 1934.

Mande a hacer su terno para el 18, en la
PAQUETERIA SABAT.

TONICIN para robustecer.

FARMATON para la neurastenia, anemia, etc.

ESPECTOSINA para bronquitis crónica, asma, gripe, etc., etc.

DIGESTIVO ESTOMACAL es aperitivo, tónico y digestivo.

FOSFONERVIL, tónico reconstituyente (sin alcohol).

Consulte a su médico sobre estos preparados y exíjalos en las Boticas de Lota.

Carnicería "LA PENQUISTA"
(Las puertas anchas)
DE
JUAN TAPIA OPAZO
Teléfono 43
Establecimiento de primer orden ·:· Carnes frescas de primera clase
La carnicería "LA PENQUISTA" se impone día por día ante la clientela lotina:
1.º Por la excelencia de la carne de vacuno, cordero y cerdo.
2.º Por los buenos mercados y bajos precios.
3.º Por la higiene del local y buena atención y
4.º Por la seriedad en el peso exacto y reparto a domicilio.
Hágase cliente de la CARNICERIA "LA PENQUISTA"
ATENDIDA POR SU PROPIETARIO

DEPORTES

ATLETISMO

El equipo capitaneado por Manríquez, ganó la carrera de postas sobre 10,700 mtrs.

Fué emocionante la lucha que nos brindaron Ruiz y Manríquez en los 5.000 metros.—Otros detalles

Como lo anunciamos en nuestra edición anterior, el Club de Deportes "Manuel Plaza" había programado para la celebración del 8.º aniversario de su fundación la carrera de postas denominada "Manuel Plaza" sobre un recorrido total de 10,700 metros, dividida en etapas de 5,000, 3,000, 1,500, 800 y 400 metros.

El anuncio de esta carrera logró despertar un interés entre los atletas y público que se aprestaba a presenciar una carrera que por primera vez en Lota se podía efectuar y que tenía el interes especial de reunir en la distancia a los mejor clasificados y especialmente por ver la lucha que desarrollarían Ruiz y Manriquez en 5,000 metros.

Los equipos que participaron

formaron así: Equipo Manríquez: Juan E. Manríquez (5,000), José O. Ruiz (3,000), Carlos H. Ulloa (1,500), Daniel Neira (800) y Elías Ceballos (400).

Consulte precios en artículos de paqueteria, géneros y ropa hecha, en la
PAQUETERIA SABAT.

Equipo Ruiz: Juan A. Ruiz (5,000), José A. Muñoz (3,000), Oscar Villalobos (1,500), Desiderio Debrott (800) y Guillermo Navarro (400).

Desarrollo de la carrera

A fin de que el público pudiera apreciar mejor las distintas fases de la carrera, ésta se organizó de manera que todas las partidas y llegadas estuvieran situadas frente al Mercado de Lota Alto y el desarrollo de la carrera a lo largo de la calle central de la población. En estas condiciones correspondió iniciar la prueba a

Ruiz y Manriquez,

quienes debían cumplir la primera etapa de 5,000 metros, partiendo del Mercado y pasando por Valeros dos veces. Ruiz marcha al frente a gran tren y fueron muchos los aficionados que al presenciar el gran paso de Ruiz creyeron que el chico Manríquez quedaría rezagado; pero no fué así, pues Manríquez con su paso elástico seguía sin dificultad a tres metros de Ruiz. Al pasar frente al Mercado y cuando iban cumplidos 2,500 metros, Ruiz apura el tren y Manríquez responde ampliamente y no se separan. Siguen en la misma forma hasta que faltando 500 metros para la meta, Ruiz embala sorpresivamente y Manríquez lo imita; el público anima a uno y otro competidor. Manríquez logra una mínima ventaja por breves instantes; luego Ruiz, apelando a todas sus energías, logra pasarlo y sacar 8 metros de luz cuando faltaban 200 metros para la meta. Ya parecía definida la carrera de los dos ases, cuando Manríquez dando prueba, una vez más, de su enorme pana, embala y se acerca rápidamente a Ruiz; logra emparejarle la carrera y así en emocionante embalaje llegaron a la meta en medio del griterío del público; Ruiz logró un metro escaso de ventaja sobre su tenaz perseguidor.

PAQUETERIA SABAT,
la casa que vende más barato.
Consúltela y se convencerá

Ruiz entregó el bastón a Muñoz y Manríquez a Oscar Ruiz, quienes inician los

3,000 metros,

sacando Muñoz una ventaja inicial de 10 metros que aumentó a 25 cuando iban 800 metros corridos; luego Oscar Ruiz apura el tren y logra emparejarlo a los 2,000 metros para aventajarlo en seguida hasta sacar una ventaja de 20 metros con que entregó el bastón a su compañero Ulloa.

Ulloa y Villalobos

inician los 1,500, logrando Ulloa mantener la ventaja durante todo el recorrido, entregando el bastón a Neira. Mientras tanto Villalobos entregó a Debrott.

Los 800 metros

Los corre Neira a fuerte tren, logrando aumentar la ventaja a 25 metros. Es decir Neira superó a Debrott en 5 metros.

Ceballos y Navarro

fueron los finalistas. Aunque Navarro hizo una hermosa carrera no

Gran surtido de camisas y corbatas de fantasía, a precios sin competencia, en la
PAQUETERIA SABAT.

logró darle alcance a Ceballos, quien llegó a la meta con 15 metros de ventaja, dando con esto el triunfo al equipo Manríquez que empleó en el recorrido total el tiempo de 36 minutos.

Comentarios

Para darse una idea del fuerte tren desarrollado en los 5,000 metros por Ruiz y Manríquez, basta conocer el tiempo empleado: 16 minutos 5 segundos para Ruiz y 16 minutos 5 segundos 1 quinto para Manríquez. Con esto cumple Ruiz una magnífica performance y Manríquez hace la mejor carrera de 5,000 colocándose así entre los cinco mejores fondistas chilenos de la actualidad.

La carrera de Ruiz fué soberbia y los aficionados la esperaban. La carrera que hizo Manríquez fué una revelación y una prueba palpable de que todo cuanto le auguramos desde estas mismas columnas cuando recién se iniciaba es ya una hermosa realidad.

Manríquez es joven; ¿adónde llegará? Si se cuida y es modesto no es aventurado predecirle que dentro de poco podrá lucir la camiseta con banderita chilena en el pecho... la camiseta internacional...!

De Ruiz ¿qué diremos? Sólo esto: La concentración nacional está cerca y el sudamericano también y entonces hay que cuidarse.

Repórter.

Con una comida finalizó la celebración del 8.º aniversario del Club de Deportes "Manuel Plaza"

El Domingo 22 del mes ppdo. se verificó la manifestación que el Directorio del Plaza había organizado para celebrar el 8.º aniversario del club.

Numerosos socios con sus familias se dieron cita al local placista, pasando momentos de sana ale-

Lienzos desde $ 2.40
PAQUETERIA SABAT

gría y compañerismo. Después de la comida se siguió un animado baile social en el que participaron todos los asistentes.

Una regia orquesta hizo las delicias de los amantes a la música.

Placista.

NUESTROS ATLETAS

GUILLERMO NAVARRO

Nuestro viejo hombre de 400 metros. Vale decir el mejor de 400 que ha producido Lota. Porque Zenteno era un formidable corredor de 100 metros, pero en 400 ya pasaba del minuto. L. Gómez y Armando Bustos, los mejores de 400 desde 1926 a 1931, tampoco alcanzaron a Navarro. Es Navarro el tipo neto de corredor de 400: gran zancada, pero proporcionada a su estatura y una "pana" tremenda.

En el reciente Campeonato Nacional efectuado en Valparaíso, en 400 metros compitieron 18 especialistas y Navarro logró ser el mejor 3.º colocándose entre los siete mejores.

Cuando aprenda a partir y a sacar más partido de su braceo, será el mejor de la región.

Lo malo que tiene Güile es el genieicto"...

ANGEL SILVA NAVARRO

También el mejor vallista que ha producido Lota. Es el campeón departamental en su prueba.

Silva, al igual que Lagos y otros buenos atletas, es un poco flojito para entrenarse; pero cuando se ponen de firme tienen que mejorar sus propias performances.

Este verano—me ha dicho Silva—me voy a entrenar, pero bien entrenado y entonces van a ver si Silva merece ser campeón o no.

Una prueba como la carrera de vallas requiere más destreza que condiciones físicas y Silva tiene esa destreza y es hora que trate de llegar a 16' para que vaya a la concentración y si es posible represente a Lota en la Selección Nacional.

Repórter.

FUTBOL

Deportivo Acevedo fué goleado por el Manuel Rodríguez

La cuenta de 6 tantos a 1 sirvió para demostrar, a pesar de la excelente actuación de Flores, la mala colocación de la defensa de los albos

Aun cuando todo hacía presagiar en un partido emotivo, por diversos factores, la afición no quedó del todo satisfecha con el encuentro que realizaron el Sábado 8 de Julio las escuadras representativas del Deportivo Acevedo y Manuel Rodríguez de Lota.

Sólo podía verse un cuadro actuando en la cancha aquel día y esto hizo desmerecer las acciones después de treinta y cinco minutos de juego casi equiparado.

Los muchachos del Acevedo no merecían una cuenta tan injusta de seis tantos, pues se habían preparado como nunca para presentar batalla a los aguerridos del Rodríguez.

Un solo hombre de las filas albas y que tenía el deber de presentarse en óptimas condiciones por el puesto de responsabilidad que le cabía, hizo desalentarse al resto del conjunto y esta razón fué la causa de la caída de seis veces del baluarte de los blancos.

No obstante estos detalles, cabe mencionar que los Rodríguez no actuaron como en otras ocasiones. Hubo parte de jugadas por demás bruscas en los comienzos del match, todo producto de la nerviosidad de sus delanteros y de la eficaz defensa que puso en sus

Tocuyos desde $ 2.40
PAQUETERIA SABAT

atajadas el guardavallas Flores de los Acevedo.

Dos cargadas peligrosísimas hicieron creer por la actuación del arquero Flores, lo que fué motivos para que se expidiera rayando a gran altura ante las acometidas del quinteto dirigido por el gran Soto.

Las opiniones recogidas antes del partido

Víctor Aravena, mientras se preparaba a calzarse los "chuteadores", nos dijo: "Vamos a ganar, no le quepa la menor duda, tengo la mayor confianza en mi gente. Dígalo a la afición por intermedio del periódico "La Opinión".

Cáceres, capitán de los Aviado-

Unica Sastrería Alemana
Comercio 821, frente al Manuel Rodríguez
Recibe hechuras para ternos y abrigos.
Material de primera.
Cortador importado
Trabajos para niños. También hace zarcidos invisibles, compostaras y viradaras
PRECIOS MÓDICOS

RELOJERIA BARBIER

¡NOVIOS!

Compren en la Relojeria y Joyeria BARBIER sus anillos de compromiso. — Hay anillos al alcance de todos los bolsillos.

GUILLERMO BARBIER W.

res: "Nos contentaremos con un empate porque las fuerzas del equipo no están a la altura de nuestro contendor)".

El señor Muñoz nos manifestó: "Si el Acevedo resiste los noventa minutos de juego se verá un bonito partido, es todo cuanto puedo decir".

El señor Fuentealba: "Se verá un equipo jugando en la cancha solamente".

El señor Jacobsen: "Mantengo mis declaraciones anteriores dadas a conocer por intermedio del periódico "La Opinión".

El encuentro durante los treinta y cinco primeros minutos de juego

Acevedo en la cancha los primeros, a continuación el Rodríguez;

Percalas desde $ 2.80
PAQUETERIA SABAT

la banda saluda con sus acordes a los contendores y el árbitro señor Garrido hace tender las líneas como sigue:

Acevedo
Flores
Cea Cáceres (cap.)
Yaeger Henriquez Moraga
Mellado Vega Rifo
Benavente Villalobos
O
Fica Fritz
Fritz Soto Aravena
Araneda Sierra Aravena (cap.)
Sanhueza Lorca
« Iglesias
Rodríguez

Parten los blancos y en su intentona hacen ligera presión sobre la zaga, empleando a Sanhueza. Se ve un juego equiparado y los Rodríguez armonizan fallando en sus ataques por lo resbaladizo del terreno.

Cáceres no alcanza a detener un avance de Soto que entrega pase ajustado a Fica que se corre. Cea interviene haciendo jugada peligrosa. Se sirve un puntapié de castigo que se transforma en tiro esquinado por dos veces sin consecuencias, pues Flores está atento en su arco.

Peligro para Iglesias

Se abre la defensa del Rodríguez y los delanteros casi solos frente al arco no aprovechan esta oportunidad para abrir la cuenta. Nerviosidad en el público asistente. La pelota sale de la zona peligrosa por largada del arquero que impulsa el balón hacia sus partidarios.

Depósito de Lanas para tejer, único precio $ 0.70 la madeja.
PAQUETERIA SABAT

Rodríguez presionando

El ala derecha del Rodríguez inicia una rápida corrida que alcanza hasta el arco del Acevedo. Flores se lanza al suelo, siendo cargado en forma brusca por Fritz. El arquero vuelve semi grogi a actuar en su arco.

Este detalle se repite dos veces más.

Fritz abre la cuenta

A los treinta y cinco minutos de juego el negrito Fritz se encarga de abrir la cuenta. Un tirazo semi elevado da en el travesaño del arco del Acevedo, volviendo el balón al campo de juego. Fritz lo coge rápidamente y bate a Flores con un tirazo imbarajable.

Más tarde Yaeger salvó una situación peligrosísima; casi solo frente a la valla desvía tiro de Fica.

Soto hace el más hermoso goal de la tarde

El segundo tanto fué el más hermoso que hemos visto desde hace algún tiempo, por lo espectacular y sorpresivo del tiro. Un pase ajustado de Pancho es tomado por Soto de "boleo" y la pelota como exhalación se vió en el arco del Acevedo, batiendo a Flores por segunda vez.

Soto hace el tercer tanto

Aun cuando los Acevedo no se amilanan por la cuenta que anuncia el marcador, tratan por todos los medios de presionar, pero la defensa ha estado floja y sólo se ve a Henríquez haciendo un juegazo.

En esta forma y ante falla de Cáceres, nuevamente Soto se encarga de aumentar la cuenta haciendo el 3.er goal con fuerte tiro.

En el segundo tiempo se nota mayor cohesión de parte de los Rodríguez y se aprovechan de todas las circunstancias para batir a Flores, convertido, a pesar de todo, en el mejor hombre de la cancha.

Liquidación de valdés de pantalones para niños, desde $ 6.—
PAQUETERIA SABAT

El cuarto goal

El cuarto tanto se debió a una jugada desgraciada de Cáceres, quien intenta definir un fuerte tiro de Fritz y lo hace hacia su propio arco, dando el cuarto goal.

Acevedo obtiene un goal por penal

Una falta dentro del área de castigo de los guerrilleros se encarga a Villalobos para servirla, haciendo el primero y único tanto para los albos.

Aravena aumenta el escore

El quinto goal correspondió al ágil Pancho Aravena que de buen esquinado y muy arrastrado lo hace con justeza, afianzando de este modo una victoria definida.

A todo esto se ha hecho salir también de la cancha a Cáceres por desacato al árbitro al no querer aceptar una sanción por tiro de penal en contra del Acevedo. Flores detiene el tiro y evita a su equipo de un tanto más.

Sexto y último goal

Fritz fué el encargado de perforar por primera vez la valla de los Acevedo y se encarga también de cerrar la cuenta con el sexto goal.

Con esto se termina un encuentro que podría haber tenido otro resultado si las cosas hubieran marchado correctas por parte de uno de los cuadros que actuaron.

Comentario final

El Rodríguez, cuadro campeón local, no pudo demostrarnos su valer, pues no hubo jugadas brillantes que pudieran mencionarse para llamar un partido bueno en que actúan once hombres casi consagrados por la afición. Hubo brusquedad en los comienzos del encuentro, motivada ante la imposibilidad de abrir la cuenta. Cabe como disculpa decir que el Acevedo no podría en todo caso haber sido un cuadro capaz de hacer variar esta actuación, por cuanto su defensa actuó floja y desganada. Sólo Cea y Henríquez fueron los hombres que evitaron una mayor cuenta. Pero ante todo resalta la actuación de Flores, el joven guardameta, que lució una valentía proverbial y una justeza evidente en el rechazo del balón.

El Acevedo perdió por causa de su capitán, sobre el cual pesaba toda la responsabilidad del cuadro. No fué en ningún momento un jugador de provecho para el equipo.

Unión Deportivo se perfila en la temporada como un astro de primera magnitud

El Domingo 22 de Julio venció por la cuenta de tres tantos a cero al conjunto del Arturo Cousiño.—En los tramos finales el Arturo fué un equipo sin coordinación.—Los escorers Ceballos y Contreras.

Siguiendo el calendario de partidos oficiales, correspondió presentar a los equipos de primera división Arturo Cousiño con Unión Deportivo para el Domingo 22 de Julio.



Carlos Contreras, capitán del Unión Deportivo.

Intermedia de Matías Cousiño con Deportivo Acevedo empataron a dos tantos, en un brioso partido que sirvió a la vez de preliminar del encuentro de primera.

A la hora señalada para el encuentro en referencia, pudimos anotar que los equipos no encontraban un árbitro oficial para dirigir el encuentro.

Entendemos que habiendo una Asociación de Arbitros los jueces deberán estar nombrados con anterioridad al partido para evitar estas esperas que en todo caso son perjudiciales para jugadores y espectadores. A última hora el señor Luengo, con "buena voluntad", procedió a llamar a los contendores, constándonos que no está inscrito en la dirigente lotina.

Sería de desear que estas cosas se subsanaran con la debida anticipación.

Comentario

Haciendo un comentario del encuentro entre los equipos nombra-

Especialidad en ternos de medidas para niños, en casimires de lanas y algodones.
PAQUETERIA SABAT

dos Arturo con Unión Deportivo, hacemos referencia especial a la buena presentación hecha por el cuadro de los verdes, el cual se perfila dentro del calendario de honor como un conjunto de positivos recursos, unido a la juventud casi general que forma este equipo.

Liviano en sus jugadas, cada hombre responde en su puesto y esto hace que el Unión Deportivo tenga muchas probabilidades de hacer torcer el camino a más de alguno de los cuadros de primera división que llevan probabilidades de éxito en la presente temporada.

Arturo Cousiño por otro lado, con hombres eficaces en sus líneas, atraviesa en la actualidad por un mal periodo. Sólo en los comienzos del partido reveló algunas jugadas de equipo de primera división y más tarde cuando Unión Deporti-

Camisas y calzoncillos desde $ 3.20
PAQUETERIA SABAT

vo se hizo presente con la obtención de algunos tantos se vió al Arturo entregarse sencillamente sin ofrecer más lucha.

Estimamos en este comentario que la dirección del club de los amarillos debe remover los cimientos de su primer equipo en tal forma que el Arturo Cousiño pase a ocupar como en otros tiempos el lugar que le corresponde por sus méritos hoy decaídos por numerosas fallas en sus líneas.

Los que sobresalieron por Unión Deportivo

Desde luego cabe mencionar entre los hombres que sobresalieron en este partido a Ceballos, el joven

Crea cruda para sábanas desde $ 4.20
PAQUETFRIA SABAT

interior del Unión Deportivo. Su juego contiene mucho efecto y la prueba se constata con la obtención de los dos tantos que procuró para su equipo en forma impecable.

Contreras, el medio del Unión Deportivo y capitán del cuadro, que tiene conciencia del papel que le corresponde desarrollar en uno de los puestos de mayor responsabilidad. Es empeñoso y a la vez sabe alimentar el quinteto de ataque, condiciones esenciales para un medio que quiera surgir.

Cuadra, el viejo jugador, dirigiendo la línea de ataque tuvo momentos especiales de expectación por su juego siempre arrollador.

La pareja de zagueros muy oportunos, y Novoa, el arquero, eficaz en el rechazo del balón. El resto del cuadro, liviano y con conciencia para desempeñar cada uno su puesto.

Los del Arturo

La zaga es tal vez lo mejor que el Arturo presentó. Pedreros tuvo

Panadería Lota Alto de Juan Pucheu P.

Expende el mejor pan de Lota
elaborado con materiales de primera calidad

Haga sus pedidos a la Panadería de Lota Alto. Galletas y pan dulce.
GALLETAS FINAS Y TORTAS A SOLICITUD
Existencia permanente. — Ventas por mayor y menor.
HIGIENE ABSOLUTA — PRECIOS SIN COMPETENCIA

algunos momentos brillantes, pero no todo lo necesario para evitar a Miranda la caida por tres veces de su baluarte.

Arturo Cousiño fracasa con su linea delantera, pues sus hombres estuvieron faltos de empeño para liquidar las jugadas, perdiendo muchas oportunidades de alcanzar el éxito por descompaginación de su ala derecha.

Algunas fases del encuentro

Los primeros en partir fueron los muchachos del Deportivo que por intermedio de Cuadra largaron el juego por el ala derecha, sin resultados.

Arturo Cousiño con Amaya en el ala llevaron el primer ataque serio al arco defendido por Novoa.

Producto de esta situación en los primeros tramos fué:

Un tiro de penal

En contra de los verdes, motivado por hands dentro del área de castigo de un defensor del Deportivo.

Novoa, firme en su arco, logró alcanzar la pelota, devolviéndola débilmente al campo de juego y puestos en juego sólo por intervención de Bello lograron sacarla, evitando el peligro en el campo de los verdes.

Deportivo al ataque

En esta situación los verdes se entregan a combinaciones que descompaginan la linea de medios del Arturo Cousiño.

Henríquez lanza hacia atrás después de recibir pase de Matamala, y Miranda logra quitar el balón haciendo un bonito quite.

Más tarde se sirve un tiro de esquina a favor de Deportivo que Vega saca con la cabeza, alejando la pelota del campo de juego.

Los medios del Deportivo tratan de alimentar a su linea de ataque y vemos a Contreras intervenir cada vez, quitando el balón en forma impecable.

Ceballos abre la cuenta

Lo mejor del quinteto de ataque se ve en la parte en que actúa este buen elemento del Deportivo: Ceballos. Sus jugadas burlan a la defensa y Ortiz en la linea de medios se entrega para interceptar las jugadas de Ceballos sin éxito.

Una buena pelota es tomada por Ceballos y sin más demora la larga hacia el arco, batiendo a Miranda con el primer tanto de la tarde.

Arturo al ataque

Quiero, de la linea delantera del Arturo, hace varias corridas por su lado y se pierden sus jugadas por mala situación del eje central de los amarillos.

El balón llega casi al frente de Novoa y no es aprovechado para definir las jugadas. Se ve a Mora entregar con pase corto a Riquelme una buena pelota y nuevamente tenemos al Deportivo al ataque.

Contreras aumenta la cuenta

Más tarde es Contreras, el batallador medio de los verdes, que bate a Miranda con tiro largo, que el arquero del Arturo no pudo detener. El juego decae a estas alturas. Se toma en cuenta también que Vega, zaguero, ha sufrido algunas caidas que lo imposibilitan para actuar con mayores brios.

Ceballos, el insider, aumenta el escorer a tres tantos con lindo tiro de cabeza

Finaliza la tarde deportiva con el tanto hecho por Ceballos que encuentra la defensa abierta y recibe la pelota por elevación, cabeceando y dando con el balón en la red de Miranda. En esta forma se liquida el partido, pues el arturo no hace intención para disminuir la cuenta, que termina con

Unión Deportivo, tres tantos.
Arturo Cousiño, cero tanto.

Los equipos que actuaron

Unión Deportivo:
Novoa; Mora, Bello; Henríquez, Riquelme, Contreras (cap.); Matamala, Henríquez, Cuadra, Ceballos e Higuera.

Arturo Cousiño:
Miranda; Pedreros, Vega; Quiero, Burgos, Ortiz; Aravena, Alborноz, Quiero, Ulloa y Amaya.

Buen partido para el mes de Agosto es el que nos presentan Carlos Cousiño con Deportivo Manuel Rodríguez

Bien podriamos llamar clásico del año a este encuentro ya que intervienen tal vez lo mejor del fútbol lotino

Uno de los buenos encuentros que tendremos oportunidad de presenciar será el que se efectúe entre estos dos clásicos rivales: **Carlos Cousiño y Deportivo Manuel Rodríguez.**

Ambos cuadros llevan lo mejor del fútbol lotino en sus líneas y esto hará que el encuentro en que se lucha por el primer puesto tenga caracteres de acontecimiento deportivo.

La linea del Deportivo Manuel Rodríguez sufrirá una ligera variación para los futuros encuentros, pues Fritz, el rápido delantero, no podrá actuar, siendo reemplazado por un conocido elemento de la división intermedia que se viene perfilando como un as en el puesto de puntero derecho.

El quinteto ganará en eficacia en esta forma y lo tendremos con mayor rapidez. Basta mencionar que jugando esos cuatro torbellinos (Aravena, Soto, Fritz y Fica) las defensas deben multiplicarse para defender los ataques de peligro evidente que representan los ágiles negros.

Esto es tal vez lo mejor del Rodríguez, ya que bien resguardados por su linea de medios tenemos a los negros como buenos exponentes del popular deporte.

Si bien es cierto

que los delanteros del Rodríguez son peligrosos, debemos también consignar que en la linea de defensa del Carlos Cousiño hay dos leones: Leal y Ramírez. Esta pareja de zagueros que son los campeones de Chile, mantendrán a raya a la linea dirigida por Soto.

En los medios rojos

Figura el gran Venegas que siempre es el empeñoso y buen jugador de grandes recursos. Hace muchos años que Venegas defiende los colores del Carlos, y el conocimiento que tiene de su papel redunda en beneficio de su cuadro.

La linea de ataque en que también figura un Soto, cuenta con elementos de mucha potencia. Acosta, el puntero, se ha estado revelando en este puesto y en combinación con Figueroa y Soto forman un trio de peligrosos recursos. Araneda, de gran carrera en el puesto de izquierdo, es otro de los jugadores que pondrán en actividad a la defensa de Araneda e Iglesias.

En resumen

Consideramos que dentro del mes de Agosto veremos las mayores sorpresas para el calendario de la división de honor, pues por otro lado quedan Luis Cousiño, Unión Deportivo, etc., etc., equipos que harán mucho de efectivo para conquistar el puesto de avanzada.

SERVICIO METEOROLÓGICO DE LOTA ALTO

Observaciones registradas hasta el 25 de Julio de 1934 y su comparación con el año anterior en igual lapso de tiempo.

TERMOMETRIA

Temperatura	A la sombra		Cielo descubierto
	1933	1934	1934
Máxima del año	28°	28°	35°
Mínima del año	-0.5°	1°	-0.5°

HIGROMETRIA

Humedad del aire	1933	1934
Máxima del año	96	93
Mínima del año	33	34

BAROMETRIA

Presión atmosférica	1933	1934
Máxima del año	773	776
Mínima del año	755	753

PLUVIOMETRIA

Milimetros de agua caida	1933	1934
Total hasta la fecha	580.6	866.6
Total en el año	882.8	

AGUA CAIDA EN 1933 Y EN LO QUE VA CORRIDO DEL PRESENTE AÑO

	1933		1934	
Enero	79.5	milímetros	2.3	milímetros
Febrero	5.0	„	13.9	„
Marzo	41.6	„	40.6	„
Abril	81.0	„	65.5	„
Mayo	120.5	„	219.8	„
Junio	181.4	„	408.8	„
Julio	71.6	„	115.7	„
Agosto	123.9	„		
Septiembre	65.9	„		
Octubre	78.8	„		
Noviembre	7.6	„		
Diciembre	26.0	„		
TOTAL	882.8	„	866.6	„

Hora de la pleamar y baja mar en el puerto de Lota, durante el mes de Agosto de 1934

Arreglada a la Hora Oficial

Fecha	PLEAMAR	BAJAMAR	PLEAMAR	BAJAMAR
1	1 22 A. M	7 34 A. M.	1.48 P. M.	8 — P. M.
2	2 20 „	8 32 „	2 53 „	9 05 „
3	3 32 „	9 44 „	4 09 „	10 21 „
4	4 47 „	10 59 „	5.27 „	11.39 „
5	6 01 „	— — „	6 35 „	—.13 „
6	7.02 „	— 47 „	7 26 „	1.14 „
7	7 49 „	1 38 „	8 11 „	2 01 „
8	8.31 „	2.23 „	8 51 „	2 43 „
9	9 07 „	3 03 „	9 24 „	3 19 „
10	9 40 „	3 36 „	9 56 „	3 52 „
11	10.11 „	4 08 „	10.26 „	4 23 „
12	10.30 „	4 38 „	10.56 „	4.42 „
13	11.11 „	5 02 „	11 27 „	5 23 „
14	11 43 „	5 39 „	11 59 „	5 55 „
15	—.— „	6.11 „	— 16 „	6 28 „
16	— 36 „	6.48 „	—.58 „	7.10 „
17	1 21 „	7.33 „	1.48 „	8.— „
18	2 21 „	8.33 „	1 59 „	9.11 „
19	3 43 „	9.55 „	4.27 „	10.39 „
20	5.13 „	11.25 „	5 57 „	—.— „
21	6 38 „	—.09 „	7.10 „	— 50 „
22	7 38 „	1.22 „	8 06 „	1.50 „
23	8.32 „	2.18 „	8.55 „	2.44 „
24	9.16 „	3 07 „	9.35 „	3 28 „
25	9 55 „	3 47 „	10.14 „	4 07 „
26	10.33 „	4.26 „	10.51 „	4 45 „
27	11 09 „	5 03 „	11.29 „	5 21 „
28	11 48 „	5 41 „	—.— „	6.— „
29	— 17 „	6 29 „	—.28 „	6.40 „
30	— 52 „	7 04 „	1.17 „	7 29 „
31	1 45 „	7.57 „	2.17 „	8 29 „

Deportistas de duelo

Los hermanos Aravena, conocidos elementos del fútbol lotino, se encuentran de duelo, por fallecimiento de su señor padre ocurrido el Martes 24 del pasado mes de Julio.

Hacemos llegar hasta ellos nuestra sentida condolencia a nombre de nuestro periódico **"La Opinión"**, interpretando con ello el sentimiento de toda la afición que en este caso como en muchos otros está con los conocidos jugadores.

CURIOSIDADES

Memorias prodigiosas

José Escaligero aprendió en tres semanas la Iliada y la Odisea y en cuatro meses las obras de los poetas griegos.

—Justo Lipsio sabía de memoria, casi todas las obras de Cicerón, y repetía los cinco primeros libros de la Historia de Tácito, suplicando de antemano a los oyentes le hundiesen un puñal en el pecho si cometía alguna equivocación.

La Opinión

PUBLICACION DE LA COMPAÑIA CARBONIFERA E INDUSTRIAL DE LOTA

INFORMACIONES Y FOTOGRAFIAS DE LOTA, CORONEL Y CURANILAHUE

Año X — Lota Alto, 1.º de Septiembre de 1934 — Núm. 267

Accidentes del Trabajo

La estadística de todos los países indica que, aparte de las causas relacionadas con la clase de trabajo y con las instalaciones de seguridad existentes en los talleres y minas, influye notablemente en los accidentes de los obreros la ACCION PERSONAL de éstos.

Si los obreros son descuidados y no toman las debidas precauciones aumentan los accidentes.

Si por el contrario son previsores y se fijan atentamente en los peligros y los evitan, disminuyen en fuerte proporción.

El obrero debe pensar en que toda incapacidad para el trabajo, le resta posibilidad para alcanzar éxito en su profesión.

En una empresa del norte se observó que algunos operarios no se preocupaban de evitar los accidentes de los dedos, estimando que no les perjudicaba la pérdida de algunos de ellos, y en cambio, podrían recibir cierta indemnización en dinero. Varios fueron reducidos a prisión por simulación de accidentes, y todos perdieron gran parte de sus aptitudes para trabajos profesionales que les habrían permitido prosperar en la vida.

La experiencia de varios años, en diferentes industrias, ha dejado establecido que, en igualdad de trabajo u oficio, el número de accidentes depende de las precauciones que tome el obrero.

Estas precauciones son muchas y de diversa naturaleza, pero las principales consisten en fijarse atentamente en las maquinarias que se manejan, en la firmeza de las labores de las minas donde se trabaja, en el movimiento de carros de transporte, en el aislamiento de las líneas eléctricas, en los obstáculos del suelo o piso donde se trafica, etc., para evitar los peligros.

En muchas ocasiones, con levantar del suelo los fierros, clavos o maderas que se encuentran esparcidos, se evitan grandes golpes.

En las minas suelen ocurrir hechos lamentables por no avisar a tiempo algún defecto que se notó en la firmeza de las labores, por no retirar de la línea algún obstáculo, por faltar a los reglamentos del tráfico, por manejar sin el debido cuidado las herramientas de trabajo, etc. etc.

Una práctica utilísima es leer atentamente los afiches y recomendaciones que se encuentran en todos los locales de trabajo, y seguir fielmente sus instrucciones destinadas a impedir los accidentes.

Las consecuencias de la obriedad suelen verse frecuentemente en algunos casos fatales, debido a que el obrero entró a trabajar después de los excesos de la bebida.

Ojalá todos los trabajadores pusieran atención en estos detalles. Y así se evitarían grandes perjuicios, porque todos sabemos que las indemnizaciones legales nunca podrán reemplazar la pérdida que ocasionan los accidentes.

En esta materia, como todas las relativas al trabajo, el interés de las empresas es el mismo que el de los obreros. Todos ganan evitando estas desgracias.

DOCTOR X

ECONOMATO
DE LA
Compañía Carbonífera e Industrial de Lota

Artículos de vidrios y enlozados acabamos de recibir:

Azucareres, Aguamaniles, Cepas, Compoteras, Fruteras, Jarres, Jardineras, Mantequilleras, Platos galleteres, Platos fruteres, Platillos postre, Salseras, Vasos,
Cacerolas con tapa, Cafeteras, Celaderes, Embudes, Espumaderas, Fuentes, Herviderres, Jarritos para agua, Jabeneras, Ollas con tapa, Pailas evaladas, Paneras, Palmatorias

Pocillos, Platos racioneres, Portaviandas, Recipientes, Seperas, Tazas para lavatorios, Tazas calderas, Teleras para agua, etc., etc. - - - -

EL JEFE

La Caja Nacional de Ahorros

El 6 de Septiembre se conmemora el cincuentenario de esta Institución, que abrió sus puertas en el año 1884, y que tan beneficamente ha influido en los hábitos de previsión del pueblo.

En ese año, sus depósitos alcanzaron a ochenta y siete mil setecientos setenta y ocho pesos ($ 87,778.00).

Actualmente sus depósitos suman seiscientos millones cuatrocientos once mil cuatrocientos noventa y siete pesos ($ 600.411,497.00).

La Oficina de Lota, abrió sus puertas al público con fecha 18 de Diciembre de 1918; cerró su Balance anual de ese año con un total de depósitos de $ 58,019.61 y en esta fecha o sea el Balance hecho el 30 de Junio de 1934, cerró con un total de depósitos superior a dos millones doscientos mil pesos ($ 2.200.000.—); de esta suma, la gran mayoría son depósitos de empleados, obreros y estudiantes.

Con ocasión de este aniversario, se nos ha entregado para su publicación la siguiente proclama, que gustosamente insertamos. Enviamos también nuestro saludo a la Institución que tan buenos servicios ha prestado al país y a nuestra región.

Obreros del Carbón:

Bien sabéis, por propia experiencia, los sufrimientos experimentados por vosotros y vuestras familias durante la recién pasada y prolongada crisis por que atravesó la Zona Carbonífera hasta hace muy poco tiempo. Durante todo ese largo y prolongado espacio de tiempo en que las minas de carbón daban trabajo a los obreros sólo por uno, dos o tres días por semana, lo que significaba una miserable disminución de vuestros recursos para adquirir lo más indispensable para vuestro sustento y el de vuestras familias, para obtener el pan de vuestros hijos, pudisteis apreciar en lo que vale el haber economizado en épocas anteriores, de prosperidad, algunos pesos, que vinieron a suplir en parte la escasez de vuestros jornales; los que fuisteis previsores, pudisteis apreciar las ventajas del ahorro.

Ahora, afortunamente, la Zona Carbonífera os brinda trabajo abundante y permanente; os habéis repuesto de vuestras privaciones y escasez, las minas de carbón proporcionan trabajo remunerador a todos sus obreros y operarios; es de suponer que esta situación de prosperidad no se vea interrumpida en mucho tiempo. Pero, ¿y si, por desgracia, llegara otro tiempo de crisis y escasez?

Para estar prevenidos contra esta posible eventualidad, aprovechad, pues, obreros del carbón, la experiencia recogida y economizad parte de vuestros haberes; sed prudentes y previnidos, no gastéis todo vuestro dinero y economizad cada mes, aunque sea una pequeña parte de vuestras ganancias; dejad esta economía como un fondo de previsión para cualquiera emergencia futura, y, si ella no se presenta, os servirá este fondo de previsión para vuestras esposas e hijos, en el caso desgraciado de fallecimiento, o para vosotros mismos en el caso, no menos desgraciado, de una enfermedad grave o de una incapacidad temporal o permanente para el trabajo.

La Caja Nacional de Ahorros es vuestra casa; llegad hasta ella con vuestras economías, aunque sean muy insignificantes, y se os prestará la debida y esmerada atención; la Caja Nacional de Ahorros es el Banco del obrero y trabajador; no os avergonceis de venir a ella con una o dos monedas, si no podéis traer más; lo mismo se atiende en esta Institución al depositante de 20 centavos que al que deposita miles de pesos; miles de obreros, centenares de miles, en toda la República, son atendidos diariamente por esta Institución; en esta misma localidad de Lota, varios miles de vosotros sois imponentes de la Caja; pero aun muchos de vosotros no lo sois; es necesario que todos vosotros, los obreros, conozcáis a esta Institución y podáis apreciar los beneficios que ella os presta como guardadora de vuestras economías. Llegad, pues, hasta ella con toda confianza, y muy pronto podréis apreciar los beneficios de vuestra previsión.

El Jefe de la Oficina de la Caja Nacional de Ahorros de Lota, os espera y os atenderá con el mayor agrado, aclarando vuestras dudas e indicándoos la mejor forma de colocar en esta Institución vuestras economías, sean ellas grandes o pequeñas.

¡Por favor, no destruya las plantas, las flores, los árboles!...

A pesar del grado de cultura e instrucción que algunas personas han alcanzado, siempre se observa en ellas ciertos rasgos de la primitiva barbarie.

No han aprendido aún a respetar aquello, que, por ser de beneficio para todos, debería merecer la más esmerada atención de toda persona culta y civilizada.

Nos referimos a las plantas y árboles que adornan las calles y plazas. Nos referimos también a lo que constituyo la más preciada joya de Lota: el Parque.

Hay gente que no puede pasar al lado de un arbusto, plante, una flor, etcétera, sin tratar de cortarlas, con ánimo de apropiarse para sí, de lo que está destinado al deleite de todo el público.

Y no sólo cortan lo que quieren sacar, sino que llegan a desgarrar, tirando violentamente y arrancando las ramas sin consideración de ninguna especie. De esta manera destruyen en un instante lo que ha costado años en formar.

Con frecuencia se ven en el Parque y en las Avenidas de Lota, ramas desgajadas, secas, destrozadas por la mano de algún inconsciente o mal intencionado, cuyo feroz egoismo no le permite comprender sus deberes de miembro de una colectividad civilizada.

Tal vez somos excesivamente duros en nuestras apreciaciones, pero el mal ha tomado tanto cuerpo que es preciso aplicar un cauterio bastante enérgico.

Si usted obtiene permiso para visitar el hermoso Parque, que es orgullo de nuestro país, si usted está en una plaza gozando de la sombra de los árboles, por favor, no destruya lo que constituye el bien de todos.

Un observador.

8oc. IMP. Y LIT. "CONCEPCION" — Freire esq. Castellón — Casilla 57 C. — Concepción — 1934

CAZA Y CAZADORES

(Especial para "La Opinión")

El 15 de Agosto ha terminado en nuestra zona el período establecido por la ley para cazar.

La caza es uno de los más gratos y atractivo de los deportes. Practicado de acuerdo con los principios establecidos, es algo que subyuga al aficionado atrayéndolo Domingo a Domingo hasta el campo.

La caza se ha practicado en todos los tiempos por el hombre. Primero como necesidad, ya que en los albores de la civilización el hombre vivía de la caza y de la pesca; después, como un deporte saludable y atrayente.

El cazador se siente atraído por la fuerte emoción que produce su práctica. En los cazadores de fieras que hacen peligra: su vida evidentemente, puede más en ellos el atractivo de la caza que el peligro que encierra. Y así tenemos a personajes como el Príncipe de Gales, un gran cazador y atrevido cazador. Los nobles europeos, entre los que se encuentra en primer término el Rey de Inglaterra y el ex soberano de España, eran altamente aficionados a la caza, y como un número de festejos a sus visitas de otras noblezas, ofrecían una partida de caza.

Una buena parte de los hombres de trabajo, jóvenes y maduros, y que por razones de su obligación llevan una vida sedentaria y falta de atractivos naturales, como es la marcha a pie, el contacto con la tierra, el sol y el aire, se dedican con agrado a pasar sus días festivos al aire libre entretenidos en cazar.

En nuestra zona la caza no es abundante, y, al decir de antiguos cazadores, va disminuyendo de año en año. Esto de la disminución de la caza, por cierto, es algo considerable de gente que ahora practica este deporte, por una parte, y por otra, (y creo que esta es la principal), por el ningún respeto que algunos individuos tienen por el período de veda que en nuestra zona dura desde el 15 de Agosto hasta el 15 de Marzo.

Es en este período cuando las aves se reproducen, obra de la Naturaleza para la conservación de la especie. La ley se ha preocupado de esto y tiene su decreto que prohibe cazar las aves en la época ya citada. Mas, con repugnancia anoto aquí, que el factor principal de la disminución de las aves en esta zona, se debe a estos individuos inescrupulosos, faltos de conciencia, de honradez, de respeto a la ley y desprovistos de todo sentimiento de humanidad, que se creen cazadores y matan aves en verano, sobre todo perdices. A estos sujetos no se les puede llamar cazadores. Cazador es el Príncipe de Gales, altos personajes; cazador es un hombre deportista, y un deportista es honrado. Este que mata en verano es un vulgar **matador de aves.**

Invito a este sujeto, si es que mata por ignorancia, a que medite en sus hijos pequeños, donde hubiere muerto él y la madre, pensse como perecerían de hambre y frío. Así debe suceder con las aves. Muchas veces estos matadores matan una perdiz con doce huevos donde los pollitos comienzan a romper el cascarón. ¿Qué sucede? Todos mueren irremediablemente, y así la especie se va extinguiendo hasta llegar el día no lejano en que este deporte no pueda practicarse.

Me consta que con la historia de de cazar liebres en verano, hay sujetos que matan cuanta perdiz vuela y roban sus huevos la mayor parte de las veces empollados. Pura maldad o ignorancia.

Amigo cazador; si Ud. goza con con la práctica de este deporte, no dispare a las aves en el período de la cría; absteniéndose de hacerlo tendrá más piezas en invierno que le harán agradable el día festivo y no le remorderá la conciencia de haber destruído no una vida sino la de sus pequeños que Ud. condena a morir de hambre.

Proceda con honradez, con respeto a las leyes de la Naturaleza y del Gobierno, y de vulgar matador y destructor de aves se convertirá en deportista de verdad.

JULIO RIVAS E.
17-VIII-34

La Escuela

Yo vengo a la escuela a estudiar y a escuchar los buenos y dulces consejos de mis maestros; la escuela es el templo de la humanidad, por eso hay un adagio que dice así: La Educación es la llave mágica y virtuosa del progreso de la humanidad.

Yo debo cumplir con mis deberes de un buen colegial y llegar a la hora prevenida para asear nuestra sala. Debo ser aseado y limpio para poder combatir las enfermedades de epidemia reinante, ya que ha dado muerte a miles de personas que dejan a sus hijos sumidos en la más profunda y negra de las miserias.

También debo imitar al heroico marino chileno, Arturo Ptat, que siempre cumplió con sus deberes de escolar y que nunca olvidó a su esposa e hijos, y especialmente a su profesor don José Bernardo Suárez, uno de los ilustres maestros de ciencia que escribió a sus alumnos las siguientes palabras: «La expresión más pura y santa del patriotismo es el cumplimiento del deber.»

Debo, pues, cumplir bien mis deberes de escolar y no olvidar los sanos consejos de mis maestros y padres para llegar a ser un hombre útil a mi familia, a mi patria y a la sociedad en que me corresponda actuar. Juro, pues, que estudiaré con denuedo y empeño en el presente año para seguir más tarde en otro plantel educacional.

Trabajo del alumno **Carlos** URRA R.
(Alumno del 5.o año B.
de la Esc. N.o 6)

Notas Sociales

Viajeres. — Regresó a Valparaíso el señor Juan Manuel Valle, Gerente de la Compañía.

—A Iquique, en el vapor Punta Arenas, los señores Manuel Valdés Pearson y Raúl Duarte Gatica.

Matrimenio.—El 19 de Agosto se efectuó el matrimonio del señor Luis Escobar Fuenzalida con la señorita Adalina Carvallo Herrera.

Enfermes.—Mejor, dentro de su gravedad, la niñita Raquel Olivia Valdés.

Agradecimientes.—La señora Corina Lagos de Silva, agradece a los señores: Médicos del Establecimiento, Administradora y personal del Hospital por las atenciones recibidas con motivo de su grave enfermedad.

CRÓNICA LOCAL

1810 — PROGRAMA — 1934

De las fiestas organizadas por el Departamento del Bienestar para conmemorar el 124.º aniversario de la independencia nacional, en el Establecimiento de Lota

COMPAÑIA CARBONIFERA E INDUSTRIAL DE LOTA

DIA 18

8.30 horas.—**Izar la bandera** en la Tenencia de Carabineros de Lota Alto, Canción Nacional cantada por los alumnos de las Escuelas de la Compañía. Embanderamiento general de la Población. La Banda del Establecimiento recorrerá las calles tocando marchas patrióticas.

9.30 horas.—**Asistencia al acto patriótico** organizado por la Comisión oficial de Fiestas Patrias, en la Plaza de Lota Bajo, con el concurso de las autoridades, tropas de guarnición, escuelas públicas y particulares, Cuerpo de Bomberos, Boy Scouts, Sociedades de Socorros Mutuos y Deportivas.

11 horas.—**TE DEUM** en la Iglesia Parroquial de Lota Bajo.

13 a 17 horas.—**En el Estadio.** Partidos de fútbol, con participación de equipos seleccionados de la región, y competencias de atletismo, organizados por la Asociación de Fútbol y la Asociación Atlética con premios ofrecidos por la Compañía.

14 horas.—**En el Teatro** —Acto literario organizado por las Escuelas de la Compañía, conforme el siguiente programa:

1.—Canción Nacional, coro mixto.
2.—Conferencia alusiva al acto, por una profesora.
3.—Los perritos, canto con mímica, por alumnas del primer año B. de la escuela «Isidora Cousiño».
4.—Revista de gimnasia, por alumnos de la escuela «Matías Cousiño».
5.—Días Primaverales, coro a dos voces, por alumnos de la escuela de «Cursos Especiales».
6.—Conejitos, juguete cómico por alumnas de la escuela «Isidora Cousiño».
7.—Jura de la Bandera, recitación y canto por alumnos de la escuela «Matías Cousiño».
8.—El Rosal, cuadro por alumnas de la escuela «Isidora Cousiño».
9.—Grito de Independencia, coro por alumnos de la escuela «Matías Cousiño».
10.—Marcha final por la Banda.
11.—Biógrafo para los alumnos.

14 a 16 horas.—**Juegos populares y carreras a la chilena en la cancha al norte del Estadio.**

20.30 horas.—**Fuegos artificiales y** elevación de globos frente al Mercado y en la Plazuela Central.

21 horas.—**Función de gala** en el Teatro.

21.30.—**Baile popular** en el Mercado de Lota Alto.

22 horas.—**Recepción** en el Casino de Empleados.

DIA 19

8.30 horas.—**Izar la bandera** y recorrido de las calles por la Banda de Músicos, como el día anterior.

11 horas.—**Distribución de diplomas** e insignias a los Mayordomos competentes en Primeros Auxilios.

11 a 12 horas.—**Regatas en la Babia,** con premios ofrecidos por la Municipalidad y la Compañía.

13.30 horas.—**En el Estadio.** Continuación y finales de los partidos de fútbol y competencias atléticas.

13.30 horas.—**Biógrafo ofrecido** por la Compañía a las escuelas particulares

14 a 16 horas.—**Juegos populares y carreras a la chilena como el día anterior.**

15 horas.—**Biógrafo ofrecido** por la Compañía a las escuelas públicas.

20.30 horas.—**Fuegos artificiales y** elevación de globos en Lota Alto (Población).

21 horas.—**Función de gala** en el Teatro.

21.30 horas.—**Baile popular** en el Mercado.

NOTA.—La Banda de Músicos del Establecimiento amenizará los principales números de este programa.

La Dirección General de la Caja de Seguro Obrero Obligatorio ha creado un Consejo de Cooperación

Deseando la Caja de Seguro que los obreros y patrones se cercioren periódicamente sobre el funcionamiento de sus actividades, ha decretado la creación de un Consejo de Cooperación, cuya labor estará circunscrita a las sugerencias que se indican a continuación.

El Consejo estará encargado de colaborar en la labor de control que efectúa el médico director y administrador. Sugerir medidas tendientes a mejorar los servicios. Inspeccionar la marcha interna de la Caja Local, formular al director o administrador reclamos fundados cada vez que note deficiencias. Dar a conocer a los asegurados y patrones la Ley 4054, sus ventajas y beneficios y transmitir al seno del Consejo las críticas que merezcan, entre ellas el funcionamiento de los servicios.

Los miembros del Consejo tendrán toda clase de facilidades para conocer o imponerse de la marcha de la Caja local; pero no podrán llamar la atención ni sugerir ninguna medida al personal de ella. Toda insinuación o reclamo lo efectuarán en el seno del Consejo.

El Consejo de Cooperación local durará en sus fuciones un año.

Celebrará sesiones ordinarias una vez al mes y extraordinarias cada vez que lo cite el médico director.

Presidirán las sesiones alternativamente el médico director y el administrador; actuará como secretario, el secretario de la Caja local. En cada sesión se hará un acta y se enviará una copia de ella a la Administración General en Santiago. El libro de actas formará parte de la documentación de la Caja local.

Nómbrase para integrar el Consejo de Cooperación Local de Lota, a los señores: Celedonio Ball, como represente de los patrones y Luis H. Muñoz Macaya, Santiago 2.º Johnson Fuentes y Lorenzo Muñoz V., como representantes de los obreros.

En la oficina del Sindicato, Lota Alto, se reciben reclamos sobre los servicios del seguro, para lo cual el mismo seguro proporcionó un libro de anotaciones.



LA RELOJERIA TIC-TAC

Ha contratado a dos relojeros muy competentes para dar cumplimiento a su numerosa clientela y servir en la mejor forma al público con puntualidad, precisión y corrección esmerada.

Los obreros de Lota pueden estar de plácemе ya que para ellos la hora buena es de primera necesidad. Los trabajos son estrictamente garantidos.

CALLE PINTO 151

Luis Grandón

La Junta de Vecinos se ha venido preocupando intensamente del abovedamiento de los canales

La Junta de vecinos que preside el primer alcalde de la comuna señor Nicanor Astorga, ha venido preocupándose intensamente del abovedamiento de los infectos canales que corren por los diversos barrios del pueblo en especial el que atraviesa el pueblo, de Lota Bajo en los sectores de las calle Serrano, Chillancito y Caupolicán, y que son factores permanentes de insalubridad.

Puede ser que las peticiones elevadas a la consideración del Supremo Gobierno, y a la representación parlamentaria del departamento y de la provincia, influyan favorablemente a fin de que el próximo año sea una realidad y se termine para siempre esta afrenta que empaña el prestigio del pueblo de Lota.

Reparación en la Aduana Fiscal de Lota Bajo

Han empezado a efectuarse algunas reparaciones en el edificio de la Aduana Fiscal de Lota Bajo, reconstruyendo la cúpula que estaba en deplorables condiciones de seguridad y que amenazaba el día menos pensado derrumbarse estrepitosamente. Entendemos que la suma consultada para las reparaciones alcanzará para reparar también la techumbre de las oficinas del Registro Civil, cuyos empleados han tenido que trabajar durante el crudo invierno del presente año, en condiciones bastante anormales, ya que las aguas lluvias se filtraban por cuantos intersticios se presentaban.

El 5 de Agosto el Club de Caza y Pesca de Lota efectuó una cacería a Tubul-Raqui

A fin de poner término a la temporada de caza, el Club mencionado en el rubro, efectuó el 5 de Agosto recién pasado una importante cacería a Tubul y Raqui.

Participaron en esta excursión alrededor de 30 socios, iniciando la partida del muelle fiscal a las 4 de la madrugada, en una lancha a gasolina, la que atravezó sin novedad el Golfo de Arauco, llegando a la Caleta de Tubul a las 7 de la mañana.

Desde este punto los cazadores se dispusieron a efectuar su labor, ascendiendo a la montaña hasta las inmediaciones de Raqui.

Después de un laborioso día en que se constató una cacería abundante, cuyo número de piezas alcanzó a más de doscientas, se dió término a la excursión iniciándose el regreso por vía marítima, llegando al puerto a las 10 de la noche.

Con esta cacería que ha dejado satisfecho al Directorio, tanto por el número de participantes como por el éxito mismo de la cacería, cierra sus actividades, en vista de la veda que impide a los cazadores dedicarse a este sano deporte a fin de dar lugar a la reproducción de la especie.

El Lunes 20 de Agosto se efectuó la presentación de propuestas para arrendamiento de local para los servicios de correos y telégrafos

Ante la presencia del señor subdelegado don Enrique Laemmermann y administrador de Correos de Lota señor Luis Aguayo Quijada, se efectuó en el edificio de la Capitanía la presentación de propuestas de arrendamiento de local para los servicios de correos y telégrafos de esta localidad.

Las propuestas constituyeron un rotundo fracaso por cuanto ningún propietario se interesó por arrendarle al fisco.

El problema que se presenta para esta repartición se hace cada día más delicado, por cuanto el propietario del edificio en que actualmente funciona el correo, exije la entrega de la propiedad. Y por otra parte el fisco no encuentra locales donde colocar esta repartición.

Una vez más se manifiesta la necesidad imprescindible de que las autoridades respectivas del servicio apremijen y urjan la destinación de fondos para aumentar la cuota de arrendamiento, ya que con una suma mayor que la que se dispone, podría el Correo interesar a los propietarios y así la Administración escoger locales adecuados, ya que no se podría conseguir una amplitud para comprar el edificio de dos pisos que se iba a destinar para Policlínico del Seguro cuando estaba en mano de la Beneficencia y que se encuentra ubicado frente al Mercado Municipal de Lota Bajo.

En resumen, una suma mayor por capítulo de arrendamiento para correo de Lota y éste podría interesar fácilmente a los actuales propietarios—por ejemplo—del edificio esquina de la ex Casa Arosteguy en calle Comercio, en el cual los servicios de esta repartición pública quedarían expléndidamente ubicados.

El club de Rayuela "Unión Obrero" obtuvo un bonito triunfo

El Club Unión de Obreros, en un partido de revancha derrotó a la sección raynela del Club de Tiro «Luis Cousiño», obteniendo los competidores el siguiente puntaje.

Primer equipo.—Unión Obrero 64 puntos, Luis Cousiño 56 puntos.

Segundo equipo.—Unión Obrero 58 puntos, Luis Cousiño 56 puntos.

Esta es la segunda vez que el Unión Obrero, derrota a los etiraderos», acrecentando de esta manera su fama de buenos, lo que motivará indudablemente algún desafío de los «consagrados» que hay por Lota Bajo, a ver si son capaces de cortar la cadena de triunfos que el Unión Obrero se viene haciendo en forma paulatina.

Por lo demás el presidente señor J. Salgado manifiesta que está pronto para aceptar cualquier desafío, venga de quien venga.

Doctor MELLIBOVSKY
Atiende al público en Monsalves 68
MEDICINA INTERNA
Consultas de 15 a 18 horas

"LA CASA CHICA"
COMERCIO 642

Sigue aumentando sus surtidos en Lanas y mejorando constantemente la calidad. Tenga presente que «La Casa Chica» es la que más vende en Lota porque es la más surtida.

Visítela y haga sus compras antes de las Fiestas Patrias.

Las marcas que vende «La Casa Chica», no encogen ni se destiñen con los lavados.

Tenemos Lanas desde $ 0.70 arriba y en más de 1.000 colores desde los tonos más raros hasta los más vulgares.

Señoras: compren sus Medias en «La Casa Chica» que es la Reina de las medias en Lota.

Ofrecemos las siguientes gangas para Fiestas Patrias: Hilos de 200 yardas a $ 1.— carretilla y marca «Cadena» a $ 1.20.
Agujas para Victrolas a $ 1.20 la caja de 100.

Antes de hacer sus compras, consulte nuestros precios y calidades; ahorrará dinero y llevará mercadería noble.

COMERCIO 642
Víctor Rodríguez S.

El Círculo de Madres del Centro Femenino "Patria y Hogar" conmemoró dignamente su tercer año de vida

El Directorio del Círculo de Madres, con un entusiasmo digno de alabanza, preparó un programa de festejos que fué todo un éxito, con motivo del tercer año de vida de su fundación.

A las 14 horas del Domingo 19, el recinto del Centro Femenino «Patria y Hogar», se hacía estrecho para contener al numeroso público, deseoso de presenciar el acto literario musical con que se iniciaba la celebración.

Una verdadera sorpresa significó para cuantos asistieron a este acto, iniciación de esta hermosa fiesta que, durante su desarrollo, mantuvo a los asistentes en alegría desbordante que no decayó un solo momento.

A esta entretenidísima fiesta se siguió una once comida que duró hasta el atardecer.

Felicitamos sinceramente a la presidenta señora Blanca de Orellana y a su abnegado Directorio que tan desinteresadamente supo secundarla y que el Círculo de Madres siga en el camino de progreso que se viene trazando desde su fundación.

Funerales del antiguo operario del Establecimiento señor Eusebio Cáceres Leal

El Domingo 19 de Agosto se efectuaron los funerales del antiguo operario del Establecimiento de Lota, señor Eusebio Cáceres Leal, con un numeroso acompañamiento, el cual era encabezado por la Banda de Músicos, siguiendo a continuación los asistentes y miembros de las sociedades de Socorros Mutuos «Artesanos y Obreros» y «Juan José Latorre», personal de las Secciones de Construcciones y Reparaciones, después de un responso oficiado por el descanso de su alma en la iglesia de Lota Alto.

En el Cementerio hicieron uso de la palabra los presidentes de las instituciones nombradas.

Enviaron coronas las siguientes personas e instituciones a las cuales perteneció el extinto: señor Jorge Demangel, Administrador General de la Compañía, Sociedad de «Artesanos y Obreros», Sociedad de Pescadores «Juan José Latorre», Sección Construcciones y Reparaciones, Enrique Pampaloni, Elena Castellón, Rafael Gómez, Juan Gómez y familia, Ernesto del Carmen Mora, Bernardino Vergara, Prosperina Gómez, Juana Henríquez, Antonio Retamal, Enrique Crespa y familia.

La señora Francisca Canales v. de Cáceres y familia, nos encarga expresar sus más sentidos agradecimientos a todas estas personas amigas y en especial al señor Administrador General, como así mismo a todos los que se dignaron acompañar a los funerales de su esposo (Q. E. P. D.)

Manifestación a un dirigente deportivo

Con motivo de su onomástico, un grupo de amigos ofreció una simpática manifestación al señor Roque Zúñiga, dirigente del «Quintín Romero» B. C., en casa del señor Sebastián Arévalo.

Abrió la manifestación el señor Arévalo, contestando el festejado con frases de agradecimientos.

Asistieron a esta manifestación las siguientes personas, señores: Roque Zúñiga, Antonio Arévalo, Tito Mardónez, Oscar Villalobos, Caupolicán Malbrán, Sebastián Arévalo, Félix Gavilán, Renato Cáceres y Pedro Hernández.

Excusaron su inasistencia los señores: Angel Silva y Juan Toledo.

Premios por casas aseadas y balcones adornados, concedidos por la Compañía Carbonífera e Industrial de Lota

CASAS ASEADAS

Premio extraordinario consistente en unmueble, otorgado al señor Benildo Medina Toloza, barretero del Chifión, que vive con su esposa María Ortiz y un hijo en el Pabellón 51 casa 20.

Primer premio, otorgado al señor Juan Mena Astete, celador de la Maestranza que vive con su esposa Rosa Parra y dos hijos en el Pabellón 7 casa 30.

Segundo premio, otorgado al señor Desiderio Debrott Leal, apir del Chifión que vive con su madre Carmen Leal y dos hermanas en el Pabellón 50 casa 24.

BALCONES ADORNADOS

Primer premio concedido al señor Luis A. Aravena Rabanal, mecánico electricista del Pique Alberto, que vive con su esposa Daniela Carrasco y cuatro hijos, en el Pabellón 81 casa 19.

Segundo premio, concedido al señor Juan Domínguez Gutiérrez, barretero del Pique Alberto que vive con su esposa Elena Mendoza y cinco hijos en el Pabellón 31 casa 28.

Ecos de los funerales de don Amador Muñoz Caamaño

Después de una misa de honras fúnebres verificada en la Iglesia de Lota Alto, por el Rdo. Padre señor José Avellanada, se realizaron los funerales del antiguo empleado de la Compañía señor Amador Muñoz Caamaño, que un numeroso y selecto acompañamiento.

En el cementerio despidieron el duelo los señores: Manuel, Máximo, Miguel, Elizardo, Luis 2.º e Ismael Muñoz.

Enviaron coronas las siguientes personas, señores: Emilio Castillo y familia, Pablo Castillo, Ruperto Guzmán, Manuel España, Manuel Matamala, Ambrosio Martínez, Saturnino Véjar, Luis Parra S., Mercedes Pérez, Ernesto Sáez, Pedro Bargos, Víctor Muñoz, Rigoberto Mora, Abel Rojas, Luis 2.º Muñoz, Pedro González, Vicente Muñoz y las operarias de la Química y limpia del Chifión Carlos.

A todas estas personas y a las que asistieron a los funerales, la familia Muñoz Peralta, nos encarga expresar sus más sinceros agradecimientos.

Hoy abre sus puertas el Teatro Lota e inaugura su nueva instalación de cine sonoro

Después de haber permanecido cerrado por espacio de un año, vuelve el Teatro Lota a iniciar un período de nuevas actividades de entretenimiento a la población.

Obra en conocimiento del público que los móviles que indugeron a clausurar este sitio de recreación, fué precisamente evitar un foco más en donde las personas limpias y aseadas pudieran contraer el contagio del tifo exantemático, epidemia que llegó a tener gran raigambre en nuestra localidad.

Ahora que el público está vastamente ilustrado sobre sus deberes para consigo mismo y para con sus semejantes, y contando las autoridades sanitarias con elementos a la mano para atacar en forma efectiva este terrible mal, y si agregamos a esto el desahogo económico experimentado entre los obreros del carbón, etc., se ha creído oportuno el momento de reabrir el teatro para solaz del personal de las minas y del público en general.

Se inaugura al mismo tiempo la instalación de cine sonoro, que permitirá la exhibición de cintas escogidas de este sistema a precios razonables durante los Domingos, Martes, Jueves y Sábados.

Hoy entonces los habitues del Teatro Lota, estarán de plácemes con la reapertura que se efectuará con la Selecta a las 6 de la tarde y la Nocturna a las 9 de la noche presentándose una cinta en castellano, que permitirá a los espectadores apreciar las innegables ventajas del nuevo sistema.

Se advierte que las personas deseadas que presenten una indumentaria andrajosa, propia para presentarse al trabajo duro de las minas, no podrán entrar, de manera que tendrán acceso sólo los obreros limpios y bien trajeados con sus familias. Por orden de la autoridad sanitaria, se exigirá **certificado de limpieza**, que pueden obtenerse en las casas que funcionan en Lota Alto y Bajo.

La Sociedad de «Maquinistas, Fogoneros y Artes Mecanicas» celebró hace poco su 8.º aniversario

Todo un éxito constituyó la reunión social efectuada en la Sociedad de Maquinistas, Fogoneros y Artes Mecánicas de esta localidad en celebración del 8.º Aniversario de su fundación.

El salón social fué especialmente engalanado con flores artificiales y guirnaldas, efectuándose una once comida y baile, el que transcurrió dentro de la mayor alegría.

Habló en términos muy elocuentes el presidente de la institución señor Emiliano Torres, que relató la vida societaria durante los 8 años de vida.

Asistieron a esta reunión social las siguientes personas, señores: Emiliano Torres, Temístocles Alborноz, Juan Salazar, Fabriciano Rojas, Ricardo Fuentes, Ricardo Inzunza, Justo González, Pablo Palma, David Contreras, Osvaldo Aillons, José Riffo, Mercedes Paredes y muchos otros más que no nos fué posible anotar.

Panadería Lota Alto de Juan Pucheu P.

Expende el mejor pan de Lota

elaborado con materiales de primera calidad

Haga sus pedidos a la Panadería de Lota Alto. Galletas y pan dulce.

GALLETAS FINAS Y TORTAS A SOLICITUD

Existencia permanente. —— Ventas por mayor y menor.

HIGIENE ABSOLUTA —— PRECIOS SIN COMPETENCIA

El Sindicato de Obreros de Lota, sigue preocupándose de la construcción de habitaciones para obreros en Lota Bajo

El administrador general de la Caja de Seguro, señor Santiago Labarca, ha enviado una comunicación al presidente del Sindicato de Obreros de Lota, don Luis A. Rojas, diciéndole que la Sección Arquitectura de la Caja, está estudiando la solicitud que el Sindicato presentó, pidiendo la construcción de habitaciones obreras en Lota Bajo.

Agrega que le enviará el informe de dicha sección en cuanto quede terminado.

Con tal motivo, el directorio del Sindicato ha enviado una nueva comunicación a la Caja de Seguro reforzando los datos que abonan la inversión de los fondos de reserva de la Caja en casas colectivas o individuales para los asegurados de Lota.

Lo hace presente que sería un buen negocio para la Caja, construír habitaciones higiénicas para los asegurados, porque obtendría un buen interés del arriendo y porque ahorraría fuertes sumas que hoy día gasta en medicinas y subsidios de los obreros, que se enferman por la mala calidad de las viviendas de Lota Bajo.

También indica el Sindicato que deben construírse, no sólo edificios colectivos para arriendo, sino también casas independientes para venderlas a los obreros o particulares que deseen invertir sus ahorros en esa forma.

Le piden por último a la Caja, que se sirva enviar un representante a Lota, para estudiar en detalle todo lo referente a las habitaciones obreras y resolver lo más pronto las necesidades de la región.

Tenemos datos para afirmar que este problema será tratado de preferencia en la Caja de Seguro.

En el Casino de Obreros fué festejado el señor Artemio Arévalo

Con motivo de alejarse de las actividades deportivas, el Directorio de la Asociación de Fútbol ofreció al señor Artemio Arévalo una simpática y sencilla manifestación en los comedores del Casino de Obreros del Establecimiento.

El señor Artemio Arévalo cooperó durante largos años en las labores directivas del fútbol lotino, con el aprecio de cuantos tuvieron la fortuna de trabajar con él.

La determinación del señor Arévalo será indudablemente sentida en las esferas directivas del deporte local.

A la manifestación que nos preocupa, asistieron las siguientes personas, señores: Artemio Arévalo, Luis 2.º Muñoz, Víctor Chamorro, Luis Alberto Rojas, Jacinto Sandoval, Luis Manríquez, Juan González, Pedro Bastías, José Araneda, Vicente Laurié y Santiago Johnson.

Excusó su inasistencia el corresponsal deportivo de «La Patria», señor Fernando Fuentes Torres.

«Federación del Trabajo» se impuso en rayuela a la «Sociedad de Pescadores»

El Club de Rayuela «Federación del Trabajo» después de haberse clasificado segundo campeón en la temporada pasada, y con el puesto de honor el Club de la Sociedad de «Pescadores», el Domingo pasado a las dos de la tarde, con una gran concurrencia de socios de ambas sociedades, en las canchas de la Federación, se midieron nuevamente los poderosos equipos ya nombrados.

Los colores de ambos Clubes fueron defendidos con los siguientes rayueleros.

Por «Pescadores»: de 10 metros, Domingo Avila, Luis Alveal; de 12 metros, Daniel Morales, Juan Tapia; de 14 metros, Cipriano Parra, José M. Riquelme; de 16 metros, Hermógenes Vásquez, Emiliano Tornero, de 18 metros, Juan 2.o Tapia, Ramón Martínez.

Por «Federación»: de 10 metros, Adolfo Medina, Adolfo Pérez; de 12 metros, Emilio Jara, Remigio Opazo; de 14 metros, Julio Velozo, José del C. Mora; de 16 metros, Florentino Azocrate, Bonito Rivas; de 18 metros, Armando Araneda M., Armando Barra.

A la hora fijada, las dos de la tarde, a las órdenes de los jueces y capitanes se ponían de acuerdo en lo que respecta a los reglamentos y dando la voz de partida se dió comienzo al match.

Desde su partida hasta finalizar se notaron por ambos lados jugadas emocionantes, logrando ganar estrechamente el Club «Federación» con un puntaje de 60 puntos por 58 de los «Pescadores».

Sobre los premios individuales que donó el Club de la «Federación» recayeron en los siguientes rayueleistas de casa: don Emilio Jara, Florentino Azocrate y Armando Parra, cuarto premio a don Luis Alveal de los «Pescadores».

Damos los más sinceros agradecimientos a los visitantes por su buen comportamiento y caballerosidad en el juego.

El Directorio del «Carlos Cousiño» festejó a sus miembros honorarios y al equipo que actuó contra el «M. Rodríguez»

El Domingo fué festejado en casa del señor Raimundo Vargas el equipo de honor del «Carlos Cousiño», que tan brillante actuación le cupo ante el cuadro de más poderío de la región, el «Manuel Rodríguez».

Asistieron especialmente invitados los miembros honorarios del Club, señores Braulio 2.o Gómez y Manuel García.

Ofreció la manifestación el secretario de la Institución, señor Víctor Chamorro, y contestó agradeciendo el capitán señor Ramírez, quien manifestó que no estaría lejano el día en que los jugadores del Carlos ofrecerían una victoria más contundente al Club y al Directorio, mediante el entusiasmo y un entrenamiento bien llevado. Cerró el señor presidente, don Ramón Urra.

El equipo vivó varias veces a su tesorero señor Raimundo Vargas, por la gentileza de haber cedido su casa habitación para festejarlo.

DEPORTES

Carlos Cousiño y Manuel Rodríguez empataron a 1 en un partido que ha sido el mejor del año

Mayores remates al arco de parte de los rojos pero de superior calidad los del Rodríguez.—Enrique Acosta, el pequeño gran insider, el mejor hombre de la cancha.—Una jugada desgraciada privó al Rodríguez del triunfo final.

Nuestro periódico predijo en la crónica pasada lo que sería el encuentro entre estos dos dignos rivales del balompié local. Deportivo Manuel Rodríguez y Carlos Cousiño nos ofrecieron el Domingo 26 el mejor encuentro del año a base de muy hermosas jugadas y combinaciones perfectas.

No se vió el dominio de un cuadro ni las disparatadas largadas de balón de otros encuentros. Se notó la perfección del juego de cada hombre y las sistemáticas arremetidas de un juego controlado ya que ambos equipos estaban con una preparación especial como para rendir buenos frutos durante los noventa minutos de juego.

Aún más, el mismo público pudo apreciar en tal forma el juego que hasta se encontraron «cortos» los dos tiempos.

Los ágiles del Rodríguez hubieron de estrellarse con una defensa cerrada que estuvo tan oportuna evitando la caída de su baluarte. Hemos de mencionar que la zaga del Carlos fué la que se llevó el mayor trabajo estando sus hombres siempre bien colocados para desbaratar las jugadas de la línea dirigida por Soto.

En esta forma el encuentro se desarrolló como corresponde a un «clásico» del fútbol local y bien se merece este nombre el partido del 26 por la justeza con que eran rematadas todas las buenas combinaciones de ambos quintetos.

Tuvimos ocasión de ver la buena presentación del insider Acosta del Carlos, el cual se reveló como un elemento de valor dentro de la primera división, pese a sus escasos años. Fué un player oportunísimo y valiente para una competencia como la que se efectuó aquel Domingo.

El juego en general

Un minuto de silencio se guardó ante la muerte de un viejo jugador del Carlos Cousiño, Juan de Dios López, que en otros tiempos fuera valeroso defensor de este cuadro y un eficaz elemento de los seleccionados de Lota.

Ante las combinaciones del Carlos la defensa del Rodríguez debe intervenir apresuradamente.

Aranceda pierde una oportunidad

Al largar Figueroa un tiro largo hacia el centro de la cancha la zaga del Rodríguez no alcanza a detener el balón siendo tomado por Araneda que solo frente al arco pierde esta ocasión de batir a Iglesias.

Pifia de Rivera

Rivera se pifia y Fritz se entra rápido accionando y probando a Garrido que respondió bien salvando el peligro de su arco.

Tiro esquina

A favor del Rodríguez se sirve un tiro esquina sin resultado que Leal devolvió interviniendo desde el suelo.

Iglesias se tira

Ante un ataque de Soto que juega con eficacia, Iglesias se ve obligado a tirarse al suelo para sacar el balón, siendo cargado por los delanteros rojos. No vemos el objeto de estos arrebatos que en muchas ocasiones van en perjuicio de los pobres guardametas.



El chico Acosta, que fué una revelación en el partido Rodríguez-Carlos

Aranceda del Rodríguez

Pone en movimiento a Fritz que combina con Pancho y nuevamente amagan la valla del Carlos. Soto hace un hermoso tiro al arco que prueba la dureza del arquero de los rojos.

Primer goal por Fica

Estando al asedio los delanteros del Rodríguez se produce el primer tanto. Pancho burla a Venegas y larga un fuerte tiro que Rivera devuelve un poco elevado. Fica toma la pelota y con golpe de cabeza la impulsa hacia el arco produciendo el primer tanto a favor del Rodríguez.

Casi empate

Araneda, izquierdo vuelve a perder otra oportunidad, pues estando solo entrega el balón en las manos de Iglesias. Entretanto se han anulado dos tantos: uno al Carlos por cargar al arquero y otro al Rodríguez por fuera de juego.

El empate

Acosta entrega la pelota a los pies de Araneda poniendo en juego su ala. Tito Aravena persigue al delantero y la pelota es desviada al centro de la cancha. Iglesias está atento en su arco. El balón sufre su trayectoria y Ulises en una jugada desgraciada quiere atajarla desviándola hacia su propio arco, produciéndose el empate.

Más tarde el Carlos pierde dos tiros al arco que dan en el vertical izquierdo. Los delanteros negros se ven ligeramente cansados, lo que aprovechan los los Carlos para presionar. Las vallas se mantienen en esta forma al término del encuentro: Carlos un tanto, Rodríguez un tanto. El árbitro señor Rojas estuvo brillante en su arbitraje.

Come final

Este partido fué precedido por el de intermedia entre Deportivo Acevedo y Unión Deportivo.

Los albos golearon a los verdes demostrándose como buenos perforadores siendo la cuenta de cuatro tantos por uno.

El equipo del Acevedo va en punta en la división intermedia, por lo cual esperamos sus futuros encuentros para apreciar mejor la calidad de sus componentes.

El conjunto del Luis Cousiño se impuso en un encuentro estrecho sobre el Matías

La cuenta de dos tantos favorables al Luis no aminora la actuación de los verdes —Los Matías pasaron un tanto a Andaur.

El encuentro librado entre estos dos conjuntos de primera división demostró dos puntos que vale muy bien mencionar.

Las actividades de los verdes fueron más intensas durante el transcurso del partido, denotando mayores jugadas de provecho, pero que no se tradujeron en eficaces como para igualar posiciones o empatar el encuentro.

La línea de avance, dirigida por Peña, no alcanzó para liquidar los remates como sería de desear.

Este fué el defecto que adoleció el quinteto de ataque del Matías en el partido sostenido contra el Luis Cousiño.

La falta de remate para liquidar las situaciones, aún tomando en cuenta que la zaga de los Luises no respondió en sus rechazos, pudo haberle dado un triunfo legítimo a los verdes.

Pero esto no se vió en el transcurso del encuentro tanto más que el dominio en la parte final del match fué evidente.

El equipo del Luis demostró su calidad solamente en su línea delantera, en la cual Leal y González dieron la nota culminante de buenos pases y mejores remates que se tradujeron en la cuenta de dos tantos a favor del cuadro rayado.

González continúa siempre avanzando en su juego y ahora puede apreciarse la potencia de su shoot, pues tuvimos oportunidad de verlo lanzar al arco desde una distancia apreciable.

Vega que ha actuado de puntero lo hizo de medio esta vez, y el muchacho creemos que ha ganado, pues, en este puesto puede revelarse a la altura de los mejores halfs de la región.

Como decimos más arriba, la línea de defensa en el resto de los mencionados no nos convenció, pues Salinas estuvo falto de empeño siendo necesario, por lo tanto, insinuar a la dirección del Luis una mayor preparación de sus hombres.

El Matías Cousiño estuvo hasta cierto punto con mala suerte en este encuentro. Tiene buena defensa, pues Sáez y Silva hubieron de recurrir a todos sus esfuerzos para desbaratar las jugadas del Luis, y en esta fórma se demostraron eficaces en el rechazo del balón.

Los medios, Rivera, Inzunza y Altamirano, alimentaron con buenos pases al quinteto de ataque. Pero estos no supieron sacar provecho de ello, viéndose sólo a Pena esforzándose por lanzar al arco.

La falla del Matías estuvo por parte de la línea de ataque, sin lo cual habríamos tenido de vencedor a los verdes con mucha justicia.

Los equipos que actuaron:

MATIAS COUSIÑO.

Delgado
Sáez D. Silva
Rivera Inzunza Altamirano
Salazar V. Peña Torres
Iturriaga Velasquez
O
Núñez Mendoza
González Leal Neira
Vega Salinas Avendaño
Leal Valdebenito
Andaur

LUIS COUSIÑO

Carlos Cousiño venció al Acevedo por 3 tantos a 2

Los blancos presionaron al final del encuentro, siendo Villalobos el encargado de batir dos veces a Garrido.—Mellado perdió un penal.—Los escorers del Carlos, fueron Acosta, Soto y Araneda.

Había interés por ver actuar al conjunto rojo, el que lleva la delantera en el cuadro de posiciones de la división superior. En este partido efectuado el Domingo 5 de Agosto el cuadro del Carlos no tuvo arremetidas de cuadro de calidad superior.

Estimamos que podría haber sido el conjunto que diera mayor trabajo a los goleadores del Rodríguez, pero ante la pobre actuación del Domingo 5 creemos que Rodríguez seguirá adelante en carrera de triunfos.

Hay fallas numerosas en las filas del Carlos que un cuadro liviano como el Deportivo Acevedo supo aprovechar aquel Domingo. Demasiado pesado en su línea de defensa el cuadro del Carlos se verá arrollado por un equipo que le haga juego rápido. En resumen, el equipo rojo apareció en la cancha falto de preparación, con mucha flojedad, lo que dió motivo para que el Acevedo se agigantara y demostrara sus verdaderas cualidades.

Los equipos hombre por hombre.

Garrido un tanto inseguro en el rechazo del balón.

Rivera eficaz como siempre pero un tanto «globero».

Flores no está a la altura de su compañero.

Rojas impetuoso.

Venegas continúa siendo a pesar de todo el gran medio zaguero.

Carrasco convenció hasta cierto punto nada más.

Acosta Hermanos dos muchachos que prometen, siendo jóvenes pueden dar más en el cuadro de los rojos.

Solo como director de la línea de ataque reparte bien el juego.



O. Villalobos, del «Acevedo» que se encargó de anotar 2 tantos al Carlos en forma impecable

Araneda no tuvo muchas oportunidades de hacerse presente por su ala.

Figueroa demasiado lento en sus jugadas.

Flores tuvo algunas fallas visibles, producto una de ellas el tanto que se produjo en contra de su mismo equipo.

Cáceres evidenció su clase, siendo un defensor eficaz; en resumen compuso la «Conducta».

Cea es tal vez lo mejor que tiene el Acevedo en su defensa. Muy quitador pero un tanto de mal «genio».

Jaegaer, este es un jugador que siempre está en su puesto. Oportunísimo en la quitada del balón.

Moraga es trabajador, empeñoso y aún puede mucho más. Recomendamos mayor entrenamiento y cuidado.

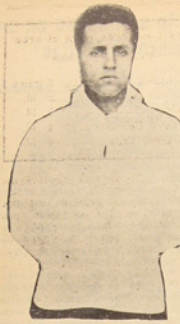

Moraga del «Acevedo» que, con un poco de entrenamiento y cuidado, puede llegar fácilmente a la meta de la consagración



Raúl Cea, que día a día, hace mejores presentaciones en la defensa del club albo

Neira estuvo a la altura de sus compañeros.

Mellado tuvo buen estreno como capitán del cuadro.

Vega un hombre nulo en la línea.

Villalobos fué el mejor hombre de la línea de ataque de los albos. Le felicitamos por la obtención de sus dos tantos hechos en forma impecable.

Riffo hace juego parejo con Villalobos, por lo cual queda dentro de los buenos.

No desentonó en el equipo siendo un jugador batallador.

El arbitraje estuvo correcto.

Las características del partido

Primer cuarto de hora

Se evidencia un ligero dominio de los albos que se posesionan del balón con mayor justeza alcanzando hasta la valla de Garrido en la cual Rivera actúa devolviendo el balón al centro de la cancha.

Figueros pierde una buena oportunidad por offside de Soto.

Villalobos lanza fuera la pelota con fuerte tiro que pasa a escasa distancia del arco de los rojos.

Se anota un tiro esquina en contra del Acevedo interviniendo Flores que coge la pelota lanzándose al suelo.

Primer goal para el Carlos

El primer tanto es obtenido por el Carlos producido por una «pifia» de Cea dentro de la línea de castigo.

Segundo cuarto

Se produce el segundo tanto para el Carlos mediante fuerte tiro de Soto que rebota en la red volviendo al campo de juego la pelota; pocos se aperciben del tanto hecho.

Tercer cuarto de hora

Acevedo no desmaya en sus intentonas y trata de recuperar ventajas. Presiona a la defensa pero ésta se mantiene fuerte en su puesto.

Segundo tiempo

Casi al empezar este período Flores ante un ataque de los Carlos se equivoca y no alcanza a detener el balón haciendose el tercer tanto para el Carlos.

Segundo cuarto de hora

Es el mejor del partido. Hay situaciones apremiantes para el equipo albo. Vega pierde dos oportunidades para perforar la valla de Garrido estando solo frente al arco.

Mellado pierde un tiro de castigo

Una falta en la línea de castigo del Carlos es sancionada, encargándose a Mellado de servir el tiro. Lo hace ajustado pero el árbitro vuelve a hacer oir el silbato, repitiendo el tiro. Esta vez Mellado fracasa y eleva el balón salvándose el Carlos de un tanto seguro.

Villalobos perfora por dos veces la valla de Garrido

Este ágil de la línea delantera se hace presente con dos hermosos tiros al arco que dan por resultado la obtención de dos tantos para los albos. Con esta situación termina el partido con tres tantos para el Carlos y dos para el Acevedo.

Nada pudo el entusiasmo contra aquel conjunto del Manuel Rodríguez

Los del Unión Deportivo quisieron hacer bajar del pedestal al coloso y sólo recibieron una goleada de 5 tantos por 1.

Son tres las victorias resonantes obtenidas por el rápido y dinámico conjunto de los estrellados en las divisiones superiores hasta el Domingo 12 de Agosto.

Tres victorias en que se ha visto elevado el marcador a más de cinco tantos viéndose con esto que el conjunto del Manuel Rodríguez es hoy por hoy un cuadro imbatible dentro de las divisiones superiores.

Los once hombres trabajan tan a conciencia y cada uno dentro del puesto que le corresponde, que ello se traduce en un resultado por demás satisfactorio para el equipo.

Y es que el Rodríguez cuenta con muchachos de mucho amor propio y que han asimilado las muchas enseñanzas y consejos que pueda darle nuestro mejor delantero Francisco Aravena.

Hace algún tiempo, cuando Pancho llegó de su jira por el extranjero, fuimos los primeros en reconocer que el equipo del Rodríguez ganaría enormemente.

Y es que el secreto del éxito reside en el cuidado que ponen sus hombres para presentarse al campo de juego, deseosos de mantener el brillante prestigio conquistado a través de una serie de partidos en que se ha revelado el juego combinado y de remates tan precisos que gusta tanto presenciar.

Hoy es de atracción general ver la programación en que debe intervenir el equipo de los guerrilleros y por esto se alienta a los demás cuadros para que le ofrezcan una lucha en que pueda verse un fútbol atractivo y lleno de hermosas incidencias, tan indispensables para mantener latente el entusiasmo del público.

La línea delantera

Sealls, Fritz, Soto, Aravena y Fritz, formaron un quinteto de ataque de tal precisión el Domingo 12, que la cuenta de cinco tantos por uno es el resultado del insistente ánimo codicioso de sus hombres por batir la red enemiga.

Hasta el segundo tanto puesto por Soto, el juego se mantuvo ligeramente equilibrado y el Unión Deportivo ofreció una lucha que en todo momento se preveía una igualdad de condiciones. Más tarde la obtención de los tres tantos restantes y con un corto espacio de tiempo, sirvió para confirmar la excelente calidad de los muchachos que componen el cuadro de los Aravena.

La línea media

Está con algunas fallas esta línea de media defensa. Aravena en su puesto responde bien pero sus compañeros no están a esta altura.

La defensa

El arquero casi no puede mencionarse, pues las veces que se vió obligado a intervenir lo hizo en forma impecable bien custodiado por los zagueros. Sanhueza, un elemento joven posee un shoot potente y buena colocación, requisitos indispensables para un buen defensor. Lorca continúa siendo el batallador de siempre, muy eficaz en su puesto.

Esto es lo que podemos decir del cuadro de los guerrilleros, sin menoscabar el buen trabajo a que estuvieron obligados los verdes del Unión Deportivo.

El quinteto de ataque

Adoleció de algunos defectos visibles. Demasiada lentitud de la línea de avance del Deportivo y sus pases demasiado largos al arco, dieron la ocasión para que el Rodríguez los pusiera siempre fuera de juego.

Ceballos que actuó accidentado no fué el delantero de otras veces.

La línea media

Estuvo con algunos momentos de juego alto. Y esto fué bien aprovechado por los delanteros negros. Contreras batallador en los comienzos notábase agotado en los tramos finales.

La defensa

Nada pudo hacer ante el avance constante de los delanteros del Rodríguez. Eso sí que pudo evitar una cuenta más alta, pero como aquellos se dedicaron a largar la pelota de todos los lados, tuvo que verse el resultado con la obtención de los cinco tantos para el cuadro de los goleadores.

Pequeñas fases del juego

Los primeros en abrir la cuenta fueron los Rodríguez; esta vez contra todos los deseos Araneda que actuaba de medio se hizo presente con un tirazo que abrió la cuenta a los quince minutos de comenzar el partido.

Segundo goal, por Soto

Diez minutos más tarde se ve a Soto liquidar una situación marcando el segundo goal para el Rodríguez.

Cuadra trata de armonizar la línea de ataque y presionan largo rato al Rodríguez, viéndose un juego bonito y de atracción.

Un tiro esquina cedido en contra de los negros hace peligrar al Rodríguez; una cargada al arquero y se pierde una buena ocasión.

Penal a favor del Deportivo

Unión Deportivo aminora el avance del marcador mediante tiro de castigo en contra de los negros.

Ceballos se encarga de servir el tiro y abre la cuenta a favor de su equipo.

Pancho lanza de lejos

Sorpresivo el tiro de Aravena en campo enemigo. Mientras la defensa espera un pase al puntero derecho, se ve a Pancho despedir la pelota hacia el arco, sorprendiendo al guardameta con el tercer tanto.

Incidente que obliga a que el Deportivo juegue con diez hombres

Se produce un conato de boxeo entre dos jugadores, resultado de lo cual se obliga a salir de la cancha a C. Henríquez. Estimamos que la medida debiera haber sido pareja en este caso; o los dos fuera del campo de juego o ninguno, aún cuando la falta no era para tanto.

Fritz y Aravena marcan el cuarto y quinto goal

Con la caída de dos veces más para la valla del Unión Deportivo, terminó el partido, tantos hechos por Fritz Gregorio y Aravena, cimentándose la fama de goleadores que se han ganado los Rodríguez en la presente temporada.

El arbitraje del señor Garrido adoleció de algunos defectos por demás visibles.



Sealls que hizo su «reentre» contra el Unión Deportivo, actuando bien en su primer partido

Arturo Cousiño y Matías en la primera división

Triunfo del Arturo por dos tantos a uno.

Estos dos cuadros de primera división siguieron interviniendo por la competencia oficial el Domingo 19 de Agosto.

Con mucha preparación, en cuanto a resistencia, se presentaron los equipos señalados, y el juego tuvo sus características en esta forma.

Mucha presión por parte de ambos quintetos, pero sin resultado espectacular para el público.

En el primer cuarto de hora de juego el Arturo se encargó de abrir la cuenta, producto de una buena corrida bien rematada.

Después de este tanto el juego sufre algunas variaciones haciéndose irregular y con algo de brusco, razón por la cual el árbitro se ve obligado a despedir de la cancha a un jugador del Matías.

A pesar de la falta de su medio el Matías le pone gran resistencia a los rayados y tratan de conseguir el empate.

Una falta cobrada al Arturo la sirve el Matías con bonito tiro y con esto se produce el empate, casi al final de la primera etapa.

Lo mismo que en el primer tiempo los cuadros mantienen el juego con un fuerte tren y mucho entusiasmo, actuando el Matías con diez hombres solamente.

Se ve un ligero dominio de parte del Arturo, no obstante lo cual Matías juega con entusiasmo, pues faltan pocos minutos para terminar el partido y no se ve vencedor ni vencido.

A los 42 minutos de juego del segundo tiempo el Arturo logra batir el arco del Matías, finalizando el juego con la cuenta de 2 tantos para el Arturo contra uno del Matías.

El jugador que obtuvo el triunfo para el Arturo fué Uada.

Actividades del "Luis Acevedo"

Ganó en Coronel al «Juventud Comercial Unidos».—Se gestiona la venida del «The Chillian» de Traiguén.— Otras noticias de interés.

Infantiles empató al Rodríguez

Los «pibes» del Acevedo actuaron el Domingo 19 de Agosto, con el Manuel Rodríguez, efectuando un juego sobresaliente, y poniendo un entusiasmo tal que el término del partido los encontró sin abrir cuenta.

El capitán «albo» Iglesias Mardones fué muy felicitado.

La intermedia batió al «Luis Ceusiño»

Un bonito triunfo se anotó la intermedia del Acevedo al batir en gran forma al Luis Cousiño por intermedio de su centro delantero Cecilio Arrigada, que desarrolló un juego sobresaliente, confirmando cada vez más su gran clase y prometiendo mucho para el futuro si se cuida y mantiene su entrenamiento. Dos fueron los goles marcados en forma impecable por Arrigada y en donde los «albos» dominaron en forma acentuada durante los 90 minutos de juego.

Con este triunfo la intermedia pasa a clasificarse como uno de los equipos fuertes de la localidad.

Los «grandes» ganaron en Cerenel

Tres a dos fué la cuenta marcada en Cornel contra el «Comercial Juventud Unidos» de esa localidad, partido que se efectuó en la cancha del Hospital con asistencia de un numeroso público.

Los tantos marcados por el «Acevedo» fueron hechos por Medallo, Riffo y Torres. En la defensa se destacaron José Flores y Cea, el que confirmó una vez más sus notables condiciones de seguero, haciendo un lucido partido. Los demás bién.

Ping Pong en el «Manuel Rodríguez»

Invitados por el «Manuel Rodríguez», hizo acto de presencia en casa de los «guerrilleros» una numerosa delegación del «Acevedo» a fin de dirimir supremacías en Ping Pong y otros juegos.

Actuaron dos equipos, uno de primera y otro de segunda. Iniciada la competencia vióronse jugadas brillantes de parte de los contendores de ambos clubes, ganando finalmente el primer equipo de Ping Pong del Acevedo sobre su fuerte contendor. El segundo partido perteneció al Rodríguez el que acumuló puntos de manera que en cómputo general, sobresalieron los «guerrilleros» estrechamente sobre los «aviadores».

Después de los partidos los visitantes fueron obsequiados con sandwichs y refrescos, dándose término a la reunión cerca de las 23 horas.

El señor G. Pradenas Altamirano, jefe de la delegación del Acevedo, nos encarga dar sus agradecimientos a los representantes de la sección Ping Pong del «Manuel Rodríguez», señores Arosteguy, Fritz y Oliva por las atenciones dispensadas a la muchachada «alba».

El directorio envia su pésame a les socios Oscar Cáceres y Manuel Muñez Peralta

Con motivo del duelo que afecta a los socios señores Oscar Cáceres y Manuel Muñoz, con motivo del sensible fallecimiento de sus señores padres, el directorio acordó enviar una comunicación de pésame por la desgracia que los aflije.

Se gestiona la venida del «The Chillian» de Traiguén

Se han iniciado las gestiones para traer al «The Chillian» de Traiguén, a fin de efectuar el segundo partido por la copa que donara el prestigioso comerciante de esta localidad señor Tomás Tascón.

En caso de ser una realidad la visita de estos caballerosos deportistas, la institución prepararía un interesante programa de festejos.

S. C.

Noticias varias del deporte en general

El segundo equipo del Yale ganó en Carampangue a Independiente

El Domingo 19 el Yale se trasladó a Carampangue con su segundo equipo a fin de actuar contra Independiente de ese pueblo. El juego fué favorable a los visitantes, pues batieron a Independiente por la cuenta de 36 a 28.

La dirección del Yale está empeñada en realizar encuentros en otros pueblos, tales como Concepción, Talcahuano, Chillán, etc., en atención a que no puede ofrecer partidos en nuestra localidad por falta de cancha.

Deportive Juvenil Lota Alto

Este es el nombre de un club de fútbol, formado a base de pequeños jugadores que desean practicar el balompié infantil, para lo cual cuentan con muy buenos deseos.

Ultimamente actuaron contra el segundo equipo del Huracán, logrando empatar después de un reñidísimo encuentro.

En las filas del Juvenil Lota Alto figuran elementos entusiastas tales como Duarte, Perfetti, Sáez, Fierro, Pampaloni, Flores, etc., y es de esperar que continúen adelante, ya que el futuro del fútbol está, precisamente, en los infantiles, elementos que en algunos años más formarán a la vanguardia del deporte local.

Depertista de duelo

El conocido y eficiente defensor del cuadro albo, don Oscar Cáceres se encuentra de duelo.

Ha fallecido su señor padre, que también fué un ell mente que militó por muchos años en el club Manuel Rodríguez, cuando el fútbol lotino estaba en formación.

Por intermedio de nuestras columnas queremos hacer llegar hasta Cáceres nuestra condolencia, como también a su familia.

RELOJERIA BARBIER

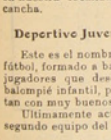

Compré reloj usado, creyendo obtener una ganga, pero que desilusión! al comprobar que nunca anduvo bien a pesar del derroche de dinero en composturas

Compre reloj nuevo en la Relojeria y Joyeria BARBIER

Hay surtido nuevo

GUILLERMO BARBIER W.



Osvaldo Mella, del «Acevedo» que marcó 2 tantos al Unión Deportivo con el preliminar del Domingo 26

Box al aire libre

Ya que no es posible conseguir la realización de espectáculos boxeriles en locales cerrados. Hemos tenido ocasión de ver las gestiones que realiza un grupo de conocidos dirigentes del deporte boxeril para llegar a solucionar este problema ofreciendo al pueblo algunos matches de importancia en locales al aire libre.

Muy plausible la idea en cuestión por cuanto son muchos los componentes de estas actividades que se cuentan en los clubes locales.

Elementos valiosos se están perdiendo por falta de estímulo y necesidad de presentarse ante el público.

Mucho cariño se tendrá por el deporte pero se hace también conveniente realizar algunas veladas boxeriles que levanten el entusiasmo y den el verdadero valor que tiene este deporte en la localidad.

Tanto en la categoría de profesionales como de aficionados podrían llevarse a efecto espectáculos de boxeo, y ya que el tiempo lo está permitiendo es justo llevar manos a la obra cooperando a los buenos propósitos de un grupo de dirigentes que quieren continuar ofreciendo a la afición lotina aquellos memorables matches de los cuales se guarda tan gratos recuerdos.

¿Nuevamente semi-leagues?

Estamos a escasos días de la celebración de nuestro aniversario patrio, y, como todos los años, uno de los números sobresalientes de dichas festividades es la realización de torneos de fútbol en nuestro principal campo de juego.

Pero la afición lotina espera que esta vez se procure como distracción por parte de la Asociación local un buen partido en que intervengan si es posible el equipo seleccionado de Lota o en su defecto un cuadro de potencialidad como los tenemos en la localidad.

Estos partidos de semi-leagues no son del todo eficaces para un acontecimiento como los días 18 y 19 de Septiembre y se hace necesario por lo tanto procurar otra clase de partidos que traigan mayor revuelo en las esferas del deporte.

La competencia de primera división y los partidos de intermedia, etc., son suficientes para mantener latente el entusiasmo durante el resto del año, mas no son suficientes para atraer público en unas fiestas como la que indicamos.

Concepción se prepara para traer buenos equipos de la capital haciendo algunos sacrificios, lo que no es posible conseguir en Lota y solamente las buenas intenciones de uno o dos clubes locales han hecho entusiasmar a la afición ante las probabilidades de presentar algún espectáculo en los campos lotinos.

Sin embargo nos encontramos con algunas dificultades para conseguir este objeto y los numerosos partidarios del deporte del balompié concurrirían a otros pueblos para tener oportunidad de ver la realización de buenos encuentros con la intervención de los mejores jugadores del país.

Al aparecer nuestro periódico queremos hacer llegar hasta nuestros dirigentes nuestra palabra y conseguir que durante las fiestas que se aproximan nos ofrezcan un buen partido en condiciones esenciales para hacer que nuestros muchachos progresen más aprendiendo algunas enseñanzas que sólo pueden darnos los que practican otra clase de fútbol.

Les 5 mejores para el arco

PRIMERA DIVISION

Francisco Aravena	6 goles
Enrique Acosta	5 id.
Pedro Soto	5 id.
Erasmo Ceballos	4 id.
Gregorio Fritz	4 id.

Canchas para basquetbol

El deporte del basquetbol, que tantos adeptos cuenta en la localidad, se encuentra en una situación delicada por cuyo motivo no se han visto aquellos tradicionales encuentros que tanto entusiasmaban a la afición.

Los basquetbolistas no tienen cancha propia y el Club Yale, que reune en Lota lo mejor de los cesteros, procura arbitrar cuanto medio está a su alcance para conseguir un terreno en que desarrollar sus actividades.

Esto ha hecho que el deporte en referencia haga crisis en el presente período, pues es indispensable, y, más que esto, imprescindible contar con un terreno que sirva de atracción a los numerosos adeptos del basquetbol.

Hay algunos terrenos de propiedad privada y otros fiscales que podrían servir para el objeto indicado, y con esto tendríamos la oportunidad de darlo más auje a este entretenimiento, pero sólo ha quedado en gestiones no lográndose llegar a un acuerdo de parte de algunos dirigentes.

Entretanto el deporte continúa estacionario, lo que no es posible en una falange tal de aficionados que llega a más de cien personas que practican con todo entusiasmo en esta rama deportiva.

Juan de Dios López

Allá por la mocedad fuimos amigos de este deportista. El popular «Pica» fué sin lugar a dudas el mejor puntero izquierdo de la selección lotina. Y a su modestia agregaba la valentía y amor propio por defender los colores de su pueblo en tantos matches de resonancia. Militante hasta su hora postrera en el equipo del Carlos Cousiño, hoy ha desaparecido del mundo de los vivos y un justo y merecido homenaje le rindieron sus compañeros del equipo rojo en una oportunidad única. Mientras las lágrimas consuelan a los suyos hacemos presente en estas líneas el recuerdo del que fuera un deportista de verdad.

Hasta su familia nuestra condolencia.

BALCONES FLORIDOS

Siguiendo el vaivén natural de la vida, el invierno cede su paso a la primavera.

Los tristes pensamientos de los días nublados huyen de los seres como si temieran a los primeros rayos del sol de primavera, y así como la naturaleza despierta de su letargo universal y se cubre de verdor, los corazones se animan y alegres pensamientos acuden a las almas.

Es esta la época que aprovechan las buenas dueñas de casa para hacer sus plantaciones domésticas; los

hermosos helechos, las bellas hortensias, los claveles y otra infinidad de lindas plantas que se cultivan perfectamente en maceteros, constituyen un motivo espléndido para adornar los balcones que son el orgullo de la población de Lota.

Aún los cardenales, cuidados por una mano hacendosa, dan variedades que deleitan la vista.

La Compañía, en su deseo de estimular el arreglo de los balcones, tiene establecidos premios mensuales que cualquiera dueña de casa puede alcanzar con sólo preocuparse del arreglo de sus flores.

Señora dueña de casa: si su balcón está adornado diríjase Ud. a la Sección «Servicio Social» del Departamento de Bienestar, segundo piso, donde se le atenderá todos los días a las 5.30 P. M.

Visoc.

Funerales del ex-profesor de la escuela parroquial señor Juan Solomiac

Después de una prolongada vida que consagró a la instrucción de los niños católicos, en Santiago y Lota, y al comercio, dejó de existir el señor Juan Solomiac que por largos años perteneciera al magisterio de la escuela San Juan de la parroquia de este pueblo.

Sus funerales se llevaron a efecto el Lunes 27 de Agosto, oficiándose una Misa de Requem por el descanso de su alma, a cargo del cura párroco señor Albano Fitz, y acompañado por los coros del Colegio Santa Filomena.

Acompañaron al cementerio numerosos amigos del extinto y un grupo de alumnos de los cursos superiores del Colegio San Juan, con su profesor señor Toro.

Movimiento de tesorería del Sindicato de Obreros del Establecimiento de Lota, correspondiente al mes de Julio

Movimiento de Caja correspondiente al mes de Julio de 1934.

Saldo del mes anterior	$ 7,050.60
Entradas por cuotas	» 7,263.—
Total	$ 14,313.60

Salidas

Auxilio a enfermos	$ 2,884.—
Gastos de oficina (sueldos, útiles de escritorio, diarios y revistas	» 1,269.10
Subvención a sociedades deportivas	
Subvención a sociedades mutualistas	
Cuotas Mortuorias	» 2,400.—
Total salidas	$ 6,553.10
Saldo para el otro mes	$ 7,760.50

Enfermos atendidos en el mes 381.

Víctor L. Salgado, tesorero.

Tiro al Blanco entre reservistas se efectuará en Concepción para el 12 de Octubre

Los premios. — Se darán facilidades para el entrenamiento.

La Dirección de Reclutamiento y Tiro Nacional ha organizado una serie de competencias a lo largo del país entre los reservistas.

A los de Lota les corresponderá actuar en Concepción para el 12 de Octubre, por lo cual se cita a entrenamiento los días Domingos de 10 a 12 y de 14 a 16 horas. Se facilitará munición y armamento.

Los premios serán los siguientes: Primer premio $ 200 y un diploma; segundo $ 150 y diploma; tercero $ 100 y diploma; cuarto una medalla de plata; quinto una medalla de cobre; 6.o, 7.o, 8.o, 9.o y 10.o un diploma.

EL SOL

El diámetro del sol es de 864,100 millas, 1.390,607 kilómetros, o sea 109.1 veces el diámetro de la tierra.

La distancia media entre el sol y la tierra es de 92.897,400 millas (149 millones 500 mil kilómetros). Un tren a la velocidad de 60 millas (96½ kilómetros), por hora, demoraría 175 años para recorrer esta distancia.

La luz del sol demora 449 segundos en llegar hasta nosotros.

La densidad del sol, establecida mediante la división de la masa por el volumen, es de aproximadamente una y media veces la del agua.

Se calcula que la temperatura media del sol es de 12,000 grados Fahrenheit.

Si se permite que la luz del sol caiga sobre un espectroscopio, se observará que forma un espectro brillante continuo compuesto de todos los colores del arco iris, cruzado por líneas obscuras. En esta forma se ha comprobado que la mayoría de los elementos que tenemos en la tierra, como ser hierro, sodio, cobre, etc., se encuentran también en el sol.

La capa exterior de la atmósfera del sol se compone principalmente de hidrógeno y helio.

La característica más interesante de la superficie del sol es la presencia de las manchas obscuras solares. Estas son regiones obscuras, semejantes a nubes cuyo diámetro varía entre 500 y 50,000 millas, siendo algunas visibles a simple vista, con la ayuda de un vidrio ahumado.

La duración de una mancha es breve, por lo general de uno a cuatro días.

El número de manchas varía considerablemente de año en año, y muestra una periodicidad de aproximadamente once años.

EL AHORRO

Una definición muy sencilla del ahorro dice: "Ahorrar significa guardar pequeñas o grandes sumas de dinero con el fin de formar un fondo que permita a su dueño gozar de él en cualquiera circunstancia de la vida".

Antiguamente algunos comerciantes de buena voluntad recibían estas imposiciones de dinero sin procurar ninguna garantía a los imponentes y por lo general desaparecían de la noche a la mañana, llevándose el dinero de muchos pobres.

Hoy día existen las Cajas de Ahorros que son grandes instituciones que giran con muchos millones de pesos, garantizadas por el Estado en caso de cualquier emergencia, y que inspiran por lo tanto plena confianza al público.

Es allí donde debe dirigirse toda persona que desee ahorrar: deposita en ella su dinero y en cambio recibe una libreta en que está escrita la cantidad que ha entregado.

Esta libreta es de color negro cuando el dinero se puede retirar el día que se desee y de color rojo cuando sólo se puede retirar en plazos de seis meses.

Existe el caso muy corriente de trabajadores que por uno u otro motivo les toca recibir cuantiosas sumas de dinero y con muchos rollos de billetes en el bolsillo recorren las calles de Lota Bajo dispuestos a gastarlos con sus amigos y como es mucho, a veces se lo roban y es muy poco lo que llega al hogar.

Lo primero que hay que hacer es ir a la Caja de Ahorros y depositar allí ese dinero, dejando en sus manos lo indispensable para sus gastos.

En seguida puede ir retirando de la Caja sumas pequeñas a medida de sus necesidades.

Este concepto del ahorro deben tenerlo los padres para poderlo inculcar a sus hijos.

Se puede ahorrar desde veinte centavos en la confianza que al cabo de algún tiempo se verá el beneficio.

Por su parte la Compañía ayuda también a impulsar esta costumbre del ahorro, pues en la Maternidad, al salir la madre, se le proporciona a su hijo una libreta con un peso con el fin de que los padres continúen haciendo imposiciones mensuales, aunque sea de veinte centavos. Después de algunos años el niño tendrá ya un fondo suficiente para costearse su educación.

Padres de familia: enseñad a vuestros hijos al hábito del ahorro y empezad por hacer vosotros mismos dignos propagandistas de él.

Visoc.

SERVICIO METEOROLÓGICO DE LOTA ALTO

Observaciones registradas hasta el 25 de Agosto de 1934 y su comparación con el año anterior en igual lapso de tiempo.

TERMOMETRIA

Temperatura	A la sombra 1933	A la sombra 1934	Cielo descubierto 1934
Máxima del año	28°	28°	35°
Mínima del año	-0.5°	-0.5°	-2°

HIGROMETRIA

Humedad del aire	1933	1934
Máxima del año	96	93
Mínima del año	33	34

BAROMETRIA

Presión atmosférica	1933	1934
Máxima del año	773	776
Mínima del año	755	753

PLUVIOMETRIA

Milímetros de agua caida	1933	1934
Total hasta la fecha	702.2	916.7
Total en el año	882.8	

AGUA CAIDA EN 1933 Y EN LO QUE VA CORRIDO DEL PRESENTE AÑO

	1933		1934	
Enero	79.5	milímetros	2.3	milímetros
Febrero	5.0	„	13.9	„
Marzo	41.6	„	40.6	„
Abril	81.0	„	65.5	„
Mayo	120.5	„	219.8	„
Junio	181.4	„	348.7	„
Julio	71.6	„	177.6	„
Agosto	123.9	„	48.3	„
Septiembre	65.9	„		
Octubre	78.8	„		
Noviembre	7.6	„		
Diciembre	26.0	„		
TOTAL	882.8	„	916.7	„

Hora de la plea y bajamar en el puerto de Lota, durante el mes de Septiembre de 1934

Arreglada a la Hora Oficial

Fecha	PLEAMAR	BAJAMAR	PLEAMAR	BAJAMAR
1	2.55 A. M.	9.07 A. M.	3.35 P. M.	9.47 P. M.
2	4.13 „	10.25 „	4.53 „	11.05 „
3	5.30 „	11.42 „	6.07 „	—.— „
4	6.37 „	—.19 „	7.03 „	—.49 „
5	7.24 „	1.15 „	7.45 „	1.36 „
6	8.05 „	1.57 „	8.23 „	2.17 „
7	8.42 „	2.35 „	8.58 „	2.54 „
8	9.13 „	3.10 „	9.28 „	3.25 „
9	9.42 „	3.40 „	9.58 „	3.54 „
10	10.12 „	4.10 „	10.28 „	4.24 „
11	10.43 „	4.40 „	11.— „	4.55 „
12	11.26 „	5.12 „	11.35 „	5.38 „
13	11.54 „	5.47 „	—.— „	6.06 „
14	— 13 „	6.25 „	—.36 „	6.48 „
15	1.02 „	7.14 „	1.31 „	7.43 „
16	2.05 „	8.17 „	2.46 „	8.58 „
17	3.12 „	9.24 „	4.17 „	10.29 „
18	5.03 „	11.15 „	5.46 „	11.58 „
19	6.27 „	—.— „	6.58 „	—.39 „
20	7.24 „	1.10 „	7.49 „	1.36 „
21	8.13 „	2.01 „	8.35 „	2.25 „
22	8.55 „	2.47 „	9.13 „	3.07 „
23	9.31 „	3.25 „	9.50 „	3.43 „
24	10.08 „	4.02 „	10.26 „	4.20 „
25	10.44 „	4.38 „	11.04 „	4.56 „
26	11.24 „	5.16 „	11.44 „	5.36 „
27	—.— „	5.56 „	—.05 „	6.17 „
28	— 26 „	6.38 „	—.52 „	7.04 „
29	1.19 „	7.31 „	1.48 „	8.— „
30	2.21 „	8.33 „	2.57 „	9.09 „

La Opinión

PUBLICACION DE LA COMPAÑIA CARBONIFERA E INDUSTRIAL DE LOTA

INFORMACIONES Y FOTOGRAFIAS DE LOTA, CORONEL Y CURANILAHUE

Año X — Lota Alto, 1.º de Octubre de 1934 — Núm. 268

BIBLIOTECA NACIONAL DE CHILE — DIARIOS, PERIODICOS Y REVISTAS CHILENAS

LA TRADICION PROFESIONAL

Un número del programa de las Fiestas Patrias en el Establecimiento de Lota, lo constituyó la entrega de diplomas e insignias a los Mayordomos que habían acreditado su competencia en Primeros Auxilios a los Accidentes en el trabajo.

Recibieron estos diplomas treinta y seis Mayordomos, cuyos nombres y fotografía publicamos en otras columnas.

Durante este acto usó de la palabra el señor Gerente de la Compañía, y explicó con ejemplos concretos la amplia bsse de progreso y mejoramiento en su profesión, que seguramente encuentran los que se dedican con debida constancia a una ocupación determinada.

La experiencia de muchos seguros industriales y mineros, especialmente en Inglaterra, Francia y Alemania, ha demostrado que la mejor organización del hogar y el mayor confort y holgura en las familias obreras, se obtiene cuando éstas se especializan en un oficio, profesión o arte, y, de padres a hijos, van perfeccionando y acreditando su capacidad para hacer bien el trabajo a que se dedican.

Al contrario, se han observado verdaderas catástrofes familiares, en el sentido de la desorganización del hogar y de ruina de sus medios de subsistencia, cuando se abandona la ocupación tradicional y se inician aventuras en otras actividades desconocidas.

La permanencia de los miembros de las familias obreras en su propia localidad, aplicados a mejorar su instrucción y competencia en los trabajos mineros o sus derivados, se practica en Lota con éxito creciente, desde la fundación de la Compañía.

Muchos ejemplos podrían citarse de progresos efectivos en los hogares, mediante la lealtad y afecto a la labor de los antepasados.

Lo que corresponde ahora, es perseverar en estos propósitos y mantenerse fiel a la industria que nos sustenta y a la tierra en que hemos nacido.

Un viejo lotino.

Inscripción de los hijos en el Registro Civil

La ignorancia es causa de errores.

Mis lectores han de prestar atención a las palabras que encabezan estas líneas, y seguirme en las indicaciones que procuraré hacer en la forma más clara y breve para que sirvan de norma a los padres de familia, que por ignorancia no cumplen con el deber cívico de inscribir a sus hijos en el Registro Civil, o que lo hacen tardíamente acarreándose para más tarde consecuencias funestas.

Para hacer la inscripción, la ley concede un plazo fatal de SESENTA DIAS contados desde el nacimiento.

Pasado este plazo, la inscripción debe hacerse POR ORDEN JUDICIAL, para lo cual basta con dirigirse a la Oficina del Registro Civil donde se dan a los interesados todas las facilidades del caso. Es indispensable para este trámite presentar dos testigos con carnet.

Nunca debe inscribirse un niño con menos edad de la que tiene, porque este hecho, insignificante a primera vista, le significará para más tarde un tropiezo en cualquiera circunstancia de su vida.

Se ha presentado el caso en la Oficina de Bienestar en que, existiendo una situación angustiosa en una familia, el hijo mayor no ha podido ser admitido en el trabajo, porque su inscripción en el Registro Civil lo hace aparecer con trece años cuando en realidad tiene dieciséis.

Esto sólo puede remediarse con un trámite judicial que ordena la rectificación de la partida de nacimiento, lo que demanda gastos y molestias a los interesados.

La inscripción de los hijos en el Registro Civil DENTRO DE LOS SESENTA DIAS es obligatoria para todos los padres, sean éstos casados legítimamente o no.

En el caso de no ser casados, la inscripción DEBEN HACERLA AMBOS, sin que esto signifique un compromiso, pues quedan tan libres como antes; es un deber que cumplen para con su hijo y nada más.

El hijo nacido en adulterio debe ser inscrito en el Registro Civil POR SUS PADRES, pero nunca como legítimo en la libreta de matrimonio de alguno de los dos, porque es un hecho que la ley prohibe.

Padres de familia: acercáos a la sección «Servicio Social» del Departamento de Bienestar para cualquiera consulta que deseéis hacer en este sentido, y será una satisfacción para mí poder comprobar que os interesáis por un asunto de tanta trascendencia y que afecta tan directamente a vuestras familias.

Horas de Oficina: de 9 a 10 A. M. y de 4.30 a 6.30 P. M.

LAURA DE ROSEMARY,
Visitadora Social.

COLABORACION

Feriados legales

Muy aplaudida ha sido la actitud del Sindicato del Establecimiento de Lota, al solicitar que el feriado de fiestas patrias no alcanzara, en nuestro pueblo, hasta el día 20 de Septiembre.

Y más aplaudida será la actitud cuando nuestros congresales se dejen de estar regalándonos con feriados a priori, haciéndonos pasar ante los extranjeros como el pueblo más holgazán de la tierra.

No hay derecho, señor Director, por cuanto los trabajadores de las minas, que somos, debemos trabajar para comer y el que no trabaja no come, como dijo alguien. De manera que no deben dictarse tantos días de holgazanería que van directamente en contra no sólo de la clase trabajadora sino que del comercio, minería e industrias en general.

He oído decir que son millones de pesos que se substraen a la economía nacional el hecho que el país paralice sus actividades económicas y no comprendo entonces cómo los representantes del pueblo pueden autorizar la ociosidad obligatoria.

El pueblo, señor Director, necesita más que nunca en estos tiempos de enormes carestías en los artículos de primera necesidad, del salario diario y de desear sería que en lo sucesivo los congresales se abstuvieran de dictar feriados legalizados en forma tan inoportuna, por cuanto, así lo comprendo, no es hacerle ningún favor al país.

Doctor MELLIBOVSKY

Atiende al público en Monsalves 68

MEDICINA INTERNA

Consultas de 15 a 18 horas

Por lo demás, considero que para honrar a la Patria en su gran día, no se precisa parar a los cuatro millones de chilenos, durante cuatro o cinco días, ya que con uno o dos, como se había establecido, es suficiente para recordar a los que sacrificando sus bienes, su tranquilidad, y lo que es más caro, sus familias, fueron a los campos de batalla a ofrendar en el sagrado altar de la patria sus vidas generosas por darnos una patria libre y honrada que es el orgullo de los que trabajamos en esta tierra querida.

Para terminar esta colaboración sobre feriados legales, que estimo que el señor Director me hará el favor de publicarla, voy hacer un recuerdo a las frases con que algunos extranjeros (testigo soy de ello) manifiestan sus opiniones sobre los obreros chilenos: Dicen, que nosotros amamos el San Lunes, que somos flojos, que para tirar una palada de tierra, tenemos primero que encender el cigarrillo, mirar para el cielo, etc., y en seguida obrar. Entonces, si somos flojos, es necesario que nuestros representantes no nos den tantos días de asueto para que así tanto dar en el yunque, nos habituemos al trabajo y no nos hagamos acreedor a las palabras con que nos regalan, personas de otras tierras.

Saluda al señor Director.

JOSÉ H. REYES AGUILERA,
obrero minero.

ECONOMATO
DE LA
Compañía Carbonífera e Industrial de Lota

LA FUENTE DE SODA

Ofrece: Refrescos al hielo, preparados con jarabes en limón, piña, durazno, grosella, naranja, granadina, etc. : : : : :

LECHE HELADA

H E L A D O S

Pastillas Café con Leche, de goma, menta, violeta, chocolates, bombones varias clases, etc., etc. : : : : : : : : : :

EL JEFE

8oc. IMP. Y LIT. "CONCEPCION" — Freire esq. Castellón — Casilla 57 C. — Concepción — 1934

Por la Escuela Superior N.º 8

Sus actividades.—Lo que nos dice su directora

Deseosos de conocer la labor desarrollada por la Escuela Superior de Niñas N.º 8 de la localidad, durante los cinco años que ha estado a cargo de la señorita Josefina Bastidas Montero, nos hemos acercado a la dirección del establecimiento en busca de datos destinados a ilustrar a nuestros lectores sobre las actividades docentes de este plantel.

La señorita Directora nos recibe amablemente y con la gentileza que le caracteriza, nos conversa sobre el motivo de nuestra entrevista.

Me hice cargo de la Escuela nos, dice la señorita, el 2 de Septiembre de 1929. La Escuela estaba bien tenida; mi antecesora era activa, pero cada cual tiene su manera de apreciar los problemas de carácter pedagógico, por lo cual subrayé desde luego lo que era preciso atender. Inicié mi labor, organizando los cursos, conforme a mi experiencia escolar; para solucionar el problema de los repitentes, infiltré mayor espíritu de solidaridad, de cooperación y de ayuda mutua entre las alumnas.

Cursos seleccionados

Fué mi preocupación indagar las causas, agrega la señorita Directora, sobre el problema de los repitentes, y al respecto hube de luchar contra espíritus rutinarios aherrojados por la dejadez, tan común en nuestro pueblo; pero se triunfó, pues las madres de familias correspondieron a las insinuaciones de la Escuela, de manera que fué dable en 1931, bajo la dirección de la profesora señorita Adelina León, iniciar el primer curso que sigue sus estudios en forma normal; los posteriores si guen por igual sendero.

Hoy con mayor penetración social pedagógica, se ha iniciado un curso de primer año seleccionado psicológica y cronológicamente, y cuyo éxito depende en su mayor parte del factor maestro, que en la actualidad debe ser muy diferente del antiguo «dómine». Hoy por hoy la tarea del profesor es amplia y delicadísima; debe iniciar al futuro ciudadano en soluciones de problemas actuales a fin de que pueda resolver lo que se presente en el porvenir. Ya no nos basta atenernos al antiguo concepto de educación, sino que debemos de desarrollar los tesoros y posibilidades del niño, con el intento de prepararlo para una vida mejor.

El niño ante todo

Dos principios informan la tarea del maestro: la educación y la salud del niño, y toda la labor descansa en éste, mirando en su constante avance hacia el porvenir. En mi concepto, nos dice la señorita Josefina Bastidas, merece más atención y cuidado el niño que viene al mundo, el escolar que marcha hacia el futuro, y no el adulto que ya tiene su puesto en el panorama social. Es por esto que dejé las escuelas vespertinas y nocturnas para obreros a las instituciones sociales de la localidad, y dediqué todas mis energías a la escuela diurna, cuya matrícula ha aumentado de tal modo, que hoy la Escuela, tiene nueve cursos en vez de siete, que tenía al hacerme cargo del establecimiento.

Toda la labor del profesorado se desarrolla sólo de día, con lo cual creo haberle aligerado la carga y dado oportunidad para preparar mejor sus trabajos en forma que sean más eficientes.

En cuanto a la educación e instrucción, se imparte según las normas fijadas por la superioridad del servicio. Diferencias en materia de enseñanza entre niños y niñas, no hay, sino en uno u otro aspecto de enseñanza manual de acuerdo con el sexo.

Niñas vigorosas, nación vigorosa

Y para referirme a nuestras niñas, puedo decirles, que la mujer que debe actuar como hija, esposa y madre, y que puede sentar plaza en el campo de la ciencia y del arte, de la industria y del comercio, en diversos oficios y profesiones y ahora también en el escenario veleidoso de la política, la mujer, digo, debe prepararse para la existencia social. Pero ante todo, y por sobre todo, prima el cuidado de la salud, sin la cual son vanos y estériles nuestros esfuerzos, se frustran nuestros anhelos y fracasan nuestros proyectos.

Compenetrada de este primordial deber, fundé el 12 de Octubre de 1929, la Cruz Roja Juvenil, cuyos ideales son bien conocidos: conservación de la salud, atención a los débiles, accidentados y enfermos, y en general todo aspecto relacionado con la vida fisiológica, moral e intelectual de las educandas.

La visión diaria de los niños deformes, raquíticos y desnutridos me indujo a proponer y presentar a la Junta de Auxilio Escolar, un proyecto con el presupuesto de gastos para establecer el Almuerzo Escolar, el cual se estableció en la Escuela de Niñas No. 8 y del que participan alumnos de todas las Escuelas de la localidad. Hay en la comuna dos centros urbanos y dos rurales, que proporcionan almuerzo a los escolares.

Ha atendido la Escuela a mi cargo en forma especial a los raquíticos y débiles, proporcionándoles bacalao y una tacita de consomé a las 10 horas; esto gracias a la generosidad de nuestros cooperadores del ramo de abasto.

Esta sección del profesorado no tiene descanso, por cuanto nuestros ideales son vigorizar a nuestras niñas, llamadas a ser las madres del mañana, y por tanto las plasmadoras de la vitalidad de nuestra raza. Tengamos niñas fuertes y vigorosas y tendremos también en el futuro una nación fuerte y vigorosa.

Hay también entre las alumnas, sociedades que desarrollan ideales de cultura, de cooperación y de ayuda mutua. Entre éstas, las más importantes son: el Centro «Gabriela Mistral», fundado con anterioridad, y Cooperativas organizadas posteriormente y cuyos fondos procuran cada año viajes de estudios y solaz a Concepción. Este año las alumnas dirigen su vista a una ciudad más distante.

Cuarto grado vocacional

Es mi anhelo conseguir para esta Escuela, un cuarto grado vocacional y creo que con ello habríamos dado un gran paso en pro de la preparación para el manejo del hogar y también para el desempeño de algunas profesiones propias del sexo.

Tenemos actualmente un curso de dactilografía, redacción comercial y principios de contabilidad, para aquellas niñas que deseen ocuparse en el comercio.

A la educación física se le da especial importancia y cada curso tiene sus clubes de deportes o de rondas.

El personal es idóneo, experimentado y secunda en todo momento las iniciativas de la Directora, y, termina diciéndonos la señorita Josefina, «con personas activas y de buena voluntad, se marcha con paso firme hacia el ideal. La labor docente se desarrolla en medio de la mayor armonía y eficiencia».

Nos retiramos agradecidos de la señorita Directora por la gentileza con que nos atendió y le deseamos felicidad y éxito en su carrera profesional, felicidad y éxito que también deseamos para el profesorado y alumnas.

A.

Calles convertidas en inmundos basurales

Este es el verdadero calificativo que debe merecer la calle Condell de nuestro pueblo. No se sabe realmente quién ha podido autorizar que la gente de un conventillo cercano al Pabellón Lanchero, arroje cuantas inmundicias puedan juntarse al centro de la calle, presentando el aspecto más desgraciado que pueda concebirse.

Este receptáculo de inmundicia pública, debe terminar, si es que no se desea que precisamente en este sector se inicie quizás que mortífera epidemia.

La I. Municipalidad obtendría por infracción a la higiene pública una buena entrada si aplicara el reglamento a esta gente que no titubea en transformar una calle céntrica de Lota, situada a una y media cuadra de la Plaza de Armas, en un basural inmundo en donde pululan en tropel, chanchos, perros, aves, etc., todo un excéntrico jardín zoológico.

Nuestras autoridades deben ser severas en este sentido o en su defecto dar facilidades al vecindario que sostiene con su dinero a las instituciones públicas a fin de que las basuras sean depositadas en los carretones especiales para este servicio y si los que existen no alcanzan a efectuar este trabajo de limpieza, que se aumente la dotación de estos vehículos, antes de seguir soportando la vergüenza que significa que una calle central se haya transformado en un lugar digno de la calle Caupolicán, por ejemplo.

UN VECINO.

Los baños calientes

Los baños calientes usados solos, son, generalmente, impropios.

Muchas personas, la mayoría tal vez, encuentran que produce un efecto enervante, y que es necesario tomar precauciones para no exponerse al aire frío, o a una corriente de aire.

Estos defectos, sin embargo, pueden evitarse tomando en seguida de un baño caliente, una ducha de agua fría, o una zabullida en agua fría también, seguida de una rápida friega o masaje. La ducha fría debe ser de corta duración: 8 a 12 segundos.

Se notará inmediatamente una saludable reacción y entonces no habrá que temer a los resfriados ni al aire frío.

Este procedimiento puede recomendarse como la forma de baño más útil y benéfica para la gran mayoría de las personas.

Hay sin embargo, personas a quienes esta forma de baño les causaría un resfriado por no tener costumbre o por no ser lo bastante ágil para friccionarse rápidamente, entonces lo mejor que se les puede recomendar es que se bañen sólo con agua tibia (no caliente).

El baño caliente llena las necesidades de limpieza más eficazmente que el baño tibio, y la impresión de la ducha fría, no es tan penosa, para muchas personas, cuando se toma inmediatamente después que la piel se ha calentado completamente.

La casa de baños de Lota Alto, tiene tinas para baños calientes y su correspondiente ducha de agua fría, y están a disposición del personal de obreros de la Compañía y sus familias, durante todo el día.

A. RAMÍREZ B.

"LA CASA CHICA"

DEPOSITO DE LANA PARA TEJER

Le ofrece en este mes GRANDES REBAJAS que Ud debe aprovechar en su beneficio.

Consulte nuestros precios sin compromiso alguno y se convencerá.

Hilo 80 yardas sólo a $ 0.50 la carretilla.
Hilo de 200 yardas a $ 1.— la carretilla.
Hilo marca «Cadena» de 200 yardas a $ 1.20 carretilla.
Agujas de victrola a $ 1.20 paquete de 100 agujas.
Medias mercerizadas con flecha «San Jorge» a $ 3.80 el par.
Medias finas sólo a $ 6.— el par.
Calcetines fantasía seda a $ 3.60 el par.

En existencia agujas marca «Victor» y «Brunswick»

No olvide de visitar LA CASA CHICA, Comercio 642, que tiene gangas para todos. Es la hora oportuna y no deje de aprovechar nuestra EFECTIVA REBAJA.

Victor Rodríguez S.

CRONICA LOCAL

DON AMBROSIO AZÓCAR PEÑA

Ha bajado a la tumba después de una vida laboriosa y consagrada enteramente a la enseñanza, el señor Ambrosio Azócar Peña que desempeñara en nuestro pueblo y durante varios años la dirección de la escuela «Matías Cousiño».

Llegó a Lota prestigiado por sus excepcionales aptitudes de maestro; pues había tenido el orgullo de pertenecer a las primeras falanges de educadores de la primera Escuela Normal que se estableciera en la capital de la República, por allá por el año 1868.

Egresado de aquel plantel educacional, el señor Ambrosio Azócar Peña fue nombrado inmediatamente Director de la Escuela Elemental N.º 4 del pueblo de Nacimiento, para ser trasladado después a su pueblo natal, Arauco, a la Escuela N.º 1.

En el año 1889 participó en el primer Congreso Pedagógico organizado en Chile, auspiciado por el Gobierno del malogrado Presidente de la República don José Manuel Balmaceda, el gran impulsador de la instrucción primaria en nuestro país.

En 1898, después de una improba labor educacional de 30 años, el señor Azócar se acogió a la jubilación concedida por el Gobierno en los momentos en que ocupaba la dirección de la Escuela de Elqui.

Tomó un corto descanso y no pudiendo permanecer inactivo y sintiendo más que todo la nostalgia de las aulas, emprendió nuevamente la ruda tarea de la enseñanza, pero esta vez en los planteles educacionales de carácter particular.

He aquí cuando el Establecimiento de Lota, solicitó sus servicios profesionales para dirigir la Escuela «Matías Cousiño», tocándole en suerte educar a varias generaciones más.

El peso de los años obligó a este digno maestro de vitalidad asombrosa, a abandonar su puesto después de haberse dedicado por 20 años más a la instrucción de la niñez.

Cuando compartía el descanso en medio de los suyos, dentro de una apacible tranquilidad, la muerte lo ha sorprendido cruzando el umbral de la noche interminable de la eternidad. Dejó un hogar bien puesto, sus hijos siguieron su ejemplo dedicándose a la docencia; uno de ellos es sobradamente conocido de nuestro pueblo, pues dedicó sus desvelos a los hijos de la localidad por espacio de varios años, otro actúa en la Enseñanza Secundaria, habiendo sido un alumno distinguido del Pedagógico, siendo después enviado por el Gobierno a Méjico a observar las nuevas normas Pedagógicas implantadas en aquel gran pueblo, formidable impulsador de la instrucción primaria entre sus masas.

Rodeado de hijos así, el señor Azócar deslizó su vida en un ambiente de alta satisfacción del deber cumplido, entregando su alma a Dios, con la sonrisa de los justos y con la conciencia tranquila de haber sembrado y cosechado los frutos inestimables de una vida entregada al trabajo y al bien de sus semejantes.

C. PABLAZA

Caracteres especiales adquirió en nuestro puerto la celebración de las festividades patrias

Hubo animación y entusiasmo en todos los sectores

En Lota Alto

La población amaneció engalanada con la bandera nacional puesta en los frontis de las casas y pabellones, dejándose oír momentos más tarde los armoniosos acordes de nuestra Canción Nacional, ejecutada por la banda instrumental de la Cía. que asistía a las 8 horas al izamiento de la bandera en el Cuartel de la Tenencia de los Carabineros de Lota Alto, acompañada por las escuelas de la Cía. las que cantaron nuestro Himno con toda corrección, mientras las tropas rendían los honores de ordenanza al pabellón nacional.

Después de este acto, la banda recorrió las calles de la población hasta la plazuela central para dirigirse después a Lota Bajo con las escuelas y sociedades obreras a fin de participar en el acto cívico preparado por las autoridades del pueblo.

Al frente del Cuartel de Carabineros se inició el acto patriótico, con asistencia de las autoridades, altos jefes de la Cía., escuelas públicas, particulares, sociedades mutualistas y deportivas, Cuerpo de Bomberos y Scouts, las que después de haber oído los diferentes números del programa, entre los que cabe mencionar la conferencia alusiva al acto desarrollada por el Teniente de Carabineros señor Noé Hernández, se prepararon para desfilar ante las autoridades, haciéndolo con toda gallardía mientras la banda del municipio ejecutaba una brillante marcha militar. Al paso de la instituciones de Lota Alto, le tocó su turno a la banda instrumental del Establecimiento que se distinguió por la óptima impresión que causó entre el numeroso público que se dió cita a este número inicial de las festividades.

El Tedéum en la Iglesia Parroquial

A las 11 horas se cantó el Tedéum en acción de gracias por la independencia nacional, y que estuvo a cargo del cura párroco Rvdo. Padre señor Albano Fritz.

Las diferentes naves de la Iglesia Parroquial se encontraban profusamente engalanadas con los colores nacionales y pontificios. A la hora del Evangelio un sacerdote de la congregación de los Padres Escolapios pronunció una brillante oración patriótica, que hizo vibrar a los asistentes, de intenso amor patrio.

Asistieron las autoridades presididas por el Primer Alcalde de la Comuna don Nicanor Astorga, altos jefes de la Compañía, y cuanto tiene de distinguido nuestro mundo social y religioso.

Los coros estuvieron a cargo de la Schola Cantorum del Colegio Santa Filomena que dirige la Rvda. Madre Manuela.

A las 10 horas se realizó en el Stand de Tiro al Blanco del Club «Luis Cousiño» el certamen entre las sociedades y clubes deportivos de la localidad

Seis delegaciones de tiradores, representando a las siguientes instituciones, participaron en el certamen auspiciado por el Club de Tiro «Luis Cousiño»: Cuerpo de Bomberos, Club de Caza y Pesca «Condor», Sindicato del Establecimiento de Lota, Sociedad de S. M. «Unión y Fraternidad», Club Ciclista J. Peralta y Centro Social de Mayordomos.

El triunfo le correspondió al Club de «Caza y Pesca», con los siguientes tiradores, señores: Gustavo Salazar, Alfredo Torres y Luis Segovia.

El segundo lugar le correspondió a la delegación del Cuerpo de Bomberos representado por los siguientes tiradores, señores: Roque Obreque, Luis H. Concha y Enrique Herreros.

Tercero salió el segundo equipo del Club de «Caza y Pesca» con los siguentes tiradores, señores: Raúl Urízar, Hernán Vigoroux y Héctor Carrasco.

El 4.º, 5.º, 6.º y 7.º lugar correspondió al Centro de Mayordomos, Club Ciclista J. Peralta, Sindicato y Soc. «Unión y Fraternidad».

Una vez terminado el certamen las delegaciones fueron atendidas por el personal del Club de Tiro «Luis Cousiño», con refrescos y sandwiches, finalizándose la reunión con la repartición de premios obsequiados por el Sindicato de Obreros del Establecimiento y Municipalidad.

En la tarde actuaron en el Estadio el Club «The Chillian» de Traiguén versus «Luis Acevedo» de Lota.

El programa oficial contemplaba este número deportivo en el Estadio, al cual concurrió un numeroso público, ávido de presenciar el juego de los jóvenes visitantes de la ciudad de Traiguén.

A las 3 de la tarde precedidos por la Banda Municipal, cedida gentilmente por el señor Alcalde, salían del Hotel Central correctamente uniformados los equipos del «The Chillian» de Traiguén y del «Acevedo» de Lota.

En nuestra página deportiva señalamos los detalles del encuentro en mención.

Las escuelas de la Compañía realizaron brillantemente el acto literario del 18.—Las escuelas públicas y particulares fueron agraciadas con funciones de biógrafo por la Cía.

Con un público desbordante se realizó el acto literario, con que las escuelas particulares sostenidas por la Compañía, acostumbran celebrar las Fiestas Patrias.

El programa se llevó a cabo en todas sus partes, recibiendo cada presentación escolar, el aplauso cariñoso de los asistentes, que en varias ocasiones trataron de repetir el número.

La Canción Nacional, la conferencia dictada por un maestro, los «Conejitos» de la Escuela Isidora, los coros de la Escuela Matías y el coro a dos voces de la Escuela de Cursos Especiales, fueron los números descollantes con que las Escuelas mencionadas se lucieron en el Teatro, acarreándose grandes aplausos de la numerosa concurrencia que ocupaba totalmente las aposentadurías de la sala.

Finalizado el brillante acto literario, se exhibió a los escolares varias películas de carácter cómico, que constituyó la delicia de grandes y chicos.

Como otros años, la Compañía ofreció a las escuelas fiscales de la localidad y colegios particulares de Lota Bajo, dos funciones de biógrafo, que fueron sumamente concurridas por los escolares y profesores.

Fuegos artificiales en la Población.—La recepción en el Casino de Empleados y el baile popular en el Mercado de Lota Alto.

Todas estas reuniones congregaron a un numeroso público. Los fuegos artificiales y voladores en la parte céntrica de la población obrera, constituyó la entretención clásica de un gran público. Junto a esto descolló la iluminación especial que el Departamento de Electricidad efectuó en los edificios del Economato, Correo, Construcciones, Fuente de Soda y Casino de Empleados, que daban al conjunto un fantástico golpe de vista.

La recepción en el Casino de Empleados, constituyó todo un éxito social, reuniéndose en él numerosas familias del personal de empleados del Establecimiento.

Una buena orquesta y un explendido buffet fué la atracción de la fiesta, en la que se aprovechó por numerosísimas parejas de señoritas y jóvenes, las piezas bailables que ejecutó con toda maestría la orquesta dirigida por el señor Vicente López.

En el Mercado no fué menor el entusiasmo que significó el gran baile popular, amenizado por la Banda de Músicos del Establecimiento. Un enorme público aprovechó los bailables en el amplio hall, hasta la media noche, hora en que se dieron por terminadas las fiestas del día 18.

Gran concurrencia tuvieron las regatas organizadas por la Municipalidad en la bahía.—Una carrera con tripulación femenina fué la nota culminante de esta reunión.

Un enorme público se congregó en los alrededores de la bahía a fin de presenciar las carreras de botes y chatas, en cumplimiento al programa oficial.

Amenizó la reunión la banda municipal, iniciándose la primera carrera con la competencia de las Sociedades de Pescadores Juan José Latorre y Unión Marítima, instituciones que congregan en su seno a gente especializada en las labores del mar, y sobradamente competente en el manejo del remo.

Ante la expectación general se alinearon las chalupas «Nereida» de los pescadores y la «Golondrina» de los marítimos, en competencia por un hermoso objeto de arte donado por la Compañía.

Sonado el disparo, emprenden veloz carrera hacia la boya de los primeros mil metros, luchando los bogadores de ambas embarcaciones con denodado entusiasmo, llegan por fin en igualdad de condiciones a la boya iniciando el regreso con grandes bríos. El público comienza a interesarse en la brega y anima a sus favoritos, a 200 metros de la meta, la lucha se hace interesante, los metros son diputados centímetro por centímetro y al llegar mas o menos a 50 metros la carrera adquiere todos los contornos de la emotividad, destacándose finalmente en un supremo esfuerzo la «Nereida» tripulada por los pescadores que sacaron en los tramos finales una ventaja de 3 botes de luz, sobre sus tenaces perseguidores.

No publicamos la nómina de los bogadores por no haber obtenido a tiempo sus nombres.

A continuación corrieron las chatas «América» versus «La Paloma», en disputa por un premio municipal consistente en $ 50.— Después de una emocionante carrera se impuso la chata «América», tripulada por los bogadores: Albino Aravena, Juan Romero y Arturo López.

Después corrieron las chatas «Celmira», «Tella» y «Aventurera» por un premio municipal. Ganó la «Celmira» y 2.º llegó la chata «Tella».

Los bogadores triunfadores fueron los siguientes: Luis Garrido, José Sierra y Simón Ayala.

Se puso término a la reunión náutica del 19 con una carrera original, cuyas tripulaciones las componían seis simpáticas señoritas.

Esta carrera fué especialmente atrayente y el público premió con grandes aplausos el esfuerzo de las chiquillas que se demostraron diestras marineras, compitiendo con entusiasmo sin igual. »

Las regatas estuvieron supervigiladas por el jurado compuesto por el señor Capitán de Puerto don Nicanor Astorga, Subdelegado señor Enrique Laemermann, Jefe de la Sección Vapores de la Cía. señor Víctor Wramm y el Secretario de la Capitanía señor Adolfo Bendel, quienes nos manifestó que para el próximo año se ampliarían las carreras con tripulaciones femeninas en vista del buen resultado obtenido en esta primera oportunidad.

La reunión balística de los socios del Club Tiro al Blanco Luis Cousiño

A las 10 de la mañana se congregaron en el Stand de Tiro un grupo numeroso de socios de esta institución, con el fin de participar en el certamen interno organizado por el club, en disputa de numerosos premios de utilidad práctica obsequiados por la Compañía.

Terminada la competencia y efectuado el cómputo, se procedió a repartir los premios a los competidores en la siguiente forma.

Primera categoría: 1.º Juan Villarroel, 2.º Gustavo Salazar, 3.º Roque Obreque, y 4.º Humberto Obreque. Segunda categoría: 1.º Raúl Urizar G, 2.º Enrique Herreros. Tercera categoría: 1.º Roberto Sanhueza, 2.º Rubén Gaete.

Al finalizar la entrega de los premios, el directorio ofreció a los participantes refrescos y sandwinches.

La entrega de Diplomas a los Mayordomos de Mina

En la Escuela «Isidora Cousiño», se realizó el 19, a las 10.30 horas, un acto muy interesante con motivo de la entrega de diplomas e insignias a los mayordomos que habían terminado el Curso de «Primeros Auxilios» a los accidentados.

Estuvo presente el señor Gerente de la Compañía, el señor Administrador General, del Establecimiento, el Jefe del Bienestar, los señores Ingenieros y Jefes de Pique y numerosos mayordomos.

Después de una breve explicación dada por el señor Jefe del Dpto. de Bienestar acerca del alcance y significado del curso que recién habían hecho los mayordomos, para auxiliar en la mejor forma a los obreros que tuvieran la desgracia de sufrir accidentes durante su trabajo, hizo uso de la palabra el Médico Jefe Doctor don Oscar E-pinoza Lavanchy, y mencionó varios aspectos importantes de la atención de los accidentados haciendo útiles advertencias a los mayordomos.

En nombre de éstos habló el mayordomo señor Arturo Fritz, agradeciendo las facilidades que daba la Compañía para que su personal adquiriera cada día más conocimientos y se atienda mejor al trabajador.

El señor Gerente don Juan Manuel Valle felicitó a los mayordomos por el éxito que habían alcanzado mediante su dedicación a mejorar sus actitudes dentro de su profesión. Hizo varias consideraciones acerca de los beneficios que trae a las familias obreras la tradición profesional, cuando se tiene el buen criterio de seguir la misma profesión u oficio de padres a hijos, procurando mejorar las aptitudes en cada generación.

Citó casos concretos de los éxitos que se puede obtener con la constancia, la rectitud y la inteligencia puestas al servicio de una misma empresa durante largos años, lo que debe constituir un estímulo para perseverar con entusiasmo en el noble trabajo minero.

En seguida se procedió a distribuir los diplomas y las insignias a los siguientes mayordomos que habían terminado el «Curso de Primeros Auxilios», señores: Ricardo Astete Flores, Carlos Bustos Gamonal, Genaro Bulnes González, Domingo Cartes Rebolledo, Enrique Canales Torres, Nicolás Mancilla Hernández, Nicanor Poblete Ramírez, José Ruiz Macaya, Juan Rodríguez Escobar, Juan de la C. Suazo Vega, Victorino Ibáñez Flores, Carlos Aravena Aravena, Manuel Cruz Cancino, Luis H. Díaz Moore, Pedro Muñoz Torres, Salvador Poza Zenteno, Roberto Avilez Almuna, Juan Cardenas Tiznado, Luis H. Muñoz Macaya, Eduardo Roa Carrasco, Pedro Figueroa Arriagada, Andrés Hurtado Rivera, Santis Oliva Ulloa, Juan Parra Cartes y Juan de Dios Andrades Ramírez.

En la Casa Administración

El día 19, el señor Administrador General ofreció a las 11.30 horas un aperitivo al personal superior de la Compañía.

Concurrieron alrededor de cuarenta señores empleados, Ingenieros, y Jefes de secciones, que departieron cordialmente durante esta recepción.

El acontecimiento de la tarde del día 19 lo constituyó el gran partido «Magallanes» de Santiago y el combinado «Luis y Carlos Cousiño»

Ante una enorme concurrencia que llenaba por completo el Estadio de la Compañía se llevó a efecto el partido mencionado en el epígrafe, cuyos detalles publicamos en nuestras columnas deportivas.

Se dió término a las fiestas con el baile en el Mercado, retreta y fuegos artificiales en la población.

Con una animación extraordinaria culminaron las festividades nacionales en nuestro pueblo. La gente se dió cita en cuanto punto de reunión hubo destinado a amenizar las festividades, es así como el baile del Mercado de Lota Alto, se vió invadido por un numeroso gentío que llenaba materialmente el amplio local.

Los voladores y elevación de globos tuvieron, igual que la noche anterior, su público propio, estacionándose al frente de la Oficina Población hasta la terminación del espectáculo.

La alegría existente entre nuestros obreros, y de la cual hicieron gala conjuntamente con sus familias, no cabe duda de que se ha debido a la holgura económica en que se desenvuelve actualmente la colectividad. Es halagador constatar esto, por cuanto en otros pueblos ha sucedido igual cosa, manifestándose de este modo los mejores días en que está viviendo la Nación, libre de zozobras y amenazas que a nada conducen, sino a la ruina y a la miseria de los pueblos.

Con gran brillo se realizará la Fiesta de la Raza para el 12 del presente en nuestro puerto organizada por la Colonia Española

Caracteres especiales adquirirá este año la Fiesta de la Raza, que será auspiciada por la Colonia Española residente, la que, según informaciones, sgotará todos sus medios para que esta festividad que nos une a la Madre Patria, resulte todo lo brillante posible.

Para los efectos indicados la Colonia ha elaborado un programa que damos a conocer a nuestros lectores:

Día 11.—Gran Velada Literaria Musical en el teatro, en cuyos números tomarán parte miembros de la Colonia Española local.

Día 12.—Izamiento de la Bandera de la Raza en la Plaza de Armas, con asistencia de las autoridades, escuelas o instituciones obreras, acto que se realizará con toda la solemnidad del caso a las 10 de la mañana.

A las 11 horas, gran partido de básquetbol entre el Yale de Lota y la Unión Deportiva Española de Talcahuano, con premios a los vencedores.

A las 12 horas, Vermouth en el Club Social.

A las 13 horas, gran banquete oficial en el Club Lota, con asistencia de las autoridades y caracterizados vecinos de la localidad, ofrecida por la Colonia Española de Lota.

A las 15 horas, gran partido de fútbol en el Estadio de la Compañía entre la Selección de Lota y la Selección de Schwager, con premios donados por la Colonia.

A las 18 horas, Te Danzante ofrecida por la Colonia en el Club Social a la sociedad lotina.

Dignamente celebró la Caja Nacional de Ahorros el cincuentenario de su fundación, a través de la República

Todas las Oficinas de la Caja Nacional de Ahorros celebraron dignamente el cincuentenario de la Institución, participando su personal en conferencias ilustrativas en los planteles educacionales, efectuando propaganda sobre el ahorro en los círculos obreros, etcétera.

En la capital, por estar ahí la Oficina Matriz, las fiestas adquirieron especial relieve, asistiendo las autoridades y cuanto tiene de distinguido la capital de la República.

Vamos a ilustrar a nuestros lectores sobre una cuenta que honra a la Caja Nacional de Ahorros del país, por ser ella de propiedad de un hombre que hoy día dirige los altos destinos del país.

Una cuenta que honra a la institución

El primer día que abrió sus puertas al público la Caja Nacional de Ahorros, recibió la visita de un joven de 15 años. Llegó a la Caja gallardamente, depositó sus centavos, colocó su firma y se alejó.

Pasaron los años, el joven imponente fué primero un estudiante distinguido, después un abogado de nota, orador de verba tribunicia, legislador ecuánime; formó un hogar de altos destinos, y como recompensa a tantos méritos, el pueblo lo elevó a la cate-



LA RELOJERIA TIC-TAC

Ha contratado a dos relojeros muy competentes para dar cumplimiento a su numerosa clientela y servir en la mejor forma posible al público con puntualidad, precisión y corrección esmerada.

Los obreros de Lota pueden estar de plácame ya que para ellos la hora buena es de primera necesidad. Los trabajos son estrictamente garantidos.

CALLE PINTO 151

Luis Grandón

goría del más ilustre de los ciudadanos eligiéndolo Presidente de la República: el Excmo. señor Arturo Alessandri Palma.

Sus primeras economías alcanzaron a la modesta suma de 60 centavos, fueron creciendo con el tiempo hasta poder contar con alguna suma que en más de alguna ocasión le sirvió para la compra de algún libro que constituyó el compañero inseparable de su juventud.

Premios concedidos por la Compañía a las familias obreras por casas aseadas y balcones adornados durante el mes de Agosto

Casas aseadas

Premio extraordinario consistente en un mueble aparador, concedido al señor Luis Rojas Rojas, contratista del Pique Alberto; vive con su esposa Gumercinda Parra y una hija en el Pabellón 3 mina, casa 21.

Primer premio, señor Alfredo Concha Concha, empuja del Pique Grande; vive con su esposa Rosario Beltrán y cuatro hijos en el Pabellón 56, casa 16.

Segundo premio, Germán Palma Encatrías, barretero del Chiflón Carlos; vive con su esposa Olga Hernández y dos hijos en el Pabellón 49, casa 21.

Balcones adornados

Primer premio, señor José Sepúlveda Peña, barretero del Pique Alberto; vive con su esposa Audilia Vásquez y cuatro hijos en el Pabellón 80 casa 18.

Segundo premio, señor Sofanor Henríquez García, maquinista del Pique Grande; vive con su esposa Valentina Araneda y dos hijos en el Pabellón 37, casa 32.

La visita de la brillante delegación deportiva del "The Chillian" F. C. de Traiguén

Los locales hicieron objeto de finas atenciones a los visitantes

El Lunes 17 de Septiembre arribaron a Lota los dirigentes y jugadores de la primera división futbolística del The Chillian F. C. de Traiguén, que venían a nuestro pueblo a dirimir supremacías en los campos deportivos con los del Club Luis A. Acevedo.

En efecto, una delegación del Directorio y jugadores se hicieron presente en la estación de los ferrocarriles a fin de dar la bienvenida a los visitantes, siendo recibidos cordialmente por los de casa.

Una vez en tierras latinas, los "albos" invitaron a la delegación a visitar el espléndido local que la Compañía cede a esta institución; en este lugar el Club ofreció una recepción en la que se aprovechó de recibir en forma oficial a los traiguenínos, mediante un concepto uoso discurso de bienvenida pronunciado por el presidente del Luis Acevedo don Carlos Jacobsen Infante.

Después de departir amigablemente por espacio de una hora, la delegación visitante, acompañada por el Directorio y jugadores del Club local, se trasladaron a Lota Alto, en donde recorrieron el Hospital, la población obrera, casinos y Pique Grande.

En todas partes manifestaron su agradable sorpresa por las instalaciones de la Compañía, refiriéndose encomiásticamente del adelanto de progreso en que se desenvolvía la industria carbonífera.

En el Hospital, la delegación y los de casa, visitaron al jugador Romualdo Henríquez Recabal, que se encontraba hospitalizado desde varios meses a consecuencia de un accidente sufrido en un partido futbolístico por el mes de Julio.

Vivamente impresionados de estas visitas, la delegación fué instalada en el Hotel Central, siendo atendidos constantemente por miembros del Directorio de la institución "aviadora".

Al día siguiente: Visita al Parque. El partido.—El banquete oficial

A las 9 de la mañana del 18 de Septiembre, después de haber oído la ejecución de la Canción Nacional y haber presenciado el izamiento de la bandera al frente del Cuartel de Carabineros, la delegación se dirigió a Lota Alto en donde les fué dable recorrer el Parque en toda su extensión.

Alabaron especialmente la ubicación del Parque, la variedad de árboles y plantas, los sitios panorámicos con vista al Golfo, las obras de arte, estatuas, fuentes, grutas, como asimismo la mansión señorial que eleva sus cúpulas del medioevo y que preside todo el cúmulo de belleza que ellos ponderaban constantemente, manifestando que se sentían orgullosos de que en nuestro país se vieran las manifestaciones del hombre dedicadas a cultivar la naturaleza para recreación y solaz de los que laboran la riqueza nacional en el fuerte trabajo de las minas de carbón.

Después de visitar los sitios más estratégicos y altamente complacidos, los traiguenínos emprendieron el regreso al Hotel a las 11.30 horas, visitando de paso el Mercado y la Fuente de Soda, en donde el presidente del Club les ofreció sendas copas de espumantes naranjadas, que encontraron exquisitas.

Despues de un espléndido almuerzo servido en el Hotel Central, los jugadores se apresturon para asistir a la cancha a efectuar el partido.

A las 3 de la tarde, precedidos por la banda municipal y acompañados por un numeroso público, se dirigieron al Estadio los dos equipos correctamente uniformados.

A la hora convenida ambos equipos hicieron su entrada a la cancha, siendo cariñosamente aplaudidos por el numeroso público que se dió cita en nuestro Estadio a fin de presenciar, en especial, las jugadas del club traiguenino.

Los detalles del partido los mencionamos en nuestra página deportiva, a cargo de nuestro redactor don Juan Hernández García.

Finalizado el match, que adquirió caracteres de gran emotividad, los jugadores fueron atendidos con refrescos y a continuación se les concedió descanso hasta las 9 de la noche, hora en que el Club Luis A. Acevedo les ofreceria un gran banquete en su honor, con asistencia de las autoridades y socios en general.

El banquete oficial

Los salones de la institución se encontraban soberbiamente engalanados.

El comedor presentaba un espléndido golpe de vista, descollando al fondo un semicirculo de banderas artisticamente entrelazadas, llevando al centro el retrato del primer mártir de la aviación nacional don Luis Alberto Acevedo; las mesas adornadas con flores naturales formaban los colores nacionales, en medio de una profusión de luces.

A la hora oportuna todos los comensales, alrededor de 80 personas, tomaron colocación en las mesas, sirviéndose el siguiente menú, mientras la orquesta amenizaba la reunión:

Aperitivo
Ave con mayonesa
Consomé
Congrio con salsa de tomates
Arvejitas con lenguitas de cordero
Arroz a la valenciana
Asado de pavo con ensalada
Torta
Café
Vino tinto y blanco

Ofreció la manifestación a nombre de la institución el secretario señor Gerardo Pradenas en un conceptuoso discurso que fué muy aplaudido. Contestó en una brillante improvisación el señor Reyes, de Traiguén, siguiéndole en el uso de la palabra, a petición general, el señor primer alcalde don Nicanor Astorga, siendo verdaderamente ovasionado al terminar su brillante alocución patriótica. Hablaron además los señores Santiago Vergara y Heriberto Ascencio, y Carlos Fernández de Traiguén, que se hizo aplaudir en diversos pasajes de su peroración.

Recitaron hermosas poesías dedicadas a los amigos de Traiguén los señores Alejandro Canales y L. Zurita Villagra. Los equipos cantaron cada uno sus respectivas canciones deportivas, siendo entusiastamente aplaudidos.

Un vecino de Traiguén dona una copa

Un gesto que fué entusiastamente aplaudido fué el del vecino de Traiguén que venía en la delegación deportiva, señor Juan Herrera, al anunciar que él donaba una copa para que sirviera de afianzamiento de los lazos de amistad que en tan buena hora se había creado entre el The Chillian F. C. de Traiguén y el Luis A. Acevedo de Lota, ofrecimiento que dejaba a criterio del presidente del Acevedo de Lota para jugarlo en las mismas condiciones del trofeo anterior.

Excusaron su inasistencia:

El señor presidente honorario don J. Isidro Wilson, el señor jefe del Departamento de Bienestar de la Compañía don Octavio Astorquiza, el señor capitán de Carabineros señor Pizarro, el donante de la copa señor Tomás Tascón y el redactor deportivo de **La Opinión** señor Juan Hernández García.

Un aviador.

A una sentida manifestación de duelo dieron lugar los funerales del señor Nazario López Mora

Víctima de una implacable enfermedad en que se estrellaron todos los esfuerzos de la ciencia médica y los asiduos cuidados de los suyos, falleció en este puerto el estimado joven de esta localidad señor Nazario López Mora.

El señor López fué un empleado pundonoroso del Establecimiento de Lota, en el que prestó sus servicios por espacio de varios años; fué también, en los albores de la existencia del Club «Luis Alberto Acevedo», uno de los puntales más abnegados de la institución.

Sus funerales se realizaron el 21 del mes recién pasado, oficiándose una Misa de Réquiem por el descanso de su alma en la Iglesia Parroquial, antes de ser llevados sus restos al cementerio.

Una vez en la Necrópolis, el señor Gerardo Pradenas, secretario del Club «Acevedo», pronunció un emocionante discurso en el cual despedía al antiguo dirigente y le ofrendó en esos instantes las bellas flores de una corona que depositó a nombre de la institución ante su tumba.

Despidieron el duelo los señores: Pablo, Miguel, Víctor y Osvaldo López, Miguel y Juan Hernández Hermosilla.

Acompañaron a los funerales las siguientes personas, señores:

Víctor Espil, Filadelfo Chávez, Gerardo Pradenas, Carlos Pabiza, Manuel Valdés, Luis 2.º Muñoz, Ricardo Flores, Carlos Sanhueza, Manuel Quiero A., Amalio Quiero, Raúl Ces, Juan 2.º Aburto, Víctor Arravena P., Agustín Aravena, Carlos Aravena, Manuel Cruz, Hipólito Pino, Andrés Oportus, Julio Soto, Tomás Tascón, Pablo y Luis Venegas, Clodomiro Veloso, Francisco Torres, Pedro Vega, Heriberto Zurita, Enrique Melo, Alejandro Canales, Raúl Bull, Marco Sverlij, Miguel Saavedra, Heriberto Urres, Alejandro Urres, Domingo Faúndez V., Armando Fuentes, Leonias Saldías, Roberto Saelzer, Carlos Parra, Miguel Hernández, Juan B. Hernández H., Alberto Zanetta, Juan Hernández, Fernando Fuentes, Rafael Rioseco, Heriberto Salinas, Romilio Lloyd, José Fabri, Alberto Alarcón, Cirilo Neira, Juan B. Avila, Raúl Lillo, Rodolfo Figueroa, Agustín Matamala, Anselmo Melo, Heriberto Altamirano, Tomás Pelliser, Arturo Vidal, Narciso Oporto, Tito Dodd, Gregorio Cisternas, Víctor Viveros M., Sócretes Muñoz, Arturo Vera, Flavio Irribarra, Miguel Rodríguez, Luis Cáceres, Juan Vega, Enrique Herreros, Ernesto Andrades, Abelardo Briones, Pedro Salazar, José Yévenes, José Molina, Juan Sandoval, Juan Kaussa y otros cuyos nombres no alcanzamos anotar.

Panadería Lota Alto de Juan Pucheu P.

Expende el mejor pan de Lota
elaborado con materiales de primera calidad

Haga sus pedidos a la Panadería de Lota Alto. Galletas y pan dulce.
GALLETAS FINAS Y TORTAS A SOLICITUD
Existencia permanente. —— Ventas por mayor y menor.
HIGIENE ABSOLUTA —— PRECIOS SIN COMPETENCIA

DEPORTES

La visita del campeón santiaguino

De provechosa para la afición de este pueblo, podemos calificar la jira que el campeón de fútbol santiaguino «Magallanes» hiciera por estos lados durante los días de festividades patrias.

Los amantes del deporte del fútbol pudieron apreciar las bondades del cuadro profesional capitolino y las enseñanzas que se pueden recoger deberán ser de provecho para el fútbol local.

Cabe mencionar desde luego que el cuadro que nos visitó hace poco, no rindió todo su valer por diversos motivos, ya porque el cuadro que se le opuso no lo obligó a emplearse más a fondo, ya por el cansancio propio después de la realización de dos fuertes encuentros en Concepción.

No obstante estos detalles que pueden haber aminorado la presentación del equipo del «Magallanes», se pudo ver la forma como sus hombres responden en sus respectivos puestos haciendo que el conjunto tenga una trabazón en todas sus líneas muy difícil de quebrar.

Esto fué tal vez lo principal que lució el cuadro de los aguerridos. Muy estudiosos sus hombres ante el rival que se les opuso, pudieron antes de la mitad del primer período apreciar las bondades del cuadro lotino y en esta forma trataron de anular las combinaciones de nuestro combinado mediante pases ajustados no perdiendo una pelota vanamente.

Mucho de caballerosidad lució también el cuadro visitante, detalle que el grueso público no quiso tal vez apreciar, sin embargo cabe mencionar que si el cuadro rayado hubiera querido, la cuenta habría sido más elevada que la anotada por el marcador al final del encuentro.

Pero sobre todas las cosas resalta sin lugar a dudas, la inteligencia de los hombres que componen el club profesional santiguino, pues en esta forma rinden mejor provecho siendo más beneficioso el resultado de sus encuentros.

Los lotinos podrán de este modo sacar más de alguna enseñanza, pues en estas condiciones viendo la actuación de equipos consagrados, aprenderemos mucho y nuestros encuentros tendrán la característica especial de interesar más aún a la afición local.

Con la llegada hasta nuestros campos de juego de cuadros como el que nos visitó el 19 de Septiembre tendremos la ocasión de coger la oportunidad de un nuevo aprendizaje en el fútbol, sobre todo aquello que nos hace falta: ciencia del juego.

¿Acaso los cuadros santiaguinos no han debido traer en muchas ocasiones equipos argentinos y uruguayos y de cuya escuela ha salido un nuevo fútbol para nosotros los chilenos?

Desde hace algún tiempo a esta parte sólo puede decirse que el fútbol en el país ha tenido un marcado progreso, y esto vale la pena de tomarse muy en consideración.

Por todas estas razones es de felicitar a los dirigentes del Carlos y Luis Cousiño que haciendo muchos sacrificios tanto personales como financieros nos han brindado un buen espectáculo, ofreciendo a la afición un partido que ha dejado provechosos recuerdos en toda la afición de esta región.

Basta sólo indicar que la jira del «Magallanes» tenga repercusión en el ambiente local y saquemos una lección del juego demostrado por los santiaguinos tratando de implantar en Lota todas las buenas cualidades que lució el campeón, sistema que nos servirá para hacer progresar más nuestro fútbol.

Uno de los dirigentes del «Magallanes» manifestó que en Lota se juega mejor fútbol que en Concepción, y esto debe llenarnos de orgullo, pero que sirva de estímulo para no dejar las cosas hasta donde están, sino que debemos procurar continuar adelante para llegar dentro de poco al máximo mediante nuestro esfuerzo y las condiciones especiales de que están adornados los deportistas de esta zona.

Deportivo Acevedo con cuatro goles a su favor vió llegar el empate en un partido que ya tenía ganado ampliamente

Lo que fué el encuentro con The Chillian de Traiguén.

En la cancha

A las tres en punto hicieron su aparición en la cancha, precedidos de la banda municipal, los equipos que debían actuar aquel día. Los de casa luciendo chompa verde y los visitantes en su uniforme clásico blanco y negro.

Las acciones

Las primeras acciones fueron de tal intensidad y con un tren tan rapido por parte de los visitantes que la defensa del Acevedo, Cáceres y Cea, se vió en la necesidad de repeler en forma enérgica los ataques de los blancos.

A los quince minutos de juego los visitantes hicieron el primer tanto para sus colores, produciendo pánico en los partidarios de los aviadores.

El empate

Pocos momentos después Mellado, en una rápida corrida, se filtra por entre la defensa alba y cruza recio tiro que Villalobos toma, produciendo el empate.

Sigue la cuenta

En esta situación de dominio de parte de los residentes se nota los deseos de hacerse presente en el arco de Traiguén y más tarde se aumenta a dos y tres tantos por parte del Acevedo.

En el segundo tiempo

Villalobos es sorprendido fuera de juego en numerosas ocasiones, perdiendo la oportunidad que Rifo logre aumentar la cuenta.

Traiguén reacciona

La delantera visitante trata de presionar y mediante rápidas jugadas consigue un tiro de castigo, aumentando la cuenta a dos tantos.

Acevedo hace el cuarto goal

Bien resguardados por su media defensa los aviadores se sitúan en el campo de The Chillian, presionando durante largo rato a la defensa.

Esta presión trae como consecuencia la obtención del cuarto goal para el Deportivo Acevedo, con lo cual creemos que se consolida el triunfo definitivo de los aviadores por la cuenta señalada.

Traiguén empata

Pero a contar de este momento Traiguén juega con mayor interés y por ello se aumenta la cuenta a tres tantos y más tarde obtienen el empate en rápido empuje.

La cuenta final

El partido se ha empatado a cuatro tantos por lado y como las condiciones de la competencia esperaban la realización de este encuentro en Lota, el Deportivo Acevedo conquistó la copa Tomás Tascón con el siguiente puntaje:

Deportivo Acevedo, tres puntos. The Chillian, un punto.

Breve comentario

El partido tuvo fases bonitas en el primer tiempo, período en el cual los visitantes lucieron mayor rapidez en sus líneas. Consecuencia de esto hizo que los tantos obtenidos fueran precisos. Hasta podemos decir que hubo ligero dominio de parte de los visitantes. Pero más tarde Acevedo jugó con pases largos y ajustados que trajeron mayor equidad en el encuentro.

Los guardametas estuvieron inseguros en el rechazo del balón y de este modo se explica la elevada cuenta para ambos equipos.

Lo que fué el encuentro del combinado Luis-Carlos con Magallanes

Una línea delantera que fracasó en muchas ocasiones.—González el único hombre eficaz del ataque.

El 19 de Septiembre tuvo lugar en nuestro principal campo de juegos el más importante de los acontecimientos del fútbol del año. Decimos importante por cuanto se trataba de la presentación de uno de los mejores equipos de Santiago que debía poner a prueba la calidad del combinado a base del Luis y Carlos.

No sabemos si nuestros hombres se encontraron chicos ante Magallanes o estaban fuera de preparación, pues el caso es que tuvimos una línea delantera ineficaz, sin aquellos grandes recursos que deben presentar los que en muchos años juegan fútbol.

Queremos referirnos especialmente a este detalle por cuanto con un poco más de entendimiento habría sido muy otro el resultado para los santiaguinos.

Pedro Leal perdió muchas ocasiones y no estuvo ni oportuno siquiera para combinar el juego con sus compañeros.

Falló el quinteto de ataque en casi todas sus partes y sólo se podía notar un hombre con cabeza para jugar contra los aguerridos.

González, el gran González, fué el verdadero delantero seleccionado que puso en jaque la defensa de Magallanes y producto de este juego brillante fué el hermoso tanto pasado a Soto en el segundo período de juego.

El resto de la línea delantera fracasó lamentablemente.

En la línea media nada de nuevo vimos, pues Leal y Alvarez no nos convencieron como para haber estado en Santiago jugando ante buenos elementos durante algunos meses.

Sólo la defensa de Leal y Rivera, unida a la buena colocación de Garrido, fué la que salvó al combinado de mayores tantos en su contra.

El juego en los primeros momentos

Ligeramente desarmonizados notamos al combinado local y sus arrancadas se perdían ante la presencia de la defensa de los aguerridos.

Magallanes cortaba los avances del combinado entregando lentamente la pelota a sus delanteros.

Dos tiros esquinas

Fueron servidos en forma magistral dos tiros esquina a favor del Magallanes y sólo la buena colocación de Rivera salvó el peligro para el arco del combinado.

Lota se posesiona del campo

Araneda es puesto en juego por Acosta y burlan a Torres en rápida combinación. El puntero lotino es despojado del balón por Córdova cuando el remate era de peligro para el arco de Soto.

Penal en contra de Lota

Rivera toca el balón con las manos dentro del área de castigo y el árbitro ordena sancionar la falta.

Carmona sirve el tirazo que Garrido devuelve en medio de grandes aplausos.

El primer tanto

Carmona es el encargado de perforar, abriendo la cuenta a favor del Magallanes.

Inostroza combina y entrega el balón a Carmona que remata oportunamente, batiendo a Garrido casi al terminarse el primer tiempo.

En el segundo período se cambia a Alegría por Figueroa, lo que no redunda en mayores beneficios.

González bate a Soto

Estando los lotinos al ataque y después de un servicio de córner, vuelve el balón al campo de juego. Alvarez corta una corrida de Arellano y entrega el balón a Araneda. Este centra la pelota y González despide fuerte tiro a la esquina del arco de Magallanes, haciendo el empate.

Otro penal contra Lota

El árbitro señor Adasme cobra otro penal contra Lota, que los jugadores locales se niegan a reconocer. Se suscita un alegato, interviniendo dirigentes y personas de buena voluntad.

Por fin se llega a un acuerdo, sirviéndose la falta. Torres larga el balón a un lado del arco, lo que no es apreciado por el público en debida forma.

Momentos después Magallanes afianza el triunfo

Han pasado escasos cinco minutos y Magallanes presiona esta

vez logrando hacer el segundo goal por intermedio de Ogaz en forma impecable.

Con esto termina el partido Magallanes con combinado Luis-Carlos. La cuenta es de dos a uno.

Conquistando triunfos en tierras extrañas

Manuel Rodríguez consigue en Chillán y Talca 10 goles a favor por seis en contra.— Lo que dicen los diarios sobre el juego de los guerrilleros.

El cuadro del Deportivo Manuel Rodríguez que debió haber defendido en Lota el prestigio del fútbol local, salió en jira durante los días de fiestas patrias, haciendo una campaña meritoria por la zona de Chillán y Talca.



Gregorio Fritz, que con su juego magistral fué confundido en Chillán por el negro Vidal. Este joven jugador fué el escorer de la jira

Gracias a la gentileza de su presidente señor Fuentealba podemos ofrecer a la afición lotina las críticas de los diarios de aquellas provincias y que hablan en forma elogiosa para el deporte lotino representado esta vez tan dignamente por esta embajada deportiva.

En Chillán

En la ciudad de Chillán los guerrilleros anduvieron de mala suerte en cuanto a público, pues no asistió como en otras ocasiones.

Pero en lo que se refiere a deporte propiamente hablando, el cuadro de los Aravena lució su elegante escuela, paseando airoso los colores del Manuel Rodríguez y venciendo al Unión de Chillán por la elevada cuenta de seis tantos a tres.

"La Discusión" de Chillán dice lo siguiente con respecto al Manuel Rodríguez de Lota:

"El cuadro negro de la estrella solitaria, Manuel Rodríguez, es el campeón de su zona y en el militan cuatro de los campeones de Chile y varios ex internacionales.

Podríamos agregar mucho acerca de la potencialidad del cuadro de Lota, pero bástanos expresar solamente que ayer, sin rendir su juego habitual, venció holgadamente al Unión reforzado. Lució el conjunto un juego que pocas veces hemos visto en esta ciudad. Su línea de ataque es poderosa y rápida y su defensa es sencillamente soberbia.

Creemos que mañana deberá emplearse a fondo frente a los players locales y en así como ambos elencos, que se jugarán enteros, protagonizarán un encuentro que hará época en los anales futbolísticos locales".

Como se ve, la crítica es elogiosa para los guerrilleros, por lo cual cabe felicitarlos desde nuestras columnas.

Los escorers de los partidos realizados fueron los siguientes:

Gregorio Fritz	4 goles
Pancho Aravena	3 „
Pedro Fritz	2 „
Pedro Soto	1 „

De entre los que sobresalieron cabe indicar a Soto que, a pesar de hacer un solo goal durante los dos partidos, lo hizo en forma tan magistral que vienen comentarios brillantes para el ágil delantero.



El "rucio" **Fritz**, que se destacó en Chillán y Talca

En Talca, ciudad en que también vencieron al Nacional, se ha admirado el juego del Rodríguez, comparando el estilo de las jugadas a aquellas brillantes enseñanzas del maestro Bertone.

Enrique Peña, del Quintín, con Venancio Jiménez, de Schwager

Fué una pelea en que pudo verse la buena escuela de Peña, que aun se presenta en la plenitud de su fuerza. Elástico en los quites y buen marcador de puntos con su izquierda, se impuso sobre el representante de Schwager en las tres vueltas que duró el combate.

Pedro Gutiérrez, del Quintín, y José Pereira, de Schwager

Actuaron estos profesionales en la categoría de los medios livianos. Una lucha reñida se previa ante la fuerte pegada que lucían ambos contendores. Gutiérrez, más ajustado a la pelea corta, se hizo presente con su arrollador punch y logró conectar el mentón de Pereira en forma precisa, venciéndolo por K. O. T. a la tercera vuelta.

Semifondo.—Oscar Villalobos y Juan Toledo, ambos del Quintín

El encuentro de semifondo no tubo las características que pudiera dársele el nombre de tal.

Flojos los contendores, en las dos primeras vueltas no hicieron pelea efectiva. Solamente al tercer round hubo mayor movilidad, siendo fallado empate el semifondo en referencia.

El match de fondo

Los pesos: Veas 78 kilos, Berrocal 76 kilos.

Arbitro, señor R. Lalanne; jurados, señores Vergara y González.

Primer round.—Berrocal se sitúa al ataque con golpes largos que no llegan hasta Veas. Este se limita a bloquear el juego de Berrocal, ofreciendo varios clinches.

Segundo round.—Veas larga varios izquierdos que llegan precisos hasta Berrocal, que no puede defenderse ante la osmetividad de Veas. Round de Veas.

Tercer y cuatro round.—De poca movilidad fueron estas vueltas. Se ve que Berrocal no es el hombre de escuela de Veas.

Quinto round.—Berrocal juega el todo por el todo. Se lanza en demanda de Veas, largando derechos e izquierdos que resbalan ante la guardia cerrada de Veas.

Sexta vuelta.—Ante la recomendación del árbitro se activa la pelea. Berrocal ofrece un cuerpo a cuerpo. Quebrado el clinch Veas aplica un recto al estómago que hace caer a Berrocal, llegando la cuenta a nueve segundos. Berrocal se coge en clinch a Veas para salvarse del K. O.

La séptima vuelta.—Correspondió nitidamente a Veas, pues continuó castigando a Berrocal al estómago, punto débil.

Octava y última vuelta.—Veas activa ahora el match y entra de lleno al ataque sistemático. Un nuevo derecho al estómago hace tender a Berrocal por la lona, siendo esta vez imposible levantarse, pues los diez segundos fatales le son contados.

Boxeo lotino

Resurgen con todo entusiasmo las actividades de este deporte en nuestra localidad.—Cupertino Veas venció a Berrocal por k. o. al 8.º round.—Gutiérrez, el fuerte pegador, obtuvo un triunfo por k. o. frente a José Pereira de Schwager.

Con un feliz éxito han empezado en nuestro pueblo las actividades del boxeo, adormecidas desde hace algún tiempo por las causas que la afición conoce.

Los clubes locales se han preocupado en esta ocasión para presentar al público aficionado un cotejo de peleas que traigan la animación de otros tiempos.

En los encuentros verificados el Lunes 17 del corriente tuvimos la oportunidad de ver a nuestros muchachos bien preparados haciendo unos matches brillantes, lo que da a entender que no se han descuidado para presentarse ante la afición lotina.

El encuentro básico estuvo a cargo de los profesionales Cupertino Veas y Manuel Berrocal.

Los demás encuentros son los que señalamos a continuación:

Pesos pluma.—Reinaldo Vásquez, del Nacional, y Juan Godoy, del Tani

Fué ésta una pelea por demás pareja, pues las tres vueltas de que constaba estuvieron peleadas de gong a gong, lo cual habría sido digno de un empate, pero el jurado estimó había obtenido mayores ventajas Godoy, por lo cual se le proclamó vencedor.

Atletismo

Las pruebas atléticas efectuadas en los días de fiestas patrias, pusieron en manifiesto el excelente estado por que atraviesan nuestros atletas, al iniciarse la temporada

Ruiz, Silva, Manríquez, Debrott, Salazar y Ceballos fueron los más destacados.—Comentario al torneo.

Las pruebas atléticas que la Asociación Atlética había programado para las fiestas patrias, se verificaron en todas sus partes.

Numerosas inscripciones se hicieron presente al torneo, pues existía el estímulo de los numerosos premios que la Compañía y la I. Municipalidad donaron para premiar el esfuerzo de los atletas.

Demás estará reseñar aquí el desarrollo de cada prueba, por lo que nos limitaremos a comentar ligeramente aquellas en que se reveló más lucha y demostración de un buen estado físico.

Los 100 metros planos

La final de 100 metros congregó, en la partida, a los siguientes "rápidos": Silva, Saavedra, Lagos y Ceballos.

Desde la partida se entabló una hermosa lucha por el primer puesto, sobresaliendo Ceballos y Silva, para llegar a la meta en el siguiente orden: 1.º Ceballos, 2.º Silva y 3.º Lagos.

Navarro se adjudicó los 200

seguido a corta distancia por Silva, que le presentó lucha desde la partida, 3.º se clasificó M. Sáez.

Los 400 metros

La ausencia de Navarro en esta prueba restó interés a la misma. Ganó Debrott, seguido de Ceballos y Sáez.

A paso largo Manríquez se adjudica los 800 metros

Corriendo a voluntad el chico ganó los 800, seguido de Debrott y Burgos.

Los 1,500

pusieron frente a frente a Ruiz y Manríquez, quienes lucharon palmo a palmo por obtener la victoria, logrando finalmente Ruiz una ventaja de 6 metros sobre el tenaz chico. 3.º remató Villalobos.

Los 5,000 metros

fueron un paseo para Ruiz, que no encontró competidores de mérito. La ausencia de Manríquez (que no participó por no encontrarse en buenas condiciones físicas), restó interés a la prueba.

Manríquez le hizo tren desde los 3,000 metros, lo que permitió a Ruiz marcar un buen tiempo para la distancia. 2.º llegó O. Ruiz y 3.º Burgos.

Bala

Esta prueba no tubo interés por las escasas performances marcadas. Ganó Vega, seguido de Salazar y Navarro.

Silva vence en los 110 vallas

Fué una hermosa carrera que entusiasmó al público.

Silva, demostrando su buen estado, se las adjudicó en brillante estilo y con un tiempo muy recomendable. 2.º a tres metros Debrott y 3.º Ceballos.

Salazar ganó el disco

con una buena distancia, seguido de Vega y Lagos.

C. Malbrán y S. Arévalo, inscritos en la prueba, no pudieron participar, lo que privó de ver una buena lucha, pues tanto Malbrán como Arévalo tienen en sus entrenamientos tiros muy sobresalientes.

Salazar nuevamente

ganó fácil el lanzamiento del dardo con un tiro que constituye un "record" lotino. Lagos en el 2.º lugar y Rivera en el 3.º.

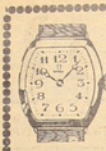

RELOJERIA BARBIER

Compré reloj usado, creyendo obtener una ganga, pero ¡que desilusión! al comprobar que nunca anduvo bien a pesar del derroche de dinero en composturas

Compre reloj nuevo en la Relojeria y Joyeria BARBIER

Hay surtido nuevo

GUILLERMO BARBIER W.

El salto con garrocha

fué un paseo para Salazar, con la buena altura de 2.30. 2.º Ceballos.

Salazar y Silva

ganaron el salto largo en el mismo orden; 3.º Ceballos.

1.63 en salto alto

pasó Salazar, que con esta prueba completó 5 buenos triunfos. Silva 2.º con 1.52.

Silva ganó el salto triple

seguido de Navarro y Debrott.

Los premios

que obtuvieron los atletas fueron repartidos en el Departamento del Bienestar en una reunión que para ese objeto citó el señor presidente de la Asociación Atlética, señor Fontena.

¿Torneo con Schwager?

Tenemos noticias que para el 12 de Octubre se está gestionando un torneo atlético entre las Asociaciones de Lota y Schwager para efectuarlo en Schwager.

De hacerse efectivo tendríamos oportunidad de ver un reñido e interesante torneo atlético, pues ambas Asociaciones cuentan con elementos sobresalientes.

Repórter.

Huracán sigue en su carrera de triunfos

Se armonizan las fuerzas de este conocido cuadro de jugadores infantiles y sus dirigentes procuran por todos los medios darle mayor auge a estas actividades, por lo cual Huracán continúa en su carrera de triunfos, después de haber permanecido bloqueado por todos los clubes noveles.

Huracán es hoy por hoy uno de los mejores conjuntos infantiles con que se cuenta en nuestra localidad y los partidos que nos ofrece de vez en cuando atraen, siendo de mayores comentarios entre el elemento que se inicia.

Durante el mes de Septiembre Huracán ha efectuado diversos partidos y en todos ellos ha hecho prevalecer su clase.

El 17 de Septiembre actuó contra el Luis Cousiño, ganando al cuadro rayado por la cuenta de tres tantos a cero. Este era un partido de revancha en el cual Huracán vengaba derrota que había sufrido anteriormente por igual cuenta.

Los tres tantos de la victoria fueron hechos por el alero izquierdo A. Pradenas, que se ha venido perfilando como un certero artillero de la línea de ataque de los blancos.

El 18 contra el Luis A. Acevedo, haciendo el preliminar del partido Traiguén-Lota, Huracán nuevamente conquista otra victoria, haciendo llegar el marcador a dos tantos contra cero. El primer tanto se obtuvo por intermedio del centro half Oñate y el segundo por el interior derecho Sepúlveda, en ágil y rápido remate.

El Domingo 23 Huracán empató con Deportivo Manuel Rodríguez, sin haber cuenta.

En resumen Huracán terminó su actuación de Septiembre con cinco goles a favor y cero en contra.

Yale de Lota demuestra su calidad ante Esparta y Volga

El cuadro cestero que capitanea Lorca ha estado demostrando su poderoso valer ante equipos de reconocida talla.

Yale es en la actualidad un conjunto de juego armonioso y de certera cuenta y esto se demuestra con los encuentros efectuados últimamente ante equipos de cartel.

Durante el mes de Septiembre Yale ha ofrecido a la afición lotina dos brillantes jornadas de este deporte y la cuenta ha favorecido a este conjunto por su juego sistemático y controlado en todas sus partes.

El Domingo 2 de Septiembre Yale actuó en Lota contra el Esparta, poderoso club del vecino puerto de Talcahuano.

La cuenta fué de 23 a 17, después de un reñido match en que se impuso el cuadro que mejor conocimiento demostró durante el partido.

El 16 de Septiembre Yale concerta un nuevo partido con el Volga de la misma localidad y esta vez la cuenta favorece al cuadro local por 30 tantos contro 12.

Un numeroso público concurrió a presenciar estos encuentros que se efectuaron en la cancha del Manuel Rodríguez.

El cuadro del Yale que se ha presentado a estas contiendas estaba formado como sigue:

Lorca, Demetrio, Corvalán, Demetrio, Marabolí y Riquelme.

El deporte en cortas líneas

Por Penaltiky

Ya tenemos en el terruño a Fernando Leal y Manuel Alvarez, elementos que actuaron por la UDE durante algunos meses.

Bien venidos sean hasta la tierra del carbón y que nos demuestren algo de lo que puedan haber aprendido durante su permanencia en las filas de los iberos.

—Contreras, el medio del Deportivo, fué un verdadero consagrado en la jira del Deportivo Rodríguez por las provincias del norte.

Actuó con todo corazón en los partidos, sirviendo el puesto de centro del equipo estrellado.

—Don Armando Pinto, árbitro lotino, parece que quería "echar al saco" a sus coterráneos en el encuentro en Talca.

Así al menos lo dicen los diarios talquinos con respecto a su actuación.

Entre otras cosas le dicen que entiende tanto de árbitro como el cronista de hablar en chino. Y que dirigió el encuentro de puro "panudo" solamente.

¿Será verdad tanta delicia?; aun cuando sabemos que los talquinos no se quedan "chicos" para parecer "grandes" en todo. Recordemos aquello de Talca, París y Londres.

—Un dirigente carlista nos mencionaba que los Rodríguez estaban "tan chuchitos por el cielo" que pretendían desafiar al combinado Luis-Carlos para jugar dentro de poco.

Y nos agregaba que no habían sido capaces de vencer al Carlos solo y pretendían que le opusieran el combinado...

Veremos lo que resulta de tamaña indirecta.

—Don Pedro demostró por otro lado su guapa pegada. Es siempre el tenaz pegador.

SERVICIO METEOROLÓGICO DE LOTA ALTO

Observaciones registradas hasta el 25 de Septiembre de 1934 y su comparación con el año anterior en igual lapso de tiempo.

TERMOMETRIA

Temperatura	A la sombra		Cielo descubierto
	1933	1934	1934
Máxima del año.	28°	28°	37°
Mínima del año.	—0.5°	0.5°	—2°

HIGROMETRIA

Humedad del aire	1933	1934
Máxima del año.	96	93
Mínima del año.	33	34

BAROMETRIA

Presión atmosférica	1933	1934
Máxima del año.	773	776
Mínima del año.	755	753

PLUVIOMETRIA

Milímetros de agua caída	1933	1934
Total hasta la fecha	770.4	964.8
Total en el año.	882.8	

AGUA CAIDA EN 1933 Y EN LO QUE VA CORRIDO DEL PRESENTE AÑO

	1933		1934	
Enero	79.5	milímetros	2.3	milímetros
Febrero.	5.0	„	13.9	„
Marzo	41.6	„	40.6	„
Abril	81.0	„	65.5	„
Mayo	120.5	„	219.8	„
Junio	181.4	„	348.7	„
Julio	71.6	„	177.6	„
Agosto	123.9	„	48.3	„
Septiembre.	65.9	„	48.1	„
Octubre	78.8	„		
Noviembre.	7.6	„		
Diciembre.	26.0	„		
TOTAL	882.8	„	964.8	„

Hora de la plea y bajamar en el puerto de Lota, durante el mes de Octubre de 1934

Arreglada a la Hora Oficial

Fecha	PLEAMAR	BAJAMAR	PLEAMAR	BAJAMAR
1	3 38 A. M.	9 50 A. M.	4.15 P. M.	10.27 P. M.
2	4 51 „	11 03 „	5 35 „	11.37 „
3	5 57 „	— — „	6 27 „	— 09 „
4	6.51 „	— 39 „	7 11 „	1.03 „
5	7 30 „	1 23 „	7 50 „	1 42 „
6	8 08 „	2 02 „	8 25 „	2 20 „
7	8 42 „	2.37 „	8 58 „	2 54 „
8	9 13 „	3 10 „	9 29 „	3 25 „
9	9 45 „	3 41 „	10 03 „	3 57 „
10	10 20 „	4 15 „	10.38 „	4 32 „
11	10 57 „	4 50 „	11.18 „	5.09 „
12	11 39 „	5 30 „	— „	5 51 „
13	— 02 „	6 14 „	— 26 „	6 38 „
14	— 55 „	7 07 „	1 25 „	7 27 „
15	1 59 „	8.11 „	2 29 „	8 51 „
16	3 22 „	9 34 „	4 05 „	10 17 „
17	4 47 „	10 59 „	5 26 „	11.38 „
18	6 04 „	— „	6 36 „	— 16 „
19	7 02 „	— 48 „	7.25 „	1 14 „
20	7 48 „	1 37 „	8 10 „	2.— „
21	8 30 „	2 20 „	8 50 „	2 42 „
22	9 08 „	3 02 „	9 26 „	3 20 „
23	9.45 „	3 38 „	10 04 „	3 57 „
24	10.23 „	4 16 „	10 43 „	4 35 „
25	11 03 „	4 55 „	11.25 „	5.15 „
26	11.46 „	5 37 „	— „	5 58 „
27	—.06 „	6 18 „	—.29 „	6 41 „
28	— 54 „	7 06 „	1 20 „	7.32 „
29	1 47 „	7 59 „	2 17 „	8 29 „
30	2 49 „	9 01 „	3 24 „	9 36 „
31	3.57 „	10 09 „	4 30 „	10 42 „

La Opinión

PUBLICACION DE LA COMPAÑIA CARBONIFERA E INDUSTRIAL DE LOTA

INFORMACIONES Y FOTOGRAFIAS DE LOTA, CORONEL Y CURANILAHUE

Año X — Lota Alto, 1.º de Noviembre de 1934 — Núm. 269

NOTAS DE ACTUALIDAD

Subsistencia

Se observa una ligera tendencia a la baja en los artículos de vestuario.

Especialmente se ha notado esta baja en los géneros de consumo popular, como lienzo, tocuyo, casineta y percalas.

También puede preverse alguna reducción en los precios de ciertos artículos de alimentación, como leche, carne y verduras, debido a la causa natural de la buena estación.

Los rumores alarmantes sobre carestía extraordinaria de la harina, por exceso de exportación del trigo, no se ha realizado. Al contrario, se ha notado más bien, una pequeña disminución en el precio. Como se anuncia una buena cosecha, se espera todavía una baja más pronunciada de la harina.

En caso de acentuarse la mejora del valor de la moneda nacional, como fundadamente se espera, habrá un abaratamiento general en la subsistencia, y ello se traducirá en un considerable bienestar para el pueblo, siempre que el obrero haga un uso prudente de sus salarios.

Desgraciadamente, se ha observado en los últimos meses que muchos obreros destinan gran parte de sus jornales a la bebida y otros vicios.

Se ven personas mal vestidas y tal vez mal alimentadas, a pesar de que ganan buenos jornales, y esas mismas personas son los mejores clientes de las tabernas y prostíbulos.

Harían bien en invertir algo más en vestuario y abarrotes, en vez de un exceso en licores.

Cazadores enemigos de las aves

Pudiera creerse que todos los aficionados al noble deporte de la caza serían entusiastas protectores de las aves silvestres, que en la época oportuna constituyen la base de sus agradables excursiones.

Pero no es así. Hay muchos cazadores que no se preocupan en absoluto de favorecer o fomentar el aumento de la población avícola de la región. Al contrario, parece que estuvieran empeñados en extinguir las aves, tal es el esfuerzo que gastan en impedir su reproducción.

Se ve, a tales individuos, disparar sobre las perdices, las tórtolas, las torcazas, los patos, etc., a ciencia cierta de que con su disparo va a quedar un nido abandonado. Se disminuyen así enormemente las aves disponibles para la próxima temporada.

Igual delito cometen los que pescan con dinamita. Matan miles de pequeños peces, para aprovechar algunos pocos.

Conviene recordar que la ley autoriza la denuncia popular en estos casos. Cualquier ciudadano puede comunicar a los carabineros el nombre del delincuente que se dedica a la caza en época vedada. Hará así un servicio a la colectividad, porque contribuirá a incrementar los alimentos disponibles en la época oportuna.

Cuidemos los árboles

En plena Primavera, es oportuno recordarse del cuidado que requieren los brotes nuevos de los árboles y plantas que adornan las plazas, las calles y los jardines.

En Lota, poco prosperan estos hermosos adornos de la ciudad, a causa de la cruda guerra que les hacen muchos niños y también algunos adultos.

Rogamos a los maestros, a los padres y madres de familia, y a todas las personas de buena voluntad, que se sirvan hacer algo para defender nuestra vegetación urbana. Les rogamos que aconsejen, enseñen u ordenen, según el caso, que no se cometa el acto censurable de arrancar las ramas de los árboles, de destruir las pequeñas plantas, de destrozar las flores de las escasas avenidas que aún quedan en nuestro pueblo.

A propósito, se están criando árboles nuevos en la Plaza y en los Juegos Infantiles; no los destruyan los mismos niños que serán los más beneficiados con su sombra.

Las murallas no son pizarras

También solicitamos la cooperación de los padres, madres, maestros y personas de buena voluntad en general, para evitar que los niños rayen los muros y puertas de las casas con la tiza o lápiz que han recibido en el colegio para sus estudios.

El niño que dispone de un trozo de tiza, lo usa inconscientemente para hacer trazos o dibujos donde puede. No piensa en el perjuicio que causa, porque jamás se le ha hecho una advertencia al respecto.

Convendrá inculcarle profundamente la convicción de que está obligado a vigilar la buena conservación y aseo no sólo de su casa, sino también de todo lo que es de uso público en la ciudad en que reside.

Este es el más elemental deber cívico.

Repitiendo con frecuencia estos conceptos sencillos, y procurando inspirar al niño repugnancia por todo lo que signifique destruir o manchar los bienes colectivos, que pertenecen a todos, y que todos, por lo tanto, deben cuidar, será posible formar una generación de gente realmente civilizada y que tenga una conciencia social avanzada, en el verdadero sentido de la palabra.

R.

ALCOHOLISMO

Con qué pena y repugnancia a la vez, se observa en Lota, la afición de muchos obreros, por las bebidas alcohólicas.

Basta pasar por la calle Ignacio Serrano al norte de nuestra localidad o por el sector denominado Ex Gasómetro, para aquilatar en sus reales proporciones, lo que manifestamos en este artículo.

Estas barriadas podrían tomar perfectamente el nombre de las barriadas de la borrachera.

Ahí se ven hombres harapientos, con la cara congestionada por el abuso de las bebidas alcohólicas que cientos de cantinas y bodegas les ofrecen por doquier. Beben hasta en plena calle con una falta de dignidad ocasionada por la desvergüenza del vicio, con sus trajes rotos y exhibiendo muchas veces repugnantes bichos que circulan a su albedrío por el cuerpo de esos seres ya repugnantes, presentando en fin un aspecto de un perfecto imbécil embrutecido solemnemente por el alcohol.

El jornal semanal, en vez de ir al hogar, destinado al hogar y a los hijos, va a parar a la taberna. Es de presumirse el cuadro siempre trágico del hogar del bebedor. Una cosa desseada, mal oliente, la mujer con el estigma de la tuberculosis y los niños raquíticos, debido a la insuficiencia alimenticia, ya que el padre criminal substrae a sus pequeños la alimentación cuyo dinero pasa a enriquecer el bolsillo del tabernero, y así a qué seguir con la descripción dantesca de estos hechos vergonzosos que nos presentan ante otros pueblos del orbe, por un pueblo indigno y atrasado.

Como corolario de sus vicios, estos borrachos consuetudinarios van dejando a la sociedad, como recuerdo de su paso por esta vida, una descendencia de idiotas y criminales, con sus cuerpos carcomidos por enfermedades hereditarias, desvitalizando así a la raza, que otrora fuera fuerte y sufrida.

Para terminar vamos a dar aquí algunos apuntes estadísticos que hablan bien claro de este nefando vicio que tantos adeptos va tomando en la raza chilena.

«Los estudios estadísticos hechos en Estados Unidos, indican que de 100 hijos de bebedores, 60 fueron idiotas por causa directa de sus padres».

«Esos niños débiles de cuerpo y espíritu, dan un enorme contingente de criminales: de 8.000 descendientes de seis generaciones, de un hombre y una mujer alcohólicos, que existieron en el siglo XVII en Estados Unidos, estudiados por Francisco Galston, 730 fueron criminales, 37 de ellos fueron condenados a muerte y produjeron un gasto a la nación, por jueces, carcel, etc., de 15 millones de dólares».

ECONOMATO

DE LA

Compañía Carbonífera e Industrial de Lota

MERCADERIAS DE PRIMERA CALIDAD

PESO EXACTO

EL JEFE

Soc. IMP. Y LIT. "CONCEPCION" — Freire esq. Castellón — Casilla 57 C. — Concepción — 1934

En la paz de las noches eternas...

En la paz de las noches eternas, duermen las sombras.

En la paz de las sombras, duermen las flores y las tumbas.

Y en el regazo de la paz infinita, nuestras almas oscilan el canto de la canción de la vida, y el llanto que evoca raudales de incienso...

Dió fin la jornada... Murió en tananza de occidente toda luz... Cesó la fatiga y se apagó el dolor.

Duermen en la paz de la noche, los muertos y las sombras, duermen la hoja en el bosque y la pluma en el nido, duermen su fatiga las almas dolientes, imposibles anhelos.

Cuando el alma se inquieta impaciente, la gran calma en la noche amorosa nos envía un susurro de voces que dicen: es la hora de clemencia y de perdón.

Alma doliente: alma nuestra que fuiste niña y alegre, despierta y torna a sonreír. Contemplando tu inerme tristeza, los cielos te dicen en susurro infinito una ingenua canción; la que cantaste en tu tierna alborada, la que meció tu primer ensueño.

¿Recuerdas alma?

Era tan bella la esperanza en la vida. Era el futuro un santuario de fe; era una mujer, la más bella y la más buena; era una victoria, la más brillante; y era un sin fin de esperanzas y anhelos... habríamos de ser buenos; habríamos de ser amados; habríamos de ser victoriosos.

Pero se hizo trizas el prisma de ilusión, y en abulia y desesperanza quedaste a merced de toda flaqueza, y propicia a todo mal.

¿Qué hay de ti en ti misma? ¿perdiéronse las más firmes convicciones, y con ellas la voluntad y la fe?

Puso el ritmo de tu vida, en cada jornada un desengaño. Recibiste de los amigos bajezas; de los amores tormentos... desplomáronse sus más altos respetos, y sus ruinas sepultaron tus amores... Pasó tu tu vida.

Empero no sufras alma, que es la noche propicia al olvido y perdón.

De la farándula que es la vida, comienza la farsa con la razón, y con ella concluye; decimos verdad cuando niños; cuerdos, nos mentimos a nosotros mismos.

Pobre alma, abandona tu inútil tristeza, y como niño a quien la visión emociona te diremos: No penes que no es de veras... Y así vé por la existencia; ciega ante la belleza y la pasión, negando albergue al sentimiento, no ha de entrársete callado y traicionero el dolor.

Mas fué vano consejo; sollozas alma, e irás por los días y por los años, como un ave sin rumbo, volarás, volarás sin reposo ni amor.

Pero al menos descansa en la noche serena, que te brinda clemencia y perdón.

En la paz de las noches eternas, duermen los muertos.

En el remanso de la paz infinita, duermen ya los dolores eternos.

Almas dolientes y tristes: en las noches serenas, dormid también vosotras, dormid.

JOSÉ SÁENZ.

Doctor MELLIBOVSKY

Atiende al público en Monsalves 68

MEDICINA INTERNA

Consultas de 15 a 18 horas

A MI ESCUELA

Yo como niño y mandado por mis padres vengo a la escuela a instruirme, porque sé que el más educado es más en la vida, por eso, debo de ser aplicado, obediente, respetuoso y escuchar con profunda atención todas las enseñanñas que dan día a día mis queridos y sfectuosos maestros. Porque estando en la escuela aprendo un sinnúmero de conocimientos que me han de servir de base para el futuro, poder expresar con sinceridad, yo soy hombre de bien y de trabajo.

En la escuela me educo para ser más tarde un hombre de trabajo, pero un consciente de su labor diaria y de su labor social, capacitado para ayudar a mi familia, a mi Patria y si es posible a la humanidad entera. Doy gracias de antemano al Presidente de la República don Arturo Alessandri Palma, que dictó la Ley de Educación Primaris Obligatoria, el 20 de Agosto del año 1920.

Trabajo del alumno **José Gómez Villar**, alumno del 5.º año B, Escuela N.º 6.

El desayuno de los escolares

El desayuno es un alimento necesario para ayudar a reparar nuestras energías al empezar el trabajo diario.

El niño que va a la escuela, ejecuta un trabajo.

Como razón lógica, se desprende de que todos los escolares deben tener especial cuidado de tomar su desayuno antes de ir a la escuela.

Esta vigilancia debe alcanzar a las madres y dueñas de casa encargadas del cuidado del niño escolar.

Algunas señoras se conforman con decir: «Mi hijo tiene la costumbre de no comer nada en la mañana».

A esto hay que responder: «Es preciso que los niños tengan buenas costumbres». Y no admitirles hábitos que son perniciosos y que van en desmedro de su salud.

Pensad que si un niño se va a la escuela sin desayuno, permanece sin comer más de 16 horas.

¿Y quiénes son los que con más frecuencia tienen este mal hábito de no tomar desayuno?

Los niños débiles, los que nunca sienten apetito.

Entonces las madres de estos escolares deben preocuparse especialmente de ellos, prepararles su buen desayuno de harina de trigo tostado, que es lo mejor, y vigilarlos para que se lo tomen.

No olvidemos que ser madres significa sacrificarse por el bien de sus hijos.

¡OIGA COMPADRE!

—¿Quién vende más barato en Lota?

—El amigo SABAT, pues, compadre!!!

Queridos lectores: reflexionad sobre la necesidad del desayuno para vuestros hijos escolares, y mantened una preocupación y una vigilancia constantes.

Preparad todos los días un desayuno de harina de trigo y haced que los niños tengan la costumbre de tomarlo.

V. S.

Reformas a la ley de Empleados Particulares

Todos los empleados del país siguen con avidez la campaña emprendida por los empleados de los grandes centros del país destinada a paliar las modificaciones que actualmente penden de la consideración de la Cámara de Diputados.

Se trata de transformar el sistema de previsión, de Individualista, como es hoy día, en mutualista, algo así como la de los Empleados Públicos.

No obstante encontrarse sometido el problema a hombres de reconsiderada capacidad para llegar a un fin que signifique o contemple los verdaderos intereses de esta gran falsnge social, los empleados de algunos sectores del país han pedido a S. E. la reconsideración de la reforma.

Hoy día el empleado que se retire de una empresa, para dedicarse a una actividad privada, por ejemplo, retiene el derecho de retirar su dinero economizado incluso las bonificaciones del empleador.

Con el sistema mutualista perdería sencillamente las bonificaciones del empleador, pasando éstas a los fondos comunes.

Por lo demás se ha observado que la mutualidad en las Cajas de Previsión, no ha pasado de ser más allá que un simple presente griego.

No otra cosa significa el hecho de que la Caja de Empleados Públicos sea duramente criticada por los mismos empleados que «gozan» de los beneficios de la mutualidad.

VIDA SOCIAL

Matrimonio.—Se efectuó privadamente el matrimonio del señor Francisco Díaz con la señorita Aurora Ahumada K.

Bautizo.—El 12 de Octubre se efectuó el bautizo de Gracinda Medina Bustos, hijita del señor Pedro Medina Medina y de la señora Elvira Bustos Carvajal.

Sirvieron de padrinos el señor Agustín Alvarez Aguayo y la señora Carmen Solar de Alvarez.

Después de la ceremonia religiosa se efectuó en casa de los padrinos una tertulia familiar a la que asistieron, aparte de los ya nombrados, las siguientes personas: señores: Gregorio Neira, Mesardo Medina, Juan Mellado y Eduardo Pincheira; señoras y señoritas: Ana Ruiz, Ernestina Escalona, Nieves Santibáñez y Herminia Soto.

Nacimientes.—Ha venido al mundo una hijita del señor Exequiel Medel y de la señora Rosario Valenzuela de Medel.

—Ha nacido un hijito del señor Juan Sobarzo y de la señora Irene Olivares de Sobarzo.

—Una hijita del señor Manuel Saldaña y de la señora Juana Chamorro de Saldaña.

Agradecimientes.—La señorita Teresa Freire, nos encarga hacer públicos sus sentimientos de gratitud al doctor Oscar Espinoza Lavanchy por las atenciones profesiones prodigadas durante su permanencia en el Hospital de la Compañía. Hace extensivos estos agradecimientos a la señora Administradora y señoritas enfermeras.

Enfermes.—Restablecido el señor Nicanor Sánchez de su delicada enfermedad.

—Fué operada de apendicitis con todo éxito, por los doctores Oscar Espinoza y Ricardo Vergara, en la clínica del Hospital del Establecimiento de Lota, la señorita Berta Fuentes Torres.

—Igualmente las señoritas Yvett Demangel y Ruby Wilson, las que se encuentran completamente restablecidas.

—Mucho mejor la señora Julia de Mir.

—Mejor el señor Heraldo Rivera.

—Completamente restablecido el niñito Edmundo Ide.

—Repuesta de su enfermedad la señora Inés Faúndez de Jiménez.

Viajeres.— De paso en ésta el señor Hernán Díaz, ex contador del Establecimiento de Lota, actualmente radicado en la capital.

—De Chillán el señor Francisco Díaz.

—A Concepción, en donde se radicará, el señor Heriberto Leal R.

—Se ha dirigido a Concepción el señor Luis Manríquez, ex presidente del «Matías Cousiño», en donde se radicará.

—A San Bernardo la señorita Berta Fuentes Torres.

CONOCIMIENTOS UTILES

DESTRUCCIÓN DE MOSQUITOS

Hágase una solución de formol al 10 por ciento; empápense en ella trozos de lienzo, retazos, etc., y extiéndanse en la habitación. El formol atrae los insectos y los mata casi instantáneamente. Hay que manejar el formol con precaución para evitar que ataque las manos.

UNA MANERA DE HACER LA SOPA DE FIDEOS

Las cocciones muy prolongadas pierden gran parte de su aroma, y la sopa de fideos es una de las más insípidas cuando no se hace racionalmente. Veamos como recomiendan los buenos cocineros que se haga:

No olvidar la Realización de la TIENDA Y PAQUETERIA SABAT

Póngase a cocer los fideos en agua salada, no en el caldo; cuando se hayan cocido, póngase a escurrir, colóquense en la sopera y viértase sobre ellos el caldo. De este modo se evita que el caldo pierda su olorcillo apetitoso y también cierta acidez producida por haberse iniciado en la pasta la fermentación.

CRONICA LOCAL

Los actos conmemorativos del Día de la Raza en Lota adquirieron este año brillantes caracteres

La espléndida Velada Literaria Musical.—La Misa de Campaña en la Plaza y el desfile de las Instituciones.

La celebración del Día de la Raza, adquirió este año en nuestro pueblo un brillo sin precedente.

El entusiasmo y la dedicación de los organizadores de las festividades, el día espléndido lleno de sol, la simpatía de nuestro público que concurrió en gran número a participar de las fiestas y la cooperación de las autoridades y de la Compañía, todo, en fin, concurrió a darle al Día de la Raza, el brillo excepcional que alcanzó.

Medió en la realización brillante de estas festividades, la intervención de la pequeña colonia española residente, que unida con nuestros compatriotas, comprendedores de la amalgamación existente entre los hijos de Indo América y la Península Ibérica, trataron de darle el mayor realce a fin de hacer revivir en este pueblo, esencialmente obrero, la heroica tradición de la Madre Patria.

Lea los precios de la TIENDA Y PAQUETERIA SABAT en nuestro gran aviso

Y era natural que así hubiese sido por cuanto todos sabemos desde la pequeña edad el punto de orígen de nuestra raza y todos comprendemos también que este proceso histórico de Hispano América debe mantenerse en el espíritu de la raza, pese a los trastornos, a las influencias extrañas, etc., porque se ha determinado que esto debe ser inmortal, porque constituye para América y en especial para nosotros los chilenos, una herencia sacra que debemos mantener a través de los siglos.

La Velada Literaria Musical en el Teatro de la Compañía

Con las aposentadurías materialmente llenas, se realizó la velada, número oficial de las festividades.

Agradaron en forma especial los números a cargo del señor Silvino Fernández y esposa, y don Pedro García, los que se destacaron en todo momento por la sobriedad de las acciones y fiel interpretación de los personajes que representaban; añadamos a esto la fineza de estilo de la obra de Echegaray, el ya famoso dramaturgo español, y completamos con fidelidad nuestra impresión.

La Misa de Campaña y el desfile de las instituciones

A las 10 de la mañana del 12 de Octubre, hacían su entrada a la Plaza de Armas, las escuelas fiscales y particulares de la localidad, las instituciones obreras mutualistas y deportivas, autoridades y público en general.

En el centro de la Plaza, el Rvdo. Padre Albano Fitz, había erigido un altar en donde momentos más tarde oficiaría la Misa de Campaña. El altar se encontraba profusamente adornado, presentando un hermoso golpe de vista, con los gallardetes de las banderas de la raza, chilena (al centro) y republicana española, se destacaban además los colores de la bandera pontificia.

El izamiento de las banderas

Un momento solemne lo constituyó este acto, cuando se izó el pabellón nacional, bajo los acordes del himno patrio, para seguir después con el izamiento de las banderas de la República Española y de la Raza, ejecutando la Banda Municipal los respectivos himnos que fueron cantados por las escuelas fiscales y atentamente escuchados por el público que los oía por primera vez.

Terminado este acto la profesora señora Doraliza Saldías de Villegas recitó una poesía dedicada al Día de la Raza.

A continuación pronunció un brillante y elocuente discurso el señor José Sáenz, secretario del Comité de la Colonia residente, siendo muy aplaudido al terminar. Después hizo entrega a nombre de la colonia española local, de 10 banderas de la Raza a las escuelas fiscales y particulares de Lota, siendo recibidas por los respectivos directores de estos establecimientos en medio de los aplausos del público asistente.

El señor Alcalde don Nicanor Astorga, en su calidad de representante de Lota y en su carácter de Presidente de la Junta de Auxilio Escolar, agradeció en una brillante improvisación que acarreó una verdadera ovación.

La Misa de Campaña

Dentro del mayor recogimiento de los asistentes, se efectuó este número solemne en conmemoración al Día de la Raza, fecha inmortal de la América Hispana cuyo descubrimiento fué sellado por la voluntad real de Isabel la Católica.

La Schola Cantorum del Colegio Santa Filomena, entonó algunos himnos religiosos y la Banda Municipal ejecutó música sacra en el momento de la elevación.

Terminada la misa oficiada por el Rvdo. Padre Fitz, el Rvdo. Padre Terrado, de nacionalidad española, pronunció una brillante oración sagrada, que mereció los aplausos de la numerosa concurrencia. Con esto se dió por terminado el acto.

El desfile

Cientos de personas se congregaron en la Plaza de Armas para presenciar el desfile de las instituciones obreras y de las escuelas, frente al Cuartel de Carabineros, en donde se ubicó la Colonia Española, autoridades, y distinguidos vecinos de nuestra localidad.

Este número que siempre ha tenido gran atracción en nuestro público, revistió el lucimiento de costumbre.

Las instituciones de Lota Bajo, desfilaron precedidas por la Banda Municipal, y las de Lota Alto por la Banda Instrumental del Establecimiento de Lota, que con su numeroso personal a cargo de su director señor Víctor Viveros Montes, pasó en forma irreprochable haciéndolo igual los establecimientos escolares que lucían sus brigadas de Cruz Roja Juvenil.

Vermouth a las autoridades, profesorado, colectividades obreras y prensa

La Colonia Española ofreció en el Club Social un Vermouth a los antes nombrados en el epígrafe, después de haberse realizado el brillante desfile.

En el momento oportuno habló el señor Tomás Tascón González, miembro de la Colonia, ofreciendo el Vermouth a los representantes de las diversas colectividades del pueblo.

Después de haber departido amigablemente todos los circunstantes, se retiraron, gratamente complacidos de las finezas de la colonia residente.

El banquete oficial

A las 13 horas se efectuó el banquete oficial que asumió caracteres de una brillante nota de distinción; asistieron los más caracterizados vecinos de nuestra ciudad, quienes pasaron gratas horas de exquisita sociabilidad.

En el momento oportuno ofreció el acto el señor Pedro García, presidente del Comité Organizador, y continuaron en el uso de la palabra el señor gobernador accidental del Departamento y otras personas más.

El señor Juan Contreras Contreras, amenizó a la hora de los postres con alegres tonadas andaluzas que fueron muy aplaudidas.

Los actos deportivos

Los actos deportivos concertados entre el Yale, Club de Básquetbol de nuestra localidad, con el aguerrido conjunto del Liceo de Concepción, y los encuentros relámpagos entre los clubes locales de fútbol, con premios concedidos por la Colonia residente, llevaron a un numeroso público al Estadio de la Compañía, y cuyos detalles encontrará el lector en nuestras páginas deportivas.

El Club de rayuela «Unión Obreros» de Lota Alto, obtuvo un holgado triunfo sobre el «Arturo Prat» de Arauco

El «Unión Obreros» de Lota Alto, club de rayuela que se ha venido perfilando como un serio contendor para los congéneres locales, y se que distingue por su férrea organización, invitó en días pasa-

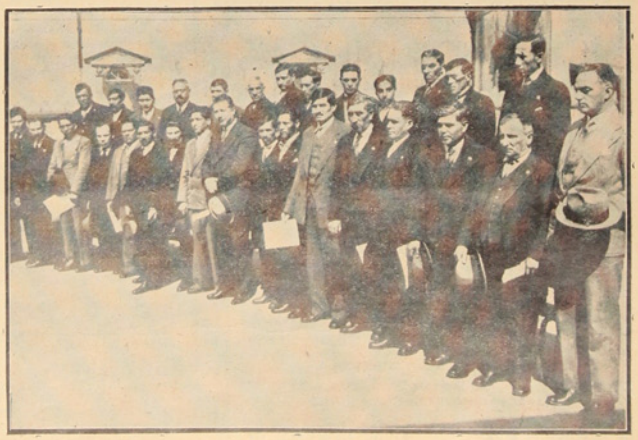

Mayordomos de minas del Establecimiento de Lota que terminaron el Curso de «Primeros Auxilios», y cuyos diplomas e insignias fueronle repartidos el 19 de Septiembre con gran solemnidad.

dos a la Sociedad de S. M. «Arturo Prat» de Arauco, sección rayuela, para dirimir supremacías en ésta.

Después de haber sido regimentemente atendidos por los de casa, se verificaron los encuentros entre ambas instituciones, ganando holgadamente el «Unión Obreros», demostrando una vez más el entusiasmo y dedicación que los miembros de ella hacen por colocar en su verdadero sitial a este popular deporte.

Damos a continuación el cuadro descriptivo de los matches realizados:

A 10 metros.—Carlos Sáenz y M. Carrillo del «Arturo Prat» de Arauco, versus Pascual Avila y Eligio Silva del «Unión Obreros» de Lota.—Arauco, 12; Lota 4.

A 12 metros.—R. Pozo y H. Pozo de Arauco, versus Oscar y Pedro Henríquez de Lota.—Arauco 2; Lota 12.

A 14 metros.—Pastor y Sanhueza de Arauco, versus Manuel Sepúlveda y Eligio Vallejos de Lota.—Arauco 6; Lota 12.

10 colores de brines para delantales sólo a $ 4.80
TIENDA Y PAQUETERIA SABAT

A 16 metros.—Rocha y Medina de Arauco, versus José Saavedra y Oscar Suazo de Lota.—Arauco 1; Lota 12.

A 18 metros.—Sáez y Aguilera de Arauco, versus Cipriano Parra y Francisco Quijada de Lota.—Arauco 12; Lota 10.

Total: Arauco 33 y Lota 50 puntos.

El 12 de Octubre el personal de la "Veta 210 Sur" del Chiflón Carlos, celebró el Día de la Raza con un paseo campestre

El personal de esta sección, deseando celebrar dignamente el Día de la Raza, efectuó para el 12 de Octubre un paseo campestre en unión con sus familias por los alrededores de Playa Blanca, sitio ideal para esta clase de manifestaciones.

Después de haber hecho los preparativos de rigor, una larga caravana se dirigió al sitio de la reunión, gozando a pleno pulmón de los aires marinos de la costa, y excitando gradualmente el apetito, lo que motivó que fueran recibidos con grandes aplausos los exquisitos sandwiches que la comisión organizadora tenía preparados en el lugar escogido para celebrar la fiesta.

Mientras se hacían algunos reconocimientos del terreno por los paseantes, buenas manos preparaban el abundante menú. Muy pronto llegó la hora de hacerle los honores al almuerzo de campaña, distinguiéndose don Efraín, don Gregorio y don «Tole».

Después de este importante acto, los comensales se dispusieron a bailar adquiriendo preponderancia especial el baile nacional: la cueca. Numerosas parejas salieron a cancha en donde se desempeñaron maravillosamente bien. Dignos competidores de un concurso internacional.

Al atardecer los excursionistas volvieron ávidos a los comedores en donde fueron homenajeados con otra abundante merienda, que dejó plenamente satisfechos a los paseantes.

Cuando el sol se trasponía en el horizonte, la caravana emprendió rumbo a la ciudad, todos gozosos por la unión y camaradería observada en el grupo formado por el personal de la Sección Veta 210 Sur del Chiflón Carlos.

Asistieron a este paseo campestre las siguientes personas: señores Juan Parra, Eloy Toledo, Avelino Carrasco, Erasmo Alarcón, Aurelio Artesga, Mercedes Fuentes, Bernardo Solís, Froilan Hermosilla, Antenor Henríquez, Nepomuceno Parra, Rosendo Reyes, José Espinoza, Ricardo Pereira, José del C. Vargas, Abelardo Castillo, Ernesto Sánchez, Lorenzo Cea, Cipriano Cruce, Gregorio Chamorro, Luis Mellado, Samuel Stuardo, Abraham Ros, José del C. Toledo y numerosas señoras y señoritas.

DEPOSITO DE LANA
"LA CASA CHICA"
Ofrece en esta ocasión una expléndida oportunidad cuyas GANGAS debe Ud. aprevechar.
Por ejemplo: Medias de velo, finas, antes a $ 18.— ahora a $ 9.80.
Medias de seda de diferentes marcas a precios rebajadísimos.
Medias San Jorge, antes a $ 5.40 ahora $ 3.80.
Calcetines de fantasía y mercerizados para hombres, antes a $ 5.— ahora sólo a $ 2.80 y varias otras marcas de calidad extra.
Compre Lienzo, Tocuyo, Brin y Camisetas en
"LA CASA CHICA"
Hilo de 80 yardas a $ 0.50 la carretilla
Hilo de 200 yardas a $ 1.— la carretilla
Agujas para Victrolas, tenemos en "Victor", "Brunswick" y Alemanas, desde $ 1.20 el paquete de 100 agujas
Visite Ud. "LA CASA CHICA" y aprevechse las rebajas extraordinarias que le ofrece durante el presente mes
Acuda sin vacilar al Depósito de Lana y Paquetería
"LA CASA CHICA"
la más popular de Lota por sus bajos precios
Comercio 642 — Victor Rodríguez S.

El personal de la Elaboración de maderas sección "Máquinas" y "Cajonería", efectuó un paseo a la cancha "El Litre"

Siguiendo la tradición ya establecida por esta Sección de efectuar un paseo campestre una vez al año, lo verificó en días pasados al pintoresco lugar llamado la Cancha El Litre.

Mientras se preparaba la tradicional cazuela de cordero a la chilena y el jugoso asado al palo, los jóvenes excursionistas se dedicaron a dirimir supremacías futbolísticas en la cancha especial que existe en ese lugar.

El personal de la Sección «Máquinas» desafió a la Sección «Cajonería» efectuándose un interesante y movido partido en medio de los aplausos de los parciales.

Los equipos formaron así: Cajonería: Hidalgo Figueros y Rodríguez, Moya, Pérez, Palma, Mellado, Espinoza, Neira, López y Aguilera. Máquinas: Maldonado, Pinto y Molina, Gourdet, Almendra y Manríquez, Baeza, Aravena, Villarroel, Alegría y Santibáñez.

El partido resultó un empate.

A la hora del almuerzo, tomaron colocación en el comedor al aire libre las siguientes personas: señores José Pérez, Codomiro Mova, Luis Villarroel, Samuel Novoa, Fernando Figueros, Edmundo Neira, Héctor Aguayo, Heriberto Fuentealba, José Palma, Rudecindo Rodríguez, Oscar Manríquez, Enrique Maldonado, Benedicto Espinoza, Juan Santibáñez, Antonio Almendras, Dionisio Vidal, Antonio Valenzuela, Juan Pinto, José González, Roberto López, Tomás Baeza, Rosario Contreras Juan Escobar, Armando Aguilera, Fernando Astudillo, Luis Aravena, Angel Castro, Víctor Pereira, Carlos Alegría, Carlos Gourdet, Fiaminio Molina, Carlos González, Carlos Riosseco, Juan González, Emiliano Espinoza, Rubén Soriano, Adán Alveal, Froilán Cárcamo, Juan Hidalgo y Eduardo Mellado.

El señor Luis Manríquez, presidente del "Matías Cousiño", fué despedido con una manifestación con motivo de su alejamiento

Con motivo del alejamiento del activo dirigente deportivo señor Luis Manríquez, que durante muchos años desempeñó puestos directivos en el «Matías Cousiño» y que actualmente ocupaba el puesto de presidente de la institución, sus compañeros de club, Directorio y socios, ofrecióronle una simpática manifestación de despedida.

Somos chicos pero vendemos más barato—TIENDA Y PAQUETERIA SABAT

El señor Manríquez, antes de ausentarse de nuestro pueblo, nos visitó encargándonos despedirlo de todos los socios del Club «Matías» y agradecerles la cooperación prestada durante su presidencia.

El señor Manríquez se radicará en Concepción, incorporándose a los talleres de la Maestranza de los Ferrocarriles de esa ciudad, y cooperará en el Club «Fernández Vial».

La Semana del Niño auspiciada por el Rotary Club, contempla visitas a las Fábricas

Concursos Escolares.— Funciones instructivas.— Excursiones a Talcahuano y Concepción, para terminar el día Domingo, con una Misa de Campaña en la Plaza de Armas.

El Rotary Club ha preparado la organización de la Semana del Niño, para alentarlo y estimularlo a ser honrado, patriota, generoso y obediente de sus mayores, y para significarle de que de él depende el porvenir de la nacionalidad que el destino le ha deparado.

Al efecto ha organizado un interesante programa que publicamos a continuación.

Miércoles 7.— *Visita a los locales industriales.*

Grupos de 20 alumnos de cada Escuela, visitarán los siguientes locales: Hortaliza, Criadero de árboles y Colmenar de la Compañía, Elaboración de Maderas y Maestranza, para seguir después a la Fábrica de Productos Cerámicos, Pique Grande Carlos, Fábrica de Cerveza y Curtiembre.

Jueves 8.—*Concurso de ideas sobre la madre y la patria y elección del mejor compañero.*

El Director de cada Escuela llevará a efecto el Concurso y la Elección, y Rotary obsequiará un Diploma a cada uno de los niños que hagan la mejor composición.

Viernes 9.—*Biógrafo en el Teatro de la Compañía.*

Se pasarán cintas instructivas ante todos los alumnos de las Escuelas de Lota en el siguiente orden.

9 horas.—Colegio Santa Filomena y Colegio San Juan.

10.30 horas.— Escuelas N.º 8 y N.º 11.

14 horas. — Escuela «Isidora Cousiño» y «Cursos Especiales».

15.30 horas.— Escuela N.º 6 y N.º 4.

17 horas.— Escuela «Matías Cousiño».

Sabado 10.—*Paseo a Concepción y Talcahuano.*

Podrá asistir el 30% de los alumnos de cada Escuela, a elección del Director. Deberán encontrarse en la Estación a las 11.30 horas con sus respectivos profesores. Se harán visitas al Apostadero Naval de Talcahuano, al Dique y al Monitor «Huáscar»; en Concepción al Museo, al Zoológico y al Barrio Universitario.

Domingo 11.—*Misa de Campaña.*

Misa de Campaña en la Plaza de Armas de Lota Bajo, con asistencia de todos los alumnos. Después de la Misa, se distribuirán las insignias a los Mejores Compañeros y los Diplomas a los autores de las mejores ideas sobre la Madre y la Patria.

Se hacen preparativos para celebrar en Lota las Fiestas de la Primavera

Un grupo de entusiastas personas de esta localidad, han lanzado la idea de celebrar en Lota las fiestas primaverales, que tan óptima impresión dejaran años pasados.

El comité provisorio ha invitado a numerosos vecinos, caballeros y jóvenes a fin de cambiar ideas, formalizarlas y entregarse a la tarea de la organización.

El programa de las fiestas en referencia contemplaría, la elección de la reina, número bastante simpático, que apasiona y entusiasma enormemente a la juventud, y también, por que no decirlo a los viejos, seguiría con la farándula nocturna, baile de máscaras, velada bufa, concurso de disfraces para terminar con el gran corso de flores.

Manifestación ofrecida al señor Heriberto Leal con motivo de su alejamiento

Con motivo del alejamiento de esta ciudad del señor Heriberto Leal Rivera, empleado de la sec-

TIENDA Y PAGUETERIA SABAT
Camisas y calzones para Sras. desde $ 2.80

ción Economato de la Compañía, que se radicara en Concepción, donde trabajará en Gath & Chaves, un numeroso grupo de amigos le ofreció en la Pastelería «Olimpia» una manifestación de despedida que transcurrió en medio de un ambiente de alta distinción.

La partida del señor Leal, ha sido sumamente sentida en el numeroso grupo de sus relaciones, donde se había granjeado la amistad de cuantos tuvieron oportunidad de conocerle.

Deseamos al señor Leal Rivera, felicidad en su nuevo puesto.

Brígido Núñez Pacheco integrará nuevamente las filas del "Manuel Rodríguez"

Ha ingresado nuevamente a las filas del «Manuel Rodríguez», el expléndido medio zaguero central señor Brígido Núñez Pacheco, cuya ausencia en las huestes «guerrilleras» se había dejado sentir en forma bastante notoria.

La reincorporación de este valioso elemento dejará al «Rodríguez» completo, constituyendo una garantía para expedirse ante cualquier adversario de primera categoría.

Felicitamos al señor Fuentealba presidente de la Institución, por la captación de Núñez Pacheco.

Alumnos del 2.º año de la Escuela Industrial de Concepción visitaron el Establecimiento de Lota

Una treintena de alumnos del 2.º año de la Escuela Industrial de Concepción, a cargo de los inspectores y profesores señores Armando Mendoza, Oscar Ferrada y jefe técnico señor Emiliano Ponce, visitaron el Establecimiento de Lota, en especial los grandes talleres de la Maestranza, Elaboración de Maderas y Central Termo Eléctrica, de cuyas instalaciones quedaron gratamente impresionados. Recorrieron además las minas, el parque y la población obrera, imponiéndose en el Departamento del Bienestar de la organización de ella.

Regresaron a Concepción por el tren de la tarde, que parte de esta a las 17.20 horas.

Premios por «casas aseadas» y «balcones adornados» otorgados por la Compañía Carbonífera e Industrial de Lota, correspondientes al mes Septiembre

CASAS ASEADAS

Premio extraordinario: señor Manuel Cisternas Ulloa, carretillero del Pique Alberto, vive con su esposa Rosa Flores y dos hijos, en el pabellón 36, casa 16.

Primer premio: señor Enrique González Sanhueza, fogonero de la Planta Eléctrica, vive con su esposa Carlota Torres y cinco hijos, en el pabellón 43, casa 1.

Segundo premio: señor Nicolás Ortiz Muñoz, herrero de Maestranza, vive con su esposa Rosa Alarcón y tres hijos, en el pabellón 22, casa 1.

BALCONES ADORNADOS

Primer premio: señor José Domingo Fuentes Suazo, electricista del Chilión, vive con su esposa Alejandrina Ríos, en el pabellón 37, casa 10.

Segundo premio: señor Ernesto Santander Soto, gásfiter de construcciones, vive con su madre Juana Soto, en el pabellón 33, casa 21.

RELOJERIA BARBIER



Compré reloj usado, creyendo obtener una ganga, pero ¡que desilusión! al comprobar que nunca anduvo bien a pesar del derroche de dinero en compostoras

Compre reloj nuevo en la Relojería y Joyería BARBIER

Hay surtido nuevo

GUILLERMO BARBIER W.

CARNET CINEMATOGRÁFICO

Damos a conocer a nuestros lectores la nómina de las películas cinematográficas que se exhibirán en el presente mes de Noviembre, material escogido que seguramente ha de agradar a las personas amantes del biógrafo.

Jueves 1.º—La gran cinta nacional, sonora y hablada, protagonizada por nuestro gran actor Alejandro Flores NORTE Y SUR, la que ha superado a todas las películas en castellano filmadas hasta hoy. Secunda a Alejandro Flores la elegante actriz Hilda Sour; además trabajan María Llopart y Guillermo Yánquez. Sólo para mayores; no recomendable para señoritas.

Sábado 3.—Segunda función de LA CLAVE INFERNAL, la gran serie del año.

Domingo 4.—Matinée infantil con películas aptas para todos.

CATALINA LA GRANDE, soberbia película de gran lujo desarrollada en la corte imperial de la Rusia de los Romanoff.

Martes 6.—EL CÍRCULO ROJO, por Sazu Pittas y Ben Lyon, gran película de aventuras terroríficas.

TIENDA Y PAGUETERIA SABAT
Gran Surtido de vestidos y delantales para grandes y chicos

Jueves 8.—EL DILUVIO, extraordinaria fantasía. El espectador asistirá al fin del mundo, con su cortejo de cataclismos horrorosos: el mar invadiendo a Nueva York como una avalancha que con su fuerza ancestral, derriba a los colosales rascacielos de la gran ciudad y del mundo entero como a juguetes. Todos los elementos desatados caen sobre la humanidad, en castigo a su perversión, y a su falta de moral.

Domingo 10.—GRANADEROS DEL AMOR, de ambiente militar, en castellano, por Roulién.

Martes 13.—LA RECOMPENSA por Ken Maynard, el conocido cowboy, el mago del caballo y del lazo.

Jueves 15.—LA LOCURA DE SHANGAY, gran drama desarrollado en la gran ciudad cosmopolita del oriente.

Domingo 18.—SUEÑO DORADO por la linda Lilian Harvey y el gran chanssonnier Henry Garat, en la mejor creación de la pareja incomparable. Preciosa y regocijada comedia musical con bellas canciones.

Martes 20.—EL DRAMA EN EL AUTOBUS, cinta de aventuras por Law Ayres.

Jueves 22.—YO DE DÍA, TÚ DE NOCHE; una linda comedia musical de la UFA de Berlín, película alemana, los reyes de la cinematografía mundial, hablada y cantada en francés, llena de alegría y buen humor, con bonita música y lindos números de canto.

Domingo 25.—VOLANDO A RÍO DE JANEIRO, la sensación del año, lo mejor hasta la fecha.

Martes 27.—Gran película de aventuras por Ken Maynard el famoso cowboy en LA MUERTE NEGRA, que apasionará grandemente a nuestro público obrero.

Jueves 29.—SI YO FUERA LIBRE, película mundana de gran lujo, protagonizada por la linda actriz Irene Dunne, la heroína de «La Usurpadora», y Clive Broko.

Obras recién recibidas por la Biblioteca del Departamento del Bienestar

Damos más abajo la nómina de las obras recién recibidas por la Biblioteca del Departamento del Bienestar y que se encuentran a disposición del personal del Establecimiento. Horas de entrega y recepción de libros: de 10 a 12 y de 16 a 18 horas.

«La Mancha de don Quijote» por Augusto D'Halmar; «Conversaciones con don Arturo Alessandri» por Armando Donoso; «El Beso Leproso» por Mauriac; «Pío X» por Bazin; «Pérez Rosales» por don E. Rodríguez Mendoza; «Páginas de la Historia de Chile» por Riquelme; «La Evolución del Trabajo» por Husleim; «La Doctrina Social de la Iglesia» por el Padre Rutter; «La Cuestión Social» por Olgiatti; «Mi conversión» por E. Lavalieri; «Versos para recitar», «Reglas morales de buena educación», La San Bartolomé de los patriotas» por L. Brieva; «Manuel Rodríguez», «Guerrilleros Insurgentes», Las prisiones de Juan Fernández», «Los favoritos de Marcó del Pont», «Chacabuco y la libertad de Chile», «No cometas más faltas de ortografía» por Santano; «La salud por las plantas medicinales chilenas» por Olavarriets; «El advenimiento de Portales» por A. Díaz Meza; «Las aventuras de Tarzán» por Edgar Rici. (35 tomos), y muchas otras obras más.

Agradecimientos

—El señor Juan Arrisgada, nos encarga expresar sus agradecimientos a todas las personas amigas que se sirvieron acompañar a los funerales de su esposa fallecida últimamente en este, y en especial al Rvdo. Padre señor José Allavena.

—La señora Fidela v. de Sanhueza agradece también muy sinceramente a sus relaciones que se dignaron acompañar hasta su última morada a los restos de su esposo don Lorenzo Sanhueza (Q. E. P. D.)

—La señorita Margarita Paz Paz y hermanas, nos piden hacer públicos sus agradecimientos a las personas amigas y socias del «Sagrado Corazón», que tuvieron a bien acompañar a los funerales de su madre doña María Paz Carriaga (Q. E. P. D.)

—Don Francisco Carvajal, nos encarga hacer llegar hasta sus compañeros de trabajo sus sentimientos de alta gratitud por la erogación hecha en su favor con motivo de su enfermedad, acto que sabrá tener muy en cuenta y que recordará constantemente.

—El señor Zenón Fuentes y familia, agradecen sinceramente a todas las personas y amigos que se dignaron acompañar al cementerio los restos mortales de su querida e inolvidable hijita Aida Fuentes P. (Q. E. P. D.) fallecida el 30 de Agosto.

DEPORTES

¿Campeonato relámpago?

Buen título se gasta este famoso campeonato que surtiera buenos efectos cuando el fútbol estaba en pañales.

Pero en el ánimo de la dirección del fútbol local persiste como una cosa provechosa, como el «sumun» del deporte y no hay manera de poder conseguir de nuestros hábiles directores una evolución que deje bien sentados los deseos de la afición.

Continuamos con nuestras viejas tradiciones y los partidos en referencia que sólo entusiasman a unos cuantos «fanáticos» siguen su curso monótono y sin que pueda verse algo nuevo.

Por este motivo protestamos una vez más ante la insinuación siquiera de presentar estos campeonatos relámpagos que son «antifisiológicos»

Durante el desarrollo de estos encuentros no se ve la superioridad científica de un cuadro, no se juega fútbol y los clubes se limitan a obtener la colocación de un tanto para quedar dentro de las ruedas y tener opción al premio.

En cambio los cuadros que pudieran presentar un juego de eficacia matizado con buenas combinaciones deben abandonar la arena deportiva con la eliminación muchas veces por parte de un equipo que ha actuado con suerte durante treinta minutos de juego.

Todos estos detalles nos surgen ante la realización de estos partidos por demás latosos.

Y aun queda por decir algo mas; muchas veces dos equipos están jugando largas horas, días etc., y los pacientes espectadores deben esperar confiados y con una paciencia digna de Job para poder ver si el próximo partido tendrá algunas faces especiales como para matar el tedio deportivo.

En cambio nuestros dirigentes se frotan las manos creyendo haber hecho algo de mucho provecho para el deporte en general.

Por esta razón creemos que ha llegado la hora de abandonar por entero la realización de estos encuentros que sólo se efectúan en pueblos de atraso deportivo.

En la actualidad la afición necesita de partidos que tengan emotividad, en que haya rivalidad en la lucha y se vea la potencialidad de un cuadro en sus deseos de imponerse sobre un conjunto de tanto poder como el primero.

Y así, con la colocación de los goles y la elevación del escore, se mantendrá latente el entusiasmo.

¿No habrís sido más hermoso haber efectuado un buen partido entre los cuadros de primera división que la realización de este campeonato relámpago(?) efectuado durante las festividades de la Raza?

Ni siquiera podrá decirse que la parte financiera haya respondido a los deseos de la dirección del fútbol. No, ésta fué sencillamente desastrosa y con este detalle se demuestra que no hay interés por presenciar encuentros de treinta minutos por lado que no satisfacen a nadie, excepto a los dirigentes.

Ya es hora, pues, de dejar a un lado estos partidos y concretarse a ofrecer al público buenos encuentros, con lo cual se fomenta el deporte no recurriéndose a medios que están fuera de uso en todas partes.

FUTBOL

Los encuentros de fútbol durante los días 12 y 14 de Octubre

Poco público concurrió durante estos días a presenciar los partidos programados.

Siguiendo el curso de las ruedas quedaron dentro del programa de partidos los clubes Luis, Carlos y Arturo para definir la colocación del campeonato.

Carlos Cousiño se presentó íntegro en su match con el Deportivo Manuel Rodríguez y este último con un equipo que no hacía honor al nombre del cuadro de la institución.

Muchachos de las filas de intermedia integraron el cuadro guerrillero y aun en esta forma fué dura presa para los rojos, pues sólo conquistaron la victoria mediante un tiro de castigo casi al finalizarse los treinta minutos de juego.

Dejando a un lado lo que debe decirse por este hecho, sólo razonamos encontrando razón al Rodríguez, pues no podía exponer su cuadro a una derrota en treinta minutos de juego dada la brillante hoja y cartel que tiene con su equipo de primera división. Otro motivo para estimar ilógicos los campeonatos relámpagos.

Más tarde Carlos debió medirse con Luis Cousiño en la final, imponiéndose este último, con lo que quedó la colocación en la forma siguiente:

Primer puesto Luis Cousiño.
Segundo puesto Carlos Cousiño.
Tercer puesto Arturo Cousiño.

En nombre de la colonia española, cuyo número de fútbol había sido pedido a la Asociación local, el Pedro García hizo entrega de los premios a los vencedores en medio de alegres ¡rash! de los que actuaron en esta contienda.

BAR LOTA
ESQUELLA 16
VISITE ESTE ESTABLECIMIENTO Y PASARÁ UN RATO AGRADABLE
Licores finos. Vinos embotellados y pipeños de excelente calidad.
Especialidad en sandwiches calientes.
ABIERTO HASTA LAS 11 DE LA NOCHE
Atención esmerada y precios módicos.
Administrado por su propio dueño
Juan Inostroza

La selección de Coronel fué vencida por la de Lota el 21 de Octubre en el estadio de la Carbonífera

El partido no alcanzó momentos brillantes como era de esperar.—El conjunto lotino trabajó con una línea delantera mediocre.—Los escorers: por Lota, Pedro Leal, Soto, Rivera y Ceballos; por Coronel, López.

Todo partido entre selecciones produce nerviosidad en el pueblo que concurre ese día entusiasmado creyendo que los cuadros se expedirán en inmejorables condiciones, ya que se trata de los elementos seleccionados de cada ciudad.

Aun cuando la Asociación de Coronel traía jugadores discretos y que habían sido vencidos no hace mucho por Schwager por elevada cuenta, se estimaba en los círculos deportivos la forma cómo se agigantan estos cuadros cuando deben actuar ante consagrados como con al decir de la prensa los campeones de Chile.

TIENDA Y PAGUETERIA SABAT
Pa'onde vai tan apurao, aijas—A prevechar la baratura del amigo SABAT, pus pairina!!!

Pero la afición en general recibió el Domingo 21 un cruel desengaño. Los muchachos lotinos actuaron sin esos arrestos que los han hecho considerar como elementos de primer orden en el fútbol nacional.

De esto no tienen la culpa los jugadores que actuaron. Sólo la rivalidad de círculo y de club han sido los factores que han contribuído a hacer fracasar el conjunto local.

Elementos nuevos

Por hacer figurar algunos jugadores de determinados clubes nuestros directores del fútbol local no trepidan en hacer actuar a elementos que no están a la altura de un Aravena.

Nuestra linea delantera

Fué lo más malo que hubo en el partido efectuado el Domingo 21 en el estadio lotino.

Los remates de los delanteros fueron pésimos, sin dirección y con un desgano que merece franca censura.

Si Coronel hubiera traído algunos valores de mayor potencialidad los lotinos estarían sufriendo la más amarga de las derrotas y se comentaría en todos los tonos la pérdida de los títulos alcanzados.

Sabemos perfectamente que se necesitan jugadores que se muevan en la cancha. Esto no ocurrió en el partido que indicamos. La inclusión de Ceballos en la línea delantera no justifica a nadie. Será un jugador de recursos para su club en la división superior pero que no responderá en ningún momento en una selección por falta de potencia para los remates

Y lo que necesitamos precisamente son muchachos que lancen al arco.

Araneda, otro elemento que no está respondiendo a los partidos. Le falta mucha posesión del balón y debe procurar hacerlo, de otro modo estará haciendo un feo papel en la línea delantera.

Pedro Leal, jugó muy individual no ofreciendo combinaciones que podían ser aprovechadas por jugadores mejor colocados que él.

Arrancaba con el balón sin llevar un control de lo que debe ser el juego trabado que es el que rinde mejores efectos positivos.

Soto, lanzó dos o tres tiros disparatados, indignos de un jugador de recursos.

Solamente Pancho Aravena fué el verdadero jugador controlado y de pasadas eficaces.

No estuvo sino poresionado de su papel, haciendo un buen juego y dando ocasión para que sus compañeros pudieran aumentar la cuenta con sus largadas desde el ala.

La línea media

En la línea de media defensa estuvo lo mejor del cuadro. Los tres halves estuvieron oportunos en sus quitadas, sobresaliendo Alvarez que hizo un juego de cabeza admirable, desviando la pelota y alimentando a la línea de atsque.

Cita iber: increible pero cierto; aficíese que no hay como el amigo SABAT, vende reontra baratazo!!!

En seguida Aravena que se portó con eficacia haciendo un partido bueno.

Fernando se notaba un poco cansado y pudimos verlo muy calmado en sus quites; quisiéramos mayor agilidad de parte de nuestro centro medio y con ello ganará en lujo de juego y su labor será más provechosa.

La defensa

El par de campeones de Chile Rivera y Leal, cerraron, si podemos intercalar la frase, la puerta de Garrido.

En pocos momentos la línea de ataque de Coronel logró hacer trabajar fuerte a estos zagueros y en algunas ocasiones podía verse a Leal trabajando como medio

Panadería Lota Alto de Juan Pucheu P.
Expende el mejor pan de Lota
elaborado con materiales de primera calidad
Haga sus pedidos a la Panadería de Lota Alto. Galletas y pan dulce.
GALLETAS FINAS Y TORTAS A SOLICITUD
Existencia permanente. —— Ventas por mayor y menor.
HIGIENE ABSOLUTA —— PRECIOS SIN COMPETENCIA

defensor haciendo avanzar a los medios y al resto del conjunto.

Rivera se lució más tarde con un goal que largó desde media cancha haciendo el tercer punto en tiro ajustado que mereció grandes aplausos.

Garrido tuvo poco trabajo, pero las veces que le correspondió actuar lo hizo a conciencia, salvando su arco de una mayor cuenta.

El partido en sus diferentes faces

Después de un preliminar entre los cuadros infantiles (?) del Horacán y Luis Cousiño que terminó con el triunfo del Luis por la cuenta de tres tantos contra uno, entraron al campo de juego los jugadores del equipo de Coronel luciendo traje blanco-negro. Los de casa con chompa verde y pantalón blanco.

Los saludos de rigor y el árbitro señor Jhonson hace tender las líneas como sigue:

LOTA

Garrido
Leal, Rivera
Alvarez, Leal F., Aravena
Soto, Pedro Leal, Ceballos
Pancho Araneda
O
Gavilán Peña
Rojas, Gutiérrez, López
Rebolledo, Solís, Cancino
Vega, Mendoza
Quilodrán

CORONEL

Eran las 15.45 cuando se dió el puntapié inicial hecho por el señor Administrador General de la Carbonífera de Lota.

Las primeras acciones

Sirven los primeros tramos del encuentro para apreciar a la línea delantera lotina, falta de compaginación en sus combinaciones.

Los lotinos llevan sus jugadas con mayor justeza por su ala derecha y el juego se va siempre por esta ala en la cual actúa Aravena que pone en juego a sus compañeros, sin que se logre un remate eficaz que traiga la apertura de la cuenta.

Primer goal

Los lotinos son los primeros en abrir la cuenta, después de una serie de tiros esquina dados por la zaga coronelina, que en esta forma desvía los ataques aislados de los residentes.

Aravena se corre por su ala y hace un lindo centro que Pedro Leal coge, batiendo a Quilodrán con un tiro esquinado.

Coronel empata

No han pasado sino escasos minutos cuando Coronel hace el empate con buena jugada que el delantero López toma después de ver un blanco en la zaga de Rivera y Leal, batiendo a Garrido con buen tiro.

Acciones equiparadas

Después de este tanto las acciones de juego se hacen equiparadas y aquí se ve jugar a la línea media de Lota en forma brillante.

Oficina Comercial y Jurídica
Plinio Altamirano Sánchez & Cía.
LOTA
Casilla 63 — COMERCIO 264 — Teléfono 63

Nogo Leal se encarga de impulsarse por entre los delanteros albos y quitar la pelota para alimentar a los atacantes del cuadro verde.

Lota domina ampliamente

Los lotinos dominan en forma nítida, pero sus delanteros no hacen sus remates precisos. Esta situación se debe esencialmente a la alimentación que hace la línea de medios, no dejando avanzar a los delanteros coronelinos.

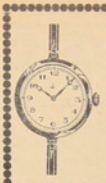

LA RELOJERIA TIC-TAC

Ha contratado a dos relojeros muy competentes para dar cumplimiento a su numerosa clientela y servir en la mejor forma posible al público con puntualidad, precisión y corrección esmerada.

Los obreros de Lota pueden estar de plácemo ya que para ellos la hora buena es de primera necesidad. Los trabajos son estrictamente garantidos.

CALLE PINTO 151

Luis Grandón

Segundo tiempo

En el segundo tiempo el juego se sitúa en el campo de Coronel y se producen numerosos corners que no traen ventajas efectivas para los lotinos.

Lota aumenta la cuenta por intermedio de Soto

Después de algunos minutos de juego Lota se sitúa con precisión ante la defensa alba.

Como producto de este asedio viene la obtención del segundo tanto que hace Soto después de aprovechar un entrevero que se produce frente al arco de los visitantes.

Reclamos al juez

Los visitantes reclaman al juez por el hecho de haberse colocado este tanto fuera de juego. El señor árbitro acepta las reclamaciones de los jugadores, cosa que estimamos perjudicial para el control del match.

Ya se había dado el fallo y no había derecho a reclamos, lo que sólo sirve para producir nerviosidades entre los que actúan.

Tercer goal por tiro libre de Rivera

El tercer goal para los locales, viene de una manera que ha servido para dejar constancia de la obra ineficaz de la línea delantera.

Mientras los defensores de Coronel, se aprestan a una defensa cerrada cuidando a cada hombre de la línea de ataque, Rivera como viejo jugador y campeón de Chile, larga fuerte tiro hacia el arco batiendo a Quilodrán.

El cuarto goal

Ceballos aprovecha la ocasión con tiro débil para hacerle el cuarto goal casi al terminarse el partido, mientras la defensa se abre.

Con esto termina el encuentro, sin que, a pesar del dominio de Lota, éste haya sido un partido digno de los campeones de Chile.

Comentario final

Cuando Toro, el hábil entrenador de fútbol, preparaba nuestro cuadro, prescindía en absoluto de insinuaciones de parte de ciertos dirigentes, que querían hacer aparecer su gente en la selección local, sin importarles el prestigio del fútbol lotino.

Hoy que el entrenador penquista no ha intervenido en la preparación de nuestro equipo, vemos con pena como se hacen presiones, para que se tome en cuenta a elementos que no están buenos ni siquiera para divisiones inferiores.

Este es el mal principal que existe y reina con absoluto despotismo en las esferas altas del deporte lotino.

Y cada vez que ello ha ocurrido, se ha podido apreciar el fracaso rotundo de la selección local.

Estrechados en un círculo de partidarismo, se juega en esta for-

TIENDA Y PAQUETERIA "SABAT" EX TIENDA "LA SANTIAGUINA"
COMERCIO 745 (CASA DE ALTO)

Con motivo de la modernización de nuestro local, a fin de proporcionar mayores comodidades a nuestra clientela, hemos resuelto lanzar nuestra mercadería con **una rebaja de un 30 por ciento,** lo que significará una economía bastante apreciable para nuestra numerosa clientela y público en general.

La Tienda y Paquetería "SABAT" inicia, por tanto, desde hoy **su más grande y real liquidación de que haya memoria.** Esto es dicho sin jactancia alguna, pues un simple análisis de nuestros precios antiguos a los actuales le responderán en forma irredargüible.

Impóngase de nuestros precios en las **nuevas vitrinas** de nuestro establecimiento. Pasamos a detallar algunos artículos de verdadera ocasión.

SECCION TIENDA

Tocuyos desde $ 2.20; lienzo desde $ 2.20; percalas desde $ 2.60; algodones para señora, desde $ 7.50; brines para batas y delantales desde $ 4.80; franelas para blusas de señoras desde $ 6.—; gran surtido de casimires para hombres desde $ 25.—

SECCION PAQUETERIA

Calcetines para hombres desde $ 1.—; calcetines de fantasía desde $ 1.50; calcetines para trabajadores a $ 1.60; gran surtido de camisas de seda a $ 42.—; camisas planchadas con cuello a $ 15.—; de popelina a $ 20.—

Artículos para señoras: camisas de punto desde $ 2.80; calzones de punto a $ 2.80; medias para señoras desde $ 1.80; medias de seda con flecha desde $ 4.—

SASTRERIA Y SECCION ROPA HECHA

Durables pantaloncitos para niños, desde $ 7.20; pantalones de lana para niños desde $ 12.—; gran surtido de pantalones para hombres desde $ 15.50; gran surtido de ternos para jóvenes en colores negro, azul y café, listados, desde $ 185.—; gran surtido de ternos para hombres, en negro y demás colores, sólo a $ 190.—; camisas y calzoncillos de tocuyo, desde $ 7.50; camisas de kaki y azules para trabajo, desde $ 11.—. Además tenemos casinetas, kakis, gabardinas, popelinas, gran stock de suspensores, ligas, toallas, ajuares para bautizos, jockeys para hombres y niños a precios regalados y una infinidad de artículos más imposible de detallar.

PASE A CONVENCERSE Y SERÁ ATENDIDO. — NO OLVIDARSE: TIENDA Y PAQUETERÍA "SABAT"

Ex Tienda LA SANTIAGUINA — Comercio 745 — Nuevas puertas anchas

NOTA: ESTA CASA NO TIENE SUCURSALES

ma con el prestigio del deporte, y no estamos dispuestos a dejar pasar desapercibido este detalle, para que la afición sepa quienes son los culpables de la situación creada.

Entretanto se deja fuera del cuadro a elementos valiosos, que son muy dignos de figurar con éxito por sus antecedentes de buenos jugadores, que han demostrado un valer positivo, en partidos de tanta importancia como el que se efectuó el Domingo 21 de Octubre en los campos lotinos.

Si el cuadro de Coronel hubiera tenido un poco más de preparación, y sus hombres se hubieran posesionado del detalle anunciado, el cuadro de Lota sería hoy por hoy el más inferior de la provincia.

Demás están otros comentarios que debieran agregarse, pero lo haremos en nuestro próximo número, esperando que cambien las cosas en el partido con Schwager, que debió haberse efectuado el Domingo 28 en Coronel.

FUTBOL INFANTIL

Huracán venció al Carlos Cousiño por 4 a 1

Más tarde ganó al Deportivo Manuel Rodríguez por la cuenta mínima —Estos triunfos fueron vengados por el Luis Cousiño que brindó cuatro tantos a uno al Huracán el Domingo 21.

El fútbol infantil está ya un poco crecidito, y en las filas de estos jugadores vemos a algunos dignos de pasar a otras filas.

Sin embargo estos cabros nos ofrecen buenos encuentros, que entusiasman y arrancan también su guapa barra, que en muchas ocasiones se tornan bellicosas como el Domingo 21.

Pasamos revista a los partidos efectuados durante el mes de Octubre, y vemos al cuadro del Huracán convertido en un goleador.

Con Carlos Cousiño

Esta era una revancha pendiente desde el 6 de Mayo, y los equipos deseaban aquilatar sus méritos, especialmente por parte del Carlos, que deseaba hacer bajar de su pedestal de triunfos al Huracán, cuadro de poderío en las divisiones infantiles.

El juego en sus detalles

A los tres minutos de juego, el Carlos Cousiño abre la cuenta mediante un tiro de castigo servido por Galleguillos.

En esta forma se abre la cuenta a favor del Carlos y el partido sigue un curso rápido por la forma como las líneas se entienden.

El delantero Rodríguez hace el empate

Van transcurridos ocho minutos de juego y Rodríguez, eficaz centro delantero del Huracán, consigue el empate tomando el balón desde media cancha y burlando en jugada individual a los medios y zagueros del Carlos para rematar con ajustado tiro al arco del Carlos.

Segundo goal para Huracán

Se produce a los quince minutos por intermedio de Pradenas con un potente tiro que recuerda a los delanteros con facha de artilleros.

Segundo tiempo

El centro medio Oñate hace un buen pase al inter derecho Torres quien remata de fuera de las diecioche haciendo el tercer tanto.

Y hasta el zaguero Núñez

Obtiene para sus colores el último goal con un tiro arrastrado.

Buena jugada de Gourdet del Carlos

Gourdet que es un buen elemento del Carlos hace una hermosa jugada burlando al zaguero Pinto y remata sólo a tres metros del arco haciendo que Ruiz baraje con una bonita botada.

Equipo del Huracán vencedor

Ruiz, L. Pinto, A. Núñez, J. Hernández, J. Oñate, M. Gaete, O Ortiz, C. Torres, A. Rodríguez, B. Espinoza y A. Pradenas.

Se destacaron por el Carlos:

I. Unda, que tiene un juego arrastrado y seguro.

C. Vásquez, atajador y con buen juego de cabeza.

L. Poblete, Gallegos y R. López muy oportunos.

Por el Huracán:

J. Oñate, buen centro medio.

Torres, de buenas combinaciones.

Rodríguez, repartidor a conciencia del juego.

Ortiz, corredor.

A. Pinto, despejador en la defensa.

Ruiz, un futuro gran arquero.

El Domingo 7 de Octubre Huracán venció al Rodríguez por la cuenta mínima.

Pero el Domingo 21, Luis Cousiño goleó al Huracán

Tres tantos fueron los que hubo de soportar la puerta del Huracán el Domingo 21 y aún cuando los elementos que actuaron en este encuentro son demasiado «crecidos» para este cuadro, no es menos cierto que Luis Cousiño se anotó un buen triunfo pues el hecho de haber batido por tres veces el arco de los invictos los eleva a la categoría de los buenos jugadores de estas divisiones.

Jara, Núñez y Ceballos fueron los encargados de hacerse presente en la puerta del Huracán, y lo hicieron en forma tan ajustada que con ello dieron un hermoso triunfo a los colores de su club.

Rodríguez, del Huracán, obtuvo el único tanto para su equipo mediante bonita jugada.

Yale contará en breve con cancha propia

Están terminadas todas las gestiones que dirigentes del básquetbol, habían emprendido para dotar a este deporte de un campo de juego en que desarrollar sus actividades.

Egoismo por un lado, por de más censurable, han impedido en muchas ocasiones, para que este conocido conjunto nos presentara equipos de otros pueblos que diera a conocer lo hermoso de este deporte.

Mas, justo es reconocer, el público que es siempre el que estimula los deportes tanto en la parte económica como deportiva, se ha dado cuenta de esto, y así se ha podido apreciar el núcleo de espectadores que asiste a los partidos que de tarde en tarde se nos ofrecen.

Dentro de poco el Yale, conjunto local, inaugurará su cancha propia, cuyo terreno ha sido cedido por la Compañía Carbonífera, estimuladora de los deportes en la localidad, y en estas condiciones podremos ver partidos interesantes con mayor frecuencia, como también los entrenamientos traerán mayores adeptos a este deporte.

SERVICIO METEOROLÓGICO DE LOTA ALTO

Observaciones registradas hasta el 26 de Octubre de 1934 y su comparación con el año anterior en igual lapso de tiempo.

TERMOMETRIA

Temperatura	A la sombra		Cielo descubierto
	1933	1934	1934
Máxima del año	28°	28°	37°
Mínima del año	—0.5°	0.5°	—2°

HIGROMETRIA

Humedad del aire	1933	1934
Máxima del año	96	93
Mínima del año	33	34

BAROMETRIA

Presión atmosférica	1933	1934
Máxima del año	773	776
Mínima del año	755	753

PLUVIOMETRIA

Milímetros de agua caída	1933	1934
Total hasta la fecha	789.7	997.4
Total en el año	882.8	

AGUA CAIDA EN 1933 Y EN LO QUE VA CORRIDO DEL PRESENTE AÑO

	1933		1934	
Enero	79.5	milímetros	2.3	milímetros
Febrero	5.0	„	13.9	„
Marzo	41.6	„	40.6	„
Abril	81.0	„	65.5	„
Mayo	120.5	„	219.8	„
Junio	181.4	„	348.7	„
Julio	71.6	„	177.6	„
Agosto	123.9	„	48.3	„
Septiembre	65.9	„	48.2	„
Octubre	78.8	„	32.5	„
Noviembre	7.6	„		„
Diciembre	26.0	„		„
TOTAL	882.8	„	997.4	„

Hora de la plea y bajamar en el puerto de Lota, durante el mes de Noviembre de 1934

Arreglada a la Hora Oficial

Fecha	PLEAMAR	BAJAMAR	PLEAMAR	BAJAMAR
1	5.02 A. M.	11.14 A. M.	5.32 P. M.	11.44 P. M.
2	6.— „	—.— „	6.27 „	— 12 „
3	6.50 „	— 39 „	7.10 „	1.02 „
4	7.28 „	1.22 „	7.49 „	1.40 „
5	8.09 „	1.59 „	8.27 „	2.21 „
6	8.47 „	2.39 „	9.05 „	2.59 „
7	9.23 „	3.17 „	9.43 „	3.35 „
8	10.04 „	3.55 „	10.25 „	4.16 „
9	10.45 „	4.37 „	11.09 „	4.59 „
10	11.33 „	5.21 „	11.57 „	5.45 „
11	—.— „	6.09 „	—.22 „	6.34 „
12	— 49 „	7.01 „	1.18 „	7.30 „
13	1.48 „	8.— „	2.35 „	8.37 „
14	3.01 „	9.13 „	3.41 „	9.53 „
15	4.18 „	10.30 „	4.54 „	11.06 „
16	5.29 „	11.41 „	6.02 „	6.34 „
17	6.34 „	0.14 „	6.59 „	0.46 „
18	7.21 „	1.11 „	7.43 „	1.33 „
19	8.06 „	1.55 „	8.27 „	2.18 „
20	8.48 „	2.39 „	9.07 „	3.— „
21	9.27 „	3.19 „	9.47 „	3.39 „
22	10.07 „	3.59 „	10.26 „	4.19 „
23	10.46 „	4.38 „	11.06 „	4.58 „
24	11.27 „	5.18 „	11.47 „	5.39 „
25	—.— „	5.59 „	—.06 „	6.18 „
26	—.26 „	6.38 „	—.48 „	7.— „
27	1.11 „	7.23 „	1.34 „	7.46 „
28	1.57 „	8.09 „	2.35 „	8.37 „
29	2.55 „	9.07 „	3.25 „	9.37 „
30	3.56 „	10.08 „	4.26 „	10.38 „

La Opinión

PUBLICACION DE LA COMPAÑIA CARBONIFERA E INDUSTRIAL DE LOTA

INFORMACIONES Y FOTOGRAFIAS DE LOTA, CORONEL Y CURANILAHUE

Año X — Lota Alto, 1.º de Diciembre de 1934 — Núm. 270

NOTAS DE ACTUALIDAD

Las Fiestas de la Primavera

En todos los tiempos y en todos los países, las festividades especiales en celebración de la Primavera fueron signo propio de sociedades que han alcanzado un grado superior de educación y cultura. El hombre primitivo se extasiaba ante las manifestaciones de la fuerza y el poder. Cuando sus sentimientos se afinaron llegó a comprender la inmensa suma de placer que podía proporcionarle, la que tiene sólo el mérito de la hermosura, y rindió culto a las flores, que sólo podían proporcionarle su perfume y sus bellos colores.

Con el avance de la civilización, la Primavera llegó a constituir el símbolo de las aspiraciones artísticas de la humanidad y su aparición fué celebrada cada año con júbilo creciente.

Nuestro pueblo no podía permanecer ajeno a estas manifestaciones de la cultura pública, y así hemos presenciado en varias ocasiones brillantes Fiestas de la Primavera en Lota.

En este año, estas fiestas alcanzan un éxito extraordinario. Su dirección en manos entusiastas y competentes, ha sido señalada por toda clase de aciertos. Desde la forma ampliamente popular como fué organizada la elección de la reina y la constitución de su corte de honor, que representa ampliamente los más variados sectores de la opinión, hasta la realización magnífica y disciplinada de cada uno de los números del programa, todo ha merecido el aplauso general.

Presentamos a S. M. Berta I y su corte nuestro rendido homenaje y le auguramos un gobierno próspero y feliz.

Al comité directivo de las fiestas, nuestras cordiales felicitaciones.

En otras columnas damos detalles completos de las fiestas realizadas hasta hoy y el programa de las que se efectuarán hoy y mañana 1.º de Diciembre.

Por la Higiene

Gran labor pueden hacer, sin grandes sacrificios, las personas que deseen cooperar a la extinción de la actual epidemia y a la presencia de numerosas enfermedades contagiosas.

En primer lugar, sería utilísima una activa propaganda para que todas las personas desaseadas concurran a las casas de limpieza, sea en Lota Alto o Lota Bajo.

Los servicios de estas casas son gratuitos y es sensible que el pueblo no los aproveche con mayor asiduidad. Especialmente la casa de limpieza de Lota Bajo podría ascar diariamente mucha mayor cantidad de personas si el público se esmerara en llevar hasta allá a los que lo necesitan. Una forma práctica podría ser exigir certificado de limpieza a toda persona que pida limosna, sea en la calle o a domicilio: no se les daría nada mientras no presenten el certificado.

Otra labor de bien general sería preocuparse de la destrucción de las moscas en esta época en que abundan tanto y en que transmiten a los alimentos, carnes, frutas, leche, verduras, etc., toda clase de gérmenes infecciosos.

Basta con reflexionar en que la mosca que vemos sobre nuestro pan o nuestra comida, ha estado poco antes en un montón de basuras o sobre materias en estado de putrefacción.

Y es tan fácil y poco costoso el uso de líquido para destruir las moscas!

En cualquier botica sé puede comprar un poco de formalina, creolina u otra substancia venenosa que, en mezcla con leche o polvo de azúcar, mataría miles de moscas al día.

No olvidemos que entre otras enfermedades, las moscas transmiten la fiebre tifoidea, la disenteria, la diarrea de las guaguas, la inflamación purulenta de los ojos, etc.

R.

¿Escuela con capacidad de 160 alumnos para Lota...?

Esta ha sido la pregunta que se han hecho cientos de padres de familia de este pueblo al leer en la prensa el anuncio de la construcción de una Escuela Fiscal en Lota con capacidad de 160 alumnos.

No cabe duda alguna, se dicen muchos, que esto de los 160 ha de ser un error de origen tipográfico, por cuanto todos los lotinos sabemos que la inmensa población infantil que queda sin ilustración, no faculta a nadie para disponer un establecimiento con una capacidad insignificante, que por lo demás en nada vendría a solucionar el grave problema del analfabetismo en Lota.

De ser cierta dicha disposición cabría decir con el debido respeto que las personas encargadas de esta anomalía ignoran el estado de cosas que existe en nuestra localidad.

A decir verdad,—y esto está en el ánimo de todo el pueblo,—Lota necesita no sólo una escuela de 500 alumnos, sino que varias. Las autoridades educacionales de la provincia deben saber muy bien esto.

Pintar a grandes rasgos las necesidades educacionales del principal centro carbonífero del país, sería ya redundancia. Se sabe exactamente la gravedad del mal, y posiblemente se ha querido paliar en parte esta agravante situación y el Gobierno en muy buena hora ha dispuesto la construcción de una escuela modelo en Lota, y eso de los 160, debe ser tal vez 1,600 alumnos.

Lota con un plantel, no lujoso, pero por lo menos amplio y confortable, quedaría inmensamente satisfecho y reconocidísimo de las autoridades patrocinantes y del Gobierno mismo.

Hasta ahora el Gobierno que preside el Excmo. señor Alessandri ha comprometido la gratitud de este pueblo minero, por cuanto tenemos trabajo en abundancia, es cierto, pero existe un pensamiento bíblico que dice que "no sólo de pan vive el hombre", sino que hay también necesidad de nutrir el espíritu.

Para esto es que queremos escuelas amplias e higiénicas, para nutrir el espíritu de nuestros hijos que hoy no tienen donde recibir las enseñanzas de los maestros por falta de locales. Los que hay son verdaderos mataderos humanos, salas inadecuadas, reducidas, en donde el aire se vicia a los cinco minutos y palidecen los niños junto con sus maestros, saliendo después con una cara de verdaderos enfermos a respirar el oxígeno vivificador que les ha de devolver los colores naturales de sus mejillas.

La escuela con capacidad para 1,600 alumnos, repito, comprometería la gratitud sincera del pueblo de Lota. Sitios hay varios. Existe uno de propiedad municipal en el centro de Lota Bajo, que hoy presenta un triste aspecto con su cerco en ruina, en calle Prat esq. Cousiño.

Un padre de familia.

ECONOMATO
DE LA
Compañía Carbonífera e Industrial de Lota

SE HA RECIBIDO LO SIGUIENTE:

Un completo surtido en juguetes de fabricación nacional.

SANDALIAS BLANCAS Y DE COLOR.

Sombreros negros y en color marca Canadian.

EL JEFE

Doctor MELLIBOVSKY

Atiende al público en Monsalves 68

MEDICINA INTERNA

Consultas de 15 a 18 horas

UN LIBRO CURIOSO:

"Lo que el Demonio me dijo"

Por Giovanni Papini

Ediciones "CHAS" - Valparaíso

Conservando en segundo término el título de la edición española: «*Historias Inverosímiles*», y tomando como titular del libro el de uno de los cuentos: «*Lo que el Demonio me dijo*», acaba de ser editada en Valparaíso esta obra de Papini.

El autor no necesita comentarios para ser suficientemente apreciado por nuestros lectores. Ediciones de sus libros: «*Gog*», «*El crepúsculo de los filósofos*», «*Memorias de Dios*», «*Historia de Cristo*», algunos publicados ya en Chile, le han hecho entre los escritores contemporáneos uno de los favoritos.

Esta obra que nos presenta «CHAS» tiene desde luego el don de la amenidad. Sus frases—sobre todo vigorosas—tienen un colorido propio y original. Ideas novísimas, teorías—si lo son—curiosas, casi extravagantes, vienen adicionadas de la dosis precisa de amargura, de crítica, de gozo, y sún de burla para hacerlas deliciosas por lo sutiles, vibrantes y variadas.

Sus temas los desarrolla Papini con una ductilidad tal, que nos lleva sin darnos cuenta a un mundo irreal y fantástico, poblado de personajes creados a su antojo y de donde sólo salimos cuando cruzamos la última página.

Este libro verdaderamente vale la pena de ser leído por tratarse de un excelente autor y por presentarnos éste una obra literariamente revolucionaria.

C. DEVAL.

Soc. IMP. Y LIT. "CONCEPCION" — Freire esq. Castellón — Casilla 57 C. — Concepción — 1934

CRONICA LOCAL

Mañana dentro de la general alegría llegarán a su punto álgido las fiestas primaverales de Lota

Las actividades de S. M Berta I, en la primera quincena.—Hoy el gran baile de fantasía.—Mañana el gran concurso de huasos.—La gran farándula de las 11 horas.—La tarde deportiva.—El corso de flores.—El grandioso baile popular en el cuartel de bomberos

Las comparsas y murgas, disfrazados, desparramarán su alegría bullanguera por todo el ámbito de la ciudad.—Valiosos premios de estímulos.

LAS FESTIVIDADES QUE SE HAN REALIZADO CON TANTO EXITO CULMINARAN MAÑANA

El Jueves 22 inició su reinado de amor, de juventud y alegría S. M. Berta I, por voluntad soberana de sus súbditos que en número de más de 4,000, expresaron sus deseos de ungirla soberana para que rigiera las Fiestas Primaverales de Lota, ansiosos de hacer llegar la alegría por todos los hogares que pueblan a este centro de la industria nacional.

Las murgas y las comparsas, y disfrazados de todas clases, darán un colorido especial a las fiestas, y la alegría reinará por todas partes, pues así lo desea S. M. mediante un edicto real que ha subscrito y firmado por su esplendorosa corte de amor, refrendado por su hábil ministro, el Dr. Biondi.

—Oye Bale, ¿cómo encontrastes esa niña tan simpática?
—¡Vaya hombre! porque compré una linda camisa y preciosa corbata donde el amigo
SABAT

De manera que se dará un rotundo mentís a la frase estereotipada de que "los chilenos tienen la alegría embotellada". Además se darán toda clase de facilidades y todos podrán participar desde hoy en que empezarán a culminar los números cumbres de estas fiestas, cuyo esplendor y magnificencia tendrá una ratificación completa.

Los homenajes rendidos a la reina desde el Jueves 22 de Noviembre

El Jueves 22, a las 11 horas, la Escuela Superior de Niñas de esta localidad y Escuela N.º 11, ofrecieron a la reina electa una brillante recepción que dejó a S. M. gratamente impresionada de las finas atenciones de que fué objeto en estos planteles educacionales.

El recibimiento magnífico movió a la reina a impartir un úkase real a fin de proporcionar un feriado especial a sus súbditos escolares.

En el mismo día, y a las 20 horas, S. M. visitó a las instituciones mutualistas y deportivas, entre ellas al Centro Femenino "Patria y Hogar", al Club "Carlos Cousiño", Sociedad de Señoras "La Ilustración", Sociedad de Obreros y Artesanos de S. M., Clubes Deportivos "Manuel Rodríguez" y "Luis A. Acevedo". En este último fué recibida por un numeroso grupo de asociados y señoritas, los cuales entonaron la "Canción de los estudiantes americanos" y prorrumpieron en sonoros rahs deportivos.

Impresionada por estos recibimientos cariñosos de los súbditos societarios, dictó otro úkase para reunir a todos en una tarde deportiva, cuyos detalles daremos más adelante.

El Viernes 23, a las 18.30 horas, la Escuela N.º 21 ofreció un acto literario-musical en homenaje a la reina Berta I. Los noveles artistas se hicieron aplaudir por S. M., por su brillante corte de amor y por sus ministros. Diremos también que el numeroso público se adhirió espontáneamente a estas manifestaciones de alegría de la soberana.



La Reina Berta I. acompañada de su Corte de Honor, señoritas: Inés Asterquiza, Arden Jolley, Rosa Arrau, Teresa Peñailillo, S. Majestad, Margarita Bermedo, Ilda Hurtado, Carmen Antola y Marta Laemmermann.

¿Desea comprar barato?
Vaya donde el amigo SABAT

A las 21.30 horas S. M. asistió a la función de beneficencia que había organizado la Colonia Española residente, dedicada a los niños pobres de Lota y Sociedad Protectora de Estudiantes. Esta fiesta resultó brillante, conquistándose, como siempre, los mejores aplausos el señor Silvino Fernández y señora Rosalía Soto de Fernández y Pepe Sáenz. S. M. dará oportunidad a estos caballeros, en vista de su brillante actuación artística, para que tomen carta de ciudadanía.

El Sábado 24, a las 14 horas, se verificó en el Teatro de la Compañía un acto literario a cargo de los escolares del Colegio "Santa Filomena", cuyos números atrayentes y originales fueron del pleno agrado de S. M. Berta I.

El vermouth en el Club.—La visita al Hospital.—La matiné en honor de su corte.

Una espléndida orquesta amenizó el vermouth y baile que el Sábado 24 ofrecieron los socios del

SASTRERIA SABAT
La preferida por el público de LOTA
Mande hacer su terno para la Pascua y Año Nuevo, donde el amigo SABAT
RECIBIMOS
gran surtido de Casimires nacionales e importados a precios sin competencia
Paquetería SABAT

Damas de honor de su Majestad BERTA I.ª

Reina de las Fiestas de la Primavera de Lota (1934)

Señoritas: Inés Astorquiza, Ilda Hurtado, Arden Jolley, Teresa Peñailillo, Margarita Bermedo M., Rosa Arrau, Carmen Antola y Marta Laemmermann.

Directorio del Comité organizador de las Fiestas Primaverales de Lota, que ha tenido a su cargo la excelente organización de las fiestas

Presidente Honorario, señor Jorge Demangel; Vicepresidentes Honorarios, señores: J. Isidro Wilson y Octavio Astorquiza.

Presidente efectivo, señor Juan Perfetti Moncari; Asesor técnico, Dr. Alfredo Biondi; Secretario, señor Orlando Badilla; Prosecretario, señor Luis Segovia; Tesorero, señor Luis Muñoz Ortiz; Protesorero, señor Ernesto Cuevas.

Directores, señores: Nicanor Astorga, Dr. Bernardo Mellibovsky, Jorge Laemmermann, Luis Aguayo Q., Sidney Raby, Francisco del Río, Enrique 2.º Laemmermann, Rodolfo Figueroa, Pedro Pinto y teniente señor Cáceres.

Club Lota a S. M. Asistieron numerosas familias y se vivó entusiastamente a S. M. Berta I.

El Domingo llevó su alegría hasta el Hospital, en donde los enfermos recibieron con gratitud la visita de la reina de las Fiestas Primaverales de Lota, asistió acompañada de su séquito real compuesto por sus damas de honor y por sus ministros y miembros del comité organizador.

Los enfermos agradecieron emocionados los obsequios que la reina repartió a los que se encontraban en el lecho del dolor. Uno de los enfermos, el obrero don Santiago Vega, pronunció una breve alocución de gratitud.

A las 15 horas la reina ofreció en su mansión una brillante matinée a su corte, compuesta, como se sabe, por personas de las distintas esferas de la localidad. Así figura por ejemplo una dama obrera, otra empleada, otra representante de los súbditos escolares, y sus amigas.

La mejor ropa hecha la tiene la Paquetería SABAT

Esta brillante elección ha sido mirada por el público con gran regocijo por encontrarse representadas en su corte todas las clases sociales del pueblo. La corte de amor de S. M. fueron finamente atendidos por la reina y por sus familiares.

El Lunes 26, a las 18 horas, el alumnado de la Escuela "Isidora Cousiño" quiso tributar también sus simpatías y adhesión a la reina. En medio de la algarabía de las chicas educandas y vivas estruendosos, prometieron participar en masa en la gran farándula de mañana.

A las 19 horas del Lunes 26, el Rotary Club ofreció también una recepción a la reina, quien agradeció la fina atención de esta institución.

El almuerzo a los niñitos pobres

El Miércoles 28, a las 11 horas, los "polluelos" lotinos fueron obsequiados con un espléndido almuerzo por S. M. la reina Berta I, en el local del Desayuno Escolar de la Fundación del señor don Carlos Cousiño, en homenaje a su memoria.

Este obsequio fué ofrecido, representando a la reina, por uno de sus ministros que en frases sencillas llevó la imaginación de los pequeñuelos hacia su protector el señor don Carlos Cousiño, en cuyo homenaje la reina Berta ofrecía el almuerzo.

PANTALONES para trabajadores, desde $ 15.— Paquetería SABAT

La reina y su corte y ministros se dieron un trabajo abrumador para atender a estos 200 súbditos que no se cansaban de tributar a la soberana grandes aclamaciones de gratitud.

En medio de un bullicio ensordecedor los penecas le hicieron honor al suculento almuerzo, encontrando el "menú" a completa satisfacción. Era de ver la carita que ponían los polluelos; a muchos se les sorprendía cerrando el ojo a su compañero, como diciendo: ¿qué tal?

Después de una ímproba labor la reina se retiró en medio de las aclamaciones de los 200 penecas que prometieron también hacerle una "barra cerrada" a la soberana. El mismo día, a las 15 horas, estos mismos niños y sus familias fueron invitados a una función de circo en el Estadio.

MERCERIA "EL CANDADO" antes Pablo Antola
CALLE COUSIÑO ESQ. A. PINTO
ENCUENTRA Ud. TODO LO QUE NECESITA en
Mercería, Ferretería, Artículos eléctricos, Herramientas en general, Cañerías y Fierro en planchas, Vidrios, Aceite y Pinturas, Cal y Cemento, Cocinas económicas a precio de fábrica, Abarretes y muchos artículos más para la casa y la cocina.
No se olvide, antes de hacer su compra pase a la
MERCERIA "EL CANDADO"
la que tiene más surtido y precios más bajos
Calle COUSIÑO 601 esq. A. PINTO — TELÉFONO 8 - CASILLA 81

El homenaje de los empleados de la Compañía

En el Casino que mantiene el Establecimiento, para solaz y esparcimiento de su personal, los empleados hicieron objeto de una recepción a S. M., e igualmente los socios del Club de Tennis. En medio de la alegría general, los empleados tributaron a la reina grandes aclamaciones, quedando éstos comprometidos ha asistir a la farándula, corso y baile de fantasía del día Domingo con sus respectivos disfraces.

Apreveche la Liquidación de la Paquetería SABAT

El Jueves 22, a las 20 horas, se efectuó un esquinazo de primavera, partiendo del Club Social de Lota hacia el palacio real.

Al frente del palacio, la caravana de manifestantes hizo objeto de cariñosas manifestaciones a S. M. Berta I.

Ayer fué proclamada oficialmente la reina por sus súbditos en la gran velada bufa

La gran velada bufa preparada por los elementos jóvenes de nuestra sociedad, obtuvo un éxito rotundo y completo. El Teatro se hizo materialmente estrecho para contener un público que pretendía participar en el derroche de alegría y de exquisito buen gusto que los súbditos artistas habían preparado para efectuar la proclamación oficial de S. M. Berta I.

Elementos como S. Fernández y familia, Del Río, Bosshardt, G. Barra, Rosales, Fuentes, Alveal y J. Hernández, y muchos otros más, hicieron de la velada bufa un sitio donde primó la originalidad y la excelente factura de muchos artistas que rindieron todo cuanto era dable esperar de ellos, tributando así a S. M. el homenaje más rotundo de alegría y juventud. El público tributó sus clamorosos aplausos a los actores y a la reina, terminando la velada con franco éxito y mereciendo todos los números programados la real felicitación de la soberana.

Oficina Comercial y Jurídica
Plinio Altamirano Sánchez & Cía.
LOTA
Casilla 93 — COMERCIO 264 — Teléfono 69

La reina asistió a este acto en el que se verificó su proclamación oficial, ataviada con sus galas reales. El momento de su exaltación fué toda una apoteosis. El teatro concurridísimo, luz a "giorno", la reina y su corte de honor, regiamente engalanadas, tomaron posición del trono real, en donde preclaro e ínclito poeta cantó en versos inmortales a la belleza y simpatía de la excelsa soberana.

Imposible sería detallar número por número la grandiosidad de esta velada nunca vista en Lota, nunca superada, en donde los súbditos de este reino proclamaron en forma triunfal a la reina de la primavera de Lota, Berta I.

Hoy el gran baile de fantasía en el Club Social

Esta noche a las 10 se efectuará el gran baile de fantasía que está llamado a adquirir proporciones de gran esplendidez, dado el entusiasmo con que lo ha preparado el Comité organizador de las Fiestas.

Un excelente buffet y dos orquestas amenizarán la reunión. El Club presentará esta noche una iluminación a giorno que dará mayor magnificencia al local. La reina será recibida por el Comité directivo y por todos los súbditos, entre los cuales se encontrarán mezclados cosacos del Kubán, coroneles checoeslovacos, gigolós parisienses, aldeanas holandesas, súbditos del Imperio del Sol Naciente, dominós, arlequines, tenientes de la guardia imperial, diplomáticos, rajahs de la India Oriental, etc., etc. Toda una multitud heterogénea rendirá a Berta I su tributo de admiración y simpatías.

La entrada para caballeros y damas con disfraz será de $ 10.— y para las personas que asistan sin disfraz será de $ 15.—

MAÑANA CULMINARAN LAS FIESTAS CON LA GRAN FARANDULA MATINAL

Mañana Domingo 2 de Diciembre las fiestas primaverales de Lota llegarán a su punto álgido. En la mañana, a la hora de la retreta, se efectuará la farándula con la asistencia de las murgas y comparsas que las escuelas e instituciones deportivas y mutualistas han venido organizando.

Será una mañana de intensa alegría, de real primavera, en donde las manifestaciones a la reina sobrepasarán a todas. Todo Lota se echará a la calle a participar del buen humor que la reina Berta I desparramará a raudales entre sus súbditos. Nadie quedará en casa, pues así lo ha determinado S. M., de manera que no habrá motivo en el día de mañana para estar triste.

Depósito de ajuares para Bautize Paquetería SABAT

Para las murgas, comparsas y disfrazados habrá premios de valor, que publicamos en cuadro aparte.

A las 10 horas competencia de huasos

También, antes que se efectúe la gran farándula, el Comité organizador que preside el señor Juan Perfetti, asesorado por el Dr. Biondi, ha dispuesto por orden expresa de la reina, llevar a cabo un concurso de huasos bien montados que,

Valor de los premios para los carros alegóricos, comparsas, murgas, disfrazados adultos e infantiles.—Inscripción Corso de Flores

Comparsas: Inscripción libre: Primer premio para la mejor comparsa	$ 60.—
Murga: Primer premio para la mejor Murga	» 60.—
Segundo premio para la que le siga en méritos	» 40.—
Disfraces: para infantiles, Primer premio	$ 20.—
» » » Segundo premio	» 15.—
» » » Tercer premio	» 10.—
Corso de flores: Inscripción para los coches adornados	$ 10.—
Corso de flores: Inscripción para los coches sin adornos	$ 15.—
Premio para los coches o carros mejor adornados:	
Primer premio	» 150.—
Segundo premio	» 100.—
Tercer premio	» 50.—

Todo detalle dirigirse a la Secretaría del Comité, ubicada en los bajos del Club Social Lota, en Calle Comercio.

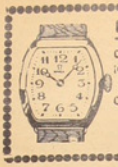

RELOJERIA BARBIER

Compré reloj usado, creyendo obtener una ganga, pero ¡que desilusión! al comprobar que nunca anduve bien a pesar del derroche de dinero en compostauras

Compre reloj nuevo en la Relojería y Joyería BARBIER

Hay surtido nuevo

GUILLERMO BARBIER W.

con sus arreos y vestiduras de vistosos colores, realzarán mayor aún las fiestas lotinas.

La tarde deportiva

Con excelentes preliminares se llevará a efecto en el Estadio de la Compañía el gran match entre el invicto "Manuel Rodríguez", calificado como uno de los cuadros más poderosos de la región sur de Chile, y el "Luis Cousiño", en disputa por un hermoso premio que ha donado el Comité organizador.

La afición entera acudirá a este sensacional match deportivo, por cuanto está en el recuerdo de todos el reñido partido que estos equipos hicieron Domingos atrás, en donde obtuvieron un empate que no permitió despejar la incógnita existía entre estos dos fuertes campeones de Lota.

Ahora se ha presentado una brillante oportunidad, que será realzada con la presencia de S. M. Berta I y amenizada con la concurrencia de las bandas de músicos de la Municipalidad y el Orfeón del Establecimiento.

Las comparsas, murgas y disfrazados tendrán ciertas franquicias para los efectos de entrada al Estadio. Así lo ha dispuesto S. M. por ser estos los súbditos más leales de su reinado.

Olvidábamos decir que los atletas de Lota y de la región desfilarán en masa ante S. M. en el Estadio.

La Compañía dará grandes facilidades en el puente ferroviario para las personas que vengan en auto de Concepción a las fiestas.

La Administración General de la Compañía dará grandes facilidades para las personas de Concepción que deseen asistir a las fiestas primaverales de Lota y que vengan en auto, proporcionándoles facilidades para el trayecto por el puente ferroviario.

Así las personas de Concepción y Talcahuano que quieran asistir a la fiesta o efectuar un paseo por Lota, visitar el Parque, etc., tendrán una excelente oportunidad, pasando el puente en el convoy que el ferrocarril pondrá a disposición desde la mañana del Domingo hasta avanzadas horas de la madrugada del Lunes.

Esta cooperación, naturalmente, dará mayor vida, entusiasmo y colorido a la fiesta con la concurrencia de numerosas caravanas de automóviles que vendrán mañana a nuestro pueblo.

El corso de flores de la tarde

A las 18 horas se efectuará el gran corso de flores, con asistencia de las dos bandas de músicos, la Municipal y la del Establecimiento de Lota.

Este será un número cumbre que está destinado a tener un éxito sin precedentes, pues hay razones fundadas para esperarlo así, por cuanto el Comité ha puesto un cuidado especial en su organización.

Habrá valiosos premios de estímulos para los carros mejor presentados, cuyos valores damos en cuadro aparte. La Plaza ostentará una iluminación en colores que la constituirá en el centro de las fiestas primaverales.

Hay ya numerosas instituciones deportivas, mutualistas, escuelas, reparticiones públicas, etc., que rendirán mañana un soberbio homenaje a la reina con sus carros alegóricos, que por sus adornos y representaciones llamarán justamente la atención. Miles de personas se congregarán en este lugar ávidos de gratas impresiones, de alegría y optimismo.

Las fiestas primaverales terminarán con el gran baile popular en el Cuartel de Bomberos.

En atención a un úkase real, dictado por S. M. Berta I, el Directorio del Cuerpo de Bomberos ha cedido graciosamente su local para efectuar el gran baile popular, al que asistirá la reina con su corte de honor y sus ministros. Como es natural, asistirán también las murgas, comparsas y disfrazados, no permitiéndose el uso de antifaz que cubra el rostro.

Esta reunión promete alcanzar grandes caracteres, y es de presumir que el amplio local del Cuerpo de Bomberos se haga estrecho para contener a esta abigarrada multitud de disfrazados.

También podrá asistir el público que no use disfraz alguno. La tenida será del gusto del asistente.

Orquesta y bandas amenizarán este último número de las fiestas primaverales lotinas, en tan buena hora auspiciadas, pues así el pueblo pasará días inefables de alegría y buen humor en medio de un ambiente sano y grato al espíritu.

Para poner término a nuestra crónica, expresamos a nombre de nuestros lectores nuestras felicitaciones al Comité organizador, cuya nómina publicamos en cuadro aparte.

Señora dueña de casa:

SI Ud. NECESITA

BALDES galvanizados en buena calidad, hay en todos los tamaños desde $ 6.80 arriba.
GAMELAS importadas, galvanizadas en todos los tamaños.
SARTENES de acero la mejor calidad que se fabrica, pulidas y estañadas, un enorme surtido.
TETERAS enlozadas azules, importadas, muy durable y resistente para el fuego a precios muy convenientes y otros artículos para la casa o cocina. Pase a la

MERCERIA "EL CANDADO" antes Pablo Antela

CALLE COUSIÑO ESQ. A. PINTO — TELÉFONO N.º 8 - CASILLA 81

Donde hay MERCADERIAS de PRIMERA CALIDAD y una atención esmerada.

Todo un éxito constituyó la Semana del Niño en Lota

Con visitas a los diversos establecimientos industriales, se inició la Semana del Niño en Lota auspiciada por el Rotary Club local. En todas las fábricas fueron atendidos los niños de las escuelas por los jefes de ellas, dándoseles claras explicaciones sobre la fabricación de este u otro artefacto. Fué un día muy bien aprovechado que dejó grata impresión al alumnado.

Durante los demás días, se consagró a inculcar en el niño ideas sobre el amor patrio y a la madre, y elección del mejor compañero, verificándose concursos escritos sobre los temas tratados.

El Jueves más de 1,000 escolares visitaron el puerto de Talcahuano y Concepción. Se trasladaron a ellos, en un largo convoy puesto por la Compañía, siendo atendidos por los miembros del Rotary Club en unión del profesorado. En el viaje fueron obsequiados con espléndidas onces que ofreció el Rotary Club.

En Talcahuano aprovecharon visitar el Dique y las Maestranzas, siendo atendidos por el personal técnico que explicó claramente el objeto, la utilidad y el procedimiento de los mecanismos que los niños tenían ante su vista. Sensible fué el hecho de no haber podido visitar el glorioso Monitor «Huáscar». No obstante se le contempló a la distancia, rememorando los hechos pasados de dos razas que lucharon por defender a sus respectivas patrias.

En Concepción, visitaron la Fábrica de Paños de Concepción, en donde fueron gentilmente atendidos por el Gerente de la Fábrica. Les fué dable visitar en detalle todas las secciones, viendo la forma como se trabaja la lana, desde el momento en que llega en fardos hasta que sale convertida en paños de todas clases.

Visitaron también la Fábrica de Tejidos de Punto, en donde quedaron admirados de la forma como funcionan las máquinas que efectúan el trabajo del tejido, etc., regresando finalmente a últimas horas de la tarde, sumamente contentos del viaje y manifestando sus agradecimientos con diversas manifestaciones de agrado.

El Viernes más de 3,000 escolares asistieron a las funciones rotativas en el teatro de la Compañía, pasándose películas de carácter instructivo, como ser: vida de los animales, plantas tropicales, centros de grandes industrias, trozos musicales y algunas películas cómicas.

El Domingo 11 de Noviembre fué dedicado a la religión, asistiendo miles de escolares a la Misa de Campaña que se verificó en la Plaza de Armas.

Se aprovechó también este día para repartir los premios a los mejores alumnos de los diversos concursos realizados en la semana.

Ecos del fallecimiento, en el Perú, del radiotelegrafista del "Don Ricardo" señor Guillermo Barahona

Víctima de un trágico accidente falleció en el Perú en el puerto de Callao, adonde había ido el vapor «Don Ricardo» a dejar un importante cargamento de carbón, el señor Guillermo Barahona, que prestaba sus servicios abordo como radiotelegrafista.

El señor Barahona, hacían años que servía a la Compañía; su ocupación la desempeñó siempre a satisfacción de sus superiores. Por este motivo el prematuro desaparecimiento de este joven oficial de nuestra marina mercante, causó hondo pesar entre sus jefes, compañeros de labor y amigos, especialmente en Valparaíso en donde era muy conocido, y en Lota, donde se granjeó la amistad de numerosas personas por sus dotes de caballerosidad y rectitud.

Sus funerales en el puerto de Callao, revistieron especial solemnidad, ya que las instituciones marítimas de aquel pueblo hermano, se adhirieron a la desgracia que aquejaba a nuestros compatriotas, lejos del terruño.

Sus restos fueron depositados en el Cementerio Baquijano, cerca de Callao, participaron las autoridades del puerto, las instituciones sociales con sus estandartes. Presidieron el duelo el capitán del «Ricardo, ingenieros y tripulantes.

El bello gesto de los peruanos, fue debidamente agradecido por nuestros compatriotas.

La esposa del extinto, señora Elena v. de Barahona, nos encarga hacer llegar por nuestro intermedio sus más sinceros agradecimientos a todas las personas que se dignaron llegar hasta la última morada de su esposo, en tierras tan lejanas, y también el acto de solidaridad manifestado por los empleados de la Compañía en Lota, que han acudido a ayudarla mediante una modesta erogación voluntaria.

La nómina es la siguiente:

Señores: J. M. Franco $ 5; Artemio Cuevas. 5; Guillermo Espejo, 5; Luis Castellón, 5; Juan A. Fuéndez, 5; Luis Hernández, 2; Alfredo Herreros, 5; Max Schonfelder, 5; Víctor Wramm, 15; Guillermo Hurtado, 5; Rosario Sánchez, 2; Enrique Kooppen, 5; Enrique Behrens 5; Luis Muñoz O., 5; Roberto Alvarado, 2; Juan Bustos, 2; Enrique Cruz, 1; Juan Bull, 10; N. N., 2; J. L W., 20; Luis Brown, 5; Manuel Reyno, 2; Domingo Castapillán, 2; Jorge Lund-tedt, 10; Carlos Browns, 5; Juan B. Santibáñez, 2; Manuel Valdés P., 2; Leoncio Garrido, 2; Alfredo Aguila, 10; Francisco Oyarzo, 5; Luis Salas, 5; Tomás Broughton, 5; Jorge Navarrete, 5; Oscar Theodor, 5; Osvaldo Oberreuter, 5; José Aliaga, 5; Francisco Oyarzo, 10; Luis Calderón, 5; José Manriquez, 5; Carlos Retamal, 5; David Cook, 5; Pedro Vega A., 2; Evaristo Avello. 2; Emilio Castillo, 5; Raúl Pradenas, 2; Oscar Benavente, 2; E. de Ferrari, 2; Juan Monroy, 3; Francisco García, 2; Juan Torres, 3; X. X., 1; O. V. 1; Víctor Viveros Jr., 1; Julio Soto, 2; Silivino Fernández, 2; Víctor V. Viveros, 2; Valericio Sánchez, 2; Luis Rojas, 2; Santisgo Vera, 3; José Valenzuela, 3; V. Viveros M., 2; Miguel Santibáñez, 3; Ernesto Martín, 5; Alfredo Prieto, 10; Luis Salas, 2;

TIENDA "LA FAMA"

En homenaje a su Majestad Berta I.ª

La GRAN TIENDA «LA FAMA», prepara la gran semana de liquidaciones. — Con este objeto cooperará en forma efectiva a la feliz realización de las Fiestas Primaverales.

No olvide de hacer sus compras de Pascua y Año Nuevo en esta casa

GONZALEZ HERMANOS

BAR LOTA

ESQUELLA 16

VISITE ESTE ESTABLECIMIENTO
Y PASARA UN RATO AGRADABLE

Liceres finos. Vinos embotellades y pipeños de excelente calidad

Especialidad en sandwiches calientes

ABIERTO HASTA LAS 11 DE LA NOCHE

Atención esmerada y precios módicos — Administrado por su propio dueño

JUAN INOSTROZA

Mme. X., 5; Juan de la Jara, 2; Domingo Salazar, 2; Leopoldo Fernández, 2; Luis Soto, 5; Oscar Azagra, 10; Abel Cárcamo, 2; Víctor Espil, 2; Antonio Astorga, 3; Juan A. Campos, 1; Germán Barra, 10, Ernesto Meyer, 2; Guillermo Sánchez, 5; Daniel González, 5; Humberto Montiel, 2; F. Mayorga A., 10; Luis Ibieta, 3; Gerardo Santibáñez, 1; Roberto Rojas, 5; V. M. M., 20; Aquiles V. di Maggio, 2; Luis Villegas, 5; Lino Mora, 5; Froilán Monsálvez, 10; Eduardo Barra, 5; Carlos Flores, 5; Carlos Montoya, 5 y X X., 1.

TOTAL $ 422.00.

Ternos de lana para hombres, desde $ 160.— PAQUETERIA SABAT

Agradecimientos y Erogaciones

El señor Carlos Jacobsen Coloma nos encarga expresar sus agradecimientos a la Compañía, a los señores médicos del Establecimiento por el interés profesional puesto en mejorarlo y a la señora administradora del Hospital y demás personal por las atenciones de que fué objeto durante su permanencia en él, con motivo de su delicada operación.

En el mismo sentido, nos encarga hacer públicos sus agradecimientos más sinceros, la señorita María Benavente A., a los señores jefes de la Cía., médicos y personal del Hospital, por las atenciones dispeneadas durante su permanencia en él.

El señor Salomé Montecinos F. nos encarga hacer públicos sus agradecimientos a las personas indicadas en la nómina adjunta por la generosa erogación hecha en su favor con motivo de su grave enfermedad.

Señores: Virginio Puentes $ 5, Ernesto Jiménez 3, Oscar Cáceres 2, Manuel Vega 2, Carlos Villegas 2, Isidoro Urra 2, Sebastián Martínez 2, Guillermo Navarro 2, Juan Jara 2, Juan Carriel 2, Luis Rodríguez 2, Santiago Inostroza 2, Carlos Neira 2, Guillermo Cáceres 1, Juan Sealls 1, Juan González 1, Enrique Fernández 1, José Hernández 1, Florencio Faúndez 1, José Almendra 1, Fernando Rocha 1, Ramón Jara 1, Delfín Carrillo 1, Mercedes Torres 1, José Ibacache 1, Juan Hernández 1, Juan Carrasco 1, Gustavo Sandoval 1, Ernesto Arriagada 1, Miguel Saavedra 1, Carlos Ayala 1, Arsenio Barra 1, Carlos Hernández 1, Gregorio Rivas 1, Alfredo Burger 1, Guillermo Hooper 1, Clodomiro Silva 1, Amador Portiño 1, Víctor Torres 1, Carlos Macaya 1, Julio Marques 1, Nicolás Peña 1, Angel Jiménez 1, Alfonso Veloso 1, Tomás Herrera 1, José Ríos 1, Ricardo Inzunza 1, Isidora Chamorro 1, María Domínguez 1, Nicolasa Rojas 1, Primitiva Ramírez 1, Lorenza Carrillo 1, Rosalía Bustos 1, Rosa Thon 1, Elisa Hernández 1, Edelmira Cuevas 1, María Díaz 1, Evarista Rodríguez 1, Albina Parada 1, Aveliana Fuentes 0,60, Luis Burgos 0,60, Alberto Novoa 0,50, Arturo Tardón 0,40, Anita Montecinos 1 y Artemio Chamblas 2.

Somos chicos, pero... vendemos barato. — PAQUETERIA SABAT

El señor Enrique Cerpa Rebolledo, nos pide expresar sus infinitos agradecimientos a las personas que se dignaron acompañar a los restos de su padre don Fortunato Cerpa (Q. E. P. D.), acto que ha comprometido la gratitud de su esposa, de sus hijos y familia.

El señor Herminio Pérez de Arce Saavedra, agradece a sus compañeros de trabajo que se sirvieron hacerle la presente erogación:

Para el mejor postre en este tiempo hay que comprar

HUESILLOS

a $ 2.50 el kilo solamente en la

Mercería "El Candado"

Sección Abarrotes

La que vende más barato.

PESO EXACTO.

Señores: Carlos Rodríguez, $ 2.—; J. C. Espinoza, 2.—; Hipólito Cid S., 2.—; M. González, 2.—; Luis Saldías, 1.—; Genaro Figueroa, 1.—; Herminio Lepe, 1.—; Alamiro Paredes, 2.—; Sofanor Baeza, 3.—; Luis Faúndez, 2.—; José Flores, 1.—; Bautista Amaya, 1.—; Tranquilino Parra, 1.—; Leopoldo Palma, 1.—; Juan Vallejos, 2.—; Manuel Sáez, 2.—; Juan Salgado, 1.—; Carlos Castex, 1.—; Ricardo Herrera, 2.—; A. Henríquez, 1.—; Luis Lazo C., 2.—

El señor Gregorio Chamorro Tapia, del Chiflón Carlos, Sección 210 Sur, nos encarga agradecer a sus compañeros, cuya nómina se inserta, por la erogación hecha en su favor, con motivo de su prolongada enfermedad.

Señores: Antenor Henríquez, $ 5.—; Miguel Mercado 3.—; Segundo Romero, 3.—; Samuel Situardo, 2.—; Eleodoro Montecinos, 2.—; Fidel Torres, 2.—; Pantaleón González, 2.—; José G. Chamorro, 2.—; Nepomuceno Parra, 2.—; Bernardo Solís, 2.—; Samuel Montecinos, 2.—; Neftalí Santibáñez, 2.—; Gilberto Labra, 2.—; Juan Medina, 2.—; Luis Venegas, 2.—; Victorino Delgado, 2.—; Arturo Espinoza P., 2.—; Alberto Espinoza, 2.—; Ceferino Cruces, 2.—; Armando Fernández, 2.—; Rosendo Reyes, 2.—; Miguel Monroy, 2.—; Ricardo Cisterna, 2.—; Efraín Figueroa, 2.—; Mercedes Fuentes, 2.—; Eloy Toledo, 2.—; Pedro Figueroa, 2.—; Ramón Rivera, 2.—; Florencio Milla, 2.—; Natalio Hernández, 1.—; Santiago Peña, 1.—; Ricardo González, 1.—; Juan Vera, 1.—; Juan Parra, 1.—; Carmen Vergara, 1.—; Manuel Abarza, 1.—; Carlos Aguilera, 1.—; Joaquín Márquez, 1.—; Domingo Díaz, 1.—; Reginio Soto, 1.—; David 2.º Sanhueza, 1.—; Zacarías Lozano, 1.—; Juan Pereira, 1.—; Ernesto Mayorga, 1.—; Carlos Riquelme, 1.—; Redoncio Flores, 1.—; Floripo Aravena, 1.—; Carmen Paredes, 1.—, Roberto Vejar, 1.—; Luis Alveal, 1.—; Armando Cáceres, 1.—; Pedro Lozano, 1.—; José Vargas, 1.—; Lorenzo Cea, 1.—; Víctor González, 1.—; Ceferino Mora, 1.—; Juan Ruiz, 1.—; Alberto Macaya, 1.—; Manuel Jerez, 1.—; Evaristo Gómez, 1.—; Alberto Fica, 1.—; Aníbal Alarcón, 1.—; Pedro Bastías, 1.—; Juan Hernández, 1.—; Mariano Oñate, 1.—; Evaristo Valenzuela, 1.—; Pascual Hermosilla, 1.—; José Amaya, 1.—; Daniel Mora, 1.—; Heriberto Yévenes, 1.—; Víctor Rubio, 1.—; Luis Llancs, 1.—; Carlos Ceballos, 1.—; José Millar, 1.—; Juan Rivera, 1.—; Ricardo Pereira, 1.—; Honorato Zambrano, 1.—; Andrés Pérez, 1.—; Juan Gallegos, 1.—; Luis Cartes, 1.—; Artemio Amaya, 1.—; Andrés Hurtado, 1.—; Baldomero Quiroz, 1.—; Elizardo Santibáñez, 1.—; Víctor Valenzuela, 1.—; Miguel Araneda, 0.40; Avelino Carrasco, 1.—; Eduardo Pacheco, 1.—; José Espinoza, 1.—; Aristides Rivera, 1.—; Carlos Cartes, 1.—; Roberto Mendoza, 1.—; José Jara, 1.—; Juan Garrido, 1.—; Carlos Alarcón, 1.—; Belarmino Fernández, 1.—; Mercedes 2.º Fuentes, 1.—; Hipólito Leal 0.80; Pedro Carrillo, 0.80.

R. URRIOLA B.
PRACTICANTE AUTORIZADO
INYECCIONES Y CURACIONES
Según prescripción médica
Atiendo a domicilio

Premios por Casas aseadas y Balcones adornados otorgados por la Compañía Carbonífera e Industrial de Lota

CASAS ASEADAS

Premio extraordinario concedido al señor Luis Poblete Torres, barretero del Pique Grande Carlos, que vive con su esposa señora Celia Martínez y cuatro hijos en el Pabellón 31 casa 5.

Primer premio concedido al señor Juan Sáez Ortiz, barretero del Pique Grande Carlos, que vive con su esposa señora Estela Grandón y su madre en el Pabellón 61 casa 16.

Segundo premio concedido al señor Santos Rivera, jardinero del Parque, que vive con su esposa señora Clara Cariaga, en el Pabellón 36 casa 28.

BALCONES ADORNADOS

Primer premio concedido al señor Juan Hermosilla Pereira, tumbador del Pique Grande Carlos, que vive con su esposa señora Virginia Reyes y 5 hijos en el Pabellón 51 casa 36.

Segundo premio concedido al señor Germán Palma Encatrías, barretero del Chiflón Carlos, que vive con su esposa señora Olga Hernández y dos hijos en el Pabellón 49 casa 21

LA CASA CHICA

DEPOSITO DE LANA

Mantiene en existencia permanente Lana, buena y barata y en todas las marcas.

Anuncio hoy a mi distinguida clientela que nuevamente he rebajado los artículos en lana y paquetería, ofreciendo una oportunidad que toda dueña de casa debe aprovechar.

Por lo tanto sírvase usted pasar por ésta su casa en la confianza de hacer una buena compra que merecerá felicitaciones por parte de su esposo. Comprando en la **CASA CHICA**, Ud. saldrá garantida.

La popular **CASA CHICA**, no repara en sacrificios a fin de ofrecer verdaderas gangas a su numerosa y distinguida clientela.

Sepa Ud. que **LA CASA CHICA** no vende a precios antiguos, porque los precios han bajados en un 40 por ciento.

Pasamos a indicar algunos precios rebajados de algunas mercaderías:

Hilo de 200 yardas sólo a $ 0.90 la carretilla. — Hilo de 80 yardas a $ 0.40 la carretilla. — Agujas para Victrolas sólo a $ 1.10 el paquete de 100. — Medias "San Jorge", antes $ 4.80, ahora $ 3.60. — Brin, antes a $ 4.80, ahora sólo a $ 3.90 — Y numerosas gangas más que nuestros clientes pueden aprovechar visitando

La Casa Chica

Comercio 642 — VICTOR RODRIGUEZ

DEPORTES

Defendamos nuestros boxeadores

Vuelven una vez más a reiniciarse las actividades del boxeo con muchas expectativas.

Los últimos matches que nos han presentado los clubes de la localidad han atraido un público entusiasta y que como siempre estimula estos espectáculos del deporte que tantos y sonados triunfos nos ha dado fuera de esta localidad.

Pero hay algo que conviene hacer presente al iniciarse la práctica de este deporte.

Nos referimos a la actuación de algunos elementos a los cuales es necesario someter a ciertas pruebas de suficiencia y que estén aptos para desempeñarse en el cuadrilátero.

Para esto se requiere solamente un poco de reglamentación, con lo cual los mismos aficionados comprenderán que se trata de velar porque su presentación no deje mala impresión en el público que paga y que se cuida de que el deporte no les sea perjudicial cuando no se encuentran en condiciones de salud para hacer frente a los tres o cuatro rounds de pelea.

Muchas veces el público ve caer a un aficionado en un match y cree que es necesario que se le siga golpeando para producir un fuera de combate emocionante.

Pero los árbitros y personas que controlan estos espectáculos deben comprender lo perjudicial que puede ser para un aficionado este estado de cosas, con lo cual sólo se consigue maltratar y dejar en malas condiciones a un deportista que temerá en lo sucesivo continuar actuando.

Tres caidas sin control deben ser motivos suficientes para que el árbitro suspenda de inmediato el espectáculo, declarando un K. O. técnico, pues de otro modo tendremos que una desgracia puede empañar el brillo de las veladas a realizarse.

La Botica Chile

Es atendida todo el día por su farmacéutico —— propietario ——

Esto se ha podido ya experimentar en otras ciudades en las cuales se ha visto el castigo severo de parte de un boxeador y que por diversos motivos, ya sea porque no ofrecen resistencia controlada o por no encontrarse en estado de salud, se han constatado derrames cerebrales que han traido la muerte del boxeador.

Por fortuna en Lota no ha ocurrido, pero es indispensable hacer presente este hecho, pues en la última velada realizada en el Teatro de la Compañía Carbonifera, vimos caer a un conocido aficionado muchas veces, entre las cuales pudimos anotar que éstas eran producidas por una debilidad o sobre entrenamiento.

La Botica Chile

En homenaje a S. M. Berta Iª rebaja en un 20% sus productos de tocador.

Entretanto el contendor castigaba sin compasión.

Por esto creemos que se hace necesario instruir al público para que en los encuentros futuros los árbitros desarrollen un trabajo en este sentido, velando por el cumplimiento de los reglamentos y a su vez evitando que los aficionados sean castigados en esta forma.

Debemos ofrecer deporte y no maltratar inútilmente a la gente que actúa, aun cuando se preste a comentarios diversos de parte del público, el cual muchas veces no comprende estas cosas y quiere ver un espectáculo emocionante a costa de la salud de un boxeador.

Los profesionales pueden ofrecer esto por cuanto se preparan en mejor forma y procuran durante el desarrollo de los primeros rounds un estudio de la pelea, esperando una ocasión para entrar fuerte en combate.

Y como se trata de encuentros por lo general de una duración de diez o más rounds, no temen continuar en esta forma, salvo sorpresas presentadas de improviso, en cuyo caso cabe, por lo tanto, velar también si es que sus condiciones lo llevan a hacer una pelea sin control.

ATENCION Donde hay

CHARRAS de porcelana, importadas 3/4 litr. $ 8.50, 1 litr. $ 9.50 c/u.
CANDADOS un extenso surtido especialmente para la machina desde $ 1.50 arriba.
LIMAS para serruchos calidad especial, grandes 5" $ 2.60 c/u.
SIERRICHOS en varios tamaños y calidades a precios especiales y muchos artículos más en la

Mercería "El Candado", antes Pablo Antola

CALLE COUSIÑO 601 Esq. A. PINTO

La Mercería con el surtido más grande en plaza y los precios más baratos.

Comentarios al encuentro entre los profesionales Lenz y Quinteros

Como pocas veces desde hace algún tiempo no se veía una mayor afluencia de público al teatro de la Carbonífera en Lota Bajo.

Naturalmente, dada la calidad de los contendores del encuentro de fondo, este espectáculo debía atraer un grueso número de espectadores y bien se mereció por cuanto las peleas desarrolladas fueron de una terminación espectacular.

Quinteros

Conocimos a Quinteros en su calidad de aficionado, pero debemos consignar especialmente que ha alcanzado un grado de progreso eficaz como punteador, anotando siempre ventajas para un resumen final que no puede darle su escasa pegada como para producir un K. O. fulminante.

Su juego defensivo es lo que más vale en Quinteros y saca enorme provecho de él, pues mientras su contendor se dedica a hacer pelea de frente, Quinteros no desperdicia ocasión y marca puntos de una manera asombrosa.

Su quite es otra cualidad valiosa, pues de este modo hace una pelea elegante e impresiona en mejor forma al público y jurados.

Lenz

El guapo araucano se ha hecho popular en Lota y muchas veces durante el transcurso del encuentro efectuado aquella noche, mantuvo latente el entusiasmo por su pegada de izquierda que llegaba plena a la cara de Quinteros.

Pero esto nada podía servirle, pues su contendor se mantuvo cerrado durante los diez rounds, y sacaba esta ventaja con su quite bajo que hacía a Lenz pasarse largo en el ataque.

Lo más emocionante

Puede decirse que la vuelta más emocionante fué la última, pues ambos contendores no preveían una ventaja apreciable como para obtener un triunfo decisivo y amplio.

El castigo en este round fué severo por ambas partes y los tres minutos de pelea se notaron escasos dadas las condiciones de fuerte tren con que se actuaba.

El triunfo correspondió al lotino que obtuvo una ventaja leve sobre Lenz, fallo que fué protestado por algunos espectadores, pero que estimamos justo por la mejor forma como Quinteros actuó, especialmente en la pelea de contra golpe.

Algunos preliminares

De los matches ofrecidos como preliminares algunos tuvieron su desarrollo flojo, en cambio hubo otros de pegadas fuertes, tales como el de Toledo que sacó al penquista en el primer round, después de un castigo sistemático y de fuerte pegada.

Concha, el guapo peso mosca, hubo de caer derrotado por K. O., pues su contendor lo empezó a pescar desde el segundo round, botándolo al suelo en muchas ocasiones y en una pelea sin control para el lotino.

Los demás preliminares fueron de una atracción irregular.

Despache sus recetas en Boticas atendidas permanentemente por farmacéuticos, como

La Botica Chile

FUTBOL LOTINO

Carlos Cousiño goleó al cuadro del Matias

Nada pudieron los verdes ante el empuje científico de los Carlistas

Por la división alta han continuado batallando los clubes de la localidad. Carlos Cousiño sigue revelándose como fuerte artillero de la división superior, pues sus fuerzas de la línea de ataque han sido mejoradas en una forma por demás brillante.

Carlos Cousiño es, pues, un cuadro de positivo mérito y creemos que si actuara contra clubes de otras localidades nos ofrecería partidos emotivos y que atraerían un público deseoso de presenciar buenas jugadas.

Matias Cousiño nada pudo ante el arrollador juego de los rojos y hubo de retirarse del campo de juego cuando la cuenta era de ocho tantos para el Carlos.

El chico Acosta fué el encargado de abrir la cuenta con un potente tiro.

Este tanto fué empatado por el ágil del Matias Vicente Peña, quien después de igualar posiciones continuó dirigiendo su línea de ataque en forma eficaz, pero que hubo de estrellarse ante la pareja de zagueros del Carlos.

Los demás tantos de parte de los rojos fueron como sigue:

Araneda, alero izquierdo, segundo y tercer goal.

Spissini, el quinto tanto.

Acosta, el sexto tanto.

Spissini, el séptimo y octavo

Con lo cual terminó esta goleada que batió en forma neta a los verdes del Matías Cousiño.

Deportivo Manuel Rodríguez con Luis Cousiño

Trataremos en este encuentro todo aquello relacionado con el juego mismo, sin extendernos sobre algunos detalles relacionados con la parte de la dirección del partido.

Nos referimos a la actuación de algunos elementos que han servido de base para castigos, amonestaciones, etc., lo cual no nos interesa, ya que esto molesta un poco a los dirigentes.

SIGUE LA GRAN REALIZACION DE LA

TIENDA Y PAQUETERIA SABAT

PESE A QUIEN PESE, continuamos botando nuestras mercaderías a precios nunca vistos en Lota.

Para que nuestros clientes tengan un concepto definido de nuestros precios regalados, detallamos algunos:

PANTALONES PARA TRABAJO, desde $ 15.— precio único.
CAMISAS Y CALZONCILLOS DE TOCUYO, desde $ 7.— c/u.
PANTALONES DE FANTASIA PARA CABALLEROS, pura lana, desde $ 35.—

Visítenos y consulte nuestros precios, sin compromiso para Ud. No olvidarse: **TIENDA Y PAQUETERIA SABAT**, Puerta Ancha. Comercio 745.

NOTA:—Esta casa no tiene sucursales

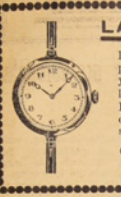

LA RELOJERIA TIC-TAC

Ha contratado a dos relojeros muy competentes para dar cumplimiento a su numerosa clientela y servir en la mejor forma posible al público con puntualidad, precisión y corrección esmerada.

Los obreros de Lota pueden estar de plácemes ya que para ellos la hora buena es de primera necesidad. Los trabajos son estrictamente garantidos.

CALLE PINTO 151

Luis Grandón

Panadería Lota Alto de Juan Pucheu P.

Expende el mejor pan de Lota

elaborado con materiales de primera calidad

Haga sus pedidos a la **Panadería de Lota Alto**. Galletas y pan dulce.

GALLETAS FINAS Y TORTAS A SOLICITUD

Existencia permanente. —— **Ventas por mayor y menor.**

HIGIENE ABSOLUTA —— **PRECIOS SIN COMPETENCIA**

El cuadro del Luis presentó a su gente con disciplinada preparación, como dispuesto para ofrecer una tenaz resistencia a los cracks estrellados, y bien se merecieron casi un triunfo los ágiles rayados, pues en la mitad del segundo tiempo estuvieron jugando en una forma por demás brillante, que sólo una defensa como la del Rodríguez podía desbaratar.

El público

Dadas las condiciones como se presentaban las huestes de ambos conjuntos con jugadores hábiles en sus puestos, el público concurrió en gran mayoría a los campos de juego de Lota Bajo, manteniéndose latente el interés por presenciar esta justa que ha sido después de Carlos-Rodríguez una de las mejores de la temporada en la división alta.

El partido

A las órdenes del árbitro señor Garrido y después de un preliminar entre Acevedo-Rodríguez de la división baja, que terminó con el triunfo de los aviadores por la cuenta de dos tantos, se inició el match básico.

Primeras acciones

Son los delanteros de Leal los primeros en hacer romper el fuego sobre la valla de Iglesias, que defendida por Sanhueza y Lorca deben entrar en juego de inmediato, pues Gonzálex dispara con fuerza en cada oportunidad.

Salvada de Andaur

Mientras Pancho, delantero de los estrellados, iba a rematar a escasos metros de la valla del Luis, se ve surgir a Andaur con linda tirada que salva a su arco de un tanto seguro.

Dos tiros esquinas van en contra del Luis y la buena colocación de Henríquez libra la caída del baluarte rayado. Se va la pelota hacia el campo del Rodríguez.

Pedro Leal prueba con dos tirazos

al arquero del Rodríguez e Iglesias se mantiene firme. Dos tiros a boca de jarro de Pedro Leal son desviados por el arquero de los negros, uno mediante un tiro esquina y el otro devolviendo la pelota hacia el centro de la cancha.

Primer tanto por intermedio de Pancho

Debido a una jugada desgraciada de Henríquez se coloca el primer tanto a favor del Rodríguez. Una falta dentro del área penal da lugar a Aravena para servir el tiro, batiendo a Andaur y abriendo la cuenta.

Sanhueza quita la pelota

Este zaguero apenas logra desviar un tirazo hecho por Vega del Luis, aprovechando un puntapié esquina. Más tarde Sealls despide un fuerte tiro que desviado por Salinas es cogido por Fritz que prueba desde distancia, dando en el vertical.

Segundo goal por Fritz

Este tanto fué uno de los buenos que se hizo aquella tarde. Una centrada de Arévalo, que cayó matemáticamente desde la esquina fuera de las diez y ocho, fué cogida por Gregorio Fritz que de inmediato lanza al arco, produciendo el segundo tanto de la tarde.

Luis presiona

Ante el avance de los guerrilleros los Luises se multiplican y se ve a su línea delantera, bien apoyada por Fernando y Alvarez, presionar la valla de Rodríguez mediante fuertes arrancadas y tiros al arco.

Se ve a Núñez y Aravena Tito, trabajar para desbaratar el avance de la línea de ataque comandada por Leal.

Gonzalez distribuye el juego en forma eficaz, pero no logra abrir la defensa del Rodríguez.

Tiro de castigo en contra del Rodríguez

Por un hands de Aravena dentro de la línea de castigo se empieza la apertura de la cuenta en favor del Luis Cousiño. Pedro Leal es encargado para servir la falta, haciéndolo con tiro ajustado que bate a Iglesias.

Con este tanto los rayados toman mayores bríos y ahora sus corridas se traducen en peligro evidente para la valla de Iglesias.

El empate con tiro penal

Una nueva falta hecha esta vez a Vega, alero izquierdo del Luis, pone en evidente peligro el triunfo del Rodríguez que hasta este momento se creía seguro.

Leal es llamado a convertir el tanto y lo hace desde luego con tiro bajo que da en la red del Rodríguez, haciendo el empate en medio de delirantes aplausos de parte de la barra del Luis.

Juego movidísimo

A contar de este tanto el juego se torna por demás movido y la pelota invade ambos campos en medio del griterío del público que espera de un momento a otro la obtención del tanto del triunfo.

El juego sorprende a los Rodríguez al ataque cuando el árbitro hace oír la terminación del partido.

El Arturo Cousiño cumplió 25 años de vida activa

Estado floreciente de la institución.—Nuestra felicitación a los activos dirigentes del club Arturo Cousiño.— 17 de Octubre de 1909 - 1934.

Hace 25 años que las actividades del fútbol contaron con una nueva institución, engrosando las filas de una posible asociación y aumentando el campo de las actividades deportivas en la localidad.

Muchos de los que fundaron aquellas instituciones hoy han desaparecido, pero en el ambiente flota siempre ese deseo de ensanchar la obra de los fundadores y hacerse acreedores al aplauso por la forma como se rigen estas entidades.

El esfuerzo de un grupo de activos muchachos ha encontrado después de 25 años de trabajo el premio a que se han hecho acreedores por haber visto con espíritu de inteligencia que su obra se ha cumplido con creces.

25 años

Las bodas de plata digamos más bien celebra el club Arturo Cousiño de Lota. Y como fecha para organizar los festejos ha acordado hacerlo el próximo 8 de Diciembre, fijando un programa que deje recuerdos por largo tiempo, al considerar esta fecha que representa no solamente para el club sino que para los deportes en general, una fecha de importancia especial.

Su primer directorio

Cabe mencionar en esta ligera crónica la formación del primer directorio que el 17 de Octubre

Los mejores medicamentos los encontrará en

La Botica Chile

de 1909 echara las bases en que debía cimentarse la obra de este club transcurrida a través de 25 años de laboriosa actividad.

Sus presidentes efectivos en aquella fecha fueron los señores Tomás Alarcón y Zenón Fuentes.

Secretarios, señores Santiago Muñoz y José M. Salgado.

Tesoreros, señores Evaristo Contreras y Evaristo Ayala.

La Botica Chile

Se encarga de pedirle a Concepción, Santiago o Valparaíso, medicamentos que no se encuentren en plaza

Directores, señores Nicanor Flores, Benito Nova, Arturo Zambrano, Victorino Ibáñez y Francisco Canales.

Capitanes, señores Amador Gómez y Domingo Barra.

Directorio de 1934

Actualmente rige los destinos del club el siguiente directorio:

Presidentes honorarios, señores Valentín Parra y Federico Raby.

Directores honorarios, señores Narciso Oportus y Nicanor Flores.

Capitán honorario, señor Domingo Barra.

Presidentes efectivos, señores Ernesto Sáez R. y Herminio Valenzuela.

Secretario de actas, señor Luis A. Quiero D.

Secretario de correspondencia, señor Gregorio Chamorro T.

Tesoreros, señores Bernabé Ibáñez y Artemio Amaya.

Directores, señores Juan Henríquez, Juan Amaya, Carmen Alveal, Roberto Mendoza y Teófilo Pedreros.

Contabilidad, señores Humberto Hernández, Francisco Pérez y José M. Jara.

Como párrafo final agregamos las felicitaciones que hace nuestro periódico al club Arturo Cousiño al cumplir sus veinte y cinco años de vida activa y desear que siga siempre fomentando entre sus asociados el espíritu de compañerismo deportivo que se ha notado

CASA MOYA

Antigua casa, "La Ciudad de Londres"

Por haber transformado completamente su local y tener que darle cabida a los grandes surtidos de Verano que empiezan a llegar, se verá en la necesidad de largar todas sus existencias en mercadería de Tienda, Sombrerería, Camisería, Paquetería y Zapatería, a precios jamás vistos en Lota.

LA CASA MOYA, ofrece entre muchos artículos baratos, Tocuyos muy gruesos y sumamente anchos a $ 2.10 el metro.

LA CASA MOYA, ofrece el mejor surtido en Velos, Piqués, lo más bonito y fino que se conoce, desde el modesto precio de $ 2.80 hasta $ 12.— el metro.

LA CASA MOYA, ofrece el más extenso surtido en Percalas, Muselinas y Popelinas, desde al bajo precio de $ 2.90 hasta $ 10.— el metro.

No olvide que **LA CASA MOYA** tiene el mejor surtido en Lota de casimires nacionales e importados para ternos de caballeros y le puede confeccionar un precioso terno con excelentes materiales, desde el módico precio de $ 190.— hasta $ 550.—

Y muchos otros artículos que sería muy largo detallar, pero que visitándonos tendremos el mayos gusto de atenderlos sin compromiso alguno.

CASA MOYA

Comercio esq. Squella — LOTA

en toda ocasión entre los socios del club amarillo rayado.

Agregando la necesidad de tomar la colocación que les corresponde por sobre los deportes al club Arturo, cuyos elementos son valiosos.

Además cabe consignar lo que han podido los jugadores del Arturo Cousiño cuando se ha tratado de defender los colores de Lota, pues viejos y aguerridos jugadores han figurado en el cuadro de selección, haciendo honor a su calidad de deportistas.

Juan de Dios Carvajal, una de las figuras máximas de nuestro deporte y que aun actúa por su cuadro, hay necesidad de recordarlo en estas líneas, pues se ha demostrado en todo momento con cualidades de buen deportista y mejor compañero en su calidad de socio.

Repetimos al club Arturo Cousiño nuestro aplauso a nombre de La Opinión.

El fútbol del Domingo 25 en Lota y fuera de la localidad

Deportivo Acevedo cayó derrotado por el 8 de Octubre de Coronel

Un encuentro con caracteres de bueno se presentaba para el Domingo 25 de Noviembre en el estadio de la Carbonífera en Lota Bajo.

El juego movido desde un principio no reflejó el alto escore producido, pues los albos trabajaron todas sus líneas con eficacia y sólo el producto de dos jugadas desgraciadas dentro del área de castigo hizo que se convirtieran en contra del Acevedo dos tantos.

La línea de ágiles de los locales alcanzó la perforación del 8 de Octubre por tres veces, lo que demuestra que el partido habría tenido otros contornos si los dos penales no hubieran tenido el efecto señalado.

Deportivo Manuel Rodríguez empató con Fernández Vial

Este cuadro lotino dirigió sus pasos a Concepción el Domingo 25 a fin de enfrentarse con el Fernández Vial de aquella ciudad.

Pero algo extraño ocurrió en este partido, pues los mejores elementos con que cuenta el cuadro estrellado quedaron en Lota el día del partido y sólo alcanzaron un empate con el equipo de los ferroviarios.

Parece que no hubo ambiente para este partido y por primera vez se ha visto el caso de que un equipo ha debido pedir ayuda a un cuadro de otra localidad para poder cumplir su compromiso. Esto es lo que se desprende de los párrafos aparecidos en los diarios penquistas.

Entre tanto la cuenta fué un tanto por lado.

Carlos Cousiño con Industrial

El Carlos Cousiño de Lota, uno de los conjuntos más disciplinados de la localidad, continúa su serie de triunfos por fuerte goleada.

Sus líneas entusiastas y que miran a su club con mucho amor propio, nos revelan cada vez que la unión hace la fuerza.

Los nuevos muchachos que han venido a figurar en las líneas superiores responden con eficacia y así tenemos al Carlos Cousiño hacer elevado score en los encuentros.

El Domingo 25 actuó contra el Industrial de Talcahuano el Carlos Cousiño y reveló su calidad.

La línea de ataque de los rojos arrolló a los porteños y la cuenta se elevó a cinco tantos. Lucieron un juego de combinaciones espléndidas, notándose cada hombre con su verdadera responsabilidad en su puesto.

Intermedia de Acevedo en Arauco

La intermedia del cuadro de los albos es la que está pareciendo el cuadro de honor de los Acevedo.

Se mantiene con mucho poderío en la división respectiva y el Domingo 25 fué llamado a Arauco a fin de probar al Deportivo de aquella localidad, club que ha solicitado su ingreso en los registros de la Asociación.

Los albos estuvieron como siempre entusiastas. La defensa que es cuanto mejor puede encontrarse en el Acevedo por su colocación (nos referimos a los de intermedia), mantuvo a distancia las arremetidas de los araucanos. La cuenta favoreció al cuadro lotino por tres tantos por dos.

Posible visita del Nacional de Talca

Aunque flojas han estado las actividades de los clubes por traernos equipos de fuera, tenemos conocimiento de que el Deportivo Manuel Rodríguez se apresta para presentarnos un encuentro de proporciones para el próximo 8 de Diciembre.

El Nacional de Talca, equipo de poderío y en el cual hay elementos de positivo valer, vendrá hasta Lota después de cumplir un compromiso en Concepción.

Está demás decir el interés que puede tener este partido, si es que el Rodríguez completa su cuadro de honor con los mejores players con que cuenta en la actualidad.

Para esto la dirección prepara un severo entrenamiento de su gente y el público ávido de presenciar jugadas de emoción deberá concurrir a saborear este partido en que interviene lo mejorcito de la localidad.

¿Fernando Leal y Alvarez castigados?

Esto se desprende después de conocer las noticias que nos vienen de la capital. Leal y Alvarez han sido castigados por la UDE de Santiago por un plazo de dos años. En resumen, el pago de Chile. No se merecían los científicos medio zagueros, campeones de Chile, esta medida que sirve para conocer lo que pueden los capitolinos.

Cuando se trató de llevarlos para afirmar a los iberos, las promesas llovían sobre nuestros players. Hoy que ellos tratan de mejorar su situación como verdaderos deportistas, se les castiga por que no han servido para una explotación mayor. ¡Que delicias ser profesionales!

FUTBOL INFANTIL

Huracán vence por la cuenta de 5 tantos al 21 de Mayo de Coronel

Los activos muchachitos del Huracán no pierden oportunidad y conciertan partidos que es un gusto.

Y siempre van a un triunfo seguro, trayendo ahora hasta Lota la conquista de una victoria fuera de canchas lotinas.

Con el 21 de Mayo de Coronel hicieron el siguiente partido el Domingo pasado.

Primer tiempo

Los cinco primeros minutos fueron para hacer corridas rápidas ante el aplauso de espectadores que veían al cuadro Huracán con combinaciones muy perfectas.

A esta altura se abre la cuenta a favor del Huracán por intermedio de Rodríguez, burlando a zagueros y portero. Rodríguez nuevamente recibió un pase del alero derecho Torres y remotó a una esquina, haciendo el segundo goal.

Segundo tiempo

Coronel, a los 4 minutos de juego, por intermedio de Segovia, marca el único tanto.

9 minutos más tarde, Pradenas, alero izquierdo, de fuera de las 18, marca el tercer tanto para Huracán, y a los 20 minutos repite el gambetazo en igual forma.

Faltan solamente dos minutos para terminar el partido y Espinoza da una linda entrega de pelota a Torres, quien remata de inmediato, terminando con esto partido.

Los tantos colocados fueron:

A. Rodríguez	2
A Pradenas	2
Torres	1

El equipo que actuó fué el siguiente:

J. Ruiz, L. Pinto, A. Núñez, M. Gaete, J. Oñate, L. Torres, C. Torres, A. Gaete, A. Rodríguez, B. Espinoza y A. Pradenas.

SERVICIO METEOROLÓGICO DE LOTA ALTO

Observaciones registradas hasta el 25 de Noviembre de 1934 y su comparación con el año anterior en igual lapso de tiempo.

TERMOMETRIA

Temperatura	A la sombra 1933	A la sombra 1934	Cielo descubierto 1934
Máxima del año	28°	28°	40°
Mínima del año	—0.5°	0.5°	—2°

HIGROMETRIA

Humedad del aire	1933	1934
Máxima del año	96	93
Mínima del año	33	25

BAROMETRIA

Presión atmosférica	1933	1934
Máxima del año	773	776
Mínima del año	755	753

PLUVIOMETRIA

Milímetros de agua caida	1933	1934
Total hasta la fecha	856.8	1.009.2
Total en el año	882.8	

AGUA CAIDA EN 1933 Y EN LO QUE VA CORRIDO DEL PRESENTE AÑO

	1933		1934	
Enero	79.5	milímetros	2.3	milímetros
Febrero	5.0	„	13.9	„
Marzo	41.6	„	40.6	„
Abril	81.0	„	65.5	„
Mayo	120.5	„	219.8	„
Junio	181.4	„	348.7	„
Julio	71.6	„	177.6	„
Agosto	123.9	„	48.3	„
Septiembre	65.9	„	48.2	„
Octubre	78.8	„	34.0	„
Noviembre	7.6	„	10.3	„
Diciembre	26.0	„		„
TOTAL	882.8	„	1.009.2	„

Hora de la plea y bajamar en el puerto de Lota, durante el mes de Diciembre de 1934

Arreglada a la Hora Oficial

Fecha	PLEAMAR	BAJAMAR	PLEAMAR	BAJAMAR
1	4 57 A. M.	11 09 A. M.	5 26 P. M.	11.30 P. M.
2	5.55 „	—.— „	6 26 „	— 07 „
3	6 51 „	— 38 „	7 13 „	1 03 „
4	7.36 „	1 25 „	7 59 „	1 48 „
5	8 22 „	2.11 „	8 46 „	2 34 „
6	9 07 „	2 58 „	9 29 „	3 19 „
7	9.53 „	3 41 „	10 15 „	4 05 „
8	10.38 „	4 27 „	11.02 „	4 50 „
9	11 26 „	5 14 „	11 49 „	5 38 „
10	—.— „	6 01 „	—.11 „	6 23 „
11	— 36 „	6 48 „	1 02 „	7 14 „
12	1 28 „	7 40 „	1 56 „	8 08 „
13	2 28 „	8.40 „	3 02 „	9 14 „
14	3 39 „	9 51 „	4.15 „	10 27 „
15	4 50 „	11 02 „	5 25 „	11 37 „
16	5.58 „	—.— „	6 30 „	— 10 „
17	6 57 „	— 42 „	7 21 „	1 09 „
18	7 44 „	1 33 „	8 11 „	1 56 „
19	8 31 „	2 23 „	8 53 „	2 43 „
20	9 13 „	3 05 „	9 32 „	3 25 „
21	9.51 „	3 44 „	10 10 „	4 03 „
22	10 29 „	4 22 „	10 47 „	4 41 „
23	11.06 „	4 59 „	11 23 „	5.18 „
24	11 41 „	5 35 „	11 58 „	5 53 „
25	—.— „	6 10 „	—.15 „	6 27 „
26	— 33 „	6 45 „	— 52 „	7.04 „
27	1.12 „	7 24 „	1 33 „	7 45 „
28	1 55 „	8 07 „	2 21 „	8 33 „
29	2 49 „	9 01 „	3 21 „	9 33 „
30	3.53 „	10.05 „	4 26 „	10 38 „
31	5 — „	11.12 „	5 34 „	11 46 „

La Opinión

PUBLICACION DE LA COMPAÑIA CARBONIFERA E INDUSTRIAL DE LOTA

INFORMACIONES Y FOTOGRAFIAS DE LOTA, CORONEL Y CURANILAHUE

Año X — Lota Alto, 15 de Diciembre de 1934. — Núm. 271

Aniversario del "Arturo Cousiño" F. C.

ESTADIO DEL ESTABLECIMIENTO DE LOTA



El Directorio de la Cía. con los dirigentes y socios del Club «Arturo Cousiño» en la celebración de las Bodas de Platas de esta institución.

Sentados de derecha a izquierda, señores: Alvaro Santa María, Guillermo Edwards Matte, Gregorio Chamorro, secretario del «Arturo Cousiño», Carlos Balmaceda, Juan Manuel Valle, Ernesto Sáez, presidente del «Arturo Cousiño», Excmo. señor embajador del Brasil don José de Paula Rodríguez Alves, alcalde de la Comuna, Nicanor Astorga, Jorge Demangel, directores del Banco de Chile Arturo Phillips y Eduardo Wiegmann y J. Isidro Wilson.

Con ocasión de la celebración del 25.o Aniversario del Club «Arturo Cousiño», visitaron el local del Club los señores miembros del Directorio de la Compañía, que en ese día se encontraban en Lota. Con ellos se encontraba también el Excmo. señor embajador del Brasil don José de Paula Rodríguez Alves, que realizaba un viaje de estudio de la región.

Fueron recibidos por los dirigentes y socios de la institución, y el presidente de ella pronunció un elocuente discurso, en que se refirió al desarrollo del Club durante el cuarto del siglo que se conmemoraba. Tuvo frases de afectuoso recuerdo para los fundadores y principales cooperadores, y expresó sus agradecimientos a la Compañía Carbonífera que siempre les había estimulado y ayudado eficazmente.

El señor gerente, don Juan Manuel Valle, felicitó al Club por el progreso alcanzado, mediante el esfuerzo de todos, y les manifestó que consideraba la práctica de los deportes como un elemento de capital importancia para la dignificación del hombre de trabajo.

Dijo, al terminar, que el Directorio de la Compañía había considerado detenidamente este aspecto del bienestar y del mejoramiento físico y moral de su personal, y había acordado recientemente la construcción de un estadio dotado de completas y modernas instalaciones, donde sus empleados y obreros pudieran desarrollar ampliamente sus aficiones deportivas». Estas obras se iniciarán rápidamente.

Se refirió en seguida el señor gerente a la feliz circunstancia que había hecho posible la presencia en este acto del Excmo. señor embajador del Brasil, nación tradicionalmente amiga de Chile, que miraba con profundo interés el avance cultural de nuestro pueblo.

Grandes aplausos acogieron estas palabras y los deportistas presentes expresaron jubilosamente sus agradecimientos a los señores Consejeros de la Compañía que se encontraban presentes, e hicieron entusiastas manifestaciones en honor del embajador del Brasil.

Con respecto al nuevo estadio, debemos agregar que será ubicado en los terrenos de las actuales canchas de fútbol, y su construcción se hará en forma de no interrumpir los entrenamientos y partidos acostumbrados.

Dispondrá de pistas para fútbol, atletismo, ciclismo, basketball, box, y otros deportes. Se consultan amplias tribunas, baños, locales para refrescos, oficinas para dirigentes y árbitros, piezas de vestir para los atletas, cómodos caminos de acceso del público, etc.

El nuevo estadio, además de su rol propio en bien del personal de la Compañía, que ésta considera preferentemente, será un aporte al progreso general de la región donde la Compañía desarrolla sus actividades.

R.

Fiestas de la Primavera

Un éxito extraordinario acompañó a todos los festejos con que hemos celebrado en Lota la estación de la juventud y de las flores.

Actos literarios, reuniones sociales, desfiles, veladas teatrales, farándula, corso, carros alegóricos, bailes populares, todo resultó espléndido, y se desarrolló en un ambiente no sólo alegre, sino francamente cordial.

De ello debemos sacar una consecuencia bien clara: estas fiestas, aparte del puro entretenimiento, tienen una finalidad de la mayor utilidad social.

El mejor conocimiento, la mutua comprensión, van formando, lenta pero seguramente, un nuevo criterio de armonía y cooperación.

Bienvenida la Primavera y sus fiestas si a tan benéfico resultado conducen.

Hemos querido que todos nuestros lectores conserven un recuerdo de las simpáticas jornadas de la Primavera de 1934, y, al efecto, hemos reunido la mayor suma posible de material gráfico que insertamos en estas columnas.

Deseamos también reiterar nuestras felicitaciones a los orga-

Soc. IMP. Y LIT. "CONCEPCION" — Freire esq. Castellón — Casilla 57 C. — Concepción — 1934

CRONICA LOCAL

Con todo esplendor se dió término a las Fiestas Primaverales de Lota

La farándula matinal.—El corso de flores.—Nómina completa de las comparsas, murgas, vehículos adornados y carros alegóricos.—Los premios.—El baile de fantasía.—El baile popular

Así como los festejos a S. M. Berta I, Reina de la Primavera de Lota, los días que siguieron a su popular elección, se distinguieron por la afectuosa cordialidad y refinada cultura, — según dimos cuenta en nuestro número anterior,—las manifestaciones públicas de los tres últimos días alcanzaron proporciones desbordantes de entusiasta alegría y bullicio.

Ya mencionamos el éxito franco de la Velada Bufa del Viernes 30, que ha merecido a sus organizadores, autores y protagonistas las más cariñosas felicitaciones.

El Baile de Fantasía

El baile de fantasía del Sábado en la noche, adquirió caracteres nunca vistos en nuestro pueblo. Una concurrencia abigarrada de disfrazados y cuanto tiene de distinguido nuestro mundo social, concurrió a esta fiesta, presidida da por su Magestad la Reina, y que duró hasta altas horas de la madrugada, dejando en el ánimo de los asistentes impresiones perdurables de alegría y de gozo.

La Farándula matinal

Una descripción detallada merecen la Farándula y el Corso del día Domingo.

Quien presenció el derroche de arte, ingenio y buen gusto de los variados disfraces, vehículos adornados, carros alegóricos, comparsas y murgas que envolvieron toda la ciudad, durante largas horas, en un ambiente de intensa hilaridad y de ruidosa alegría, habría pensado que se encontraba en una gran capital.

A las 12 horas S. M. la Reina presenció en la Plaza de Armas, el bullicioso desfile de los disfrazados que en grupos o individualmente, daban su simpática nota de color y raras actitudes, provocando en todas partes los más risueños comentarios.

Las comparsas, murgas y disfrazados que pasaron bajo nuestra reporteril visual, se incluyen en la nómina siguiente, que contiene también la indicación de los premios que les otorgó el Comité Directivo de las Fiestas, o en su defecto la apreciación que nuestro periódico se complace en aplicarles dentro del más alto espíritu de justicia:

Murgas: Primer premio «Los Presidiarios»; segundo «Los Cocineros del Thompson»; mención honrosa «Conjunto musical de los cesantes».

Comparsas: Primer premio, «Granaderos del Fuerte Kal-Ce-Thin»; segundo, «Los Marineros del Caradok»; tercero, «Los Huasos de Ramadilla»; mención honrosa; «Los Cosacos» y Estudiantina del «Ateneo Obrero»

SERRUCHOS un gran surtido a precios especiales.
MERCERIA EL CANDADO — COUSIÑO 661

Disfraces: Primer premio, «Niño Ermitaño»; segundo, «Araucano»; mención honrosa, «Principe hindú».

El Corso de la tarde

El Corso de la tarde del Domingo, reunió todavía mayor número de actores y espectadores. Desde la Plaza de Armas hasta el Chiflón, que fué el recorrido, en un trayecto de más de quince cuadras, un público compacto llenaba las calles. Ahí se vió claramente que real y verdaderamente, Lota tiene los treinta mil habitantes que las estadísticas señalan.



Otro aspecto del desfile del Corso de Flores en su paseo por Lota Alto.

S. M. Berta I, rodeada de sus damas de honor, en un carro hermosamente adornado, inició a las 18,30 horas el paseo triunfal por su reino, seguida de un pintoresco y formidable cortejo de aeroplanos, buques, fortines, etc, en plena actividad bélica, maquinarias industriales en trabajo continuo, molinos, astros rodantes, plumas y tinteros gigantescos, talleres de pintura exuberante de arte y colores, canastillos con flores vivientes, de pequeño y gran tamaño, cocineros musicales, celdas de presidio llenas de delincuentes, ramadas dieciocheras, estudiantinas, conjuntos carnavalescos de todas clases, formas y colores.

Era, en suma, y hablando en estricta verdad, un reino que demostraba su riqueza, su dinamismo y su alegría, que había resuelto salir de paseo y divertirse encabezado por su soberana.

Con el mismo afán informativo y el mismo espíritu de justicia que nos guió en la nómina de los disfrazados, comparsas y murgas, insertamos la lista de todos los participantes artísticos del Corso, indicando los premios oficialmente adjudicados, y a falta de éstos, nuestra apreciación como un homenaje al buen gusto, al talento y al trabajo, que todos dieron generosamente para el mayor éxito de las fiesta:

Concurso de carros alegéricos

Primer premio: «Avión Berta I» del Club «Luis Acevedo», segundo premio, «Fábrica de Briquetas»; tercer premio, dividido entre los carros de las Escuelas N.º 11 y la «Isidora Cousiño», que representaron «Gran Tintero» y «Luna de Miel», respectivamente. Mención honrosa, Canastillo de mimbre, Buque «General Baquedano», Fuerte Kal-Ce Thin y Molino, de la Escuela N.º 21 a cargo de la señora Isabel de Concha.

Nuestra apreciación: Gran premio, fuera de concurso, un canastillo artísticamente adornado, con varias niñitas que representaban flores del canastillo, obra de refinado buen gusto.

«Un cajón del Pique Grande Carlos», con hermosas mineras en su interior, que llevaban trajes y utensillos típicos de las faenas carboníferas». Mención especial.

«La noche» hermoso carro en que un grupo de niñitos y niñitas representaban las estrellas y la luna en toda su real esplendidez, presentada por el señor Perfetti. Mención extraordinaria.

Carro de «Las españolas», muy bien adornado y con una buena comparsa vestida con trajes típicos de Andalucía. Mención honrosa.

MARRAS de porcelana
Nº 11r $ 850, 11r $ 950 c/u.
MERCERIA EL CANDADO — COUSIÑO 661

Paleta de pintura, artístico trabajo con grupo de niñitas representando los colores de la Escuela N.º 8. Mención especial.

Carro representando «Ramada en un 18 de Septiembre», grupo de huasos bailando la danza nacional, daban animación al conjunto, presentado por la Escuela N.º 6. Mención honrosa.

«La cocina» muy adornado en donde hacían proezas los cocineros del «Thompson», presentado por el Centro Artístico, «Carlos Cousiño». Premio extraordinario.

«Carcel» de la murga «Los Presidiarios», formando una alharaca colosal en su carro muy bien adornado, presentado por el Club «Carlos Cousiño». Premio especial.

«Las hussas de Romeral» en casucha de totoras muy bien construida, presentado por las señoritas del Hospital. Mención honrosa.

«Las relojeras» en un carro artísticamente adornado que llamó justamente la atención, presentado por las señoritas empleadas del Economato. Premio extraordinario.

«La carreta chilena», de la mur-

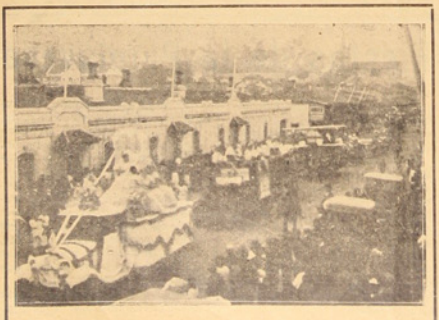

El Corso de Flores atravesando Lota Alto.

MENSAJE DE SU MAJESTAD BERTA I

Realizadas con éxito brillante, las Fiestas de la Primavera, S. M. la Reina Berta se ha dignado dar a conocer sus impresiones y ha expresado su deseo de que se dé amplia publicidad a sus declaraciones. Helas aquí:

«Nunca olvidaré la bondad de todas las instituciones y personas que me han manifestado su adhesión en estos días, que siempre recordaré entre los más gratos de mi vida

«Al profesorado y alumnos de las escuelas o los directores y miembros de las instituciones sociales, a todas las familias que se tomaron mil molestias para dar animación a las fiestas, les hago presentes mis más sentidos agradecimientos. Al mismo tiempo, quiero felicitarlos muy sincera y cordialmente por la distinción y acierto de los actos literarios que organizaron y por la hermosura de los carros, disfraces y manifestaciones artísticas de toda clase con que realzaron hermosamente el programa.

«Un elogio especial merecen el Comité Directivo y sus colaboradores desde los más altos a los más humildes, por la sabiduría y abnegación que desplegaron para llevar a feliz término los mil detalles de su laboriosa tarea.

«Un cariñoso recuerdo debo dedicar a mis queridas Damas de Honor, que tan fielmente me acompañaron en todas las vicisitudes de mi efímero reinado, y que dieron un tono de gracia y belleza a la Corte.

«A todos repito, mil gracias, y que la Providencia colme de felicidad sus hogares.

«Creo que hemos hecho una buena obra. Nos hemos divertido bastante y, al mismo tiempo, hemos procurado un mejor conocimiento de los que aquí vivimos y, por el camino de la alegría sana y expontánea, hemos contribuido al acercamiento y mayor estimación de todos.»

Tal es la fiel expresión de los sentimientos de S. M. la Reina Berta, que gustosamente promulgamos en cumplimiento de su Real Orden.

ga «Los Huasos de Ramadilla», que fué muy alabada por el público asistente y que imprimió la nota cómica durante el Corso.

Así mismo han merecido mención honrosa los autos artísticamente adornados que presentaron los señores: Conrado Peters, Guillermo Barbier y el Ingeniero señor J. Brohuom.

El gran baile popular en el Cuartel de Bomberos

Con la esplendidez del baile del Sábado se realizó éste en el Cuartel de Bomberos, que ostentaba en su fachada un arreglo primoroso con flores, banderolas y guirnaldas de luces eléctricas que daban al conjunto un espléndido golpe de vista.

Con una enorme multitud que llenaba por completo los espaciosos salones del recinto bomberil, y asistencia de todas las murgas, comparsas y disfrazados se verificó el baile en un ambiente de intensa alegría, siendo la nota culminante de los diversos números del programa.

S. M. con su Corte de Honor, y sus ministros asistió a esta reunión social del pueblo, que terminó a altas horas de la madrugada en medio de la satisfacción general de haber pasado días de intensa alegría y de gozo.

El Club "Acevedo" ofreció una manifestación a la comparsa de los aviadores del aeroplano "Berta I"

Con motivo del aporte entusiasta de los socios y señoritas que participaron en el Corso de las Fiestas Primaverales y en donde se distinguió el «Berta I» con su tripulación por sus hermosos cantos, dedicados a la Reina, a la Primavera, a la Aviación y al Comité, destacándose por su propia iluminación eléctrica, por su presentación pirotécnica, y por su sobria construcción a cargo de los señores Aguayo, Henos Introveen y Juan Bta. Valenzuela, el Directorio y socios ofrecieron una magnífica manifestación en los salones del Club, que presentaba un regio golpe de vista con sus comedores artísticamente adornados con flores naturales y profusión de luces.

Honrados con la asistencia del señor primer alcalde don Nicanor Astorga, amigo del club y las personas que a continuación se expresan se efectuó la comida dentro de la alegría general, amenizando la reunión algunos socios entendidos en música, que dieron mayor animación y entusiasmo a la reunión.

Asistieron las siguientes personas: señora Genoveva Veloso de López, señoritas: Raquel López Veloso, Berta Fuentes Torres, Aida Fuentes, Celerina Aburto, María Aburto, Olga Olsen, Filomena Alarcon, Elena Morsga, Aida Aguayo y Elena Vásquez.

Señores: Carlos Jacobsen, Marcos López Acosta, Raúl López V., Alejandro Canales, Humberto Rodríguez, Enrique Melo, Francisco Moya, Pedro Pinto, Enrique Alveal, Desiderio Debrott, Carlos Morsga S., Marcos Aurelio López V., Raúl Cea Grandón, Carlos Aravena, Luis 2.º Muñoz S., Romualdo Henríquez, Pedro Vega C., Victor López, Ricardo Flores, Enrique Gómez V., Pablo Venegas, Filadelfo C. Chávez, Carlos Sanhueza V., Juan Tapia Opazo, Osvaldo López, Gerardo Pradenas A. y Carlos Pabiaza.

Después de la comida se siguió un animado baile que fué interrumpido con la grata noticia que el avión «Berta I» del club, se había hecho acreedor al primer premio. Acto seguido todos los participantes se dirigieron en alegre caravana al cuartel del Cuerpo de Bomberos a recibir oficialmente el anuncio de la consagración.

LIMAS para servicios calidad especial 5.º $ 2.60 c/u.
MERCERIA EL CANDADO — COUSIÑO 601

Vida Social

VISITA DEL DIRECTORIO

Durante varios días permanecieron en Lota, en visita de inspección, los directores de la Compañía, señores: don Carlos Balmaceda, don Jorge C. Kenrick, don Oscar Urzúa Jaramillo, don Guillermo Edwards Matte, don Alvaro Santa María y el señor gerente don Juan Manuel Valle.

Cambio de anillos.—El 8 del presente se efectuó en Coronel el cambio de anillos de la señorita Leontina del Carmen Guajardo P. con el señor Manuel Suanes Klauss.

Nacimientos.—Ha venido al mundo un hijito del señor J. Isidro Wilson y de la señora Ana Caberly de Wilson.

—Ha nacido una hijita del señor Gilberto Sanhueza y de la señora Teresa Herreros de Sanhueza.

Matrimonio.—El Domingo 2 del presente mes, se efectuó privadamente en casa de la novia el matrimonio del señor Ernest Widmer con la señorita Inés Montalba.

Bautizo.—El 8 de Diciembre se efectuó en la iglesia parroquial de Lota Bajo el bautizo de Felicita Uribe, hijita del señor Carlos A. Uribe y de la señora Rosa Hernandez de Uribe.

Sirvieron de padrinos el señor Pedro Saravia y la señorita María Saravia.

Viajeros.—De Traiguén regresaron el señor Juan Hernández García y la señora María Tascón de García y su hijito Juanito.

—De Chillán el señor Abdón Montalba.

—A Osorno se dirigieron el señor Ernest Widmer y su esposa señora Inés Montalba de Widmer.

—De Talcahuano la señorita Mercedes Oviñano.

—A Tomé regresó el señor Luis Sierralta Lorca.

—A Concepción la señorita Mélida Escobar Pérez.

—Al mismo punto la señorita Teresa Escobar Pérez.

—De Santiago regresó la señorita Ana Carrasco Concha.

—Del mismo punto la señorita Carmela Carrasco.

—A San Bernardo la señora Marta Torres de Fuentes y su hija señorita Aida Fuentes Torres.

Entierro.—Restablecida la señora Laura Chacón de Rosemary, visitadora social del Establecimiento de Lota.

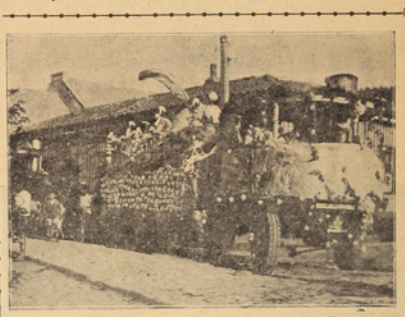

El gigantesco tintero con su enorme pluma, de la Escuela «Isidora Cousiño», que obtuvo el 2.º premio.

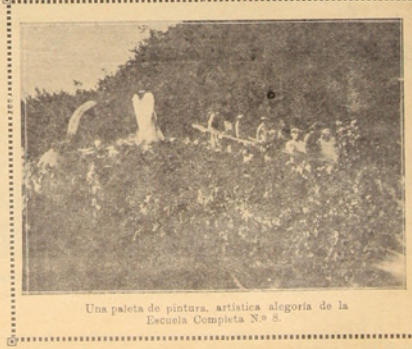

Una paleta de pintura, artística alegoría de la Escuela Completa N.º 8.

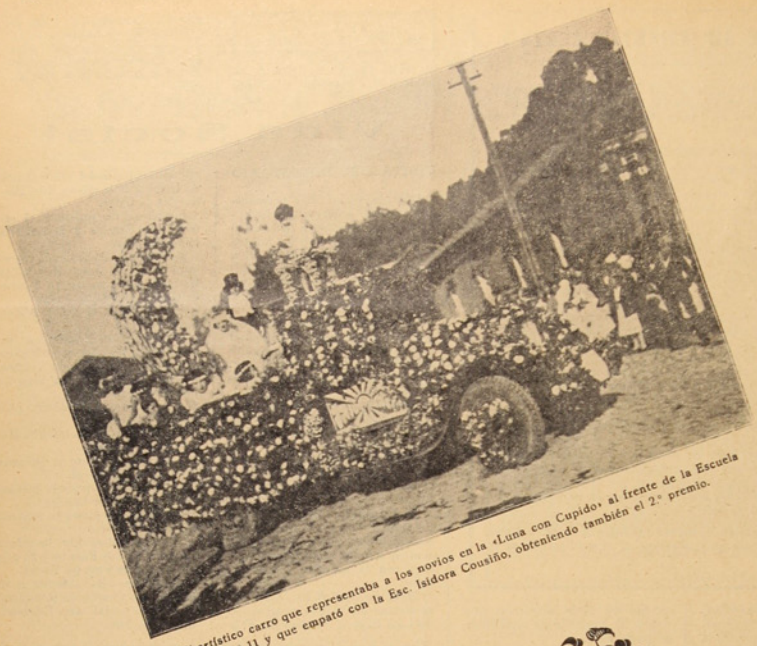

El artístico carro que representaba a los novios en la «Luna con Cupido» al frente de la Escuela N.° 11 y que empató con la Esc. Isidora Cousiño, obteniendo también el 2.° premio.



S. M. con su Corte d
«La C

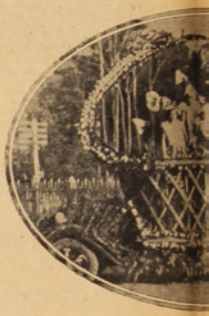

Un artístico canastillo de flore
llamó justam

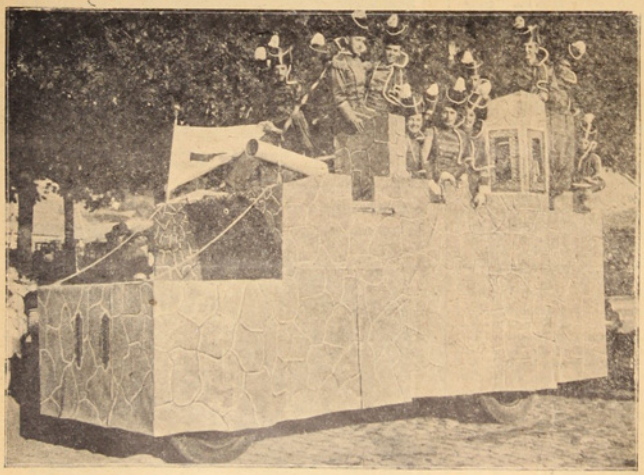

El formidable Fuerte «Cal-ce-thin», de la juventud de Lota Alto, que con su comparsa «Los Granaderos del Amor» fueron objeto de entusiastas aplausos del público.



La carroza real de S. M. Ber
Honor, que presidió las
del pr



honor, en pose para
ión».

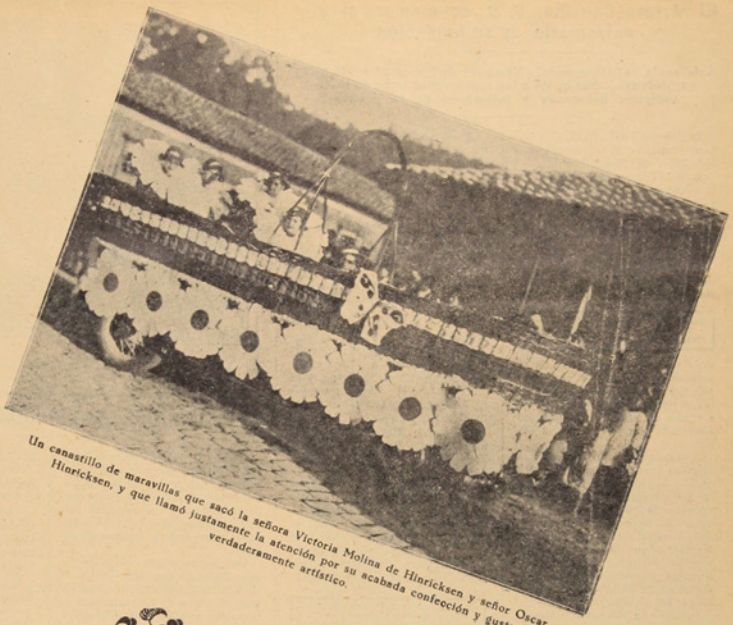

Un canastillo de maravillas que sacó la señora Victoria Molina de Hinricksen y señor Oscar Hinricksen, y que llamó justamente la atención por su acabada confección y gusto verdaderamente artístico.



que por su regia presentación,
la atención.



acompañada de su Corte de
las Primaverales de Lota
ste año.



El hermoso avión »Berta I» del Club «Luis Acevedo», que participó en el Corso de Flores, obteniendo el Primer Premio.

El "Arturo Cousiño" F. C., conmemora el 25.° aniversario de su fundación

Asistencia del Directorio.—Vermout de honor ofrecido a las autoridades.—Banquete a las representaciones de instituciones hermanas y miembros de la prensa

El Sábado 7 del actual, el «Arturo Cousiño» F. C., celebró con todo brillo sus Bodas de Plata.

A las 11 horas el Directorio de la Compañía, aprovechando su estada en esta, fué invitado especialmente, concurriendo a los salones de la institución y en donde fué recibido por la mesa directiva del Club.

Los detalles de la visita del Directorio de la Compañía, los consignamos en otras columnas. Des-

SARTENES de acero pulido y estañado. Precios de réclame.
MERCERIA EL CANDADO — COUSIÑO 601

pués de haber hecho uso de la palabra el señor gerente y el señor jefe del Departamento de Bienestar, se retiraron gratamente impresionados del orden y del progreso alcanzado por esta institución deportiva.

A continuación se procedió a efectuar la repartición de los diplomas a los socios fundadores, la que se verificó dentro de los aplausos de los circunstantes. Un momento impresionante lo constituyó cuando el señor Santiago Muñoz, el que pronunció un expresivo discurso, y el señor Zenón Fuentes, acudieron a recibir sus diplomas de 25 años de continuo bregar por la institución.

Después de este acto las autoridades presididas por el señor alcalde, se retiraron también muy bien impresionados de la marcha del Club «Arturo Cousiño».

Terminado este acto, los asistentes fueron invitados a servirse el siguiente menú:

Entrada de
Lengüita con mayonesa
Cazuela de ave
Estofado a la chilena
Asado de cordero con ensalada
Postre de leche
R-frescos
Vinos: Tinto y Blanco

A la hora de los postres, hicieron uso de la palabra los representantes del «Fernández Vial» de Concepción, del «Ignacio Serrano» de Schwager, del «Manuel Rodríguez» de Lota, del «Luis Acevedo» de esta localidad, presidente de la asociación, y los corresponsales de los diarios «El Sur», «La Patria» y «La Opinión».

Publicamos a continuación como homenaje a los fundadores, la nómina del primer Directorio que tuvo bajo su responsabilidad la marcha del nuevo Club en el año 1909.

Presidente, Tomás Alarcón; vicepresidente, Zenón Fuentes; secretario, Santiago Muñoz; prosecretario, José M. Salgado; tesorero, Evaristo Contreras; subtesorero, Evaristo Ayala.

Directores: Nicanor Flores, Benito Nova, Arturo Zambrano, Zenón Zapata y José Antonio Cifuentes.

Nómina del actual Directorio que le ha cabido en suerte celebrar las Bodas de Plata: Presidente honorario, Valentín Parra; vicepresidente honorario, Federico Raby; presidente, Ernesto Sáez; vicepresidente, Herminio Valenzuela; secretario, Gregorio Cha-

BALDES galvanizados desde $ 6.80 arriba.
MERCERIA EL CANDADO — COUSIÑO 601

morro; prosecretario, Luis Omegs; tesorero, Bernabé Ibáñez; protesorero, Artemio Amaya.

Directores: Juan B. Amaya, Juan 2.° Henríquez, Carmen Alveal, Roberto Mendoza y Teófilo Pedrero.

Felicitamos al Club «Arturo Cousiño» por el aniversario de sus 25 años de vida y hacemos votos por que sus dirigentes sigan llevando a la institución por la senda de un mayor progreso.



Carro de las Minas de Lota, con sus bellas mineras vistiendo trajes típicos de las faenas carboníferas.

VISITA DEL EMBAJADOR DEL BRASIL

En el «Reina del Pacífico» llegó a Lota el 7 del presente, el Excmo. señor embajador de la República del Brasil, don José de Paula Rodríguez Alves, y fué huésped durante algunos días de la Compañía Carbonífera e Industrial de Lota.

Durante su estada visitó las diferentes secciones del Establecimiento, tanto las minas e industrias, servicios de bienestar, como la población obrera, el Economato, Mercado, las instalaciones del servicio médico de la Compañía, el Casino de Empleados, etc.

En su visita al Hospital se detuvo especialmente en la Sala de Niños y después envió hermosos juguetes de regalo a los pequeños enfermos.

También concurrió a uno de los Clubes obreros de Lota Alto, en los momentos en que la institución celebraba el aniversario de su fundación.

Departió cordialmente con los socios, los cuales al despedirlo hicieron una calurosa ovación al Brasil y a la persona del señor embajador.

Por el nocturno del lunes 10, regresó a Santiago.

Se ha fundado una nueva Sociedad Mutual.

Recientemente se fundó en Lota Alto una nueva sociedad mutual cuyo nombre es, Sociedad «Pique Grande Carlos» de Socorro- Mutuos y Economía.

Los fines que persigue la nueva institución es socorrerse mutuamente entre los asociados y desarrollan entre sus componentes el espíritu de economía. Al efecto hay ya más de 35 socios fundadores que al conocer los fines de la sociedad han abierto su cuenta en la Caja Nacional de Ahorros, pues la entidad considera de obligación para todo socio efectuar economías. Cada año, se estimulará a los más económicos en reunión solemne y periódicamente se efectuarán conferencias por los más capaces para tratar sobre el espíritu de economía que debe reinar entre los obreros. Se trabajará, nos ha dicho el secretario señor Garrido, por inculcar a nuestra gente el espíritu del ahorro, que desgraciadamente no tenemos los chilenos, sino que predomina en nosotros las ansias de despilfarro, sin mirar el mañana, y estos hábitos han constituído como todo chileno lo sabe, las grandes catástrofes en los hogares proletarios. Esta será nuestra tarea educadora, nos dice con entusiasmo el señor Garrido Alarcón. Termina diciéndonos: No desconocemos que la nueva generación está siendo educada en este sentido, porque así lo demuestra la escuela en toda la República, pero nosotros que hemos pasado nuestra época de colegial, debemos hacerlo nosotros mismos.

El directorio: presidente honorario, señor Marcos López Acosta; presidente efectivo, Pioquinto Parra Vergara; vice, Juan Rodríguez Rodríguez; secretario, Emilio Garrido Alarcón; pro secretario, La-



La entusiasta muchachada de Lota Bajo, que en el «Caradock», dieron colorido y animación al corso.

LA CASA CHICA

Anuncia su gran liquidación de fin de Año

Recuerde que **Pascua y Año Nuevo** le exigirán la adquisición de **LANAS** y artículos de Paquetería, que sólo **La Casa Chica** le podrá ofrecer con grandes rebajas

Por ejemplo: **Lana Magnolia** con seda a $ 1.40 la madeja
Lana Resa sólo a $ 1.20 la madeja
Para muestra basta un botón

LA CASA CHICA

VICTOR RODRIGUEZ

Las obras nuevas en la bahía de Lota

Día a día avanzan los trabajos de las nuevas obras del puerto de Lota. Grato es constatar, como poco a poco se van diseñando las obras portuarias emprendidas por la actual administración gubernativa, y que vendrán a beneficiar no sólo a la numerosa población de pescadores de la localidad, sino que también vendrán a darle a este importante sector de la población de Lota, una nota más de limpieza y orden.

Hasta hoy, el sitio del muelle fiscal y sus partes adyacentes, son verdaderos lunares del puerto. Llevar a un turista a esos lugares, es señalarle uno de los sitios más tristes del pueblo.

Por esto es que aplaudimos estas obras de adelanto emprendidas en tan buena hora, y que vendrán hasta embellecer esta parte del puerto, por cuanto según se nos informa, los planos contemplan una explanada que partiendo desde el muelle en construcción, llegará hasta las inmediaciones del sitio que ocuparán las embarcaciones de los pescadores.

Iglesia de Lota Alto

El señor capellan de Lota Alto, nos ha enviado la siguiente información, que gustosamente publicamos en nuestras columnas

El Sábado 8 de Diciembre, fiesta de la Inmaculada Concepción en la iglesia de la Santa Cruz de Lota Alto, artística y profusamente adornada con flores naturales, terminaron los cultos que durante todo el mes pasado se hicieron en honor de la Santísima Virgen María. En este día de la Purísima muchos devotos de la Virgen se acercaron a la sagrada mesa confortando sus almas con el pan de la eucaristía. Pero el broche de oro de ese día fué la imponente primera comunión de 65 niños y niñas que recibieron por primera vez en su vida a su Dios, cuya nómina damos al terminar. En este día, como durante el mes entero en que se prepararon a este hermoso e importante acto de su vida, los dichosos niños fueron atendidos por un grupo de socias de la Juventud Católica Femenina y algunas otras señoritas, las cuales ofrecieron un suculento desayuno a todos los niños y se les obsequió un hermoso recordatorio y a los más pobres de ellos, un terno. En la tarde del 8 de Diciembre, los primeros comulgantes volvieron a la iglesia para la ceremonia de la renovación de las promesas del Bautismo y luego después participaron a la hermosa procesión a la Virgen del Cerro.

Vayan por intermedio de «La Opinión», el más sincero agradecimiento a la Compañía y a las demás personas que cooperaron al éxito de la Primera Comunión de los niños y al adorno del altar durante el mes de María.

NIÑAS.—Juana Contreras, Marta Estrada, Aurora Uribe, Delis Lucares, Josefina Hidalgo, Cristina Mayorines, Rosario Gutiérrez, Margarita Ramírez, Hilda Buines, Victorina C. Henriquez, Juana Fernández, Rosa Márquez, Rina Cifuentes, Sara Concha, Candelaria Andaur, Fresia Salas, María Espinoza, Zaira Carrillo, Rosa Ormeño, Irma del C. Vera, Nerita Gonzalez, Emelina Vega, Lidia Azócar.

NIÑOS.—René Espinoza, Domingo Medina, Guillermo Castillo, Cornelio Sierra, Moisés Chandías, José Sanhueza, Mateo Inostroza, Isidro González, Fermín González, Eduardo Roa, Arturo Jara, Adan Burgos, Manuel Salazar, Carlos Yevene, Abraham Bustos, Luis Herrera, Juan Cancino, Víctor Paz, Claudio Vergara, Raúl Figueroa, Juan Estrada, Wenceslao 2.º Flores, Roberto Parra, Rigoberto Soto, Román Palma, René Sanhueza, Luis Contreras, Ismael Cartes, Carlos Seguel, Manuel Alvarez, Clodomiro Barra, Bernardo Contreras, Francisco Varela, Pedro Monsalves, Antonio Vidal, Roberto Gallardo, Luis Díaz, Enrique Carisga, Exito Fica, Benedicto Crisosto.

ENLOZADOS un enorme surtido, precios sin competencia. MERCERIA EL CANDADO — COUSIÑO 661

El Club "Manuel Bulnes" celebró el Sabado 7 del presente su 21 años de vida

Con un almuerzo campestre y once comida servido en la Quinta Lepe, se celebró el aniversario de esta institución, que a pesar de las dificultades propias de su traslación de Curanilahue a ésta, ha podido mantenerse gracias al entusiasmo y abnegación de sus componentes.

Un buen número de asociados se dió cita en el lugar precitado, para conmemorar dignamente y dentro de la mayor compostura y orden, la fecha de la fundación del «Manuel Bulnes», llamado a figurar en pocos años más, a la cabeza de las demás instituciones congéneres de la localidad.

La mesa de honor la ocupaba el presidente honorario del Club,



Comparsa «Los chulos, que se lucieron en el desfile del corso de flores.

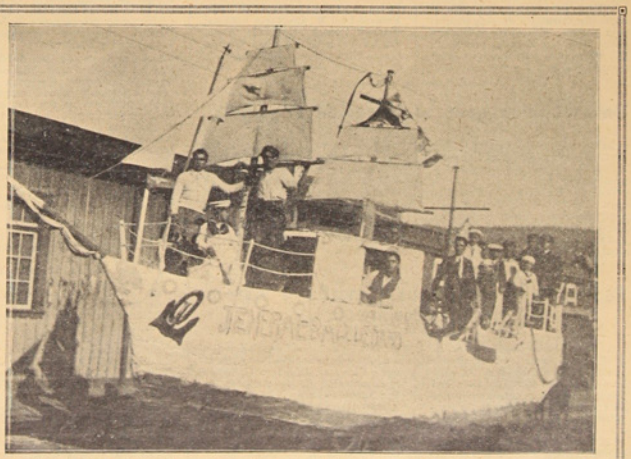

La Corbeta «General Baquedano» a cargo de las sociedades obreras «Manuel Rodríguez» y «Artesanos de Socorros Mutuos», que con acabado buen gusto, presentaron este carro, siendo muy aplaudidos por la enorme concurrencia asistente al corso.

dislado Sepúlveda; tesorero Santiago Chávez Navarrete; pro tesorero, Juan A. Campos Muñoz.

Directores: Salvador Carrasco A., Domingo Muñoz C., Antonio Villarroel N., Pedro Sáez R., Ceferino Escobar N.



La murga «Los Presidiarios», del Centro Artístico «Carlos Cousiño», que obtuvo el primer premio, en la competencia efectuada en la farándula matinal.

señor ingeniero don Enrique Jolley, el presidente señor Balduvino Sánchez, el secretario señor Gervasio Correa, el tesorero señor Sanhueza y otros más, pertenecientes a la mesa directiva. A continuación ocuparon las mesas bien dispuestas los socios de la institución, desarrollándose la reunión dentro de la mayor alegría.

Al terminar el almuerzo el presidente honorario señor Jolley, hiso uso de la palabra, instando a todos los miembros del Club, a seguir siempre unidos con el mismo entusiasmo como lo habían hecho hasta ahora, a fin de mantener incólume este jirón de la recordada tierra de Curanilahue. Las palabras del señor Jolley fueron recibidas con una ovación cerrada. Después habló el señor Balduvino Sánchez, cerrando la manifestación el señor Gervasio Correa en un bien meditado discurso.

Después de las once comida se efectuó un animado baile que duró hasta avanzadas horas de la tarde.

Felicitamos al directorio y socios del «Manuel Bulnes», y le deseamos toda clase de progreso en este hospitalario pueblo de Lota.

Directorio del club de obreros "Unión Lotilla"

Ultimamente quedó nombrado el siguiente directorio de esta institución obrera. Presidente honorario señor Teodoro Zapata, presidente señor Mercedes Pradenas, vice señor Arturo Sealls V., secretario señor Pedro Riveros L., tesorero señor Ernesto Leal M., directores señores; Vicente Vargas, Edmundo Neira, Adrián Pradenas, Alberto Gómez, Carlos Silva y Santiago Bastías.

Unión Chiflón ganó al "Juventud Penquista"

Bajo las órdenes del señor Gregorio Chamorro T. se efectuó el partido entre los clubes particulares nombrados.

Ganó el Unión 4 goles por 1 en contra.

Jugaron por el Unión los señores: Garrido, Sáez y Peña, Recabarren, Peña y Toledo, Miranda, Arévalo, Contreras, Mora y Alarcón.

El que marcó el primer goal fué Daniel Mora del Unión que fué agraciado con una medalla donada por el señor P. Bastías, presidente del Club local.

Después del partido los visitantes fueron invitados a un espléndido almuerzo en la cancha del «Arturo», el que se efectuó dentro de la mayor compostura.

Funerales de un antiguo y meritorio obrero del Establecimiento

A una sentida manifestación de duelo dieron lugar los funerales del señor Juan Bautista Maurelia, antiguo y meritorio obrero del Establecimiento, persona vastamente vinculada a numerosas familias de la localidad.

Sus funerales se efectuaron a las 17.30 del viernes 23 del mes recién pasado, siendo acompañado por numerosísimas personas, socios de cuatro instituciones mutualistas a las cuales pertenecía el extinto.

En el cementerio en el momento de la inhumación, hicieron uso de la palabra los señores: Leoncio Garrido a nombre de la Sociedad de «Artesanos y Obreros», Domingo Cartes en representación de la Sociedad de Pescadores «Juan José Latorre», Atricio Hernández a nombre de la Sociedad «Unión y Fraternidad», Emiliano Torres a nombre de la Sociedad «Unión de Maquinistas, Fogoneros y Artes Mecánicas».

Despidieron el duelo los señores: Ramón 2.º Pardo, Manuel Maurelia, Eleodoro Maurelia, Pedro Ramírez, Hermógenes Vásquez, José Pastor y Narciso Oportus

AYUDATE A TI MISMO...

Todos los que comienzan en una empresa, de cualquier naturaleza que sea, cometen errores al principio. No penséis en los efectos que esos errores hayan de producir sobre los demás, sino en los efectos que producen sobre vosotros mismos. Son las piedras que nos hacen tropezar en el camino, y lo más prudente es tratar de sacar de ellas alguna utilidad práctica, alguna enseñanza.

Pongamos el caso de un joven que consigue por primera vez un empleo en una oficina y lo ponen frente a una máquina de escribir de un tipo diferente al que él usaba en la academia; lo primero que se le ocurre pensar es esto:

—¡Oh, nunca he usado una máquina como ésta! Creo que no podré escribir las cartas aquí.

Y si comete la tontería de expresar su pensamiento, la única respuesta que obtendrá será una mirada severa de su jefe y un desdeñoso encogimiento de hombros de sus compañeros de tareas.

El mejor modo de plantear la situación, en éste como en todos los casos semejantes, cuando la máquina le es desconocida, es mostrarse dispuesto a dominarla, y de inmediato veréis que los compañeros acuden en vuestra ayuda.

En seguida comprenderéis que las personas se muestran mucho más dispuestas a ayudar a una persona que trata de ayudarse a sí misma que a las que se abandonan a lamentaciones sin provecho, perdiendo su tiempo y haciéndolo perder a los demás.

ATLETISMO

El imbatible Ruiz marcó 15,43²/₅ en 5,000 metros y 4,12¹/₅ en 1,500 en el campeonato atlético regional efectuado en Concepción el 25 de Noviembre

Debrott haciendo una magnífica carrera se impuso en 800 mtr. con 2,07²/₅

Organizado por la Asociación Cristiana de Jóvenes (Y. M. C. A.) se verificó en Concepción el Domingo 25 recién pasado el gran torneo atlético regional, al que concurrieron delegaciones de Lota, Coronel, Schwager, Concepción, Talcahuano y Chillán.

Del resultado de las distintas pruebas destacaremos algunas—las más sobresalientes—para que nuestra afición y atletas comparen dichas perfomances con las establecidas por nuestros atletas a fin de que estos últimos perseveren en sus entrenamientos, ya que la diferencia a favor de los consagrados de otras ciudades no es tan apreciable para que los nuestros no traten de igualarlas y superarlas algunas de ellas, ya que condiciones tienen de sobra para ello.

CANDADOS el surtido más grande, desde $ 1.50 arriba.
MERCERIA EL CANDADO — COUSIÑO 621

En los 100 metros se impuso Sutton (Concep.) seguido de Cruz (Chillán), Arriagada (Chillán) y Mora (Concep.) Tiempo del vencedor: 11 ¹/₁₀.

En lanzamiento de la bala venció Alvarez (C.) con 11.56 m., 2.º Dauvin (C.) 11.44 m., 3.º Andrés (Ch.) 11.11 m. y 4.º Dunn (Ch.) 10.96 m.

Los 110 vallas los ganó Chávez (Talcahuano) con 19 segundos, 2.º Ulriksen (Schw.) 19 un quinto y 3.º Mora (C.) con 20 un quinto.

Los 400 metros planos fueron de Sutton (C.) seguido de Figueroa (T.) y Soto (C.)

En garrocha se impuso el buen saltador de Schwager, San Martín, con 3.29 m. seguido de Hiriart (C.), Hucke (Ch.) y Mendoza (C.)

En los 800 metros planos participó Debrott, quien se dió el lujo de batir netamente a los mejores especialistas de Schwager, como Fernández y Peña. El tiempo empleado por Debrott fué de 2.07 dos quintos; 2.º Peña (Schw.), 2.08 tres quintos; 3.º Fernández (Schw), 2.08 cuatro quintos, y 4.º Véjar (Ch.) Como dato ilustrativo diremos que Fernández había batido a Debrott en Valparaíso, en cuya ocasión Debrott marcó 2.09.

Con la performance de ahora queda clasificado entre los mejores especialistas del sur de Chile.

En salto largo se impuso Mendoza (C.) con 6.52 m., 2.º Peña (Schw.) con 6.34 m., 3.º Rojas (L.) con 6.09 m y 4.º Arriagada (Ch.)

El disco lo ganó Andrés (Ch.), seguido de A. y T. Medina (C.) y Alvarez. Distancia del ganador 33.99 m.

Los 1,500 metros planos fueron una soberbia victoria de Ruiz que se paseó victorioso con el buen tiempo de 4'12" ¹/₁₀, seguido de Veloso (C.) con 4'25" ³/₁₀ y Debrott (L.) con 4'26" 7/10. 4.º se clasificó Valenzuela de Schwager.

El tiempo marcado por Ruiz revela a las claras el magnífico estado del "negro" y su mucha chance para el campeonato nacional, donde está indicado como el seguro vencedor de 3,000 y 5,000 metros, pues en la actualidad no se divisa en Chile al hombre que pueda vencerlo en estas distancias; salvo que surja uno nuevo, pues ni Alarcón, Muñoz, Rojas ni Rozas pueden competir con éxito con nuestro bravo exponente.

El lanzamiento del dardo lo ganaron los hermanos Medina con 46.20, 46.10 y 44.50; respectivamente; 4.º Salazar (L.) con 37.55.

LA MERCERIA "EL CANDADO"
antes de PABLO ANTOLA
Le hace saber que todos los artículos de
MERCERIA — FERRETERIA — HERRAMIENTAS — VIDRIOS — ARTICULOS
ELECTRICOS — PINTURAS Y ACEITES — COCINAS — ENLOZADOS —
ABARROTES — BALANZAS — MENAJE DE CASA
y muchos artículos más hay siempre en
Calidad — Cantidad — Precios imbatibles
En Calle Cousiño 601, esq. A. Pinto
Casilla 81 - Fono 8
MERCERIA "EL CANDADO"
¡VISITELA!
Atención esmerada — Peso exacto

Los 5,000 metros fueron un paseo para Ruiz, adjudicándoselos en el colosal tiempo de 15'43" 2/5 sin apremio alguno, 2.º Araneda (C.), 3.º Valenzuela (Schw.) y 4.º Gómez (T.)

En resumen fué un buen torneo que sirvió para aquilatar una vez más las espléndidas condiciones de Ruiz y que demuestra en forma palpable hasta dónde se puede llegar cuando se tiene voluntad para entrenarse. Ojalá que el ejemplo de Ruiz sirva de estímulo a toda esa falange vigorosa de muchachos sanos como: Manríquez, Lagos, Ceballos, Salazar, Vega, Rojas, Silva y otros.

Repórter.

BOXEO LOTINO

Iniciamos las actividades del boxeo

Quitada la prohibición para llevar a efecto espectáculos en locales cerrados, vemos que de nuevo se han dado comienzo a las actividades del boxeo, notándose mayor entusiasmo por parte del público.

Nuestra plaza es buena para espectáculos de esta naturaleza y estimamos que ya que Concepción no responde financiera ni deportivamente, sería conveniente hacer llegar hasta Lota a elementos del boxeo para lo cual se podría costear buenos premios.

Boxeo profesional

En lo que se refiere al boxeo profesional, hay en la provincia elementos de valor y sólo sería del caso allegar fondos para formar una caja por intermedio de empresarios lotinos para traer estos cultores del boxeo hasta Lota y darles un mayor impulso a las actividades de esta rama deportiva.

Quinteros, Lenz, Kerry Díaz, Larraín, etc., profesionales de cartel a los cuales la afición lotina conoce por intermedio de los diarios, se encuentran sin tener un programa de peleas debido a que el público penquista no responde a estos espectáculos.

En cambio en Lota

tendríamos amplio campo para presentar mes a mes encuentros boxeriles a base de estos profesionales haciendo buenas peleas.

Sabemos que no habría muchas exigencias de parte de los boxeadores aludidos, sólo se trataría de impulsar el boxeo profesional y una vez el público en antecedentes de estos valores, sería llegado el momento de hacer mayores ofrecimientos.

Hace algún tiempo que no tenemos box en la localidad, aparte del match Vess-Barrocal, y el público amante de este deporte desea se le proporcione encuentros de interés.

En el box aficionado

En la parte que corresponde a los amateurs hay mucho terreno por delante.

Los tres clubes con que contamos en la localidad, podrían ya ponerse de acuerdo y hacer mover a su gente preparándola para hacer si fuera posible un campeonato a base de los premios que hay para este objeto.

Nacional, Tani y Quintín Romero, tres instituciones de las cuales han salido elementos valiosos en el boxeo, deberán presentarnos desde luego a los hombres que cultivan este deporte y sobre los cuales, según el decir de los allegados a los cuadriláteros, hay valores que gustarán al público por sus fuertes pegadas.

Esperemos lo que nos presentarán dentro del presente mes los clubes locales y los empresarios en ciernes.

Consejos para corregir la sequedad del vientre en los niños

Es muy recomendable el uso de substancias adecuadas para ayudar a la buena digestión de los niños de corta edad.

Se les debe dar diariamente jugo de naranja y de ciruelas cocidas; una cucharadita de miel en ayunas, diluida en una cucharada de agua hervida; cocimiento de cebada o de harina de avena o papilla de harina malteada. También pueden usarse los supositorios de glicerina o manteca de cacao, teniendo cuidado de no lastimar el intestino con las uñas o con el uso demasiado frecuente de este remedio.

Durante el destete deben introducirse en el alimento del niño las papillas de avena y de pan rallado, las sopas en caldo de verduras y las frutas cocidas.

HUESILLOS buena calidad
$ 2.50 el kilo. Peso exacto.
MERCERIA EL CANDADO — COUSIÑO 601

Después de esta época, si el niño es seco de vientre, se debe a que el niño come demasiadó carne o huevos; debe variarse su alimentación dentro de lo posible y darle verduras frescas, papas, verduras cocidas, cereales con leche, mantequilla y pan liviano.

Germaine.

Los 10 pequeños obreros de la dueña de casa

Yo soy la dueña de casa.
En mí descansa el cuidado de los hijos y del hogar.

Aunque es tanto el trabajo, no temáis que me queden algunas cosas por hacer.

Mientras mis hijos crecen y se educan, mi marido se consagra a su trabajo y yo tengo diez pequeños obreros a mi servicio.

Son diez enanitos de tamaños diferentes.

Los dos primeros son cortos, pero anchos y robustos. No son muy hábiles, pero son forzudos y sufridos.

Los dos que siguen son más grandes y muy inteligentes: saben hilar y ordeñar.

Sus hermanos los más altos, son especialmente hábiles en manejar la aguja, como lo indica el dedal que llevan en la cabeza.

Los otros dos, menos sabios, tienen un anillo como cinturón y ayudan al trabajo general.

Los dos últimos son pequeños y débiles, y tienen más buena voluntad que fuerza y habilidad.

Los diez van y vienen, trabajan juntos y se ayudan; visten y desnudan a mis hijos; preparan la comida; limpian, doblan y recogen la ropa, hacen todo el servicio de la casa.

Yo no tengo más que mandarlos y ellos obedecen fielmente mis órdenes.

Estos obreros maravillosos, que trabajan sin perder un minuto, son MIS DIEZ DEDOS, dirigidos por mi inteligencia y sostenidos por mi voluntad y mi corazón.

M. Guzman M.

La buena urbanidad

Si la distinción natural y la elegancia son privilegios de ciertas personas, la educación y los buenos modales son obligatorios para todo el mundo.

Cuéntase que un día Luis XV salió del palacio de Versalles en compañía de su preceptor, cuando un limpiabotas viendo al joven rey se descubrió y lo saludó. El profesor con gentileza contestó el saludo del pobre diablo.

—Me parece, le dijo el rey, que saluda a un sirviente.

—Majestad, prefiero saludar a un sirviente y no que digan que un sirviente es más educado que yo.

Ese señor era un hombre prudente y cuidaba su reputación, pues el mundo clasifica a las personas según su mérito aparente, en la categoría «educadas» o «mal educadas»



La murga «Los cocineros» que obtuvo el segundo premio.

Para el Hogar



MENÚ DE ALMUERZO

SOPAS DE JIGOTE

Ingredientes.—½ pan de molde, 1 cebolla, ½ kilo de posta, 1 huevo, 1 cucharada de color, condimentos, aceitunas.

Procedimiento.—Se cuece la carne y se muele en la máquina. La cebolla se corta de pluma y el pan en tajadas delgadas. En una olla se pone la color que se derrita, se le agrega la cebolla, la carne molida y el pan en tajadas, se le deja caer el caldo colado. Se hace hervir a fuego lento. Al tiempo de servir se le agrega las aceitunas y huevos duros.

BUDÍN DE GUATITAS

Ingredientes.—½ kilo de guatitas, 2 huevos, 1 pan francés, 1 cebolla, aceite, condimentos.

Procedimiento.—Se cuecen las guatitas; cuando estén blandas, se sacan y se muelen en la máquina; la cebolla se pica finita y se fríe en el aceite. Se baten las claras, se le agregan las yemas, enseguida la cebolla frita, el pan remojado y sin cáscara y las guatitas; se condimenta bien y se vacía a una budinera enmantequillada. Se pone al horno.

CROQUETAS DE HUEVO

Ingredientes.—½ cucharada de mantequilla, 2 cucharadas de harina, ½ litro de leche, 1 huevo, manteca para freír.

Procedimiento.—Se derrite la mantequilla, se le agrega harina y se le pone leche hasta dejar una salsa espesa; se retira del fuego y se le agrega el huevo duro; se condimenta bien, se vacía a un azafate y se deja enfriar. Se hacen las croquetas, se pasan por huevo y pan molido y se frien en grasa caliente. Se sirven con arroz granead o.

CREMA DE CHOCOLATE

Ingredientes.—½ litro de leche, ½ paquete de maizena, 2 huevos, 2 cucharadas de chocolate, azúcar al gusto, 2 cucharadas de azúcar flor.

Procedimiento.—Se cuece la leche con azúcar, se agrega el chocolate deshecho en un poco de leche. Cuando hierva, se le agrega la maizena deshecha en leche fría, se deja hervir 5 minutos, se retira un poco del fuego y se le agrega las yemas batidas; se deja a fuego lento hasta que se cuezan, se retira, se vacía a un molde y se deja enfriar. Se decora con merengue que se hace de las 2 claras y 2 cucharadas de azúcar flor.

LOS LIBROS

En cierta ocasión, un negro que era analfabeto preguntó a un niño que estaba leyendo:

—¿Qué miras en ese papel?

—¡Si supieras cuánto me entretengo!—díjole el lector.—En este papel, hay personas que hablan con quien sabe oír con los ojos.

En efecto: el libro nos comunica el pensamiento de una persona separada de nosotros por el tiempo o por la distancia.

Los buenos libros son los verdaderos amigos.

«El que ama un buen libro, nunca dejará de tener un compañero fiel y un sabio consejero».

El que lee, estudia y piensa, puede divertirse en cualquier tiempo y en cualquier situación.

Una casa sin libros es como un cuerpo sin alma.

Gracias a ellos nos imponemos de las más importantes historias y de los viajes más extraordinarios; tratamos a los poetas y hombres eminentes de todas las épocas y de todos los países.

En nuestros tiempos, los libros se obtienen fácilmente. El genio de Gutenberg inventó el medio de reemplazar a los copistas por la imprenta.

Así, los libros se multiplican con rapidez sorprendente y son tan baratos, que están al alcance de cada persona que se interese por ellos.

Para el que *sabe leer*, los libros encierran una fuente inagotable de sabiduría, consuelo, descanso y bienestar.

El Príncipe de Gales y P. Carnera

El luchador italiano Gardini conoce mucho a Primo Carnera, según dice, y afirma que lo considera en la actualidad el hombre más fuerte del mundo.

—El cerebro no le responde mucho ¿sabe? porque ¡naturalmente! la materia gris tiene que esparcirse en una superficie demasiado grande. Yo le voy a contar una cosa muy linda del forzudo Carnera, que es rigurosamente exacta.

Y relató, entonces, la siguiente anécdota:

El gigante fué invitado en cierta oportunidad por el príncipe de Gales, a un almuerzo. Carnera nunca había concurrido a la mesa de un príncipe, pero ya tenía ayuda de cámara y consultó con éste.

—¿Tendré que ir de saco o de smoking?

—¡No, señor! A un almuerzo con el príncipe debe presentarse con frac.

—¡Cómo sería el ayuda de cámara!

Carnera cumplió el compromiso, almorzó con el heredero del trono inglés y a la salida, como de costumbre, lo cercaron los periodistas. Uno de éstos hizo la primera pregunta:

—¿Qué impresión tiene Ud. del príncipe de Gales?

—¿Como, qué impresión?

—Sí, qué le ha parecido como persona.

—¡Eh! ¡Qué quiere que me haya parecido! ¡60 kilos, así bajito: lo puedo noquear cuantas veces quiera!

Decálogo del jugador de Fútbol

1.º—Jugaré por el placer de jugar y ganar, pero nunca exclusivamente con este último propósito.

2.º—Jugaré honestamente y no apelaré nunca a medios ilícitos para ganar.

3.º—Veré en mi adversario de juego a un enemigo ocasional y no a un enemigo personal.

4.º—Jugaré para hacer triunfar mi equipo y no para lucirme personalmente.

5.º—Sabré ganar y perder un partido. No me enorgulleceré neciamente por un triunfo ni trataré de restar méritos al triunfo del adversario, justificando mi propia derrota.

6.º—Jugaré en todo momento con entusiasmo para corresponder a las expectativas y a la labor de mis compañeros.

7.º—Mantendré este entusiasmo aun en los momentos adversos del juego.

8.º—Acataré en todo momento los fallos que emita el juez. Si tuviera algún reclamo que hacer, lo estableceré en forma correcta.

9.º—Me entrenaré a conciencia y con dedicación para jugar y rendir el máximo.

10.º—Trataré de no dejarme arrastrar por mis pasiones en el juego, haciéndome perder el control sobre mis actos, olvidando las buenas costumbres y modales de persona bien educada.



La celebrada murga «Los Huasos de Ramadilla», que con sus presentaciones cómicas fueron los que acapararon la atención del público y que recibieron en todas partes los aplausos de la multitud.